ПРОЛЕТАРИИ ВСЕХ СТРАН, СОЕДИНЯЙТЕСЬ!

# НА СМЕНУ!

ОРГАН СВЕРДЛОВСКОГО ОБКОМА ВЛКСМ

ГАЗЕТА ОСНОВАНА 18 ИЮНЯ 1920 ГОДА

№ 50 (12189) ◆ СУББОТА, 10 МАРТА 1984 ГОДА ◆ ВЫХОДИТ ЕЖЕДНЕВНО, КРОМЕ ВОСКРЕСЕНЬЯ И ПОНЕДЕЛЬНИКА ◆ Цена 3 коп.

## Правофланговые ударных строек

Социалистическое соревнование среди коллективов ударных комсомольских строек и ударных отрядов городских и районных комитетов ВЛКСМ набирает в нашей области силу год от года. Результаты его — это в срок и досрочно введенные объекты, хорошее качество строительно-монтажных работ.

На днях секретариат обкома ВЛКСМ, коллегия Главсредуралстроя, администрация треста «Уралэнергострой», президиум обкома профсоюза рабочих строительства и промышленности строительных материалов рассмотрели итоги соревнования за 1983 год.

За достижение высоких показателей в социалистическом соревновании среди молодежных коллективов ударных комсомольских строек области 1—3 места, соответственно, присуждены: по первой группе — коллективам строителей **Ивдельской газокомпрессорной станции газопровода Уренгой — Ужгород, Североуральского бокситового рудника и Краснотурьинской газокомпрессорной станции газопровода Уренгой — Ужгород**, по второй группе — коллективам строителей **коксовой батареи № 9 Нижнетагильского металлургического комбината, завода КПД Свердловского домостроительного комбината** (третье место решено не присуждать).

За достижение высоких показателей в областном социалистическом соревновании среди комсомольско-молодежных отрядов первое место присуждено **отряду «Корчагинец» треста «Северскстрой»**, второе — **отряду «Святогор» Красноуральского медеплавильного комбината**, третье — **отряду завода КПД Свердловского домостроительного комбината.**

Горкомам, райкомам комсомола следует еще шире развернуть социалистическое соревнование молодежи за своевременное и высококачественное возведение объектов одиннадцатой пятилетки. При этом необходимо использовать опыт организации работы и трудового соперничества молодых строителей — победителей социалистического соревнования 1983 года. Идти дальше, добиваться день ото дня большего — к этому призывают, этому обязывают юношей и девушек страны решения декабрьского (1983 г.) и внеочередного февральского (1984 г.) Пленумов ЦК КПСС, положения и выводы, содержащиеся в речи Генерального секретаря ЦК КПСС К. У. Черненко перед избирателями Куйбышевского избирательного округа города Москвы.

фоторепортаж

## ЕСЛИ ВСТАТЬ ПОРАНЬШЕ

На недавнем областном слете доярок-пятитысячниц делегация от ОПХ «Исток» была одной из самых больших — 26 человек. Это настоящие мастера своего дела, большинство из них работают в животноводстве по 20—30 лет, накопили богатый опыт. Но были среди них совсем молодые девчата, которые пришли на ферму лишь два-три года назад.

— К труду на ферме я привыкла с детства, — рассказывает Любовь Алексеева, оператор машинного доения опытно-производственного хозяйства «Исток». — Полюбила его, но когда стала работать самостоятельно с группой коров, не все у меня сразу получалось. Со временем стала я внимательно приглядываться к действиям опытных доярок. Они мне здорово помогали, особенно на первых порах. Во многом благодаря советам наставников и я надоила в прошлом году более пяти тысяч литров молока от коровы.

Да, комсомолка Люба Алексеева стала оператором машинного доения недавно, впрочем, как и Елизавета Григорьева, и Роза Вахрушева.

Елизавета и Люба трудятся в одном звене — Марии Викуловны Бурмистровой. В прошлом году они брали обязательства надоить 5700 килограммов молока от коровы, успешно справились с ними. Нынче определили для себя еще больший рубеж — получить по шесть тысяч килограммов молока.

— Это же очень высокий показатель! — обращаюсь к девушкам. — Справитесь?

— Надеемся надоить даже больше. Сами мы уже многому научились, да и наставники всегда рядом. Мария Викуловна всегда поддержит в сложную минуту.

В народе недаром говорят: «Славен тот, кто достиг вершины, но трижды славен тот, кто помог достичь ее другим». Люба, Лиза и Роза достигли уже немалой победы. А на пути к вершинам мастерства еще немало доярок, в том числе молодых. По итогам прошлого года 627 человек надоили свыше четырех тысяч килограммов молока от коровы. Они реальные претенденты на достижение рекордных надоев. И, наверное, многие из них пополнят ряды пятитысячниц, ведь рядом с молодыми операторами машинного доения всегда добрый друг — наставник. Такой, как Зоя Николаевна Иванова, Анна Степановна Волгареза, Мария Петровна Плотникова...

Кстати, среди операторов машинного доения, получивших по пять тысяч килограммов молока, в нашей области впервые названы мужчины. Такого успеха добились четверо животноводов.

Надолго запомнится участникам слета доярок-пятитысячниц этот весенний день. Познакомились они с Балтымским культурно-спортивным комплексом. Пока это экспериментальный поселок, да ведь в будущем их будет значительно больше.

Глядишь, сегодняшние гости культурно-спортивного центра и сами скоро у себя в хозяйствах будут выступать перед односельчанами под сводами такого светлого, просторного помещения, отдыхать после трудового дня в зимнем саду. Благополучие хозяйств во многом зависит от работы доярок. Чем выше надои они будут получать, тем лучше будут жить и они, и мы.

В минувшем году животноводы области потрудились неплохо, надои поднялись на 234 килограмма молока от коровы. В соседних областях пока такого результата не достигли, а задача перед нашими животноводами стоит еще более значительная — к 1990 году обеспечить в полной мере население области молоком.

В своем выступлении перед доярками член ЦК КПСС, депутат Верховного Совета СССР, первый секретарь обкома КПСС Б. Н. Ельцин особо отметил это. Анализируя итоги работы животноводов, он сердечно поблагодарил участников слета за отличный труд.

...Наша встреча с участниками областного слета доярок-пятитысячниц заканчивалась. Спросил у девушек:

— Каждое утро на дойку приходится вставать рано, бывает, и в воскресенье не поспишь вдоволь. Не завидуете тем, кто трудится «от и до»?

— Нет. Мы уже привыкли вставать рано, просыпаемся без будильника. Буренки? Они порядок любят, тут режим нарушать нельзя, иначе большого молока не получишь. К тому же: пораньше встанешь — больше успеешь. Помните пословицу?

**В. ВАХРУШЕВ.**

**НА СНИМКАХ: первый секретарь обкома КПСС Б. Н. Ельцин вручает орден Октябрьской Революции доярке опытно-производственного хозяйства «Исток» З. Н. Ивановой; молодые операторы машинного доения этого же хозяйства Е. Григорьева, Р. Вахрушева, Л. Алексеева; в зале культурно-спортивного комплекса.**

**Фото Л. БАРАНОВА.**

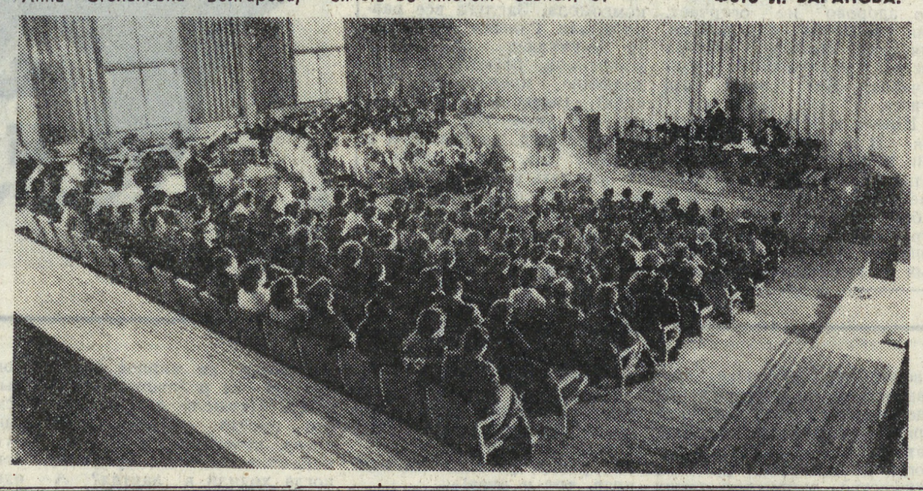

конкурс бережливых

## РЕЗЕРВЫ ИЩЕМ САМИ

На ремонтно-инструментальном участке Ревдинского учебно - производственного предприятия почти каждый член коллектива — рационализатор. Благодаря творческим поискам наших рационализаторов решаются многие технические проблемы. Долгое время в прессовом отделении цеха № 2 были сложности из-за одной детали. В цехе ее называют «накладкой». Трудно было ее рубить, неохотно делали рабочие эту операцию. Цех сборки светильников часто простаивал из-за того, что деталей не хватало. Бригадир инструментальщиков Л. Саломеин и член бригады Н. Морозов, изучив положение, внесли рационализаторское предложение. Сами изготовили новый штамп на вырубку. И дела пошли на лад.

Друзья на этом не остановились. В прессовом же отделении цеха есть деталь, которую называют «экраном». Те же трудности. Не получается. Значит, нехватка, простои. На свое предложение рационализаторы получили «добро» от главного инженера И. Г. Бурматова. Скоро оно было внедрено в производство. Ребята изготовили штамп, который позволял совмещать результаты даже не одной, а сразу двух операций.

Эти два рационализаторских предложения дали предприятию экономический эффект около десяти тысяч рублей в год. И экономию листовой стали более чем в двадцать тонн.

Бригадир инструментальщиков Леонид Саломеин—мастер высокой квалификации. Все на участке знают, что самую сложную работу Саломеин выполнит отлично. Конечно, умение не пришло вдруг. Леонид более десяти лет работает на предприятии, с честью носит звание ударника коммунистического труда. Выпускник горно - металлургического техникума. Он подал семь рационализаторских предложений, которые внедрены в производство с экономическим эффектом 6759 рублей.

Этот небольшой, всего из десяти человек, коллектив занимает первые места в соревновании на своем участке. Здесь царят законы взаимовыручки, ответственности за порученное дело.

Я встретился с начальником участка Владимиром Касьяновичем Ониным. Вот он что мне рассказал:

— Бригада инструментальщиков, в основном, молодежная. Все трудятся на совесть, с планами справляются. На участке налажен строгий учет расхода металла, система контроля за производственными процессами, материально-техническим снабжением. Выгоды несомненные. Кроме того, это позволяет оперативно информировать коллектив о ходе выпуска продукции, об экономических показателях труда.

Но неиспользованных резервов — множество. Есть над чем подумать, поломать голову молодым ребятам Леониду Саломеину, Николаю Морозову и их товарищам.

**А. НОВОСТРУЕВ.**

Ревда.

## СЕВ НЕ ЗА ГОРАМИ

Пожалуй, первый год второе отделение совхоза «Верхнепышминский» не испытывает недостатка в кадрах. Дружно, полными бригадами рабочие отделения выходят на свой овощеводческий клин, что раскинулся при въезде в Среднеуральск. Уже в феврале начались здесь горячие дни. В теплицы завезли грунт, закончился ремонт корпусов. Женщины подготовили горшочки под огуречную рассаду.

Немалой заботы требует и поле, что раскинулось на площади в 250 гектаров. Рано механизаторы выводят из гаража технику, возят на поля органику, сделали снегозадержание. Самые большие участки пашни нынче отводятся под капусту и картофель.

Недавно неотложное дело завершили среднеуральцы: переборку картофеля, предназначенного для посева. И здесь рабочие отделения справились с заданием в кратчайший срок, успев помочь коллективу Коптяковского отделения совхоза. Норма выработки на всех видах работ в эти дни достигала 140 процентов.

**Т. СЫСОЕВА.**

Среднеуральск.

## Твой вклад в дело мира

МАРШ МИРА СОВЕТСКОЙ МОЛОДЕЖИ

Вопросы сохранения мира сегодня никого не оставляют равнодушным. Их обсуждают на рабочих собраниях, при встречах товарищей, в кругу семьи.

В редакцию приходят письма, авторы которых спрашивают, что нужно сделать, чтобы обеспечить безопасность родного края, страны, в которой живешь, планеты в целом? Какие для этого нужны гарантии? Способен ли человек предотвратить ядерную катастрофу?

Сейчас в области продолжается эстафета комсомольских организаций «Не дадим взорвать мир!» Антивоенная акция предполагает конкретные мероприятия в деле укрепления мира на земле, безопасности нашей Родины.

**«Комсомольцы и молодежь совхоза «Николо-Павловский» решили конкретными мероприятиями поддержать эстафету комсомольских организаций «Не дадим взорвать мир!» — пишет секретарь комитета ВЛКСМ Надежда Чикаткова. — Под открыткой, адресованной итальянскому правительству, поставили подписи 120 юношей и девушек. В Советский фонд мира перечислили заработок одного трудового дня — 353 рубля».**

Авторы многих писем считают, что если каждый голос протеста против войны вольется в общий и сильный голос—требование остановить гонку вооружений, то, несомненно, произойдет поворот к замораживанию военных арсеналов, к стабилизации международного положения.

Есть письма, и их большинство в нашей почте, авторы которых убеждены: сегодня важно, конкретным вкладом крепить дело мира. Отношение к учебе, труду каждого молодого человека надо рассматривать и как отношение к делу укрепления мира. Если студент плохо учится, а рабочий выдает недоброкачественную продукцию, то и разговор с этими товарищами должен быть особым.

**«Молодежь района активно включилась в эстафету комсомольских организаций, — пишет второй секретарь Артемовского горкома ВЛКСМ Владимир Трубник. — В клубе им. Артема состоялся митинг-концерт, участники которого встретились с ветеранами войны и труда, подписались под обращением к юношам и девушкам района своим трудом и учебой укреплять мир на земле».**

Но главное, пишет далее Владимир, чтобы дни эстафеты стали уроком политического воспитания молодежи. «Работать лучше, чем вчера» — эти слова вылились в девиз эстафеты.

Конкурсом политического плаката началась эстафета в шалинской средней школе № 90. Секретарь райкома ВЛКСМ **Валентина Катаева** рассказывает:

— Конкурс политплаката, в котором приняло участие около 3000 ребят, не только обличил и заклеймил античеловеческую милитаристскую политику стран блока НАТО, но и стал своеобразной проверкой гражданской зрелости пионеров и комсомольцев.

О воспитании у подрастающего поколения чувства любви к Родине, боевым и трудовым традициям нашего народа сообщает учитель каменск-уральской средней школы № 4 **Аркадий Лагунов.**

**Школьники совхозной средней школы № 10 Белоярского района решили сделать конкретный вклад в дело мира. Они перечислили в Советский фонд мира 75 рублей за собранный и сданный ими металлолом. Учащиеся 7—10 классов отработали по десять часов на субботниках, а заработанные средства также перечислили в Фонд мира.**

О реальном вкладе в дело укрепления мира говорили и **участники антивоенного митинга в г. Богдановиче.** На призыв советских сторонников мира труженики фарфорового завода в Советский фонд мира перечислили более тысячи рублей. Под открытками протеста в адрес глав правительств, на территории которых США размещают крылатые ракеты, подписалось более двух с половиной тысяч рабочих. Всего же на счет Фонда мира перечислено жителями города 14887 рублей.

— Трудом, учебой мы должны ответить на ядерную истерию западных стран и США, — заявила на митинге секретарь комсомольской организации техникума Светлана Черноморец.

Митинги, собрания, субботники, трудовые вахты мира, перечисление денежных средств в Советский фонд мира, уроки мужества и патриотического воспитания молодежи в школьных классах и залах музеев — таковы антивоенные акции участников эстафеты комсомольских организаций области «Не дадим взорвать мир!», главным призывом на которых звучат слова об укреплении трудовой дисциплины, о повышении производительности труда и качества выпускаемой продукции. И это справедливо. От того, как мы будем работать, зависит и мир в нашем доме.

**О. ГОНЧАРОВ.**

## ОТ ПОЛЮСА

### НЕТ—ОПАСНЫМ ПЛАНАМ!

**ТОКИО.** Общественность Японии протестует против планов США превратить страну в ракетно-ядерный арсенал Пентагона. Особую тревогу японцев вызывают намерения Пентагона разместить на базе ВВС США Мисава (префектура Аомори) американские истребители - бомбардировщики «Ф-16», способные нести ядерное оружие, и оснастить базирующиеся в портах Японии корабли 7-го флота США крылатыми ракетами «Томагавк» с ядерными боеголовками.

Массовая демонстрация протеста против размещения в Японии американского ядерного оружия состоялась в городе Аомори. «Нет — «Ф-16» и «Томагавкам» на японской земле!» — скандировали манифестанты. Антиядерные демонстрации протеста состоялись также в ряде других городов Японии, в районе которых расположены военные объекты США.

### ЖЕНЩИНЫ ПРОТЕСТУЮТ

**ВЕНА.** «За право на труд, за равноправие и мир!», «Женщины против войны, фашизма и милитаризма!» — под такими лозунгами в центре австрийской столицы прошла массовая манифестация. В ней приняли участие тысячи работниц промышленных предприятий, студенток, домашних хозяек. Они вышли на улицы по призыву 35 общественных организаций, которые призвали отметить Международный женский день 8 Марта под знаком борьбы против продолжающегося ухудшения условий труда и растущей безработицы.

Участницы демонстрации осудили опасную политику Вашингтона и НАТО, размещение в непосредственной близости от австрийских границ нового американского ядерного оружия первого удара. Они потребовали прекращения гонки ядерных вооружений.

### ТРЮК НЕ УДАЛСЯ

**ВАШИНГТОН.** Как серьезное политическое поражение администрации США восприняты здесь итоги голосования сенатской комиссии по ассигнованиям, которая отвергла запрос о выделении в рамках бюджета на 1984 финансовый год дополнительных 21 миллион долларов на проведение подрывных акций против Никарагуа. Примечательно, что в попытке обойти оппозицию своим планам в нижней палате конгресса США Белый дом попытался включить эти ассигнования в виде поправки к одному из второстепенных законопроектов. Таким образом он рассчитывал заручиться быстрым согласием сената, находящегося под контролем республиканцев. Однако даже этот трюк не принес администрации желаемых результатов.

В прошлом году Белый дом добился от конгресса выделения 24 миллионов долларов на проведение подрывных операций против Никарагуа. Запрос администрации новых крупных ассигнований на эти цели свидетельствует о неизменности ее враждебного курса в отношении молодой республики.

### РЕПРЕССИИ РЕЖИМА

**АДДИС-АБЕБА.** Режим Могадишо усиливает репрессии в отношении тех, кто выступает против проводимой им антинародной политики. Об этом заявили журналистам эфиопского информационного агентства ЭНА беженцы, спасающиеся от преследований сомалийских властей на территории Эфиопии. В беседе, состоявшейся в местечке Геласди (провинция Харэрге), люди разных профессий — торговец, служащий, учитель — отмечали, что режим Сиада Барре находится на грани политического банкротства. Сомали, заявили они, переживает глубокий экономический кризис. Пытаясь удержаться у власти, нынешний режим намеренно сеет рознь между различными группами населения, стремится играть на племенных и религиозных противоречиях. Недовольство широких масс этой политикой стремительно растет.

Сомалийские беженцы выразили благодарность за предоставленную им возможность обосноваться на эфиопской земле. Спасаясь от массовых репрессий, за последние восемь месяцев на территорию Эфиопии перешли около 300 тысяч граждан Сомали. Созданный в Аддис-Абебе комитет для решения проблемы беженцев из Сомали объявил о готовности правительства Эфиопии предоставить им жилища, продовольствие, одежду, медикаменты.

### ЗАБАСТОВКА ПРОТЕСТА

**ПАРИЖ.** Тысячи металлургов Франции провели по призыву профсоюзов 24-часовую забастовку протеста против намерения предпринимателей осуществить массовые увольнения рабочих этой отрасли промышленности. В соответствии с планами так называемой «технической перестройки» предприятий, а также навязанным руководящими органами «Общего рынка» сокращением производства стали, около 30 000 тружеников в скором времени получат уведомления об увольнении.

С решительным протестом против этих планов выступила федерация трудящихся металлообрабатывающей и металлургической промышленности. В опубликованном заявлении руководство профсоюза призывает начиная с 12 марта, провести общенациональную «Неделю протеста и действий» в защиту права на труд.

### ЦЕЛИНА— В ЦЕНТРЕ ВНИМАНИЯ

**ХАНОЙ.** Вопросы освоения целинных и залежных земель, создания новых экономических районов находились в центре внимания состоявшегося в Хошимине республиканского совещания. В нем приняли участие представители различных отраслей народного хозяйства, общественных организаций, руководители провинциальных партийных и народных комитетов.

Создание новых экономических районов, подчеркивалось на совещании, является важной составной частью долгосрочной программы размещения производительных сил в целях наиболее эффективного использования богатых природных и трудовых ресурсов республики. В минувшем году в СРВ было освоено свыше 51 тысячи гектаров целинных и залежных земель, велось и продолжается строительство крупных специализированных государственных и кооперативных хозяйств по выращиванию риса, каучука, чая, кофе, ананасов.

### ЗАЯВЛЕНИЕ ПОЛИТБЮРО ЦК ЛКП

**БЕЙРУТ.** Как большую победу ливанского народа расценило Политбюро ЦК Ливанской коммунистической партии (ЛКП) отмену кабального соглашения с Израилем. В опубликованном здесь заявлении подчеркивается, что отказ от позорной сделки с агрессором, на которую Ливан вынудили пойти США и Израиль, является важным поворотным моментом в истории страны. Аннулирование соглашения стало свидетельством провала политики Вашингтона и Тель-Авива, направленной на установление в Ливане и на всем Ближнем Востоке своего военного господства. Его срыв нанес решительный удар по реализации кэмп-дэвидского курса и так называемого «плана Рейгана» и явился препятствием на пути осуществления всех предательских заговоров против национально - освободительных движений региона.

(ТАСС).

ДО ПОЛЮСА

идут отчеты и выборы в школьных комсомольских организациях

# РАДИ ДЕЛА

— Самое памятное событие отчетного года?

Десятый класс память не напрягал. Конечно, Ленинский урок! Откровенный, даже нелицеприятный разговор. Вот что особенно отпечаталось в череде школьных будней.

«Сегодня работать лучше, чем вчера» — так назвали свой урок комсомольцы. И не только изучили ленинские работы. Они примерили эти требования на каждого ученика класса. Выяснилось, некоторые ребята быть активными считают для себя преждевременным. Мол, вот закончим школу, тогда уж, конечно, развернемся. Мнение было единодушным: привычку честно тянуть общий воз необходимо воспитать еще в школе. Если сегодня живешь ни шатко ни валко, не стоит тешить себя иллюзиями будущих успехов. Во взаимной критике, в споре строго тогда определилась до этого вроде бы незаметно живущая в классе истина. Не ловчить, быть честным во всем, не ссылаться на обстоятельства, жить принципиально. Тревога за то, насколько активными вольются сегодняшние школьники в трудовые, учебные коллективы завтра, толкнула на этот разговор.

Это волнение и стало, пожалуй, красной нитью отчетно-выборного собрания комсомольцев десятого класса верхнепышминской школы № 33.

— Наша главная обязанность — учеба. А это напряженный труд. Но только для половины комсомольцев. Другие, похоже, систематической учебе не придают серьезного значения. И на факультатив постоянно не ходят, кто и так на высоте. Без навыка трудиться добросовестно в жизни придется нелегко.

В словах ответственной за учебный сектор Ларисы Марковой прозвучала нотка досады и на себя лично. Не сумела добиться большего, а ведь могла бы. Когда-то писала в дневники получившего «двойку»: «Исправить к ...числу». И действовало, как иначе. Не только учитель, свой же товарищ за тебя в ответе. Было время, две трети комсомольцев успевали в учебе стабильно.

Не развили достигнутого, хотя и идет общественный смотр знаний, уступили занятые позиции. А бюро не нашло времени заслушать отстающих, понадеялось на силу учебного сектора. Так самокритично заметил заместитель секретаря бюро Саша Николаевич.

Что ж, идеального комсомольского коллектива не бывает. В любом деле есть успевающие и отстающие. От этого пока никто не застрахован. И пускай с опозданием, но исправят промахи комсомольцы. В других вопросах они смотрят «в перспективу».

Лариса Кирьянова не совсем довольна работой школьников в круглогодичном трудовом объединении на фирме шефов «Радуга». С пятого класса ежедневно приходят ученики в цех сборки игрушек. За год-два они хорошо осваивают порученное дело. Хорошо бы, предложила Лариса, доверять старшеклассникам и более ответственные операции. А класс считать производственной бригадой, иметь свой бригадный паспорт, как у рабочих коллективов. Подбирать наставников из умелых и интересных в общении специалистов. Высказали десятиклассники мысль о школьном конструкторском бюро по разработке новых моделей игрушек.

А Люда Бардина подняла тему учебно-производственного комбината. Слишком мало практики по специальности. Потому, например, ребятам, изучавшим в комбинате специальность слесаря по ремонту контрольно-измерительных приборов, эту работу потом на заводе сразу не доверят. Необходимо больше налегать на практический труд, и тогда можно будет присваивать по специальностям разряды еще в УПК.

Подумалось: скоро выпуск, а десятиклассники зачем-то ставят новые задачи, берут на себя какие-то заботы. Кому это нужно, если из школы к тому времени они выйдут?

Ответ прост. Взрослыми они стали людьми не только физически, а выросли и духовно. Мыслят по большому счету, по-хозяйски, по-государственному, стремятся заглянуть как можно дальше. Пускай на первый взгляд кое-какие их идеи кажутся чересчур смелыми, по-ученически максималистскими. Смелость эта от в хорошем смысле избалованности достигнутыми результатами, ребята справлялись с большими делами. А новые дела они берут не ради голых слов, не ради славы своей, а чтобы достигнутое улучшить и умножить. И хотя многих своих предложений десятый класс воплощенными в школе уже не застанет, комсомольцев это здорово не огорчает. Они старались для школы, для тех, кто идет по их следам, кто разовьет ими начатое. Вот кому это нужно.

Школа в области известная. И по участию в экономии и бережливости, где заняты все, от мала до велика, ученики. И круглогодичной работой у шефов на фирме игрушек «Радуга». И летописью школьной и классных комсомольских организаций. Примеров доброго опыта можно привести больше. Интереснее знать, откуда такая готовность к принятию нового, к инициативе, иногда сложной в реализации?

Возможно, и оттого, что самые активные — десятиклассники. Восемь из них — не первый год члены комитета ВЛКСМ школы. В десятом учится и секретарь комитета комсомола. Здесь живут в готовности к трудовому завтрашнему дню, хотят встретить его лучше других. Хотят прийти в него умелыми работниками.

Комсомольцам нравится жить именно так, а иначе им уже неинтересно. Их активность получает резонанс в школе. На них равняются, с них берут пример. И как отзвук — десятиклассники, видя это, тянутся к большему.

Это по их инициативе стали теперь необходимыми памятки комсомольцев. Своего рода методичка для каждого, имеющего поручение. Здесь определено, за что отвечаешь, каковы обязанности, когда должны быть исполнены. Сложные проблемы активности решила немудреная самодеятельная инструкция. Ни одного пропуска занятий без уважительных причин, стопроцентная сдача Ленинского зачета. Если кто скажет, что этого мало, могу продолжить. Суд товарищеской чести, которого боятся драчуны, воришки, шалуны больше директора. Десятиклассники здесь тоже заводилы.

Живая, творческая, хоть и не без недостатков атмосфера. Верное направление выбрано, необходимо лишь устранить промахи. И, выходя скоро за порог школы, всегда помнить о том, что партия призывает трудиться с полной отдачей каждого на своем рабочем месте. Так напутствовала десятиклассников присутствующая на собрании секретарь обкома ВЛКСМ А. Заплатина.

— Что доброго мы оставим после себя?

Секретарь бюро ВЛКСМ класса Лена Назаркина имела в виду не только успехи в учебе. И это поняли все, задумался каждый.

И суть, в общем-то, не в том, что чьи-то фото останутся в Книге почета комсомольской организации класса, в летописи школьного комсомола. Заслуга все равно общая. Главное, что ребята научились правильной жизненной позиции — трудолюбию, крепко на ней стоят. Выросли в деловой, рабочей обстановке, а выйдя в новый мир, не удалятся в сторону там, где потребуется проявить инициативу. Эту черту характера они приобрели еще в школе. И надо думать, на всю жизнь.

**А. ГОРЛОВ.**

Верхняя Пышма.

**БОЛЬШОЙ ПЕДСОВЕТ**

**ОБСУЖДАЕМ ПРОЕКТ ЦК КПСС «ОСНОВНЫЕ НАПРАВЛЕНИЯ РЕФОРМЫ ОБЩЕОБРАЗОВАТЕЛЬНОЙ И ПРОФЕССИОНАЛЬНОЙ ШКОЛЫ».**

# НАУЧИТЬ ГЛАВНОМУ

**Эта беседа состоялась в Нижнетагильском горкоме ВЛКСМ на расширенном заседании городского совета молодых педагогов. Расширением — потому что на нем обсуждался проект ЦК КПСС о реформе школы, а эти проблемы касаются не только учителей — пионерских вожатых, шефов - производственников, всех, кому приходится заниматься воспитанием подрастающего поколения.**

— На июньском (1983 года) Пленуме ЦК КПСС отмечалось, что мы должны воспитывать человека не просто как носителя определенной суммы знаний, — сказала, открывая заседание, секретарь горкома комсомола **Валентина Тиунова**, — но прежде всего как гражданина. Та же мысль содержится и в проекте о реформе школы. Нам хотелось услышать сегодня ваши мнения, ваши предложения: как сделать процесс идейно-политического и нравственного воспитания более совершенным. Нельзя оставить без внимания приобщение школьников к производственному труду — этому вопросу в проекте уделено очень большое внимание.

Первым взял слово председатель совета **Леонид Нургалиев**:

— Лично меня, как мастера производственного обучения, больше всего волнует третий раздел проекта, где говорится о повышении качества обучения. Некоторые педагоги считают, что главное — это дать аттестат зрелости. А в ПТУ? Ведь если мы начнем учить наших ребят только по учебникам — безнадежно отстанем от жизни: ведь их знания получают проверку сразу после выпуска. Даже раньше: возвращаются с практики учащиеся, им пришлось столкнуться с третьим поколением цветных телевизоров, которые они не изучали, а творчески развить свои знания они не сумели. Значит, мы не научили их мыслить самостоятельно. Не научили главному. Но чтобы педагог имел возможность это сделать, нужно очень осторожно и продуманно вводить все новшества. Сейчас во всех училищах собираются начать изучение кибернетики и автоматики — а если девушки будут, к примеру, швеями, нужен ли им полный такой курс? Нельзя всех стричь под одну гребенку. Я считаю, что в реформе школы должно быть оговорено: все новое — только дифференцированно, с учетом конкретных условий.

— Мне хочется поддержать нашего председателя, — продолжила разговор методист детского сада № 1 **Надежда Мосолович**, — только уже применительно к дошкольному воспитанию. Я думаю, вы со мной согласитесь, что это основа основ: здесь закладываются все качества и способности будущей личности. Проект предлагает начать обучение детей с шести лет — мы полностью присоединяемся к этому: во всех европейских странах это давно уже стало нормой. Дело в другом: не все дети развиваются одинаково к этому возрасту — некоторым первый класс окажется просто не по силам. Мы предлагаем записать во втором разделе пункт четвертый так: **«осуществлять запись детей в школу, учитывая не только календарный возраст, но и фактическую готовность, подходя каждый раз индивидуально».**

— В нашем коллективе со дня выхода номера «Правды» с проектом школьной реформы не прекращаются споры, — говорила преподаватель средней школы № 1 **Елена Михайловна Бутурлакина**. — Было очень много самых различных предложений. Нам кажется, стоит сделать основной формой получения среднего образования профтехучилища, а в последние классы школ принимать только тех, у кого имеются настоящие способности к определенным предметам: то есть перейти к системе технических и гуманитарных спецшкол. Нужно дать педагогическому совету школ право временно исключать за неудовлетворительное поведение, а то ведь сейчас круг «воспитательных» мер к трудным подросткам очень ограничен. И хорошо бы открыть в педагогических институтах факультет по подготовке воспитателей групп продленного дня...

При этих словах зал одобрительно зашумел: многих учителей волнует эта проблема, ведь им по сути дела приходится осваивать вторую профессию — было бы рациональнее готовить для нее специально в стенах вуза.

Разговор получался оживленный, выступавшие затрагивали самые различные темы: всем хотелось объять необъятное море школьных проблем, которые как раз и призвана разрешить реформа.

— Очень мало времени отводится программой на производительный труд! — доказывал преподаватель школы № 72 **Анатолий Васильевич Марышин**. — У меня договор с учебным цехом НТМК, делаем ручки к молоткам. Но когда этим заниматься? Программа на это почти не отводит часов. Я целиком поддерживаю то положение проекта, где на новую высоту поднимается производительный труд — очевидно, в программу тоже будут внесены изменения.

Когда заговорили о трудовом обучении, не смог остаться в стороне **Александр Вавилонский**, член комитета комсомола Уралвагонзавода.

— Проект школьной реформы мы обсуждали на семинаре секретарей цеховых комсомольских организаций. Тоже было много споров, ведь реформу мы ждем давно — и как шефы, и как родители нынешних и будущих учеников. У нашего завода много подшефных школ. Занимаемся профориентацией, заботимся о своих потенциальных кадрах — и даем ребятам возможность уже сегодня участвовать в производстве. Например, ребята из пятых-седьмых классов школы № 7 поставляют нам детали, которые токарь с высокой квалификацией будет делать четыре дня — то есть теперь эти дни он занят другим важным делом. Недавно была торжественная передача этих деталей — приятно посмотреть на гордые лица ребят! Вот если бы со всеми школами была такая хорошая связь! Может быть, действительно, виноваты нынешние программы по труду, и реформа это положение изменит. Со своей стороны, мы, производственники, будем это только приветствовать и всегда с радостью пойдем навстречу.

Очень заинтересованно обсуждали участники заседания еще одну очень важную проблему — повышение престижа профессии учителя. Затронула эту тему преподаватель школы № 5 **Ирина Германовна Минина**:

— Начинать нужно с изменения отношения к педагогическому вузу, — говорила она. — Из нашего выпуска, по моим сведениям, только трое работают сегодня в школе. Я считаю, что нужно обязательно иметь производственный стаж для поступления в пединститут, как это сделано в юридическом. И усложнить условия приема.

— Я согласен, — поддержал Ирину Германовну Александр Вавилонский, — надо повышать престиж пединститута. Но достаточно ли будет здесь производственного стажа?

— Есть такое предложение, — сказал Леонид Нургалиев. — Допустим, в нашем пединституте недобор на некоторые факультеты. Ну так пусть и будет недобор, не надо зазывать в педагогику тех, кто потом с дипломом найдет себе место потеплее. Другое дело — проводить на предприятиях тесты, выявлять склонности к педагогике и направлять тех, кто действительно любит детей и хочет их учить, готовить к жизни.

По самым различным пунктам проекта поступали самые неожиданные предложения. Старшие пионервожатые **Зинаида Зуфарова** и **Елена Степашкина**, выражая мнение своих коллег, говорили о том, что и вожатых тоже нужно специально готовить в вузе, и зарплату неплохо бы повысить, заботясь о престиже профессии.

**Людмила Борисова**, которая преподает бальные танцы в городском Доме пионеров, горячо доказывала, что в школах необходимо вести уроки ритмики и танца: ведь еще Петр I ставил бальный танец в программу школ, а теперь об этом непростительно забыли.

**Елена Кулешова**, секретарь комсомольской организации школы № 21, не без основания сетовала на то, что молодым педагогам очень трудно получить квартиру: а что, если использовать здесь опыт свердловских МЖК? Эту идею тут же поддержали все присутствующие.

Равнодушных на этом заседании не было. Как же иначе — ведь всем им, воспитателям юного поколения, предстоит не только обсудить проект реформы, но и потом проводить ее в жизнь.

**Д. МИХАЙЛОВ.**

Нижний Тагил.

# ПО ПЕРВОМУ ЗОВУ

Привычный голос диктора Иркутского радио был в этот час каким-то необычным, встревоженным. В эфире прозвучало: нужна донорская кровь, спасти жизнь мальчика...

С восьми часов утра на областную станцию переливания крови начали подходить люди, услышавшие голос чужой беды. Это были студенты, военнослужащие, рабочие. Преимущественно молодежь, но были люди постарше. К. С. Рудных — мать-героиня.

— Как я могла не прийти? Ведь я мать восьмерых детей, — говорит Клавдия Семеновна. — Никогда раньше кровь не сдавала, просто не слышала, что кому-то нужно помочь. А услышу — еще приду.

Главный врач областной станции Л. Амосова рассказала, что кровь нужна мальчику: ему удалили зуб, началось кровотечение, и остановить его не удается: в крови нет так называемого восьмого фактора, и она не свертывается — гемофилия. Нужно на основе свежей крови готовить препарат. Сколько ее потребуется? Однажды был случай, помочь больному удалось только пятистам донорам...

Ровно месяц заботливые руки врачей и медицинских сестер детской городской больницы Иркутска боролись за жизнь ребенка. И победили. Сегодня Алеша Распутин дома. К нему приходит учительница, и он продолжает учебу. За его здоровьем следят медики, в любую минуту готовые прийти на помощь.

**НА СНИМКЕ: дома у Алеши Распутина — врач-ординатор О. Д. Махно (слева), старшая медицинская сестра Л. Я. Самолова и медицинские сестры О. З. Зан и Л. В. Шашкова. Они сделали все возможное для скорейшего выздоровления Алеши.**

**Фотохроника ТАСС.**

хозяйство личное — польза общая

# Большие заботы «малой фермы»

Алевтина Викторовна Курицина много лет работает в исполкоме Кисловского сельского Совета. Была секретарем, а теперь председатель исполкома. Она всегда в курсе всех событий села.

С особой гордостью Алевтина Викторовна рассказывает о развитии села, строительстве новых домов. Недавно совхоз «Кисловский» сдал десять двухквартирных домов. Хорошая планировка квартир, ванная, гараж. Во дворе — высокие двухъярусные постройки из красного кирпича. Внизу для содержания животных, вверху для хранения кормов.

В таких домах — любо жить. В село стремятся переехать горожане. Из Каменска-Уральского прибыла молодая семья Каюровых. Оба недавно стали членами партии. Валентина пошла работать на ферму, а Сергей устроился электриком, совхоз предоставил им трехкомнатную квартиру. Семья-то большая — пятеро ребятишек — дочь и четыре сына. Старшие одногодки Люда и Александр, а также Иван ходят в школу, а младшие: Алексей и Артем — в детский сад.

Помогло руководство хозяйства обзавестись Каюровым скотом. Есть теперь у них корова, теленок, вырастили свиноматку. На столе в достатке продуктов.

Игорь Печерских тоже недавно в совхозе. Работает прорабом. Семья не маленькая — пять детей. Как и Каюровым, совхоз предоставил им обширную квартиру, выделил корову

И о третьей семье хочется упомянуть. Александр Глухих — местный. Жил с родителями, работал механизатором. А когда женился, мама Екатерина Ивановна подарила молодоженам корову. Как же в деревне без нее?

Все больше жителей совхоза обзаводится разной живностью, с каждым годом растет численность скота, а это значит — больше излишков продуктов. Прибавилось хлопот исполкому сельского Совета — надо организовать приемку продукции, обеспечить отправку ее на переработку. В этом деле нашли полное понимание и поддержку у руководства совхоза. Директор Геннадий Ефимович Юксеев сам держит корову. Излишки молока продает государству. В прошлом году, например, он сдал 722 килограмма. По примеру директора все руководители служб и специалисты обзавелись скотом, тоже стали активными сдатчиками. Так, секретарь парткома В. Казанцев продал 1043 килограмма молока, главный агроном Н. Воронков — 646. Всего на территории Кисловского сельского Совета живут 166 владельцев коров, и все они сдают излишки молока государству. Приемщики И. Таскаев и В. Чебоксарова на маленьких колесных тракторах Т-16 поутру объезжают деревню, собирают молоко. За прошедший год его принято в среднем по 1192 килограмма на одну корову.

...Трудно в Кислово с кормами. Сенокосные угодья далеко от деревни, не каждому сподручно. Дирекция совхоза нашла возможным выделить для частного скота однолетние травы. На каждое подворье — по 15 соток. Совхоз скосил зеленку и завез ее владельцам коров. Думают тут, как лучше обеспечить домашние гурты пастбищами. Нынче планируют использовать для этих целей одно из культурных пастбищ

«Малая ферма», так называют в совхозе личные подворья, приносит совхозу большую помощь. Молоко, закупленное по договорам у жителей совхоза, засчитывается в план производства и продажи. В прошлом году, например, этот вклад был немалый — 216 тонн. Нынче планируется закупить не менее 250.

Каждое утро в Кислово и Соколово слышен звук тракторов. От дома к дому ездят приемщики, хозяйки выносят кринки, бидончики со свежим молоком. В январе ежедневно собирали по десять центнеров. В феврале еще больше.

**Р. РАСОВСКИЙ,**
**государственный инспектор по закупкам и качеству сельхозпродуктов.**

Каменский район.

человек и коллектив

# ДОЛЖНИКИ

ЗДОРОВЫЙ, с румянцем во всю щеку парень, весь кипя от негодования, можно подумать — задеты самые сокровенные струны его души, восклицает:

— Что ты меня заработком-то попрекаешь!

С такой злостью это прозвучало, будто девушка прямо у всех на глазах попыталась залезть к нему в карман. А она просто заметила Алексею Зубову, что не платить членские взносы, зарабатывая около трех с половиной сотен в месяц, нехорошо и даже стыдно. Не помню, какое точно слово она здесь употребила, но только не очень обидное, не очень хлесткое. Жаль, что ни у кого из присутствовавших на этом комсомольском собрании в цехе 11 свердловского производственного объединения «Пневмостроймашина» так и не нашлось слов, чтобы сразу поставить Зубова на место. Вы замечали, наверное, что хамство, в столь ярко выраженной его форме, иногда обескураживает людей, как бы застает врасплох. То, что необходимо было сказать, приходит позже, подчас — поздно, когда уже и говорить-то некому. Но Алексей Зубов продолжает работать в нашем коллективе и наверняка по-прежнему чувствует себя «королем» даже после собрания, которое постановило исключить его из рядов ВЛКСМ. Поэтому назвать своими именами те взгляды, убеждения, поступки, которые присущи Зубову и ему подобным, не только полезно, но и необходимо.

Алексей Зубов демонстративно отказывался в течение нескольких месяцев платить членские взносы: просто не желал больше состоять в комсомоле, куда его якобы «затянули силой» еще в школе. Не секрет, что с таким явлением, как формализм, при приеме в комсомол приходится сталкиваться довольно часто. Но чтоб при этом использовалось прямое принуждение? Свежо, как говорится, предание... Не в принуждении здесь дело: силой тех, кто прямо отказывается вступать, в комсомол никто никогда не потащит. Дело в ханжестве, лицемерии таких вступающих, как Зубов: на словах одно, а на уме — другое. В райкоме, когда вручали комсомольский билет, наверняка, головой кивая, руку секретарю пожимал...

Я разговаривала в цехе с людьми и от многих слышала об Алексее такое: ему ни до кого, ни до чего, кроме себя, нет дела. Да, работает он хорошо, но только во имя своего собственного кармана.

В КОНЦЕ собрания, о котором я рассказываю, зашла речь о лыжных соревнованиях, в них должны были принять участие комсомольцы. Сидели минут двадцать. Все переглянулись, ёрзали на своих местах, но желающих не находилось. Зубов тоже сидел, хотя комсорг уже сказала, что ему можно идти: вопрос об исключении решили еще раньше. Тут к ребятам обратился парторг цеха Ю. Н. Реппин: неужели, мол, не наберем команду? И тут Зубов с плохо скрытым злорадством ввернул: «Ну, видите, нет желающих... А вы бы показали пример!». Не знаю, как только повернулся у него язык сказать такое с настоящей издевкой в голосе седому человеку, прошедшему войну. Может быть, люди, если так можно выразиться, морально не созревшие для столь высокого уровня материального благополучия, приобретают свойство с удивительной легкостью отбрасывать наши элементарные нравственные нормы?

Напоследок Зубов, желая, видимо, чтобы последнее слово осталось за ним, бросил: «Что с вами спорить? Все равно, у кого больше прав, тот и прав!».

Да какими же это, интересно, правами Зубова обошли? Чего ему не хватает? Хорошая, высокооплачиваемая работа, прекрасная квартира, одет-обут по последней моде, хочешь — учись, хочешь — участвуй в общественной жизни, занимайся спортом, самодеятельностью, ходи в библиотеки, театры, обзаводись семьей, воспитывай детей! Продолжай возводить светлое многоэтажное здание, фундамент которого заложен нашими дедами и отцами! Что перечислять наши права — они всем известны и гарантированы всем советским гражданам Конституцией Страны Советов.

А вот Зубов чувствует себя обиженным, как будто все кругом должны ему что-то. Испытание сытостью выдержать, по-видимому, не менее сложно, чем нужду, жизненные невзгоды.

К СОЖАЛЕНИЮ, не так уж редко приходится встречаться со скептическим отношением некоторых представителей молодежи к воспоминаниям людей старшего поколения: вот, дескать, заведут сейчас о том, как в лаптях ходили... А не грех бы и почаще вспоминать о прошлом. Наверно, такие, как Зубов, ни разу в жизни не представляли себя на месте молодого солдата, их ровесника, умирающего от тяжких ран где-нибудь вдалеке от родных мест, мучительно не хотевшего расставаться с жизнью. И все-таки отдавшего ее: за Родину, за мирное будущее, за не родившихся еще детей. Неужели для кого-то это просто высокопарные слова, примерно то же, что напоминание о времени, когда ходили в лаптях? А ведь это наша с вами история, живая память народа, неутолимая боль, перестав чувствовать которую, перестаешь быть нашим, советским человеком. Человеком, который способен чувствовать чужую боль, как свою. Боль раненых ливанских детей, боль замученных в застенках патриотов Сальвадора, боль пораженных лучевой болезнью в Хиросиме...

Откуда же все-таки та удивительная легкость, с которой некоторые молодые люди расстаются с комсомольскими билетами? Похоже, что без особого сожаления сделают это Вячеслав Кузнецов, Александр Пятышев, Михаил Тебеньков. Они, как и Зубов, в течение нескольких месяцев не платят членские взносы. Причем заработок у каждого из них от 300 до 400 рублей. Почему они не выполняют свои прямые обязанности, предусмотренные Уставом ВЛКСМ? Обратите внимание, как эти пока еще комсомольцы отвечают на этот вопрос.

Групкомсорг 11 участка Александр Пятышев: «А ко мне никто не подходит...». Эту «вескую» причину приводят в свое оправдание и Кузнецов, и Тебеньков. Думаю, комментарии здесь излишни. Теперь, когда их долг достиг трех-четырех десятков рублей, они просто отказываются платить: оторвать от себя такую сумму! — это, видимо, для них слишком тяжело, очень уже сладок хруст новеньких бумажных рубликов. «У меня же семья!» — восклицает Михаил Тебеньков. Можно подумать, что у него семеро по лавкам, а на самом деле — один - единственный. И не удержался все-таки Михаил, произнес фразу, которую приходилось слышать, к сожалению, уже не раз: «А что мне дает этот комсомол?» Вот и опять пример потребительского отношения — и к чему? — к комсомолу. Как будто это нечто вроде кассы взаимопомощи или какая-то увеселительная организация.

Хотелось мне поговорить на все эти темы и со Славой Кузнецовым. Однако, как только я появилась на участке, Слава дал такого стрекача, что, как говорится, только его и видели. Словно испарился прямо со своего рабочего места. Искать его по закоулкам цеха мне не захотелось. Да и зачем? Не детсадовский ребенок, чтобы играть с ним в прятки.

ЛОГИЧНО поставить теперь такой вопрос: а что дают комсомолу такие люди, как Зубов, Кузнецов и другие? И чем можно оправдать столь длительное пребывание их в организации, которой они, без сомнения, наносят лишь вред: и материальный, и моральный? Не задолжники они, как их называют, а самые настоящие должники. Перед тем коллективом, перед обществом, которые дают им возможность трудиться и жить так, как трудятся и живут они сейчас. Их долг не измерить рублями. Трудно объяснить все это Зубову, которому кажется, что его попрекают заработком. Речь идет о том, что советскому человеку нужно уметь не только брать, требовать, но и отдавать другим свои знания, силы, мастерство, энергию. Смогут ли когда-нибудь научиться этому теперешние должники?

**И. КУПРИЯНОВА.**

## «Эхо». Бюро действенности

**На материал «Дорога к ферме», опубликованный 18 января, отвечает первый секретарь Белоярского райкома ВЛКСМ Михаил ЛОГИНОВ: комсомольцы учхоза совместно с партийной, профсоюзной организациями обсудили проблемы, поднятые в статье, на открытом комсомольском собрании и решили взять шефство над учебно-производственной бригадой школы. Совместно с руководством УПБ составлен план работы, намечено проведение конкурсов профмастерства между рабочими учхоза и членами бригады, ведение опытнической работы по заданиям Свердловского сельхозинститута и т. д.**

**Во время пятой трудовой четверти юноши продолжают заниматься заготовкой кормов, пастьбой, а девушки будут работать телятницами и помощницами доярок на фермах.**

**Решено создать комсомольско-молодежный коллектив в цехе животноводства второго отделения. Кроме того, в период весенне-полевых работ расширить работу комсомольско-молодежных звеньев на отделениях хозяйства.**

**Работа комсомольской организации учхоза «Уралец» находится под контролем райкома ВЛКСМ (персонально С. Рабканова).**

## МИР СЕГОДНЯ

МЕЖДУНАРОДНЫЕ ЗАМЕТКИ

# Призрачные надежды Бикини

**Смогут ли люди когда-нибудь вернуться на атолл Бикини, где американцы испытывали ядерное оружие? Об этом рассказывает в своей статье Бу Гуннарссон, корреспондент датской газеты «Информашон». Статья дается с сокращениями.**

В опубликованном недавно докладе конгресса США утверждается, что аборигены атолла Бикини смогут, вероятно, вскоре вернуться на родину. «Если люди не будут пить воду из местных источников, а также воздержатся от употребления в пищу чрезмерно большого количества кокосовых орехов и крабов, они смогут вернуться сюда в 1988 году», — отмечается в докладе.

Но все это при условии, что администрация Рейгана выделит сто миллионов долларов на проведение предварительных работ по полной замене сорокасантиметрового плодородного почвенного слоя атолла и обеззараживанию земли.

Сообщение это было встречено с большим скептицизмом коренными жителями Бикини, долгие годы проживающими на чужбине и мечтающими вернуться на родину.

Пятнадцать лет назад американский президент Линдон Джонсон уже выступал с аналогичными обещаниями. И сто шестнадцать человек действительно переехали на атолл, но через четыре года их пришлось насильно вывезти оттуда. Эксперты установили, что на острове столь высока радиоактивность, что люди стали заболевать лучевой болезнью.

Гнев и горечь тех лет не забыты: многие тогда утверждали, что этих несчастных использовали в качестве подопытных кроликов, чтобы выяснить, как воздействует длительное облучение на человека.

Аборигены Бикини превратились в кочевников Тихого океана. Их перевозят с места на место, живут они на подаяния.

Можно ли на этот раз превратить Бикини в обитаемый остров? Японские эксперты, с которыми я разговаривал, сомневаются в этом.

На дне лагуны острова лежат сотни тысяч тонн искореженного металла: останки судов, служивших мишенью во время испытаний атомных зарядов. «Склад этого металла — источник самого интенсивного радиоактивного излучения в мире», — говорит Джордж Аллен, адвокат аборигенов Бикини.

Бикини, потерянный рай, превратился в легенду для обитателей трущоб Килн — одного из островов, где поселилось большинство из прежних жителей атолла. Мечта вернуться на родину — единственное, чем они живут.

(АПН).

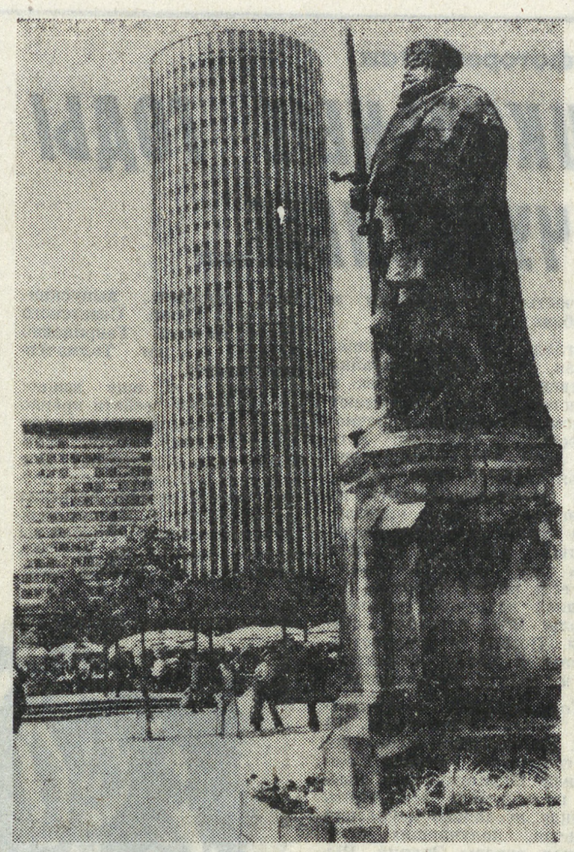

ГДР. НА СНИМКЕ: высотное здание нового университетского корпуса. На переднем плане — старинный памятник основателю этого учебного заведения, саксонскому курфюрсту Иоганну Фридриху I.

Фото АДН—ТАСС.

## С ПОМЕТКОЙ СРОЧНО

*ПАРИЖ. В парижском рабочем пригороде Пантэн открылся национальный съезд Движения коммунистической молодежи Франции (ДКМФ). В его работе принимают участие 1400 делегатов, представители 50 молодежных организаций многих стран мира, в том числе делегация ВЛКСМ во главе с первым секретарем ЦК ВЛКСМ В. М. Мишиным.*

*В ходе съезда основное внимание будет уделено анализу деятельности ДКМФ по решению такой важнейшей проблемы, как безработица среди молодежи. Значительное место в повестке дня съезда занимают также проблемы активизации борьбы французской молодежи за укрепление мира и разоружение, против гонки вооружений.*

*ТОКИО. Штаб единых антивоенных действий создан по решению ряда демократических молодежных организаций Японии в Иокосуке, где расположена одна из крупнейших военно-морских баз США на Дальнем Востоке. Его руководство обратилось с призывом ко всем молодым сторонникам мира Японии принять активное участие в антивоенном, антиядерном движении под лозунгом «Нет — американским «томагавкам» на японской земле!». Демократическая молодежь Японии решительно выступает против планов военщины США превратить японский архипелаг в ракетно-ядерный плацдарм Пентагона.*

ОПЫТ НАШИХ ДРУЗЕЙ

# БУДУЩЕЕ ЗА СВЕТОПРОВОДАМИ

В польском городе Люблине в центре оптико-телекоммуникационной техники введена в эксплуатацию промышленная технологическая линия по производству необычной продукции — светопроводов, то есть телекоммуникационных кабелей, по которым можно передавать во много раз больше телефонных переговоров, чем по обычным проводам. С конвейера уже сходят светопроводные кабели первого поколения, пригодные для работы в многоканальных телефонных линиях протяженностью несколько километров.

Вниманию читателей предлагается беседа с создателем польских светопроводов, доктором технических наук, профессором Анджеем Вакcмудзким, возглавляющим кафедру технологии светопроводов Люблинского университета имени Марии Склодовской-Кюри.

— Каким образом вашей группе удалось создать светопровода: было это делом случая или это было запланировано?

— Откровенно говоря, и то и другое. Поначалу у нас не было ни намерений, ни планов решать проблему светопроводов. Она всплыла сама собой в 1971 году, да и то как второстепенная, в ходе работ, связанных с капиллярной хроматографией газов. Этот интересный вопрос так захватил всех нас, что мы отложили работу над решением уже поставленных задач и посвятили светопроводам все свое время. Мы собственными силами сконструировали необходимую аппаратуру и в конце концов создали светопровод.

— Что же это такое — светопровод?

— Если объяснять популярно, то это тонкое, чуть толще человеческого волоса, стеклянное волокно, которое дает возможность передавать на расстояние пучки инфракрасных лучей, несущих информацию.

— Светопровода уже установлены в польских системах телекоммуникации?

— Да. С 1979 года в Люблине действует первая в странах СЭВ экспериментальная 24-канальная телефонная светопроводная линия длиной 2,5 километра. Недавно эксперимент расширили: шестикилометровая линия вступила в строй в Лодзи, связав крупный жилой массив с центральной телефонной станцией. Обе линии работают надежно. На них постоянно ведутся исследования, вносятся усовершенствования. В настоящее время мы готовимся установить 120-канальную линию в Познани.

— Можно ли считать это крупным достижением в европейском или мировом масштабе?

— Безусловно, хотя американцы и японцы опередили нас в этом деле. В Японии, например, созданы уже 1020-канальные светопровода. У нас также имеются все возможности достигнуть подобных результатов. В наших лабораториях уже появились 480-канальные светопровода. А самое главное то, что всего этого мы достигли собственными усилиями, ничего и ни у кого, говоря языком студентов, не «сдирая». Тем более что на Западе эти исследования хранятся в строжайшей тайне.

— Почему?

— Достаточно сказать, что один грамм стекла в светопроводах заменяет 10 килограммов меди в обычных проводах. Один из тяжелых американских бомбардировщиков, благодаря установке на нем светопроводов, «похудел» на целых пять тонн. Диаметр сечения 24-канального светопровода составляет 6 миллиметров, а медного кабеля такой же пропускной способности — несколько сантиметров. Чрезвычайно важным достоинством светопровода является то, что он не подвержен действию помех: во-первых, он состоит из диэлектрического материала, а во-вторых, к линии светопровода невозможно подключиться с целью подслушивания.

Светопроводная линия позволяет одновременно осуществлять несколько тысяч телефонных разговоров, позволяет отказаться от большого количества оборудования, необходимого при использовании традиционной телефонной связи.

— А где еще могут найти применение светопровода?

— Прежде всего, в медицине. Я имею в виду гастро- и эндоскопы, позволяющие визуально исследовать желудочно-кишечный тракт. В металлургии — для измерения высоких температур; в машиностроении — для обследования двигателей; кроме того, в автоматических системах управления производством и так далее. В нашем портфеле заказов помимо предприятий связи числится свыше 80 предприятий и учреждений самых различных отраслей. Так что будущее за светопроводами.

— Вы руководите научно-исследовательским центром, входящим в состав первого университета народной Польши. Нельзя ли сравнить начало его деятельности с сегодняшним днем?

— Я прекрасно помню то время. Здесь не было ни научных кадров, ни научно-технической базы. Было только желание трудиться и энтузиазм. А теперь Люблин, помимо всего прочего, — центр разработки светопроводов. Именно у нас готовились все польские специалисты, которые занимаются этой интереснейшей и перспективной отраслью науки.

**Т. КАРОЛЯК,**
**польский журналист.**
**(Интерпресс—АПН).**

Варшава.

# ПОЗАДИ КРУТОЙ ПОВОРОТ

ПЕСНЯ СУББОТЫ

**Музыка И. САРУХАНОВА**
**Слова О. ПИСАРЖЕВСКОЙ и А. МОНАСТЫРЕВА**

*Руку мне дай*
*На середине пути,*
*Руку мне дай,*
*Еще нам долго идти.*
*Пусть на пути*
*Мы иногда устаем,*
*Все же идти*
*Нам будет легче вдвоем.*

**ПРИПЕВ:**

*Позади крутой поворот,*
*Позади обманчивый лед,*
*Позади холод в груди,*
*Позади (2 раза).*

*Мир так велик,*
*И не кончается путь.*
*Только на миг*
*Можно ресницы сомкнуть.*
*И стороной*
*Нам не пройти,*
*не свернуть,*
*Только порой*
*Можно устало вздремнуть.*

**ПРИПЕВ.**

*Мы не одни,*
*Ну, оглянись, оглянись!*
*Это наш путь —*
*Он называется жизнь.*
*Ты не грусти,*
*Тебя прошу, не грусти!*
*Столько всего*
*У нас уже позади.*

**ПРИПЕВ.**

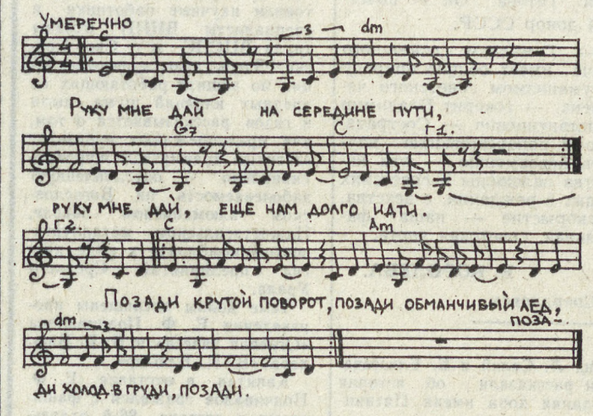


Отдел ведет В. ТАСКАЕВ

В СВОБОДНУЮ МИНУТКУ

# КРОССВОРД

1. Итальянский поэт XIV века. 2. Домотканая льняная ткань. 3. Отражатель, защитное устройство. 4. Растение, в семенах которого содержится яд кураре. 5. Перестройка. 6. Вид зимнего спорта. 7. Боровая птица. 8. Актер, народный артист СССР. 9. Подавление колебаний. 10. Музыкальная пьеса шутливого характера. 11. Представитель нации в Южной Америке. 12. Часть электрической машины. 13. Черпаковый подъемник. 14. Австрийский композитор, автор оперетт. 15. Шип для соединения деталей из дерева. 16. Архитектор, автор Мавзолея В. И. Ленина. 17. Сорт малины. 18. Морские гравитационные волны. 19. Угломерный инструмент. 20. Вязаное полотно. 21. Музыкальный термин, обозначающий темп исполнения. 22. Вид краски. 23. Типографский шрифт. 24. Лекарственный ягодный кустарник. 25. Ядовитый уж. 26. Заключение, завершение. 27. Город в Азербайджане. 28. Вращательное движение воздуха. 29. Трава, отросшая после скашивания. 30. Вид изобразительного искусства. 31. Инкрустация по дереву. 32. Советская шахматистка.

**Составил Ю. СЛЕСАРЕВ.**

Свердловск.

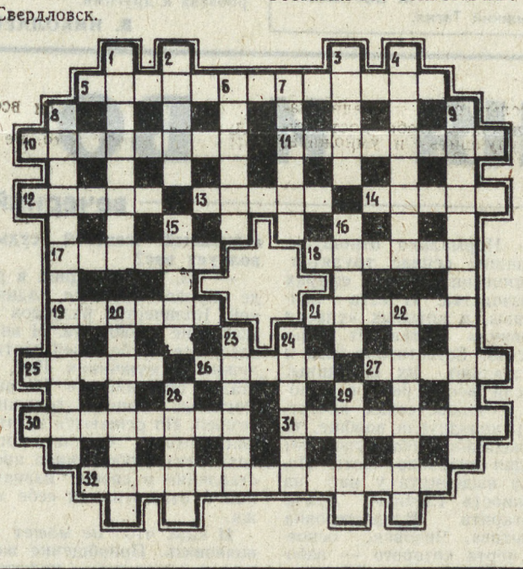

## Спорт

✦ ХОККЕЙ

# Остросюжетный период

**«Автомобилист» (Свердловск) — «Металлург» (Череповец) — 8:6 (1:2, 3:0, 4:4). Шайбы забросили: у «Автомобилиста» — Безроднов (8-я мин.), Симаков (22), Старков (31), Балдин (35), Тарасов (47), Бойко (54), Федоров (56), Каменский (60). У «Металлурга» — Давыдкин (18), Евстропов (20), Чукин (43), Иванов (45), Зотов (45), Харламов (51).**

Стартовые минуты второй встречи походили на продолжение первой. Свердловчане начали ее с атак. Выгодные моменты открыть счет не использовали Щеглов, Старков. Наконец, бросок Безроднова достиг цели.

Так, в зоне «Металлурга» игра проходила почти до конца первого периода. Гости защищались самоотверженно, удачнее, чем накануне, охранял свои ворота голкипер Ушаков. Но, увлекаясь игрой в нападении, свердловчане едва не пропустили несколько довольно острых контратак. А за две минуты до конца периода гости, переводя игру к воротам «Автомобилиста», сумели дважды поразить их.

Во втором периоде наши хоккеисты хорошо распорядились численным преимуществом. Играя в большинстве, они забросили вторую и четвертую шайбы. Нелегко пришлось «Автомобилисту» в середине 20-минутки, когда почти одновременно были удалены Глотов и Карцев. Но хозяева умело оборонялись, а с выходом Глотова провели контратаку, красиво завершенную Старковым.

Казалось, ничего неожиданного больше не произойдет, «Автомобилист» не даст сопернику перехватить инициативу. Но хоккеисты «Металлурга» в заключительной 20-минутке предложили сопернику игру на редкость остросюжетную. Они заиграли с большим подъемом, быстро, напористо. За пять минут отыграно три шайбы, «Металлург» вышел вперед. Немалыми усилиями свердловчане сравнивают счет, но самый результативный бомбардир гостей Харламов вновь добивается разрыва. И уже при счете 7:6 в пользу хозяев один на один с Шаповаловым выходит Евстропов. Выручает команду наш голкипер. Лишь за 26 секунд до конца матча шайба Каменского дала нашим хоккеистам возможность вздохнуть с облегчением...

Саратовский «Кристалл» в Караганде также одержал две победы над местным «Автомобилистом» — 4:1, 7:0. Наша команда по-прежнему лидирует, набрав 76 очков. У «Кристалла» на очко меньше и две встречи в запасе.

Очередные игры «Автомобилист» проводит сегодня и завтра, дома он принимает ленинградский «Ижорец».

## ТВ

**ЭТИ ПЕРЕДАЧИ ВЫ СМОЖЕТЕ УВИДЕТЬ С 12 ПО 18 МАРТА**

**МОСКВА ЕЖЕДНЕВНО:**
**«ВРЕМЯ» — 8.00, 20.30, 23.00 (II). НОВОСТИ — 14.00, 20.00 (II) — (кроме субботы и воскресенья) — остальное время передач см. по программе. СЕГОДНЯ В МИРЕ — 18.15 (кроме субботы и воскресенья) — остальное время передач см. по программе. Утренняя гимнастика — 10.00 (II).**

## Понедельник, 12

**«ОРБИТА-4» — «ВОСТОК»**

8.40 — Мультфильмы: «Веселая карусель», «Светлячок и росинка», «Боцман и попугай».
9.10 — «Петля». Трехсерийный художественный телефильм. 1-я серия.
10.15 — «Очевидное — невероятное».
11.15 — Новости.
14.20 — «Пятилетка — дело каждого». Документальные телефильмы.
14.55 — «Ты взойди, солнце красное». Фильм о жизни и творчестве Ф. И. Шаляпина.
15.50 — Страницы истории. «Быть хозяином на земле».
16.20 — «Мамина школа».
16.50 — «Золотые ворота». Передача для детей.
17.45 — «Чему и как учат в ПТУ». Обсуждаем проект ЦК КПСС о школьной реформе.
18.30 — Л. Сидельников. Концерт для фортепьяно и оркестра русских народных инструментов.
18.50 — «Дела и люди». О соревновании трудящихся Волгоградского тракторного завода за выпуск высокопроизводительной техники для села.
19.25 — Премьера художественного телефильма «Петля». 2-я серия.
21.05 — Документальный экран.
22.05 — Сегодня в мире.

**ВТОРАЯ ПРОГРАММА**

10.15 — «В этом деле надо быть серьезным». Телефильм.
10.35, 11.45 — Природоведение. 3-й класс. Природа пустынь.
10.55 — «Птицы и звери у себя дома». Научно-популярный фильм.
11.15 — «Русская речь».
12.05 — Сказки А. С. Пушкина.
12.35, 13.50 — История. 6-й класс. Путешествие Христофора Колумба.
13.00 — «Наука и жизнь».
13.30 — «Здравствуй, дельфин!». Научно - популярный фильм.
14.05 — Общая биология. 10-й класс. Синтетическая теория эволюции.
14.45 — Знаешь ли ты закон? О правилах социалистического общежития.
15.30 — И.-С. Бах.
16.15 — «Колесо и почва». Научно - популярный фильм.
16.25 — Л. Н. Толстой. «Живой труп».
17.10 — Новости.
17.25 — Свердловск. «Пятилетка: день за днем». «Млечный Путь».
17.35 — Для слушателей системы политического и экономического образования.
18.05 — Всесоюзный смотр художественного творчества трудящихся. Конкурс академических хоров, вокальных ансамблей и солистов.
18.30 — Новости.
18.40 — Реклама.
18.45 — По родной стране. «Балхарские мотивы».
18.55 — Отвечаем на ваши письма. В передаче принимает участие заместитель председателя Свердловского облисполкома Ю. В. Шкребнев.
19.40 — Для вас, малыши!
20.20 — МОСКВА. «Я убит в Сталинграде». Документальный фильм.
20.30 — «Наш сад».
21.00 — Чемпионат СССР по футболу. «Спартак» — «Арарат». В перерыве — Свердловск. Новости.
22.45 — Кубок СССР по мотокроссу.

## Вторник, 13

**«ОРБИТА-4» — «ВОСТОК»**

8.40 — Документальные фильмы «Будь полезен человечеству». «Почему светит солнце?», «Карты почв и растительности».
9.20 — «Петля». Художественный телефильм. 2-я серия.
10.25 — Концерт лауреатов премии Ленинского комсомола.
11.25 — Новости.
14.20 — «Сельские горизонты». Документальные телефильмы.
15.20 — Играет образцово-показательный оркестр МВД СССР.
15.55 — «Знай и умей».
16.40 — Рассказывают наши корреспонденты.
17.10 — Творчество юных.
17.40 — Стадион для всех.
18.10 — Мультфильм «Пети в зоопарке».
18.30 — «Что может коллектив». Передача 3-я. «В доме Курчатова».
19.25 — Премьера художественного телефильма «Петля». 3-я серия.
21.05 — Встреча с оперой. Н. А. Римский-Корсаков.
22.15 — Сегодня в мире.

**ВТОРАЯ ПРОГРАММА**

10.15 — «Зейский заповедник». Телефильм.
10.35, 11.35 — Музыка. 2-й класс. Э. Григ. «Пер Гюнт».
11.05, 15.05 — Французский язык. 1-й год обучения.
12.05 — Учащимся ПТУ. Эстетическое воспитание. Графика.
12.35, 13.35 — Физика. 8-й класс. Реактивное движение.
13.05 — «Шахматная школа».
14.05 — Общая биология. 9-й класс. Происхождение человека.
14.35 — История. 7-й класс. Петр Первый и его реформы.
15.35 — Школа хозяйствования: «Руководить — это не просто» (обучение молодежи принципам управления промышленным предприятием).
16.20 — В. Гюго. Страницы жизни и творчества.
17.15 — Новости.
17.20 — Свердловск. Наши игрушки.
17.35 — Реклама.
17.40 — «Будь готов!».
18.30 — Новости.
18.40 — Нашим городам и селам — высокую культуру и образцовый общественный порядок.
19.10 — Творчество молодых. Художник Галина Козлова.
19.40 — Для вас, малыши!
20.15 — МОСКВА. «Содружество».
20.45 — «...До шестнадцати и старше».
21.30 — Чемпионат СССР по хоккею. «Спартак» — «Динамо» (Москва). 2 и 3-й периоды. В перерыве — Свердловск. Новости.

## Среда, 14

**«ОРБИТА-4» — «ВОСТОК»**

8.40 — Документальные фильмы: «Фемида на спортивной арене», «Делю радость с вами».
9.15 — «Петля». Художественный телефильм. 3-я серия.
10.20 — Клуб путешественников.
11.20 — Новости.
14.20 — «Для советского человека». Документальные фильмы.
14.55 — Концерт.
15.30 — «Русская речь».
16.00 — Зарубежное изобразительное искусство. Петер Пауль Рубенс.
16.45 — «...До шестнадцати и старше».
17.30 — Концерт Н. Гедды (Швеция).
18.05 — Мультфильм «Три синих-синих озера малинового цвета».
18.35 — «Современный мир и рабочее движение».
19.00 — Спорт за неделю.
19.30 — Премьера документального телефильма «Юрий Бондарев».
21.05 — «Камера смотрит в мир».
22.20 — Сегодня в мире.

**ВТОРАЯ ПРОГРАММА**

10.15 — «Дорога к белому полю». Документальный телефильм.
10.35, 11.35 — Астрономия. 10-й класс. Звезды.
11.05, 14.35 — Немецкий язык. 1-й год обучения.
12.05 — К. Г. Паустовский. «Мещерская сторона».
12.35, 13.40 — Музыка. 5-й класс. Опера Н. А. Римского-Корсакова «Снегурочка».
13.05 — «Семья и школа».
14.10 — Зоология. 7-й класс. Млекопитающие.
15.05 — «Формула жизни». Телеочерк о народном учителе СССР Ж. Утурове.
15.35 — А. Блок. «Двенадцать».
16.05 — «Космический век. Страницы летописи». Фильм 2-й. «Космическая весна».
17.05 — Новости.
18.30 — Свердловск. Новости.
18.40 — «Весенние забавы». Телефильм.
19.10 — Реклама.
19.15 — Календарь садовода и огородника.
19.45 — Для вас, малыши!
20.15 — МОСКВА. Больше хороших товаров.
20.45 — Народные танцы Дагестана.
21.00 — Свердловск. «Хочу быть чемпионом». Телефильм.
21.10 — Наш комментарий.
21.20 — По родной стране. «У лукоморья».
21.35 — Новости.
21.50 — «Улица полна неожиданностей». Художественный фильм.

## Четверг, 15

**«ОРБИТА-4» — «ВОСТОК»**

8.40 — Научно-популярные фильмы: «Человеческое в человеке». «Индигирские сказы».
9.20 — «Только в мюзик-холле». Художественный телефильм.
10.25 — «Размышление о доме Герцена». Документальный фильм.
10.55 — Новости.
14.20 — «Коммунисты восьмидесятых». Документальные телефильмы.
15.10 — Премьера фильма-концерта «Пядь земли».
15.45 — «Шахматная школа». Класс разрядников.
16.15 — В концертном зале — школьники.
17.15 — Стихи П. Богданова. Читает автор.
17.30 — Ленинский университет миллионов. «Два мира — две политики». Об антивоенном движении на современном этапе.
18.00 — «В каждом рисунке — солнце».
18.30 — «Наука и жизнь».
19.00 — И. Гайди. Концерт для скрипки с оркестром до мажор.
19.30 — Премьера документального телефильма «Встреча с отцом».
21.05 — Обсуждаем проект ЦК КПСС о школьной реформе.
21.35 — Л. Минкус. Дивертисмент из балета «Пахита». Исполняют народные артисты РСФСР Н. Павлова и В. Гордеев.
22.05 — Сегодня в мире.

**ВТОРАЯ ПРОГРАММА**

10.15 — «Искусство выходит на улицы». Телефильм.
10.35, 11.35 — Общая биология. 10-й класс. Селекция животных.
11.05, 14.10 — Испанский язык.
12.05 — Русские народные песни (исторические).
12.35, 13.40 — Физика. 9-й класс. Применение полупроводников.
13.05 — «Мамина школа».
14.40 — А. С. Грибоедов. Страницы жизни и творчества.
15.30 — «Всадник без головы». Художественный фильм (с субтитрами).
17.05 — Новости.
18.30 — Свердловск. Новости.
18.40 — Товары — народу.
19.10 — Реклама.
19.15 — Музыкальный экран. Поет Юрий Гуляев.
19.40 — Для вас, малыши!
20.20 — МОСКВА. Концерт Большого симфонического оркестра ЦТ и ВР под управлением народного артиста СССР В. Федосеева.
21.00 — Свердловск. «Такая далекая близкая Мещера». Телефильм.
21.10 — Новости.
21.25 — Свердловск. «Во власти золота». Художественный фильм.

## Пятница, 16

**«ОРБИТА-4» — «ВОСТОК»**

8.40 — «Поздняя любовь». Художественный телефильм. 1 и 2-я серии.
11.10 — Новости.
14.20 — «Человек и природа». Документальные телефильмы.
15.00 — Концерт солистов ГАБТа.
15.55 — Сегодня и завтра подмосковного села.
16.25 — «Горизонт». «Папа, мама и я — спортивная семья».
17.25 — Премьера документального телефильма «Братья Орбели».
18.30 — Мультфильм. «Обратная сторона Луны».
18.40 — «Содружество».
19.10 — «На экране — кинокомедия «Близнецы».
21.05 — «В каньонах Чарына». Телефильм.
21.30 — Чемпионат СССР по футболу. «Днепр» — «Динамо» (Минск). 2-й тайм.
22.15 — Чемпионат СССР по футболу. «Динамо» (Тбилиси) — «Спартак». 2-й тайм.
23.00 — Сегодня в мире.

**ВТОРАЯ ПРОГРАММА**

10.15 — «В объективе — животные. Лисица». Научно-популярный фильм.
10.35, 11.35 — География. 8-й класс. Дальневосточный район.
11.05, 14.35 — Английский язык.
12.05 — Учащимся ПТУ. Астрономия. Планеты.
12.35, 13.40 — М. Пришвин. «Кладовая солнца». 5-й класс.
13.05 — Основы Советского государства и права. 8-й класс. «Вступая в ряды рабочего класса...» (о трудовой дисциплине, трудовом договоре).
14.10 — «Повторение пройденного». Телеочерк о народном учителе СССР О. С. Авраменко.
15.00 — Концерт.
15.35 — «Звездочет». Научно-популярный журнал.
16.20 — Т. Драйзер. Страницы жизни и творчества.
17.05 — Новости.
18.30 — Свердловск. Новости.
18.40 — Романсы С. Рахманинова.
19.20 — Реклама.
19.25 — Бригадный подряд на селе.
20.15 — МОСКВА. «Слушайте, если хотите». Старинные романсы и вальсы в исполнении народной артистки СССР Л. Зыкиной.
20.55 — Свердловск. «Эти вечные узоры». Телефильм.
21.10 — Наш комментарий.
21.20 — «Вечер поздней осенью». Спектакль Свердловского телевидения.
22.10 — Новости.
22.25 — В конце рабочей недели. Эстрадная программа «Витамин»? — «На здоровье!».

## Суббота, 17

**«ОРБИТА-4» — «ВОСТОК»**

8.35 — Концерт академического хора русской песни ЦТ и ВР.
9.20 — 11-й тираж «Спортлото».
9.30 — «Рассказы о художниках». В. Перов.
9.55 — Премьера документального телефильма «Чувство хозяина» из цикла «Люди большой судьбы».
10.25 — Творчество народов мира.
10.55 — «Ты помнишь, товарищ...».
11.55 — «Семья и школа».
12.25 — Сегодня в мире.
12.40 — «Центр притяжения». Телефильм.
13.45 — Мультфильм «Паровозик из Ромашкова».
13.55 — «По Ирландии». Киноочерк.
14.25 — М. Шолохов. «Поднятая целина».
15.05 — Фильм — детям. «Фантазия Веснухина». 1 и 2-я серии.
17.10 — Беседа политического обозревателя Л. А. Вознесенского.
17.40 — Премьера документального фильма «Америка от Гитлера до ракет МХ».
18.15 — «В мире животных».
19.15 — Беседа председателя Советского комитета защиты мира Ю. А. Жукова.
19.45 — Концерт для целинников.
21.05 — «Вокруг смеха». Вечер юмора в Концертной студии Останкино.
22.40 — Новости.

**ВТОРАЯ ПРОГРАММА**

10.15 — «Если хочешь быть здоров».
10.25 — Свердловск. Наши гости. Поэт Э. Асадов.
11.10 — «Наше спортивное время». Телефильм.
11.20 — МОСКВА. «Утренняя почта».
11.50 — Стихи читают поэтессы.
12.50 — Программа Азербайджанского телевидения.
13.40 — «Тамбовская казначейша». Читает народный артист РСФСР М. Козаков.
14.20 — Концерт классической музыки. В программе произведения Э. Грига.
14.45 — «Вираж». Соревнования по военно-техническим видам спорта.
16.20 — Свердловск. Новости.
16.30 — «Порог». Спектакль Челябинского областного драматического театра.
19.05 — «Как живешь, бригада?».
19.30 — «Человек и его дело». «В Назаровском у Вепрева».
20.00 — МОСКВА. Премьера телефильма «Не хочу быть несчастливым».
21.10 — «Здоровье».
22.00 — Свердловск. Новости.
22.15 — МОСКВА. Чемпионат СССР по футболу. «Торпедо» — СКА. 2-й тайм.
23.35 — «Александр Попов». Художественный фильм.

## Воскресенье, 18

**«ОРБИТА-4» — «ВОСТОК»**

8.40 — Документальные фильмы: «В этом городе», «Переяслав-Хмельницкий».
9.05 — «Родники».
9.35 — «Будильник».
10.05 — «Служу Советскому Союзу!».
11.05 — «Здоровье».
11.50 — «Утренняя почта».
12.20 — «Хочу все знать». Киножурнал.
12.35 — «Сельский час».
13.35 — «Музыкальный киоск».
14.05 — Фильм — детям. «Новые приключения Дони и Микки».
15.15 — Чемпионат СССР по тяжелой атлетике.
15.45 — Клуб путешественников.
16.45 — Мультфильм. «Песни весне».
17.00 — Международная панорама.
17.45 — Сегодня — День работников жилищно-коммунального хозяйства и бытового обслуживания населения.
18.15 — Концерт из произведений П. Аедоницкого.
19.10 — «Двадцать шесть дней из жизни Достоевского». Художественный фильм.
21.05 — Мир и молодежь.
21.40 — Поет Мирей Матье (Франция).
22.40 — Новости.

**ВТОРАЯ ПРОГРАММА**

10.20 — Выступление лауреата премии Ленинского комсомола ансамбля «Трудовые резервы».
11.00 — «Русская речь».
11.30 — К Дню работников жилищно-коммунального хозяйства и бытового обслуживания населения. Документальные фильмы.
12.05 — Л. В. Бетховен. Симфония № 3 — «Героическая».
12.55 — Премьера научно-популярного фильма «Цокот волшебных копыт».
13.15 — «Очевидное — невероятное».
14.15 — Премьера телефильма «Кармен». Страницы партитуры.
15.30 — М. Горький. «Сказки об Италии». Фильм-концерт. Читает народная артистка СССР Гурченко.
16.20 — «Георгий Димитров. Страницы жизни». Телефильм.
17.15 — Рассказывают наши корреспонденты.
17.45 — Чемпионат СССР по хоккею. «Трактор» — «Спартак». 2 и 3-й периоды.
19.15 — Документальный фильм.
19.30 — Выдающиеся советские исполнители — лауреаты Ленинской премии. Святослав Рихтер.
20.40 — «Государственный Русский музей». Живопись Древней Руси.
21.10 — Кубок СССР по хоккею с мячом. «Енисей» (Красноярск) — «Динамо» (Москва). 2-й тайм.
22.00 — Свердловск. «Семь дней». Информационное обозрение.
22.15 — МОСКВА. «Человек. Земля. Вселенная».

**ДОБРЫЙ ДЕНЬ, УРАЛЬЦЫ**

*МИНИ-РЕПОРТАЖ*

## Бескорыстие

**К сожалению, кроме радостей, бывают и болезни. Тысячи людей в нашей области поставлены на стражу здоровья человека. И доноры — среди них.**

Отделение переливания крови Свердловской городской больницы номер один. Большинство врачей этой больницы — доноры. И заведующая отделением, один из основателей донорского движения в горбольнице Ревекка Савельевна Куперман — не исключение. Она рассказывает:

— Кропотливая работа гематологов немыслима без помощи доноров. Здоровье больного зависит не только от искусства врача. За операцию порой больному переливают полтора-два литра крови. И случись, что нужной группы крови нет в данном отделении — немедленно помогут другие.

Донорство — взаимовыручка. И в большом, и в малом.

За год в отделении, которое возглавляет Ревекка Савельевна, кровь сдали семь тысяч человек.

В донорский день иду в отделение. Люди ждут своей очереди, чтобы помочь другим людям: студенты из СИНХа, два десятка людей пришли сдать кровь для трехлетнего Жени Федулова, попавшего в несчастье... Как узнали? Женина мама работает вместе с ними — никто и секунды не раздумывал, все бросились помочь.

Слово «донор» от латинского «дарить». В лаборатории я встретила заведующего областным сосудистым центром Владимира Константиновича Титова. Он — почетный донор СССР.

— Гуманизм советского врача имеет общую природу с гуманизмом советского человека, — говорит Владимир Константинович. — Состраданию и сопереживанию научить невозможно — эти качества заложены в советских людях с рождения, с детства. Бескорыстие — наша фамильная, советская черта.

**Е. КОРОЛЕВА.**

Свердловск.

*КЛУБ*

## Приглашает «Гармония»

При культурном комплексе села Быньги вот уже третий год действует клуб «Гармония». Главные хозяева здесь 15-, 17-летние воспитанники сельской средней школы. Большим другом, умным советчиком стала для ребят преподавательница химии, классный руководитель 9-го класса Л. А. Любимова.

Темы клубных занятий разнообразны. Ребята ведут серьезный разговор об отношении к труду, о выборе профессии, о подготовке к семейной жизни. Последнее заседание школьники посвятили русской народной песне, слушали рассказы о лучших ее исполнителях. Занятие превратилось в своеобразный концерт русской песни. Подготовить его помогли ребятам выпускники Свердловского культпросветучилища З. Дерябина, С. Шувалова и практиканты из этого же училища Л. Салий и Е. Елисеева. Они рассказали об истории создания хора имени Пятницкого.

Завершился вечер выступлением артистов сельской художественной самодеятельности.

**Э. ШТЕЙНМЕЦ.**

с. Быньги.

*ВЕЧЕР*

## На поэтической волне

**Нижнетагильские любители поэзии тепло принимали в своем городе поэта Эдуарда Асадова. Он рассказал тагильчанам о себе, ответил на их многочисленные вопросы. Порадовал Асадов уральцев и своими стихами. Немало их прочел он в этот вечер — заявок поступало много. Аплодировали зрители артистке Москонцерта Галине Разумовской. Стихи Асадова в ее исполнении понравились тагильчанам.**

**В. ЗОРИХИН.**

Нижний Тагил.

*новые книги*

## НА ВСЕ ВКУСЫ

В январе-феврале Средне-Уральское книжное издательство выпустило ряд новинок. Первый месяц этого года для нас особенный: исполнилось 50 лет Свердловской области. Этому событию посвящена книга, написанная большим коллективом авторов. В ней отражены основные вехи становления и развития промышленного края, ее сегодняшний день. Новинка называется «Свердловская область за 50 лет. Цифры и факты».

Всем, кто занимается вопросами охраны труда на производстве, адресована книга «Охрана труда на промышленных предприятиях». Ее подготовили научные работники и специалисты ВНИИ охраны труда ВЦСПС в г. Свердловске. Здесь даются рекомендации по защите работающих от вредных влияний шума, пыли и газов, рассказывается о том, как предупреждают производственный травматизм и профессионально - обусловленную заболеваемость на Богословском алюминиевом заводе, Нижнетагильском металлургическом комбинате и ряде других предприятий Среднего Урала.

Теме войны посвящены произведения Е. Ф. Подчивалова «Огневая завеса» и В. В. Блюхера «В. К. Блюхер».

Капитан в отставке Е. Ф. Подчивалов сражался с фашистами в составе 86-й отдельной танковой бригады. Автор рассказывает о своих однополчанах, в том числе уральцах, о высоких душевных порывах наших воинов.

Сын прославленного полководца повествует о боевом пути Маршала Советского Союза, «уральском Суворове» — Василии Константиновиче Блюхере.

Внимание читателей привлечет книга «Д. И. Менделеев», вышедшая в серии «Наши земляки». Автор ее — В. И. Стариков — рассказывает о жизни и деятельности великого русского ученого-энциклопедиста, уроженца города Тобольска.

Новинки художественной литературы представлены романом «Хлеб» Д. Н. Мамина-Сибиряка, «Романтическими повестями» А. А. Бестужева-Марлинского, повестью «Дым над чужой кровлей» Б. И. Галязимова, сборником фельетонов «Из зала — сюда» Б. В. Воробьева и другими.

**В. НИКОЛАЕВ.**

*фоторепортаж*

# ШКОЛЬНЫЕ ГОДЫ ЧУДЕСНЫЕ...

Счастье путешествует в улыбках детей.

Вглядитесь в эти лица: милая, бесшабашная стайка деревенских мальчишек и девчонок. О чем они думают в момент съемки? Конечно, о своем, конкретном: есть мы, дети, есть весна, дарующая солнце, есть серьезный фотокорреспондент из областной газеты, приехавший ради них. Они сыты, обуты, одеты, у каждого есть свой дом, есть родители, есть родной порог до последней половицы знакомой школы. Все есть для счастья. Потому и улыбаются, потому и чисты, безмятежны их мысли, светлы лица.

Толмачевской восьмилетней школе исполнилось 50 лет. Не так уж и много, если сравнивать вообще с историей педагогической мысли, но и немало, если иметь в виду несколько поколений сельчан, получивших в ее стенах основы Знаний. Выходит, и отцы, и матери, и тети, и дяди, и братья-сестры, и друзья-товарищи нынешних, улыбающихся в объектив учеников вступили в жизнь с этого школьного порога. А это, почитай, все село.

В школе 84 ученика — цифра для горожанина даже среднего города мизерная. Но — мал золотник, да дорог: есть своя прелесть в том, что не «перенаселены» классы, каждый на виду, с каждого спрос персональный, не отсидишься за спиной однокашника — ни в большом, ни в малом. А это уже первые шаги в формировании гражданской позиции. Да и какая, скажите, даже огромная школа-комбинат может похвастаться таким, например, выпускником, как Герой Советского Союза Алексей Гаврилович Харлов? А вот Толмачевская может.

И вот что еще важно: толмачевские ребята крепко стоят на земле, знают цену крестьянскому труду, ясно видят свою перспективу. Все это дети механизаторов, доярок, людей других сельских специальностей. Уверен, каждый мальчишка, которого вы видите на снимке, неплохо знает трактор, каждая девчонка наверняка пробовала доить корову. Ну, а уж такие обязательные атрибуты сельской жизни, как сенокос, уход за приусадебным огородом, заготовка дров... — хорошо знакомы каждому. У сельского мальчишки праздного времени не много, будьте уверены.

Разве что вот эта свободная минутка выдалась, с приездом корреспондента? Да и та незаметно входит в историю...

**С. ГЛЕБОВ.**

Алапаевский район.

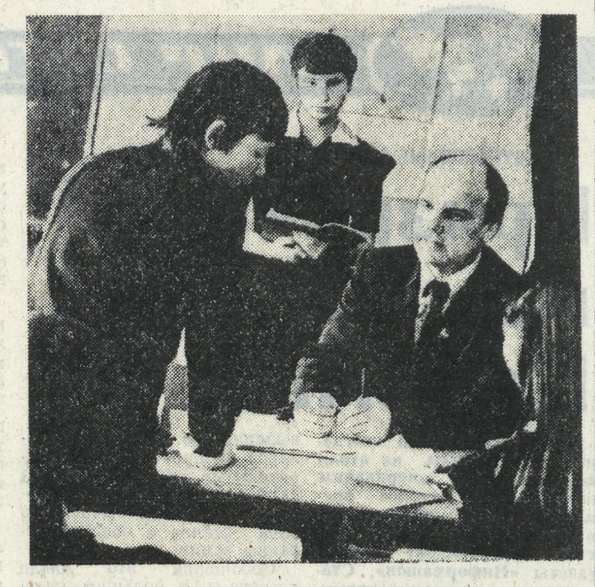

**НА СНИМКАХ: урок истории ведет депутат Алапаевского райсовета Леонид Николаевич Мелкозеров; мы улыбаемся солнцу — остановись, мгновенье...**

**Фото Л. БАРАНОВА.**

**ПРЕСС-СЛУЖБА «НА СМЕНУ!»**

## ОРАНГУТАН ПРОСИТ ЗАЩИТЫ

Правительство Малайзии приняло решение создать в штате Саравак заповедник для орангутанов. В районе Ланджак-Энтинау он займет площадь в 1,5 тысячи кв. километров.

В последние годы у местных жителей в штатах Сабах и Саравак появилась «мода» — заводить дома в качестве «комнатного» животного детеныша орангутана. Но отнять его у матери можно только, убив ее, и отсюда понятен тот огромный ущерб, который нанесли природе эти «любители животных».

**Г. ШМЕЛЕВ, корр. ТАСС.**

Куала-Лумпур.

**Владимир СИБИРЕВ**

# ЧЕЛОВЕК НА МИНЕ

**Морская быль**

**1.**

*Нырял угрюмый перископ...*
*Сквозь минный лабиринт*
*Ползла, не оставляя троп,*
*Одна из субмарин,*
*Ко дну пускавших без стыда*
*Вдали от берегов*
*И госпитальные суда,*
*И шхуны рыбаков.*
*Но меч поднявший*
*От меча*
*Погибнет!*
*Из глубин*
*Уже не всплыть, винтом*
*стуча,*
*Одной из субмарин.*
*Рвануло взрывом сталь,*
*как жесть!*
*Заклепок брызнул град!*
*Конец.*
*Успел лишь кто-то влезть*
*В торпедный аппарат.*
*А море, лом швырнув на дно,*
*Взбурунилось, сипя,*
*Чтоб маслянистое пятно*
*Скорее смыть с себя.*

**2.**

*Морской трудяга БТЩ,**
*Преследуемый шквалом,*
*Шел, вымпелами трепеща,*
*И резал море тралом.*
*Но после яростных*
*штормов,*
*Сорвавшись,*
*Сами мины*
*Всплывали на манер сомов*
*В зеленой скверне тины,*
*Как чудища глубин морских,*
*Одетые в ракушки.*
*И мы расстреливали их*
*Из корабельной пушки.*
*— Орудье изготовить!*
*— Есть!*
*И ход замедлил тральщик.*
*— Да там, на мине кто-то*
*есть... —*
*Вдруг выдохнул*
*сигнальщик.*
*В глазах от напряженья*
*резь,*
*Но в силах разобрать я*
*Лицо, погоны, даже крест,*
*Верней, орла распятье.*

**3.**

*Пилотка сбилась на висок,*
*Как ядовитый гриб.*
*И ленты орденской клочок*
*На лацкане прилип.*
*«Нет, это, кажется,*
*не сон...»*
*Он вытер серый лоб.*
*Как странно, он*
*не потрясен*
*Соседством белых роб,*
*Мельканьем грозных*
*красных звезд*
*И неприязнью лиц.*
*Расчет до одуренья прост,*
*Когда ты пленный фриц.*
*Конвенции,*
*гуманность,*
*бог,*
*«Излишние» в войну.*
*Когда он сам топил и жег,*
*Пришли на ум в плену!*
*И все ж по коже полз*
*мороз:*
*«Вдруг не останусь цел?!»*
*Но кто-то даже папирос*
*Ему не пожалел.*
*Тот «кто-то»,*
*Сталью раня грудь,*
*Лез мине на рога,*
*Чтоб руки смерти*
*разомкнуть*
*На горле у врага.*

**4.**

*Был штурм Берлина.*
*Был Потсдам.*
*И Нюрнберг был тоже.*
*Я их забвенью не отдам.*
*Став прозорливей, строже,*
*Я благодушья сорный злак*
*Из сердца вырвал с корнем.*
*Над Командорами мой флаг,*
*Над Средиземноморьем...*
*Вчера меня встречал*
*Гольфстрим,*
*Сегодня — лед Аляски.*
*Я с океаном Мировым*
*В одной дежурю связке...*
*Мои намеренья ясны —*
*Не допустить годины,*
*Когда б вблизи родной*
*страны*
*Всплывали чьи-то мины.*

* Быстроходный тральщик.

**Редактор И. МАЛАХЕЕВ.**

# СЕГОДНЯ И ВО ВСЕ ВРЕМЕНА

**вечерний разговор**

**Случайная попутчица осведомилась: «Вы тоже роженицу навестить? А я да. Ой, как я счастлива. Внучка... Спасибо за поздравления». Как перекресток женских судеб, этот дом. И тридцать три года ведает его жизнью доктор медицинских наук, заслуженный деятель науки, кавалер орденов «Знак Почета» и Трудового Красного Знамени РУФИНА АЛЕКСАНДРОВНА МАЛЫШЕВА, директор Института охраны материнства и младенчества:**

**— Руфина Александровна, идеальный женский характер — какой он, на ваш взгляд?**

— Во-первых, это прекрасная организация своего времени. Я полагаю, что мы ведем речь о наших с вами современницах? Тех самых, что спешат и на работу, и с работы. Умудряются неплохо выглядеть, воспитывать детей, вести дом и... увлеченно заниматься профессиональной деятельностью. Еще черты, которые, на мой взгляд, являются очень важными, — это добросовестность, выдержка. И еще женственность. Без нее, собственно, нет женщины.

**— Итак, умение организовать свое время, добросовестность, выдержка... Если бы не последнее, можно было бы подумать, что речь идет о мужчинах...**

— Что ж, и «сильной половине», без сомнения, пригодились бы эти качества.

**— Как вы относитесь к словосочетанию — женщина-директор?**

— Нормально отношусь. Женщины сейчас трудятся практически во всех сферах производства. И есть коллективы, в которых «слабая половина» составляет большинство. Естественно, что и возглавляют их женщины. И если вести речь о деловых и человеческих качествах руководителя вообще, то их женщины обнаруживают сегодня довольно часто. Недавно выдвинута у нас на должность главного врача Маргарита Владимировна Копытова. Человек, основная черта которого — забота. А есть забота, есть и постоянный интерес к своему делу, инициатива. 36 лет новому главному врачу, и она мама двух детей, причем мальчиков.

**— Что, вы считаете, необходимо ей в семье для успешной работы? Что необходимо другим женщинам, не просто работающим, но работающим и много, и увлеченно?**

— Уважение к ее личности, к становлению этой личности. Понимание со стороны близких, и прежде всего мужа, всей сложности женской жизни. Лично я была счастлива этим всегда.

**— Женская судьба. Каждый век, каждая эпоха предлагает свой ее вариант. В чем-то он, возможно, выигрывает по сравнению с предыдущим. В чем-то облик женщины приобретает новые далеко не бесспорные черты. И это становится и предметом различного рода дискуссий, и научных исследований, и прогнозов. Что в сегодняшней женской судьбе волнует вас?**

— То, что женщина в ряде случаев остается одинокой. Количество разводов не может не тревожить. И вина здесь все же большей частью лежит на мужчинах. Нет, не стали сегодняшние Наташи Ростовы меньше дорожить семьей. Но решаются на этот шаг, потому что не могут совместить собственное представление о своем назначении и отношении к себе мужа.

И еще, что не может не волновать. Приобщение женщины к мужским недостаткам. Легкость в словах, поступках, мыслях. Легкомыслие к тому, что может привести к материнству. И просто ужасно то, что образ такой женщины-амазонки становится чуть ли не расхожим в литературе.

Вот сейчас у меня на столе журнал «Октябрь», первый номер за этот год. В нем повесть Анатолия Курчаткина «Звезда бегущая». Хотите эпизод из нее в подтверждение вышесказанному?

Останавливается автобус. И далее, по тексту:

«— Чего... что такое?

— Пожурчать, Санечка! — весело ответил ему голос Лилии Глинской (гинеколог). — Девушки на левую сторону, юноши на правую...

Прищепкин (журналист) невольно восхитился: ну, женщина! Удержаться бы, не приударить за ней ненароком...»

Не советую, осталось заметить, она ведь и об остальном с такой же легкостью скажет. Хотя что в этой ситуации от правды жизни?

Знаю своих коллег не один десяток лет. Акушеры — самая целомудренная категория врачей. К женщине они относятся как к матери, как к материнскому сосуду, как к очень ранимому и страдающему существу. Сколько тяжелого и сложного они видят в женской судьбе. И нет среди нас ни одной такой разухабистой особы. Все мы бережем тайну женщины.

**— Руфина Александровна, как-то мне довелось побывать на молодежном диспуте. Речь шла о роли и месте женщины в будущем. Нашлись те, кто настоятельно требовал возвращения хозяйки дома в круг семейных забот — от этого, дескать, все беды. Кому-то не давал покоя идеальный образ чеховской Душечки. Была высказана и такая мысль: грядет новая эра матриархата. Женщина станет сосредоточением духовной жизни общества. И нужно приложить все усилия, чтобы освободить ее от деторождения, с этим прекрасно справятся инкубаторы. Ведь каждый ребенок в семье отбрасывает, точнее, тормозит женщину в интеллектуальном развитии на несколько лет... Ваша точка зрения?**

— Что касается последнего, то тут я безнадежный ретроград. Убеждена, весь мой опыт говорит о том, что ребенок не вырастет человеком, если материнское тепло не будет передано ему в полном объеме.

Да, в чисто информативном плане женщина с рождением ребенка отстает от своих коллег. Но неизмеримо вырастает она именно как духовная личность. Жизнь женщины становится сложнее, но и тоньше, более богатой такими необходимыми для нее эмоциями. Как же, спросите вы, совместить материнство и преданность своей профессии, желание не быть на ее задворках? Выход, считаю, может быть один: сближение рождения планируемых детей. Это в целом сократит время по уходу за детьми, больше останется его для любимого дела.

Что касается возвращения женщины в семью, то это, простите, мне кажется просто утопией. Есть законы развития общества, женщины, в частности. Ничто, никакие материальные блага не запрут ее в четырех стенах. И помощь ей должна заключаться не в том, чтобы искусственно сузить круг ее интересов с тем, дескать, чтобы жизнь ее в будущем сделать легче. Необходима всемерная помощь женщине-матери. И помощь эта очень многопланова: от облегчения быта семьи до оздоровления окружающей среды. Заботясь о матери, человечество заботится о своем завтра, о своих детях.

**— И, в общем, этим целям подчинена и деятельность вашего института, Руфина Александровна. Это стало и делом вашей жизни. Я знаю, вы награждены за свой труд многими наградами. Какая из них для вас самая дорогая?**

— Медаль «За доблестный труд в Великой Отечественной войне 1941—1945 годов». Тогда я еще училась, но и работала. Ясельный врач, участковый терапевт... Врачей было мало, многие ушли на фронт. Каждый был на счету в то время и не щадил себя, как не щадила война.

И еще награда, она не моя личная. Но тем и сильнее была во много раз умноженная радость. Весь коллектив переживал это состояние как один человек. Институт наш был награжден орденом Трудового Красного Знамени.

**— Договариваясь с вами о встрече, я поняла, как жестко построен ритм вашей жизни. Весна в нее приходит по расписанию или вне его?**

— А как же, обязательно по расписанию. Есть планы работы, есть, как говорится, их воплощение. Но вообще весну я люблю. Одна из ее примет для меня: меньше совещаний, во всяком случае республиканского масштаба. Кроме того, начало года всегда обещающе: это время надежд — все еще можно успеть.

Мартовская капель — это уже вне расписания. Как и теплые, словно детские, ладошки солнечных лучей. Как волнующая нежность первых цветов. ...И в этом я, как и мои современницы конца двадцатого столетия, остаюсь самой обычной женщиной. Сегодня и во все времена.

**Беседу вела Е. КИРИЛЛОВА.**

## НАШЕ СПРАВОЧНОЕ БЮРО

**ТВ**

### Воскресенье, 11

**«ОРБИТА-4» — «ВОСТОК»**

8.40 — «Делай с нами, делай, как мы, делай лучше нас».
9.40 — «Солдат Иван Бровкин». Художественный фильм.
11.10 — Новости.
14.15 — Документальный фильм.
14.25 — «На земле, в небесах и на море».
14.55 — Ученые — агропромышленному комплексу Подмосковья.
15.25 — Встреча школьников с доктором биологических наук О. М. Кожовой.
16.05 — Герои М. Шолохова на театральной сцене.
16.45 — «Наука и жизнь».
17.15 — «Шахматная школа».
17.45 — Футбольное обозрение.
18.30 — «Что может коллектив». Передача 2-я. Нововоронежская АЭС.
19.00 — Премьера фильма-концерта «Средь шумного бала».
19.25 — Премьера трехсерийного художественного телефильма «Петля». 1-я серия.
21.05 — Премьера фильма-концерта. М. Ю. Лермонтов. «Тамбовская казначейша».
21.45 — Сегодня в мире.
22.00 — Играет трио баянистов г. Орла.

**ВТОРАЯ ПРОГРАММА**

9.40 — Свердловск. «Адреса передового опыта».
10.15 — МОСКВА. «Земные дела летчика Нургалиева». Телефильм.
10.35, 11.35 — География. 8-й класс. Дальневосточный район.
11.05, 14.40 — Английский язык.
12.05 — Учащимся ПТУ. Астрономия. Луна.
12.35, 13.40 — История. 7-й класс. Русская культура XVII века.
13.05 — «Семья и школа».
14.10 — Физика. 9-й класс. Применение полупроводников.
15.10 — «Голубое ожерелье Шинга». Научно-популярный фильм.
15.25 — Клод Дебюсси.
16.10 — «Мой милый Саша». Посвящается А. Одоевскому.
17.05 — Новости.
17.10 — Свердловск. Музыкальный экран. «Воспоминание о военном оркестре».
18.00 — Год до армии.
18.25 — Реклама.
18.30 — Новости.
18.40 — Человек и его дело «Дорога, которой нет конца».
19.00 — К 75-летию Е. Хоринской. «Юности верны мы до конца...».
19.40 — Для вас, малыши!
20.15 — МОСКВА. Поют солисты татарского театра оперы и балета имени М. Джалиля народные артисты Татарской АССР З. Сунгатуллина и Х. Бигичев.
21.00 — Чемпионат СССР по футболу. «Торпедо» (Москва) — «Черноморец». В перерыве — Свердловск. Новости.
22.45 — Международные соревнования по прыжкам в воду «Весенние ласточки».

**СВЕРДЛОВСКИЙ АКАДЕМИЧЕСКИЙ ТЕАТР ОПЕРЫ И БАЛЕТА им. А. В. ЛУНАЧАРСКОГО**
Сегодня ЦАРСКАЯ НЕВЕСТА
11-III ТРАВИАТА
13-III премьера БОРИС ГОДУНОВ

**СВЕРДЛОВСКИЙ АКАДЕМИЧЕСКИЙ ТЕАТР ДРАМЫ**
Сегодня ПЛОДЫ ПРОСВЕЩЕНИЯ
11-III ЭНЕРГИЧНЫЕ ЛЮДИ

**СВЕРДЛОВСКИЙ ГОСЦИРК**
Сегодня и ежедневно иллюзионный аттракцион **«ДАРЮ ВАМ ЧУДО».** Заслуженный артист РСФСР и Северо-Осетинской АССР **Эмиль КИО** и большая разнообразная программа.
ЦИРК — ДЕТЯМ. **«НЕОБЫЧАЙНЫЕ ПРИКЛЮЧЕНИЯ В СТРАНЕ ЧУДЕС».** В роли Доброго Волшебника — **Эмиль КИО.**
Начало представлений: по пятницам — в 15 час., по субботам и воскресеньям и в дни школьных каникул — в 11 час. 30 мин., 15 час.

**КИНОКОНЦЕРТНЫЙ ТЕАТР «КОСМОС»**
Новый широкоформатный фильм **«ЛЕГЕНДА О КНЯГИНЕ ОЛЬГЕ».**
Сеансы: 12, 16, 20 час.

**СЕГОДНЯ В КИНОТЕАТРАХ:**

ОКТЯБРЬ (стереоскопический) — **Ученик лекаря.**
СОВКИНО — **Военно-полевой роман.**
ТЕМП — **Военно-полевой роман.**
САЛЮТ — **Клетка для канареек. Новые приключения неуловимых.**
УРАЛ — **Влюблен по собственному желанию. Голос. Мультсборник.**
ДК им. СВЕРДЛОВА — **Военно-полевой роман.**
ИСКРА — **Цена победы. Срок давности. Зигзаг удачи.**
МИР — **Военно-полевой роман.**
СОВРЕМЕННИК — **Три неотправленных письма.**
БУРЕВЕСТНИК — **Клетка для канареек.**
ЭКРАН — **Провал операции «Большая Медведица». Снег на зеленом поле.**
ЗАРЯ — **Без особого риска. Оглянись!**
РОДИНА — **Провал операции «Большая Медведица».**
Им. МАЯКОВСКОГО — **Приключения Али-Бабы и сорока разбойников.**
КОМСОМОЛЕЦ — **Оглянись!**
ЮЖНЫЙ — **Обрыв.**
ЛУЧ — **С тех пор, как мы вместе.**
СТРЕЛА — **Цена победы.**
ДК ВИЗа — **Срок давности.**
АВИАТОР — **Без особого риска.**
ДК УЗТМ — **Уважаемые люди.**
ДК им. ГОРЬКОГО — **Послесловие.**
ДК им. 60-ЛЕТИЯ ОКТЯБРЯ — **Укрощение строптивого. Рикки-Тикки-Тави.**

**ПОГОДА**

10—11 марта по области ожидается небольшая облачность, без осадков, ветер юго-западный, 3—8 метров в секунду. Температура воздуха ночью минус 8—13, местами до 18 градусов мороза. Днем 0 — плюс 5.

**Звоните:** Редактор — 51-28-61 Зам редактора — 51 38 75. Ответственный секретарь — 51 74 67 Секретариат — 51 47 26 и 58 95 48. Отдел рабочей и инженерной молодежи — 58-96-11, 51-34 22 Отдел сельской молодежи — 51 41-81 Отдел идейно политического и нравственного воспитания молодежи — 51 60 33 58 00 14 Отдел комсомольской жизни и молодежных проблем — 58 92 41. 58 00-15 Отдел военно спортивный — 51 39 09 58 92 37 Отдел учащейся молодежи — 58 93 89 и 58 00 12 Отдел культуры — 51-28-32. Отдел информации — 51-16-81. 51-10-66 и 51 60 84. Отдел писем — 51 56 69 Фотокорреспондент — 51 38 28 Отдел рекламы и объявлений — 51-17 62.

**Пишите:** 620219 Свердловск ГСП 153, ул Гургенева, 13 12-й этаж. Редакция газеты «На смену!».

НС 20199. Заказ № 3929. Тип. изд-ва «Уральский рабочий», г. Свердловск, проспект Ленина, 49. Индекс 53800. Тираж 155000.