ПРОЛЕТАРИИ ВСЕХ СТРАН, СОЕДИНЯЙТЕСЬ!

НА СМЕНУ!

ОРГАН СВЕРДЛОВСКОГО ОБКОМА ВЛКСМ

ГАЗЕТА ОСНОВАНА 18 ИЮНЯ 1920 ГОДА № 35 (12174) ◆ ЧЕТВЕРГ, 16 ФЕВРАЛЯ 1984 ГОДА ◆ ВЫХОДИТ ЕЖЕДНЕВНО, КРОМЕ ВОСКРЕСЕНЬЯ И ПОНЕДЕЛЬНИКА ◆ Цена 3 коп.

ПЛАНЫ ПАРТИИ — ВЫПОЛНИМ!

КАМЕНСК-УРАЛЬСКИЙ

С вниманием ознакомились молодые трубники с материалами внеочередного Пленума ЦК КПСС. Боль тяжелой утраты, которую почувствовал каждый из нас, узнав о кончине товарища Андропова, стремление приложить все силы для осуществления его указаний, готовность в эти скорбные дни еще крепче сплотиться вокруг ленинской партии — все наши мысли и чувства нашли отражение в решениях Пленума, в речи на нем Генерального секретаря ЦК КПСС К. У. Черненко.

«Не останавливаясь, идти вперед. Идти, опираясь на все достигнутое раньше, творчески обогащая его, концентрируя коллективную мысль, энергию коммунистов, рабочего класса, всего народа на нерешенных проблемах настоящего и будущего». Этот верный курс ленинского Центрального Комитета нашей партии мы одобряем и поддерживаем. В активном участии в его осуществлении комсомольцы Синарского трубного видят свой долг.

Пленум поставил перед нами, комсомольскими активистами, ответственные задачи. Как нельзя более своевременно поставлен вопрос о необходимости обеспечить в каждом коллективе ту атмосферу требовательности, обстановку, при которой все вопросы решались бы в соответствии с вкладом каждого в общее дело. Именно к нам обращен призыв неустанно заботиться о формировании человека нового мира, о его идейно - нравственном росте. А положение о том, что «для партийных комитетов заниматься хозяйством — значит прежде всего заниматься людьми, ведущими хозяйство», актуально и для комсомольской работы.

Т. МЕДВЕДЕВА,
заместитель секретаря комитета ВЛКСМ Синарского трубного завода.

КАЧКАНАР

«Глубокое удовлетворение вызывает широкий отклик трудовых коллективов страны на призыв декабрьского Пленума — добиться сверхпланового повышения производительности труда на 1 процент и дополнительного снижения себестоимости продукции на 0,5 процента. Патриотический подъем, энергия и деловитость, с которыми трудящиеся, партийные, профсоюзные, комсомольские организации взялись за решение этой задачи, вселяют уверенность, что успех будет обеспечен», — сказал на внеочередном Пленуме ЦК КПСС Генеральный секретарь ЦК КПСС К. У. Черненко.

Все КМК основного производства Качканарского горно-обогатительного комбината в ответ на призыв партии взяли повышенные обязательства по росту производительности труда.

С горячим одобрением восприняли молодые качканарцы речь К. У. Черненко, который сказал: «Думаю, что следует рассмотреть вопрос о том, чтобы все средства и ресурсы, которые будут получены за счет этого — а они немалые— направить на улучшение условий труда и быта советских людей, медицинское обслуживание, строительство жилья. Это полностью отвечало бы высшей цели политики партии — всемерной заботе о благе человека».

На 1,1 процента решила поднять свою производительность бригада № 1 цеха шихтоподготовки, руководят которой Р. М. Искакова и комсорг В. Шайхутдинова. КМК обязался обеспечить в этом году выпуск 9 тысяч тонн агломерата и 8750 тонн окатышей сверх плана. Как и все комсомольско - молодежные коллективы ГОКа, бригада Искаковой поддержала почин северцев «Трудовой и общественной дисциплине — гарантию коллектива».

КМК уверенно продвигается к намеченным рубежам. Ритм работы — ударный.

А. ЗАХАРОВ,
зам. секретаря комитета ВЛКСМ Качканарского горно - обогатительного комбината.

СВЕРДЛОВСК

Лучшей памятью о Юрии Владимировиче Андропове будет ударный, творческий труд по выполнению решений XXVI съезда КПСС, ноябрьского (1982 г.), июньского и декабрьского (1983 г.) Пленумов ЦК КПСС. Таково мнение трудящихся Среднего Урала, в том числе и комсомольско - молодежной бригады Виктора Васильевича Семенова со Свердловского завода ЖБИ имени Ленинского комсомола.

Напряженная творческая работа, считает бригадир, — источник резервов повышения эффективности производства и качества. Бригада давно трудится на хозрасчете. Здесь забыто, что такое прогулы. Рост производительности труда обеспечивается за счет совершенствования профессионального мастерства, улучшения организации работы, рационализации, умелого использования оборудования.

Высокая трудовая и технологическая дисциплина, отсутствие штурмовщины позволили бригаде взять хороший старт в 1984 году. Коллектив решил напряженный план года выполнить к 28 декабря!

В прошлом году бригада завоевала ряд классных мест в соревновании по заводу, Минтяжстрою, перечислила в Фонд мира почти тысячу рублей, заработанных на субботниках.

— Мы считаем, — говорит бригадир, — что курс нашей партии на укрепление дисциплины нужен прежде всего нам — рабочим. Итоги труда за 1983 год — лучшее тому подтверждение.

И мы знаем, что такой курс, проводимый ЦК КПСС под руководством Юрия Владимировича Андропова, будет продолжен. Это отвечает нашим интересам. Мы, в свою очередь, сделаем все, чтобы закрепить достижения, добиться новых успехов во имя счастья Родины и мира на земле!

А. НАГИБИН.

НА СНИМКЕ: бригадир В. В. Семенов (в центре) перед началом работы знакомит своих товарищей с материалами газеты «Правда».

Фото автора.

идет областной массовый рейд газеты «На смену!»

Резервы ферм

После того, как редакция объявила областной массовый рейд «Резервы ферм», газета получила десятки сообщений с мест. Наши читатели, нештатные авторы поднимают важные вопросы, предлагают взять под строгий контроль реализацию всего комплекса мер, от которых зависит высокая эффективность труда животноводов, добиваться, чтобы на каждой ферме скот получал хорошо приготовленные корма, чтобы без поломок работала механизация.

Все это важно. Положение дел в животноводстве по сравнению с прошлым годом ухудшилось. С тревогой об этом говорилось на областном селекторном совещании, которое прошло недавно под руководством первого секретаря областного комитета партии Б. Н. Ельцина. На совещании было подчеркнуто, что у животноводов немало резервов, возможностей улучшить качественные показатели. И сделать это необходимо именно сейчас, в ходе зимовки скота. К сожалению, руководители некоторых хозяйств, добившись в прошедшем году неплохих результатов в животноводстве, сейчас ослабили внимание к работе ферм. В результате 157 хозяйств области сработали в январе хуже, чем в этот же период прошлого года. Закупки молока сократились более чем на триста тонн.

Такое положение дел в животноводстве надо срочно исправлять. Мы ждем от вас, читатели, участники областного массового рейда «Резервы ферм», новых сообщений о том, как животноводы ведут борьбу за каждый килограмм молока, находят резервы повышения качества и товарности продукции, что мешает более эффективной работе.

БЕЗ ДОХОДОВ

РАБОТАЮТ ЖИВОТНОВОДЫ РЯДА ХОЗЯЙСТВ, А ДО ОПЫТА РУКОЙ ПОДАТЬ

Животноводы совхоза «Щелкунский», что в Сысертском районе, в прошлом году продали государству 4350 тонн молока, а в выполнение плана им было зачтено на 255 тонн больше. И произошло это не из-за ошибок учетчиков, и тем более приписок. Просто средняя жирность молока, которое сдают животноводы хозяйства, на 0,22 процента выше установленной базисной нормы. Вот эти десятые и сотые доли процента жирности, за которыми стоит огромный труд работников ферм, позволили совхозу в значительной степени перевыполнить план и получить дополнительно около ста тысяч рублей в совхозную кассу.

Добиваются таких результатов в хозяйстве благодаря системе мер по повышению качества продукции, заинтересованности животноводов в получении большего количества молока с меньшими затратами. Размер оплаты труда находится в прямой зависимости от жирности молока. А, как известно, на жирность молока влияет ряд факторов: полноценное кормление, соблюдение распорядка дня. И обязательно надо добиваться полного выдаивания коров — наиболее жирное молоко в последних порциях.

Рука об руку с животноводами работают здесь лаборанты. Под их контролем — технология доения, обработка и отправка продукции на государственный приемный пункт. В результате в январе работники ферм совхоза отправили на молокозавод 310 тонн молока жирностью 4,1 процента и вновь им зачислили в выполнении плана 34 тонны продукции, которую они вроде бы не привозили. А еще получено 12 тысяч рублей прибыли. Так что жирность — немалый резерв, и использовать его надо повсеместно.

Это хорошо понимают в Пригородном, Камышловском, Талицком районах, где получают значительную прибавку от сдачи высококачественной продукции. А вот заветный рубеж 3,7 процента, так называемую базисную норму, никак не могут достичь животноводы совхозов Нижнесергинского района. Несут потери. В прошлом году совхозам района не было зачтено 850 тонн молока из-за его низкой жирности. Это значит: 270 молоковозов зря «скатались» на завод, потратили тонны горючего.

Говоря о резервах ферм, не обойти стороной и другие показатели качества, которые зависят от культуры производства, санитарного режима. В начале года «отличились» белоярцы. Совхоз «Хромцово» 17 января доставил на Асбестовский гормолзавод 34 центнера молока. Специалисты лаборатории, взяв анализ, дали заключение: «На выработку продукции молоко непригодно». Пришлось везти его обратно на ферму.

Более десяти центнеров молока, непригодного к переработке, возвращено совхозу «Мезенский». И это в зимнюю пору, когда легче всего сохранить произведенную продукцию.

В Алапаевском районе главный зоотехник колхоза «Россия» А. Пахмутова отдала распоряжение отправлять молоко на завод один раз в день. Решение, может быть, и верное, молока сейчас немного, чего гонять полупорожние машины. Но в этом случае надо позаботиться об охлаждении продукции. Этого в хозяйстве сделано не было. В результате привезли в один из январских дней на завод 17 центнеров молока, да получили отказ в приемке—продукция оказалась испорченной.

Подобные примеры есть и в совхозе «Куркинский» Артинского района, где из-за слабого контроля за транспортировкой 30 и 31 января прокваснили 60 центнеров молока. С горем пополам завод принял продукцию, но по самой низкой цене, как несортовую. За два дня совхоз недосчитался 814 рублей.

В январе вернули обратно 27 центнеров молока, непригодного к переработке, совхозу «Глинский» Режевского района, колхозу имени Тимирязева Богдановичского района — 16 центнеров.

Эти примеры еще раз напоминают о необходимости усиления контроля за правильной эксплуатацией холодильников, другого оборудования, соблюдения санитарного состояния ферм, технологической дисциплины.

Немаловажное значение приобретает и то, сколько продукции сдают государству работники от общего объема производства. Например, совхозы и колхозы Алапаевского района в январе оставили на внутрихозяйственные нужды около 17 процентов от всего количества надоенного молока. В хозяйствах Байкаловского района молоко каждых 16 из ста коров выпаивают телятам, поросятам, расходуют на другие нужды. Зачастую из-за этого товарность молока падает.

По-другому к решению этих вопросов подошли в Каменском районе. В совхозе «Мамино» со всех ферм молоко после каждой дойки доставляют на центральный молочный блок. Здесь его дополнительно охлаждают, закачивают в резервуары. Каменск-Уральский гормолзавод ежедневно направляет сюда молоковозы и принимает продукцию непосредственно в хозяйстве.

Централизовали здесь и выдачу молока для кормления молодняка. А еще организовали приготовление заменителя цельного молока. Работницы появившегося в «Мамимо» цеха Надежда Лапинкова и Светлана Белугина делают его строго по рецепту, смешивая муку разных зерновых культур, рыбий жир, соль, обрат, микроэлементы. Ежедневно этот цех дает до семи тонн заменителя молока. Механизатор Валерий Мамин в специальной цистерне доставляет продукцию на фермы.

За счет использования заменителя, а также упорядочения выдачи цельного молока совхоз продает государству более 92 процентов молока от всего объема производства.

Борьба за качество, наибольшую товарность — дело нелегкое. Оно требует больших усилий. Помочь делу может широкое внедрение опыта передовых хозяйств на всех фермах.

Р. РАСОВСКИЙ,
государственный инспектор по закупкам и качеству сельхозпродуктов.

РЕКОРДЫ БУДУТ

Животноводы центральной молочнотоварной фермы совхоза «Красногвардейский» в январе значительно перевыполнили план по надою молока от коровы. Получено по 421 килограмму при плане 350. В социалистическом соревновании лидируют М. С. Кузьминых и Н. А. Чащина. Опытные операторы машинного доения превысили прошлогодний уровень надоев молока почти на восемьдесят килограммов.

Здесь же на выращивании телят отличных результатов добиваются В. П. Баженова, И. А. Павлова.

В достижении больших результатов велика роль сбалансированного рациона кормления, включения в корм такого важного компонента, как витаминная травяная мука. Резервы увеличения продуктивности стада животноводы видят в хорошей организации раздоя, качественном кормоприготовлении.

Е. МЕЛЕХОВА.
Артемовский район.

«Не дадим взорвать мир!»

Эстафета комсомольских организаций «Не дадим взорвать мир!» набирает силу. Все новые и новые трудовые коллективы, школьники, студенты вливаются в ряды советских сторонников мира.

Безответственными действиями в области милитаризации администрация США вызвала серьезные осложнения в международной обстановке. Некоторые западные политики утверждают, что «мир стал более безопасным». Это не так!

Наш институт готовит специалистов самых мирных профессий — ветеринарных врачей, инженеров-зоотехников, агрономов, инженеров-механиков сельского хозяйства. И мы хотим верить, что человечество найдет в себе силы и мудрость, чтобы спасти жизнь на планете.

Мы, студенты Свердловского сельскохозяйственного института, включаемся в эстафету комсомольских организаций области и присоединяем свой голос протеста против войны к общему голосу всей молодежи Среднего Урала!

М. РАДЖАБОВ,
студент, член КПСС.

Девятиклассники средней школы поселка Калиново приняли участие в эстафете комсомольских организаций области «Не дадим взорвать мир!».

Мы послали открытку премьер-министру Великобритании Маргарет Тэтчер с подписями нашего класса. Тем самым выразили протест против гонки вооружений и размещения американских ракет в Западной Европе.

Девятого февраля в школе прошел митинг под лозунгом: «Нет — фашизму!», на котором не только комсомольская организация нашей школы, но и пионерская дружина выразили свой протест против гонки вооружений.

И мы говорим: Миру — да! Война — нет!

Н. ШУЛЬГА,
комсорг 9 класса.

п. Калиново.
Невьянский р-он.

сегодня в Свердловске открывается областной слет студенческих строительных отрядов

ВРЕМЯ ГРАЖДАНСКОЙ ЗРЕЛОСТИ

Студенческим отрядам Свердловской области — 20 лет. За этот период из отдельной инициативы студентов Уральского политехнического, Свердловского государственного медицинского институтов, Уральского госуниверситета выросло массовое патриотическое движение студенческой и учащейся молодежи, в котором ежегодно в нашей области принимает участие около 15 тысяч юношей и девушек. Всего за 20 лет получили трудовую закалку, приобщились к настоящему государственному делу более 120 тысяч студентов. Результаты их труда весомы. На стройках области и страны освоено более 266 млн. рублей капитальных вложений, сдано в эксплуатацию под технологический монтаж 5670 объектов. В поездах, обслуживаемых студентами - проводниками, перевезено более 10 миллионов пассажиров, сотни тысяч жителей области помнят ласковые, заботливые руки, отзывчивые сердца бойцов специализированных отрядов медиков.

Свой юбилейный трудовой экзамен студенческая и учащаяся молодежь области сдавала на строительных площадках Уральского Нечерноземья, КАТЭКа, Экибастуза, магистрального газопровода Уренгой — Помары — Ужгород, на стройках Иркутской, Оренбургской, Белгородской, Амурской, Курганской областей.

По итогам 1983 года областной студенческий отряд награжден Почетной грамотой Совета Министров РСФСР, ВЦСПС и ЦК ВЛКСМ, переходящим вымпелом ЦК ВЛКСМ и Центрального совета ВОИР «За лучшую постановку изобретательской и рационализаторской работы в ССО», специализированные отряды «Экспресс» и «Медик» заняли призовые места во Всесоюзном социалистическом соревновании.

С самого начала отряды строились на принципах коллективизма, взаимопомощи. Участники стройотрядов в каждой сфере деятельности, будь то учеба, общественная работа, производительный труд, творчество, нашли свои своеобразные формы. Все это составляет богатый арсенал традиций студенческих отрядов.

В соответствии с новыми задачами, поставленными перед трудящимися страны на XXVI съезде партии, на последующих Пленумах ЦК КПСС, необходимо совершенствовать и работу областного студенческого отряда. Прежде всего, как отмечалось на июньском (1983 г.) Пленуме ЦК КПСС, «надо навести порядок в том, что у нас имеется».

Резервы здесь немалые. Возьмем выполнение решений партийных и комсомольских органов. Ежегодно Свердловский обком КПСС и облисполком принимают постановление о формировании областного студенческого отряда. Это один из основных руководящих документов. Но, например, в 1983 году Свердловским и Нижнетагильским педагогическими институтами, Карпинским машиностроительным, Серовским металлургическим, Каменск-Уральским алюминиевым, Краснотурьинским индустриальным и некоторыми другими техникумами выполнение этого важного решения было практически сорвано. Это создало большие трудности в формировании областного студенческого отряда. Такое отношение к делу сегодня особенно нетерпимо. Комитетам комсомола нужно ставить на строгий контроль каждый пункт принимаемых решений, добиваться обязательного их выполнения, строго спрашивать с тех, по чьей вине выполнение решений срывается. Таково требование времени, так работать учит нас партия.

Сегодня студенты называют работу в отрядах третьим трудовым семестром. Этим подчеркивается его неразрывная связь с учебно-воспитательным процессом. А цель у всех трех семестров одна— подготовка специалистов, руководителей завтрашнего дня.

В 70-х годах начали активно формироваться специализированные отряды, в которых студенты работали по профилю избранной специальности. Будущие врачи создали отряды «Медик», будущие педагоги — отряды «Вожатый», студенты сельскохозяйственного института стали проходить трудовой семестр в отряде «Механизатор», студенты СИНХа в отряде «Торговля». Если провести аналогию с развитием техники, можно сказать, что это были отряды «второго поколения».

«Третье поколение» их возникло в 1978 году, когда на строительном факультете УПИ и в Свердловском архитектурном институте были сформированы первые отряды, работающие под девизом «Сами проектируем — сами строим». Их развитие привело к созданию научно-исследовательских, проектно-конструкторских, изыскательских студенческих отрядов.

Работа в них позволила студентам уже в период обучения, находясь в сплоченном, боевом коллективе, применять на практике полученные знания, соединять студенческую науку с производством.

К сожалению, студенческие отряды «второго» и «третьего» поколений до сих пор не встали как следует на ноги (за исключением отрядов «Медик» и «Машиностроитель»). Задача ближайших лет добиться того, чтобы эти отряды поднялись до уровня ССО.

Студенческие строительные отряды были и остаются гвардией патриотического трудового движения студенческой и учащейся молодежи. Они постоянно совершенствуются, берут на вооружение новые прогрессивные формы организации строительно-монтажных работ, общественно-политической деятельности.

В 1983 году 64 стройотряда работали по методу бригадного подряда, широкий размах получило движение за экономию строительных материалов и электроэнергии. Их было сэкономлено на сумму 142 тысячи рублей. Первые в области отряды безвозмездного труда также были строительными. Сохранить лучшие традиции стройотрядов, развивать и умножать их — вот над чем нужно сегодня работать.

За 20 лет студенческие отряды многому научились, накопили богатый опыт коммунистического воспитания студентов и учащихся. Он может быть с успехом использован при работе с другими категориями молодежи. Однако горкомы и райкомы ВЛКСМ, первичные комсомольские организации не спешат им воспользоваться. К примеру, два года в Октябрьском районе Свердловска действует трудовой отряд старшеклассников «Аванте», организованный по типу ССО. Производительность труда его бойцов в 40 раз выше, чем в среднем по области у участников летней трудовой четверти. Опыт этого отряда одобрен бюро обкома ВЛКСМ, однако должного распространения до сих пор не нашел. Опыт ССО может быть использован при формировании отрядов, выезжающих на сельхозработы.

Студенческим отрядам 20 лет, столько, сколько сегодняшним его бойцам. Это пора возмужания, время гражданской зрелости. Именно от сегодняшних бойцов ССО зависит, каким быть студенческим отрядам завтра.

(Читайте 2-ю стр.).

ОТ ПОЛЮСА

ОБСТРЕЛЫ ТЕРРИТОРИИ ЛИВАНА

БЕЙРУТ. Американские вооруженные силы вновь осуществили вмешательство во внутренние дела Ливана. Ракетный миноносец 6-го флота США подверг обстрелу управляемыми снарядами ряд населенных пунктов горного Ливана, а также позиции Национально - патриотических сил (НПС) в районе расположения сирийских межарабских сил по поддержанию мира в Ливане. Американские морские пехотинцы, дислоцирующиеся в районе Бейрутского международного аэропорта, обстреляли позиции НПС в юго-восточных пригородах столицы.

ГОТОВЯТ РАСПРАВУ

НЬЮ-ЙОРК. Американские расистские круги готовят еще одну судебную расправу над чернокожим инженером Линеллом Джитером. На это направлены ухищрения прокуратуры на проходящем в Далласе (штат Техас) предварительном процессе по «делу» 26-летнего негра.

В 1982 году Джитер был осужден на пожизненное тюремное заключение по сфабрикованному обвинению в ограблении небольшого ресторана. Жестокий приговор был вынесен несмотря на то, что защита представила неопровержимые доказательства невинности подсудимого.

16 месяцев Джитер провел в застенке, прежде чем в декабре прошлого года под давлением протестов общественности вердикт был аннулирован и его освободили под залог. Но расистская фемида не отказалась от замысла свести счеты с «нигтером». На 9 апреля назначен новый суд над ним. Готовясь к повторной судебной инсценировке, прокуратура пытается состряпать новые «улики» против своей жертвы. Этой цели и служит «разбирательство» в Далласе.

СТАЧКА СВЯЗИСТОВ

БОГОТА. На восемь часов оказалась изолирована Колумбия от всего мира в результате забастовки, проведенной служащими Национального управления связи. Были отключены международные телефонные и телеграфные каналы, не работали линии внутренней связи. Бастующие потребовали повышения заработной платы и улучшения условий социального обеспечения.

ИНФЛЯЦИЯ В ПОРТУГАЛИИ

ЛИССАБОН. Более чем на 30 процентов возросла инфляция в Португалии с января прошлого по январь текущего года. Согласно данным Национального института статистики, особенно быстро дорожают продукты питания и жилье.

ДО ПОЛЮСА

студенческая стройка • 84

Выпуск № 1 (183)

автограф

«ТЕМ САМЫМ УБЕДИЛИ НАС»

Этот листок бумаги появился на столе проректора по учебной работе Свердловского инженерно-педагогического института Валерия Дмитриевича Акиньшина не в самом начале нашей беседы. Но начать мне хочется все-таки с этого письма. Тщательно расправленного и сбереженного. Это судьба всех исторических документов. Должно пройти немало времени, чтобы другое поколение посмотрело на них, как на легенду. Это письмо ждало своей очереди 25 лет. Столько прошло с того времени, как первые студенческие тогда еще «команды» Свердловска появились в необжитых степях Казахстана. Но давайте по порядку.

— Вот, сохранил на память, — сказал Акиньшин. — Такие письма пришли в 1967 году во многие институты и университеты страны.

«Ректору Уральского политехнического института. Аксуашское управление сельского хозяйства Семипалатинской области в 1967 году проделало некоторую работу по строительству в совхозах. Студенты вашего института показали образцовое поведение и работу на доверенных им участках. Тем самым убедили нас в необходимости дальнейшего сотрудничества. Управление сельского хозяйства просит вас при распределении и укомплектовании студенческих команд учесть потребность в строителях нашего района». Последние строки письма важны. В студентов поверили, как в людей, которые реально могут помочь целине.

— Но это случилось уже через год. Начало начал было раньше, когда студенты-физики МГУ впервые организовали строительные отряды для работы на казахстанской целине. Кстати, чем вы объясните тот факт, что у истоков студенческого движения стояли физики — и в стране, и у нас, в Свердловске?

— Я пришел на очное отделение УПИ в 1964 году далеко не мальчишкой — после армии и техникума. Тогда было время физики. Вышел фильм «9 дней одного года». Физики раскрыли тайны атома, ядерная энергия входила в жизнь. Молодежь штурмовала физические факультеты — на физтех УПИ был конкурс 9—10 человек на место.

Тогда часто вспыхивали споры о «физиках» и «лириках». Но, думаю, суть не в них— не будучи «лириком» — романтиком и фантазером, нельзя быть хорошим физиком. Учились запоем. Но замыкать студенческую жизнь на одной учебе никто не хотел. Страна жила целиной, Казахстан давал хлеб, а дорог, жилья было мало. Мы ездили туда на уборку и знали об этом не из газет. Физики тогда были одинаково охвачены стремлением делать что-то очень нужное именно сейчас, сегодня.

— То есть можно сказать, что нашему движению повезло — студенты шестидесятых были людьми очень активными.

— Я бы добавил — и самостоятельными. Мы привыкли решать свои проблемы без помощи взрослых. И вместе с этим наша восторженность не угасла — мы радовались при мысли, что будет труд, что мы оставим после себя и дома, и поселки. Мы собирались поднимать целину и в культурном отношении. Когда вставал выбор перед отрядом, кого взять — музыканта или каменщика, брали первого.

Там все делалось впервые — никто не представлял себе такие темпы: мы приезжали в начале июля, а в конце лета перевозили новоселов в новые дома. Мы делали первые агитки и концерты. Никаких клубов еще, конечно, не было. Ставили рядом несколько грузовиков, опускали борта и выступали.

Это сейчас все кажется простым—приехали, поработали, на следующий год отряды были нарасхват. А ведь те же хозяйственники, которые потом заваливали институты просьбами «дайте студенческую команду», поначалу нас не признавали за серьезных людей — срывали договоры, поставки материалов. Но за всей этой текучкой ни на минуту не усомнились в том, что время придет — студенческие отряды станут огромной силой.

— С хозяйственниками вы разговаривали языком дела. Труднее было установить контакт с местными жителями — вы разговаривали на разных языках в прямом смысле.

— Я с благодарностью вспоминаю наших врачей. Тогда в отряды ездили врачами опытные люди, другим в Казахстане делать было нечего. Трудно сейчас представить, сколько работы было у них. Нашему врачу Виктории Яковлевне Анциферовой приходилось делать тяжелейшие операции. Я помню, она оперировала аксакала. Мулла уже отпевал старика. Надо было видеть благодарность казахов, когда через месяц больной был здоров. И вместе с очередью у наших медпунктов росло наше взаимопонимание. Не зря многим отрядным врачам после целины было присвоено звание заслуженных врачей республики.

— Вы уже говорили, Валерий Дмитриевич, что в будущую силу и значение студенческих отрядов вы верили и не ошиблись. Не удивительно, если учесть, что будущее вы и ваши друзья сами создавали. Вы знали, что такое целина без кавычек. А предполагали ли, что через двадцать лет бойцы отрядов будут петь: «Наша целина — заводы»? Другими словами, что студенческое движение войдет в иные сферы деятельности народного хозяйства страны?

— Тут прозвучала строчка из гимна отряда «Машиностроитель», созданного на базе СИПИ. Видимо, ваш вопрос об этом отряде? Я поздравляю бойцов «Машиностроителя» с первым местом в социалистическом соревновании среди нестроительных отрядов. Но, должен сказать, ни о чем подобном мы не думали. Такие отряды появились, когда появилась необходимость в них.

Мы, например, готовим инженеров-педагогов для системы ПТУ. Нам надо уметь показывать самые передовые методы труда. И показывать не на пальцах. Но это не все — нам надо уметь людей воспитывать. А студенческие отряды как раз — комплекс таких умений и знаний.

Т. АЗЕРНЫЙ.

ЦЕЛИНА-83

Студенты Уральского лесотехнического института не без гордости говорят, что без их рук не были бы такими уютными северные поселки Оус, Пелым, Атымья. Действительно, работы в этих леспромхозах непочатый край. В свою 15-ю целину бойцы зонального отряда «Лесстрой» освоили 2 млн. 850 тысяч руб. капиталовложений. Еще бы, ведь один только стройотряд ставит за целину три, четыре, а то и пять домов.

ССО «Искатель» летом прошлого года работал в Пелыме. Как ни тяжело было ребятам, но четыре «своих» дома они все же поставили. Домики, построенные ребятами, уже заселены.

НА СНИМКАХ: слева—политинформацию на рабочем месте ведет боец отряда, член КПСС Виктор Сафронов, члены бригады — Рим Лутфулин, Александр Чирков, Валерий Белоус; на объекте; вверху: «Целина, тебе я песни пою», — комиссар отряда «Россияна» УрГУ Маргарита Сенна.

Фото Е. ЛИХАЧЕВА.

мелким почерком

СЧАСТЛИВОГО ПУТИ, ТОВАРИЩ БРИГАДИР!

«Целина нам казалась картиною, нарисованной ярко и броско». Это слова одной нашей песни о целине. Мечты о ней были необыкновенные. Здесь, в отряде, когда я дотронулась рукой до этой мечты, то поняла, что это горячая, подчас и тяжелая, но интересная и счастливая пора.

Работать в отряде проводников непросто. Но студенты не привыкли жаловаться на трудности. Всякое случается. А у нас работа с людьми. И бывает иногда очень трудно, когда нужно понимание друга, товарища по работе.

Такой старший товарищ у нас был. Наш бригадир Нина Ивановна Юкова всей душой помогала нам в этом трудном круговороте. Работали с ней душа в душу. Возникнет у кого-то вопрос, Нина Ивановна как опытный проводник тут же даст исчерпывающий ответ. А трудных ситуаций было немало.

Очень помогал нам ее добрый юмор. Нина Ивановна тактично, вежливо может найти выход из конфликтной ситуации. Другой на ее месте не выдержал бы, а она и голоса на пассажира не поднимет.

Грустно было расставаться, но целина кончается. Нам на учебу, Нине Ивановне — снова в рейс. Мелькает желтый флажок — поезд отправляется в дальнюю дорогу. Наш добрый бригадир снова в пути. И хочется сказать ей: «Спасибо вам, товарищ бригадир, счастливого пути!».

Т. ПЬЯНКОВА, боец ССОП «Россияна-1».

«СВАРЩИК» НА УДАРНОМ ОБЪЕКТЕ

Летом 1983 года в Нижне-Тагильском филиале Уральского политехнического института был создан специализированный студенческий отряд «Сварщик». 13 бойцов отряда трудились на Всесоюзной ударной комсомольской стройке в городе Костомукше Карельской АССР, где они монтировали технологическое оборудование на фабрике окомкования в цехе производства окатышей. Работали по методу бригадного подряда. Отряд освоил около 80 тысяч рублей капитальных вложений.

Т. МАРТИМЕНКО, секретарь комитета ВЛКСМ УПИ Нижнетагильского филиала.

Тавдинский почерк

Окончившийся целинный семестр — девятый для Тавдинского зонального отряда. В этом году зональный отряд студентов - медиков занял первое место в областном социалистическом соревновании. А добились они успеха во многом благодаря верности традициям, «собственному почерку» бойцов и командиров Тавдинского ЗССО. Об этом размышляет первый комиссар Тавдинского ЗССО Александр Шабуров.

Не помню, какая погода была летом 1975 года. Для нас, студентов-медиков, «осваивающих» Тавду, лето было жарким. Потому что жаркой — без раскачки и скидки на «младенческий» возраст отряда — была работа. И тем труднее нам пришлось, что начинали мы ...не на пустом месте. С командиром зонального отряда Сергеем Кутеповым пришли мы в райком комсомола — познакомиться, показать планы работы... И как обухом по голове:

— Нет у нас денег платить за ваши лекции и концерты.

Такое отношение получили мы в наследство от работавших до нас в Тавде «студенческих отрядов». И отношения с тавдинцами мы строили не с нуля. Ломали старое. Ломали взгляд на стройотряды как на группы стяжателей.

Вспомнилось это, когда утром 1 августа 1983 года во время целинного фестиваля стоял я на знакомой тавдинской площади и вслушивался в слова первого секретаря Тавдинского городского комитета КПСС С. Д. Фадеева:

— За девять лет в Тавдинском районе силами зонального студенческого строительного отряда освоено капитальных вложений на сумму 16 миллионов рублей, построены десятки животноводческих помещений, культурно - бытовых и производственных объектов. Студенты активно участвуют в жизни города и района — ими прочитано две с половиной тысячи лекций, организовано шефство над детьми, помощь ветеранам войны и труда.

Вот такие цифры. А тогда впору было вспомнить поговорку «насильно мил не будешь», опустить бессильно руки. Но после бесед в райкоме КПСС и райкоме ВЛКСМ поняли — очень нужны мы району, помогут нам перебороть недоверие. Ну, а мы должны объяснить бойцам, что помощь району — главное, зачем мы сюда приехали. И объяснить, конечно, не только словами.

Знаете, как раньше проводились конкурсы профессионального мастерства бойцов студенческих отрядов? Брали пень побольше да гвоздь поздоровее, и отрядные «умельцы» состязались в силе и точности удара топором по этому самому гвоздю. Энергии уходило много, а в итоге — один истерзанный пень. Мы решили направить эту энергию в нужном направлении. Очередной конкурс провели на строительстве одного из корпусов Тавдинской центральной районной больницы. Отряды выделили лучших своих каменщиков, бетонщиков, подсобников, штаб договорился об обеспечении стройматериалами. К концу дня здание было готово.

Быть может, в том первом конкурсе — истоки почина этого года, когда бойцы отрядов мединститута «Свердловский медик», «Авиценна», «Мигранс», «Атлант», проведя комсомольские собрания, выделили лучших своих бойцов на строительство детской больницы. Причем заработанные деньги перевели в Фонд мира и на счет детского дома. Эта больница надолго стала своего рода символом дружбы и взаимопонимания между студенческими отрядами и тавдинцами.

Есть у этого факта еще одна грань. Вряд ли зональный штаб обратился бы с подобной просьбой к отрядам, не будь у него уверенности: поймут, поддержат. Не случайно четыре названных отряда — лидеры, на которых равняются. Откровенно скажу, я завидую нынешним своим коллегам — им есть на кого опереться.

Нам было сложнее. Хотя уже в ходе трудового семестра стали проявляться отряды - лидеры. Почему-то больше всего запомнились девичьи отряды «Арника» и «Аэлита». Может быть, потому, что от них лидерства ожидали меньше всего. Во многом благодаря им Тавдинский ЗССО смог успешно отработать в тот сложнейший во всех отношениях год. Даже перевыполнил план на 18 процентов и занял второе место в соревновании.

Мне трудно судить об опыте других зональных отрядов, но у нас отряды-лидеры появлялись именно летом. Слабость подготовительного периода в отрядах СГМИ в принципе объяснима: разбросанность учебных корпусов, загруженность учебой не позволяют отрядам очень уж часто собираться вместе до целины. В таких условиях исключительную роль играют общезональные мероприятия.

Написал это слово — «мероприятия» и подумал, что за казенными словами часто скрываются оригинальные и интересные дела. В Тавде эти «мероприятия» выливались в акции протеста против гонки вооружений, фестивали студенческой и политической песни, смотры профессионального мастерства и смотры агитбригад. Всего перечислить невозможно, да нет и необходимости. Главное, отряды собирались вместе, делились опытом, становились сплоченнее. В результате молодые отряды тянулись до уровня лидеров, а главное, рождалось чувство единства всего многосотенного зонального отряда. И эта традиция жива. На фестивале Тавдинского ЗССО гости - москвичи более всего поразились тому, что фестивальная борьба не разбросала ребят по группировкам. Наоборот — объединила. После фестиваля гости увидели не полтора десятка отрядов, а единый Тавдинский отряд.

Знакомый пятиугольник на красном фоне — символ отличного качества не только производственной, но и комиссарской работы. Сегодня вряд ли кто будет спорить с этим утверждением. А ведь было время, когда многие с недоверием воспринимали стремление студентов-медиков контролировать качество лекций, концертов. Сегодня они пошли еще дальше — качество проверяют не работники зонального штаба, а бойцы других отрядов. Об этом много спорят, но суть не в этом. Дело в том, что качество работы врача очень часто эквивалентно качеству его взаимоотношений с людьми. И желание проверить свои профессиональные навыки необходимо и естественно. Чем сильнее традиции, тем лучше результаты. История Тавдинского зонального отряда невелика даже в сравнении с историей студенческого движения. Но история эта пишется одним почерком, и в этом сила Тавдинского отряда.

ТЕЛЕ-ГРАФ

В студенческом специализированном отряде проводников «Экспресс» прошел конкурс «А ну-ка, кандидат!». Определился самый веселый, остроумный, умелый молодой боец. Конкурс помог новичкам узнать историю отряда, познакомиться друг с другом.

* * *

А вот бойцы студенческого строительного отряда «Мигранс» (СГМИ) считают, что лучше всего кандидаты в отряд проверяются в работе. С этой целью «Мигранс» два дня отработал на ремонте 3-го корпуса медучилища.

* * *

14 января в Доме ребенка № 2 Свердловска состоялся праздник. Девушки из строительного отряда безвозмездного труда «Надежда» Свердловского строительного техникума передали своим маленьким друзьям подарки на сумму около 4 тысяч рублей. Эти средства были заработаны во время целины 1983 года.

* * *

Отряды механико-машиностроительного факультета УПИ «Альтаир» и «Эдельвейс» провели субботники в строительных организациях города Свердловска, а заработанные деньги перечислили в Фонд мира. В период зимних каникул командиры и комиссары линейных отрядов физико-технического факультета решили работать на рабочих местах на Синарском трубном заводе Каменска - Уральского. Это возрождение традиции, которая была на физтехе в первые годы создания студенческих строительных отрядов. Комсомольцы решили назвать свой «зимний» отряд по-старому — «Полюс».

студенческий нестроительный

ОБ АНКЕТАХ, ЭВМ И КАДРАХ...

Рассказывая о летнем трудовом семестре, газета не раз упоминала в своих материалах о социологическом исследовании, проводимом в этом году в областном ССО. Этим исследованием занимался новый специализированный отряд «Социолог», созданный в студенческом социологическом центре Уральского госуниверситета.

Наша работа рассчитана на несколько лет. Цель ее — дать развернутую характеристику движения ССО Свердловской области. Прошедшим летом изучали социально-психологический климат строительных отрядов. Стиль и методы работы «Социолога» только складываются. Но уже есть, как в любом студенческом отряде, свой командир—Л. Сысолятин, студент 5-го курса философского факультета, комиссар — С. Бурьков. Исследование, тем более такое, как наше, когда самим приходится разрабатывать все методики, процедуры, составлять инструментарий (так называют социологи анкеты и опросные листы), требует постоянного внимания со стороны кафедры научного коммунизма и социологии университета. Общее научное руководство осуществляет Лев Наумович Коган, профессор, доктор философских наук. Полученные материалы студенты используют в своей научной работе.

Бойцы социологического отряда побывали во всех ЗССО области. Приходилось проделывать 20-километровые пешие марши, ночевать на вокзалах. А когда, наконец, добирались до нужного отряда, сталкивались с непредвиденными трудностями. Согласитесь, не в каждом ССО обрадуются, узнав от представителей облштаба или комитета комсомола института, что необходимо послать несколько лучших бойцов на безвозмездное строительство или сельхозработы. Например, в «Миграксе» (СГМИ) наш командир Леонид Сысолятин в течение 10 минут агитировал бойцов помочь в строительстве пионерского лагеря. Отрядное обсуждение было бурным. Немало резких слов было сказано в адрес Леонида. Обвиняли и в нерасторопности, и несерьезном отношении к движению ССО, и в неумении планировать работу (временно ему пришлось выдавать себя за представителя комитета ВЛКСМ СГМИ). И все же наше предложение — выделить 4-х лучших бойцов отряд отверг, решив отработать после целины на строительстве лагеря, сколько будет нужно, всем вместе. «Мигранс» — единственный из всех отрядов, в которых проводился эксперимент, не просто согласившийся с предложением, а выработавший новое коллективное решение. Это показатель не только благоприятного социально-психологического климата, что подтвердили и другие методы исследования, но высокого уровня развития коллектива ССО в целом.

В «Россияне» УрГУ эксперимент проходил несколько иначе. На отрядном собрании обсуждалась просьба зонального штаба и одного из колхозов отработать 4 дня на сенокосе, заметим, что за сутки до этого девочки уже отработали день на прополке. Без дебатов здесь тоже не обошлось. Но решение позволило сделать вывод о преобладании в отряде настроений.

Эксперименты были нужны не только нам. Добрую службу они сослужили и командному составу отрядов, помогли лучше понять многих, особенно молодых бойцов. Не только социологи, но и командиры, комиссары, мастера ССО должны были выступать в новой роли — актеров. План обсуждения оговаривался заранее. И надо сказать, что им это удалось. Ни разу бойцы не сомневались в подлинности разыгрываемой ситуации, а раскрытие «истинного лица» сопровождалось продолжительным смехом. А после собраний нетрудно было убедить бойцов в необходимости заполнить анкеты, социометрические карточки. Но, хотя часто опрос затягивался за полночь, отказов не было.

Всего мы опросили 25 отрядов, областной штаб и штабы ЗССО, т. е. более 800 человек. Данные уже обработаны, оформлен отчет по проведенному исследованию. Наша конечная цель на этом этапе работы — разработать практические рекомендации по совершенствованию социально-психологического климата в различных отрядах. Приведем некоторые результаты, полученные нами.

Каковы мотивы участия студентов в движении стройотрядов? На первом месте — стремление проверить себя в других условиях. На втором— желание получить практические навыки работы. На третьем — возможность заняться практически полезным делом, увидеть результаты своего труда. В целом мотивизацию бойцов ССО можно оценить, как общественно - значимую и в основном направленную на формирование положительных личностных качеств.

Студенты в основном высоко оценивают отношения в своих отрядах. 79 процентов из числа опрошенных считают ССО «дружным». А в таких коллективах, как ССО «Мигранс» СГМИ, «Факел» УЛТИ, «Эридан» УПИ, «Надежда» УПИ, — все бойцы называют свой отряд «дружным». Но есть и несколько отрядов, значительная часть бойцов которых считает ССО «не очень дружным» и даже «не дружным». Это — «Эдельвейс» СЮИ, «Эпос» УПИ, «Марс» САИ. Важным компонентом социально-психологического климата в отрядах является наличие и характер конфликтов. Оговоримся, что конфликты в жизни отряда, особенно в период его адаптации, включения во внутриотрядную жизнь молодых бойцов, неизбежны. Это явление естественное. Наиболее значимыми считаются конфликты, вызванные производственными вопросами: нарушением техники безопасности, несоблюдением режима работы. Хотя чаще всего в отрядах возникают конфликты по поводу заработной платы и нарушения «сухого закона». Выводы исследования совпадают с мнением экспертов — членов зональных и областного штабов: повышенная конфликтность наблюдается в отрядах, где не сложились отношения командного состава и бойцов. Стройотряд с неблагоприятным социально-психологическим климатом, даже при достижении определенных производственных результатов, не выполняет одной из основных задач ССО — воспитания умения жить и работать в коллективе. Поэтому задачей комитетов ВЛКСМ и зональных штабов должно стать выявление на ранней стадии неблагополучных отношений в отрядах—с одной стороны и совершенствование «кадровой политики» — тщательный подбор командного состава и оптимального сочетания «стариков» и молодых бойцов в отрядах — с другой.

Г. ВОХТИМЦЕВА, старший инженер социологической лаборатории УрГУ, научный руководитель отряда «Социолог».

МИР СЕГОДНЯ: ТАСС И АПН СООБЩАЮТ

ПО ПУТИ КОММУНИСТИЧЕСКОГО СОЗИДАНИЯ И МИРА

Внимание мировой общественности приковано в эти дни к Москве. Зарубежные государственные и общественные деятели, органы печати отмечают огромные заслуги Ю. В. Андропова в проведении принципиальной линии КПСС во внутренней и внешней политике, в борьбе за устранение угрозы термоядерной войны, упрочение мира и безопасности народов.

Зарубежные средства массовой информации широко сообщают о внеочередном Пленуме ЦК КПСС и единогласном избрании К. У. Черненко Генеральным секретарем ЦК КПСС. Публикуя полностью или в подробном изложении речь К. У. Черненко, пресса подчеркивает, что источник авторитета КПСС в том, что свое руководящее положение, свою почетную авангардную роль она завоевала и подкрепляет самоотверженным служением народу, умением точно выразить интересы трудящихся, вооружить их верной марксистско-ленинской программой действий. Отмечается, что убедительным свидетельством правильности внутренней и внешней политики КПСС, ее соответствия требованиям и духу времени является горячая всенародная поддержка этой политики; партия твердо идет избранным путем — путем коммунистического созидания и мира.

Выступая на Пленуме, отмечает печать, К. У. Черненко заверил ЦК КПСС, Коммунистическую партию, что приложит все свои силы, знания и жизненный опыт для успешного выполнения задач коммунистического строительства, обеспечения преемственности в решении поставленных XXVI съездом КПСС задач дальнейшего укрепления экономического и оборонного могущества СССР, повышения благосостояния советского народа, упрочения мира, в осуществлении ленинской внутренней и внешней политики, которую проводят Коммунистическая партия и Советское государство.

Излагая речь на Пленуме члена Политбюро ЦК КПСС, Председателя Совета Министров СССР Н. А. Тихонова, зарубежная пресса подчеркивает, что коммунисты, все советские люди, тесно сплотившись вокруг ленинского ЦК и его руководящего ядра, вооруженные ясной и четкой, программой действий, выработанной XXVI съездом партии, последующими Пленумами ее Центрального Комитета, с оптимизмом смотрят в будущее и полны решимости своим самоотверженным трудом обеспечить расцвет своей великой Родины.

Народ Чехословакии разделяет скорбь советских людей по поводу кончины Юрия Владимировича Андропова, неутомимого борца за идеи коммунизма и мира, настоящего коммуниста, мудрого государственного деятеля, пишет чехословацкая «Руде право». Под руководством Ю. В. Андропова КПСС, следуя курсом своего XXVI съезда, обеспечила продвижение СССР по всем направлениям экономического и социального прогресса. Советский Союз, советский народ преисполнены решимости добиваться новых успехов в коммунистическом строительстве, еще активнее бороться за укрепление социалистического содружества, за мир для человечества. Советские люди могут быть уверены, что в этой борьбе они не одиноки, что у них много верных друзей.

Советские коммунисты, весь советский народ еще теснее сплачивают в эти дни свои ряды вокруг ленинского Центрального Комитета партии, Политбюро ЦК КПСС, они полны решимости беззаветно бороться за претворение в жизнь ленинской внутренней и внешней политики, передает болгарское информационное агентство БТА.

В лице Константина Устиновича Черненко КПСС избрала на пост Генерального секретаря ЦК партии выдающегося деятеля Коммунистической партии и Советского государства, верного соратника таких руководителей ленинского типа, какими были Леонид Ильич Брежнев и Юрий Владимирович Андропов, передает венгерское информационное агентство МТИ. К. У. Черненко — талантливый организатор масс, пламенный пропагандист марксистско-ленинских идей, непоколебимый борец за претворение в жизнь политики КПСС. Выступая на Пленуме ЦК КПСС, он подчеркнул, что Советский Союз ни на шаг не отступит от ленинской политики мира.

Кончина Ю. В. Андропова, который пользовался огромным международным авторитетом, — тяжелая утрата не только для советского народа, но и для всего прогрессивного человечества, подчеркивает польская «Трибуна люду». Огромны заслуги Ю. В. Андропова в коммунистическом строительстве в СССР, укреплении социалистического содружества, в международном рабочем и коммунистическом движении, в укреплении позиций социализма в мире, последовательном проведении политики мира, разрядки, сотрудничества между народами.

Выступление Генерального секретаря ЦК КПСС К. У. Черненко на Пленуме ЦК КПСС подтверждает последовательность внешней и внутренней политики советского руководства, отмечает информационное агентство АДН (ГДР). Советский Союз как великая социалистическая держава полностью сознает свою ответственность перед народами за сохранение и укрепление мира. СССР открыт для мирного взаимовыгодного сотрудничества с государствами всех континентов. Он — за мирное решение всех спорных международных проблем путем серьезных, равноправных, конструктивных переговоров.

Борьба за дело прочного мира, свободы и независимости народов всегда была в центре внимания Юрия Владимировича Андропова, отмечает монгольское радио. Под его руководством Политбюро ЦК КПСС и высшие органы государственной власти СССР формировали активную внешнюю политику, отвечающую этим благородным принципам и направленную на избавление человечества от угрозы мировой ядерной войны. Эта ленинская политика мира, основные черты которой на современном историческом этапе определены решениями последних съездов КПСС, отвечает коренным интересам советского народа, всех народов планеты. И, как со всей силой подчеркнул на Пленуме ЦК КПСС К. У. Черненко, от этой политики СССР не отступит ни на шаг.

Стокгольмская конференция по мерам укрепления доверия, безопасности и разоружению в Европе посвятила памяти Ю. В. Андропова специальное заседание. Минутой молчания делегаты стоя почтили память выдающегося деятеля Советского государства. От имени всех участников конференции представители Болгарии, Швеции, Австрии, Швейцарии, Греции, Франции и США выразили глубокие соболезнования Советскому правительству и народу в связи с кончиной Ю. В. Андропова.

Все прогрессивное человечество понесло тяжелую утрату, заявил, выступая на траурном митинге в Кельне, председатель ГКП Г. Мис. Ушел из жизни Юрий Владимирович Андропов. В его лице мы потеряли верного борца-ленинца, посвятившего жизнь борьбе за идеалы Великой Октябрьской социалистической революции, за мир, демократию, социализм и коммунизм. Выдвинутые Ю. В. Андроповым мирные внешнеполитические инициативы придали мощный импульс борьбе народов против войны и гонки вооружений.

С деятельностью Ю. В. Андропова, подчеркнул председатель Компартии Австрии Ф. Мури, были связаны успехи СССР в деле развития экономики страны, укрепления социалистической демократии, многочисленные инициативы в борьбе за разрядку, разоружение и мир. Кончина Ю. В. Андропова — большая потеря не только для КПСС, но и для всего международного рабочего и освободительного движения.

Весть о кончине Ю. В. Андропова, пишет кипрская «Харавги», вызвала глубокую боль у всех прогрессивных людей мира, которые знали его как верного сторонника и защитника дела мира во всем мире. Ю. В. Андропов с подлинным самопожертвованием отдавал все свои силы идеалам свободы, социализма и прогресса.

Кончина Ю. В. Андропова — огромная утрата для всего человечества, заявил на траурном митинге в Дели Генеральный секретарь Национального совета Коммунистической партии Индии Ч. Раджешвара Рао. За короткий срок, который ему довелось возглавлять Центральный Комитет КПСС и Президиум Верховного Совета СССР, Ю. В. Андропов проявил себя как выдающийся партийный и государственный деятель. Под его руководством ЦК КПСС и Советское государство последовательно и настойчиво осуществляли на международной арене ленинский внешнеполитический курс. В лице Ю. В. Андропова Индия потеряла великого друга, последовательного сторонника дальнейшего развития проверенных временем уз дружбы между двумя странами в различных областях.

Все народы планеты, борющиеся за мир и свободу, глубоко скорбят по поводу кончины Ю. В. Андропова, явившейся большой потерей для революционных сил, говорится в заявлении ЦК Конголезской партии труда. Советского руководителя отличали выдающиеся качества коммуниста и государственного деятеля, глубокая убежденность, беззаветное служение благу своего народа, торжеству идеалов мира, свободы и прогресса. Мы убеждены, что КПСС в впредь будет активно и целеустремленно выполнять свою историческую миссию на благо дела мира и прогресса человечества.

Американское информационное агентство АП, приводя обширные выдержки из речи К. У. Черненко, отмечает, что он «резко осудил западных руководителей». Сейчас, в век ядерного оружия и сверхточных ракет, заявил Генеральный секретарь ЦК КПСС, принцип мирного сосуществования государств с различным общественным строем необходим народам как никогда ранее. Он отметил, что некоторые руководители капиталистических стран, судя по всему, не отдают себе в этом ясного отчета. Или не хотят отдавать. Как подчеркнул К. У. Черненко, СССР хорошо видит угрозу, которую создают сегодня для человечества безрассудные, авантюристические действия агрессивных сил империализма, и говорит об этом в полный голос, обращая на эту опасность внимание народов всей земли.

В своем первом выступлении в качестве Генерального секретаря ЦК КПСС К. У. Черненко заверил Центральный Комитет, что он приложит все силы, знания, весь свой опыт для реализации задач коммунистического строительства, намеченных XXVI съездом КПСС, — укрепления экономической и оборонной мощи СССР, повышения благосостояния советского народа, укрепления мира и осуществления ленинской внешней и внутренней политики, передает агентство Франс Пресс. Пленум ЦК КПСС отметил, что советским людям К. У. Черненко хорошо известен как выдающийся деятель партии и государства. К. У. Черненко, отмечает агентство, заявил, что продолжать и коллективными усилиями двигать дальше начатую под руководством Юрия Владимировича Андропова работу — лучший способ воздать должное его памяти, обеспечить преемственность в политике.

(ТАСС).

С ПОМЕТКОЙ «СРОЧНО»

ВЕНА. Безработица среди молодежи продолжает оставаться одной из самых острых социальных проблем в Австрии. Как заявил на заседании кабинета министров министр социальных дел А. Даллингер, число «лишних людей» в возрасте до 25 лет превысило к концу января нынешнего года 51.000 человек. Это на 10 процентов больше, чем в соответствующий период прошлого года.

АЛЖИР. В алжирской столице открылся 9-й национальный съезд Всеобщего союза палестинских студентов (ВСПС). В повестке дня — вопросы участия палестинской молодежи в борьбе арабского народа Палестины за осуществление своих законных национальных прав, включая право на самоопределение и создание собственного независимого государства.

АНТАНАНАРИВУ. Объединение усилий молодежи всех стран в борьбе за прочный мир, против угрозы ядерной войны — настоятельное веление времени, заявил национальный председатель организации Молодежь авангарда малагасийской революции (МАРЕМА) А. Закариаси.

ЛУСАКА. Власти Претории жестоко расправляются с противниками режима апартеида в стране. По сообщениям из ЮАР, здесь в своем доме выстрелом в окно убит один из руководителей организации Молодежный конгресс Капской провинции Б. Гонсалвес. Прибывшие на место происшествия представители южноафриканской полиции заявили, что им «не удалось» установить причин его убийства. Б. Гонсалвес провел до гибели всего несколько месяцев на свободе после выхода из тюрьмы на острове Роббен, где отбывал многолетний срок заключения по стандартному обвинению в нарушении закона о «государственной безопасности».

ВАШИНГТОН. В Соединенных Штатах вновь резко устремилась вверх кривая роста дороговизны. За первый месяц нового года особенно значительно возросли цены на продукты питания.

За минувший год цены на овощи и яйца выросли более чем вдвое, а на птицу увеличились на 24,5 процента. Комментируя эти данные, местная печать подчеркивает, что в нынешнем году инфляционный пожар грозит вспыхнуть в США с новой силой.

(ТАСС).

Ставка на репрессии

Решение администрации США о поставках репрессивному гватемальскому режиму крупной партии запасных частей для военных вертолетов приведет к усилению террора в стране, прежде всего против сельского индейского населения, указывается в заявлении влиятельной общественной организации — Совета по делам Западного полушария. Отправка в Гватемалу военного и полицейского снаряжения, запасных частей к вертолетам и самолетам, а также советников из специальных армейских подразделений свидетельствует о решимости Белого дома усилить репрессивный потенциал нынешнего режима, а также укрепить отношения США с гватемальскими военными с целью их дальнейшей «интеграции» в разработанную Вашингтоном стратегию обеспечения «безопасности» в Центральной Америке.

По словам Совета по делам Западного полушария, Белый дом выступил инициатором заключения новой военной сделки с Гватемалой «в знак благодарности» за согласие этой страны принять участие в предстоящих в Гондурасе крупных маневрах под кодовым названием «Гренадер-1».

(ТАСС).

ЛАОС

НА СНИМКЕ: советский культурный центр во Вьентьяне — столице страны.

Фотохроника ТАСС.

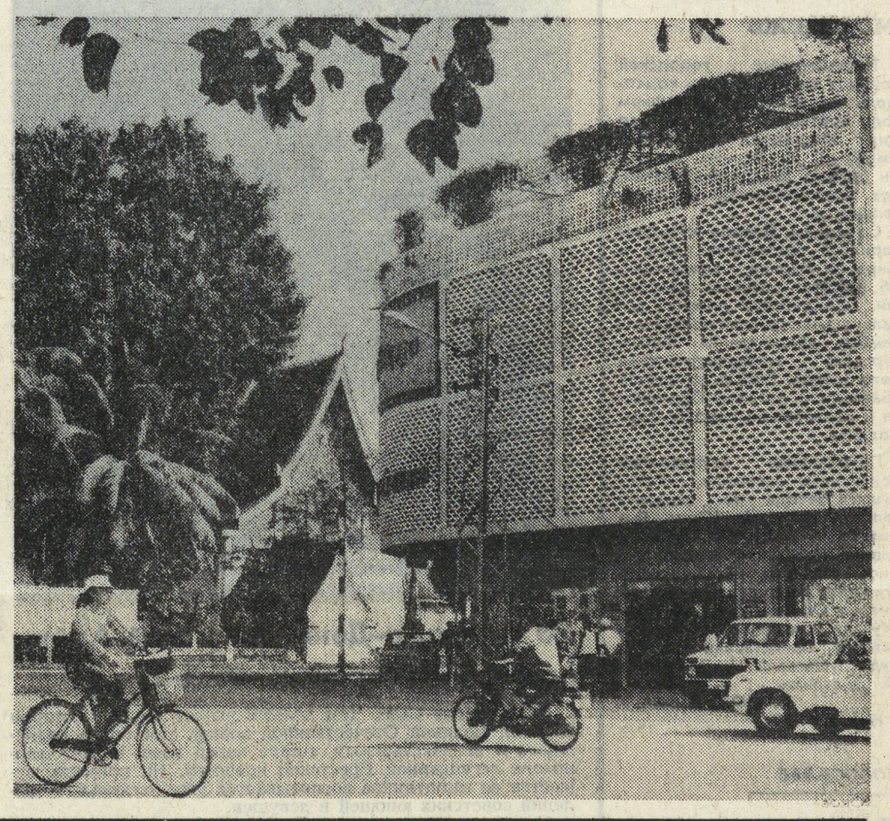

СОТРУДНИЧАЮТ АВТОМОБИЛЕСТРОИТЕЛИ

В Венгрии давно полюбились скоростные элегантные «Лады» производства Волжского автозавода. Ныне они составляют добрую треть всего миллионного парка легковых автомашин страны. На основе подписанного в 1968 году между СССР и ВНР договора о кооперации республика ежегодно получает около 15 тысяч автомашин этой марки, поставляя взамен для советских автомобильных предприятий более двадцати видов различных комплектующих узлов и деталей.

Одним из партнеров Волжского автозавода вот уже пятнадцать лет является машиностроительный комбинат «Баконь», расположенный в городке Веспрём. Свыше 40 процентов его продукции изготавливается по советским заказам. Каждый год отсюда направляют в Тольятти 400 тысяч комплектов распределителей зажигания, стеклоочистителей, звуковых сигналов и 300 тысяч замков зажигания.

Тесные производственные связи комбинат наладил также с Московским автомобильным заводом имени Ленинского комсомола и с Камским автозаводом, куда поступают изготовленные в Веспрёме замки зажигания и сигнальные устройства.

Чтобы познакомиться с нынешней жизнью этого предприятия, с его текущими заботами и планами дальнейшего совершенствования производства, я поехал из Будапешта на юго-запад страны за полтораста километров, в Веспрём. Он раскинулся севернее озера Балатон на обширной вздыбленной невысокими холмами равнине.

Производственные корпуса комбината «Баконь» размещены на городской окраине. Они стоят в зеленом обрамлении высоких сосен и елей. Вся территория предприятия, с аккуратно подстриженными кустами и заботливо ухоженными газонами, напоминает пригородную зону отдыха.

Коммерческий директор Миклош Таба, прежде чем начать рассказ о делах предприятия, показал старые фотографии — вся история этих мест за несколько десятилетий как бы зримо прошла передо мной. Трудно представить, что на месте просторных, светлых производственных корпусов размещались почеркевшие от времени приземистые постройки небольшого завода металлоизделий. Да и территория этого предприятия больше походила на городскую свалку.

Второе рождение комбината «Баконь» стало возможным благодаря завязавшемуся сотрудничеству с ВАЗом.

Начало было нелегким. Ведь предстояло перейти на новый профиль производства. Пришлось менять не только оборудование, технологию, но и психологию людей, привыкших работать и мыслить по старинке. Скептики утверждали, что сотрудничество с вазовцами будет недолговечным. Казалось, при существовавших тогда на предприятии производственных мощностях просто невозможно угнаться за автогигантом на Волге. От веспрёмцев требовалось в короткий срок наладить крупносерийное производство автоэлектрооборудования, отвечающего высоким требованиям мировых стандартов.

Для решения этой задачи не существовало иного пути, кроме внутризаводской специализации. Были открыты несколько филиалов, где приступили к изготовлению отдельных законченных узлов автомобильного электрооборудования.

На первых порах не все получалось гладко. Одно время справедливые нарекания заказчика вызывали сигнальные устройства. Усовершенствовать конструкцию удалось совместными усилиями венгерских и советских специалистов: подобрали прокладочный материал более высокого качества, ужесточили методику проверки.

Опираясь на советские заказы, предприятие наращивало темпы производства. В 1975 году комбинат выпустил первые 35 тысяч комплектов изделий. А нынче счет идет уже на многие сотни тысяч комплектующих узлов.

Когда на КамАЗе подвели итоги многолетнего сотрудничества с предприятиями-поставщиками, которых ныне насчитывается более 170, то Веспрём был назван среди самых лучших и надежных поставщиков.

Это высокая честь, как считают веспрёмцы, но и ответственность большая!

В одном из цехов мне довелось познакомиться с коллективом бригады социалистического труда имени венгерского поэта-революционера Шандора Петефи, которая занята на сборке электропривода стеклоочистителей. В коллективе 43 человека, в основном женщины. Возглавляет бригаду Ласло Золтане — энергичная, миловидная женщина лет тридцати. Она в совершенстве овладела на своем участке всеми производственными операциями и по праву считается одной из лучших среди руководителей.

— Конвейерная линия, на которой нам доверено работать, — рассказывает Золтане, — была введена в строй несколько лет назад. С пуском производительность труда на участке значительно повысилась. Однако работать здесь может далеко не каждый. Для этого нужно не только в совершенстве знать оборудование и обладать определенными навыками, но и иметь соответствующую реакцию и глазомер. Это позволяет нам добиться высокой слаженности и работать в едином ритме, выдавать за смену более двух тысяч полностью собранных узлов. Причем брак в нашей работе — явление крайне редкое.

На комбинате «Баконь» теперь уже никто не сомневается, что сотрудничество с ВАЗом выдержало испытание временем и стало надежной гарантией дальнейшего расширения и совершенствования производства.

Когда в Тольятти приступили к выпуску новой модели ВАЗ-2108, требования ко всем ее комплектующим узлам и деталям резко возросли. Тем не менее веспрёмские автоэлектроприборостроители были к этому готовы. Для новой «Лады», например, предложена усовершенствованная конструкция замков зажигания. Недавно ее успешно опробовали в Тольятти. Серийное производство этого узла начнется в начале 1984 года. Новые замки зажигания универсальны, они могут использоваться и для автомашин других марок. Вдвое возросла мощность электропривода «дворников». Это позволяет увеличить очищаемую площадь лобового стекла «Лады».

Недавно на комбинате начала действовать поточная линия по производству свечей зажигания. Испытания показали, что по своим достоинствам они находятся на уровне лучших мировых образцов. В нынешнем году предприятие выпустит 4,5 миллиона свечей одиннадцати типов.

Практически их можно будет использовать почти на всех марках легковых автомашин, эксплуатируемых в странах социалистического содружества. В 1984 году новая линия выдаст 10 миллионов свечей зажигания.

К числу не менее интересных новинок относится электронный регулятор напряжения. Использование этого узла в электроцепи автомобиля позволит точнее регулировать во время движения подзарядку аккумулятора, продлевая тем самым срок его службы.

В коллективе предприятия родилось немало интересных начинаний, которые способствовали совершенствованию производства. Проводится большая работа с целью популяризации выпускаемой продукции. Например, ежегодно в окрестностях Веспрёма организуются так называемые «Встречи владельцев «Лады». Участники этих встреч, прибывающие к месту сбора на личных автомашинах, имеют возможность обменяться опытом в эксплуатации «Лады», послушать лекции специалистов, посмотреть специализированные кинофильмы, фотовыставки. Центральным событием является авторалли. На недавнюю встречу в Веспрём съехались более двух тысяч автолюбителей — владельцев «Лады».

Ударной силой, гордостью всего многотысячного коллектива предприятия являются 143 бригады социалистического труда. Нелегко завоевать это почетное звание. А удержать еще труднее.

За высокие и стабильные трудовые достижения комбинат «Баконь» четырежды удостоен звания «Заслуженное предприятие» — это высшее отличие трудового коллектива в Венгрии. Лучшие его работники имеют правительственные награды, почетные звания и дипломы. Самоотверженный труд пятнадцати веспрёмских производственников отмечен советскими орденами и медалями.

Ю. БАРАНОВ,
соб. корр. АПН.

Будапешт — Веспрём.

Sarajevo '84

дневник Олимпиады

ГОЛЫ И ШТРАФНЫЕ МИНУТЫ

Сараево, 14 февраля. (ТАСС). В состязании за «Приз справедливой игры» после четырех туров лидируют советские хоккеисты, получившие пока лишь 23 минуты штрафа. А чаще других наказывали судьи финских хоккеистов, имеющих сейчас 74 штрафные минуты.

В споре бомбардиров по системе гол плюс пас лидирует швед Петер Градин — 12 очков (забросил 8 шайб и сделал 4 голевые передачи). Лучший из наших хоккеистов в этом списке — Николай Дроздецкий, забросивший 7 шайб и имеющий столько же очков. «Десятку» бомбардиров замыкает самый результативный из защитников олимпийского турнира Вячеслав Фетисов (забросил одну шайбу и сделал шесть голевых передач).

ПЕРВАЯ МЕДАЛЬ ХОЗЯЕВ

Серебряная медаль Юри Франко, завоеванная югославским горнолыжником во вторник на трассе гигантского слалома, стала первой наградой у хозяев нынешней Олимпиады. А первенствовал в обеих попытках на склонах горы Белашница Макс Юлен из Швейцарии. Третий результат у Андреаса Венцеля (Лихтенштейн).

Состязания проходили в солнечную, но довольно холодную погоду и собрали тысячи зрителей.

И это не удивительно: среди участников — спортсмены десятков стран, в том числе таких небольших, как Сан-Марино, Андорра, Лихтенштейн. На старт здесь вышли даже представители Африки. Надо сказать, что выступали они довольно уверенно, да и результаты дебютантов Олимпиады вызывают уважение. Например, сенегалец Ламин Гуйе финишировал 59-м, опередив 50 более опытных мастеров гигантского слалома.

— У меня еще недостаточно опыта и мастерства, чтобы соперничать с грандами мирового спорта, — сказал спортсмен из Дакара, — но, надеюсь, вскоре и у меня на родине любители спорта порадуются олимпийской медали сенегальского горнолыжника, как радуются сейчас в Югославии успеху Франко.

Советскую команду в этом виде представлял Владимир Андреев из Подмосковья. В первой попытке он показал 23-й результат. Вторая оказалась неудачной — Владимир упал и в общий зачет не вошел.

На одном дыхании

Поздно вечером во Дворце спорта «Зетра» президент Международного олимпийского комитета Хуан Антонио Самаранч вручил золотые медали англичанам Джейн Торвилл и Кристоферу Дину — победителям состязаний в танцах на льду, а серебряные и бронзовые нашим спортсменам — Наталье Бестемьяновой и Андрею Букину, Марине Климовой и Сергею Пономаренко.

Зрители сидели даже на ступеньках в проходах. Тесно было и на подступах к олимпийским наградам. Интригующей до последнего момента оставалась ситуация в борьбе за «бронзу», где Климова и Пономаренко вели спор с опытным американским дуэтом Джуди Бламберг — Майкл Зайберт.

Молодые москвичи (Марине 17 лет, Сергею — 23 года) на одном дыхании исполнили композицию на мелодии Кальмана, и судьи отдали им предпочтение. Дебютанты Олимпиады заслуживают самых высоких похвал.

Наш первый дуэт — Бестемьянова и Букин — почти весь танец прокатались под аплодисменты, их «Ярмарка» снова удалась на славу, а затем наступила очередь трехкратных чемпионов мира. «Болеро» Равеля в их исполнении вызывает разноречивые оценки специалистов, но оно, безусловно, не может оставить равнодушным любителей фигурного катания. Все девять судей выставили им за артистичность высшие оценки — 6,0. Спортсмены из Ноттингема выступят теперь на чемпионате мира в Оттаве (там они, кстати, дебютировали на международной арене) и после этого собираются покинуть любительский спорт.

— Наши танцоры выполнили поставленную перед ними задачу, — сказал корреспонденту ТАСС первый олимпийский чемпион в этом виде Александр Горшков. — Борьба была поистине олимпийского накала и результаты в целом отразили нынешнее соотношение сил. В этой борьбе высокий класс подтвердили Бестемьянова и Букин, стремительно ворвались в «мировую танцевальную элиту» Климова и Пономаренко.

Наш третий дуэт — Ольга Воложинская и Александр Свинин — занял седьмое место.

* * *

Чемпион мира Скотт Хэмилтон (США) продолжает лидировать в соревнованиях одиночников на турнире фигуристов, хотя в короткой программе он проиграл канадцу Брайану Орсеру. Третье место в этом виде занял Брайан Бойтано (США).

Неудача постигла чемпиона Европы Александра Фадеева. Он выступал последним и, казалось, имел шансы выйти в лидеры, но при исполнении двойного флиппа (далеко не самого сложного прыжка) допустил ошибку и упал. В результате Фадеев в сумме двух видов программы занимает 7-е место.

После обязательной и короткой программ лидеры — Хэмилтон, Жан-Кристоф Симон (Франция), Руди Черне (ФРГ). Второй наш участник Владимир Котин на 10-м месте.

* * *

Первую золотую олимпийскую медаль для Канады — страны, где пройдут следующие зимние Игры, завоевал 14 февраля в Сараево Гаэтан Буше. Он победил в конькобежном спорте на дистанции 1000 метров. Серебряная — у нашего скорохода москвича Сергея Хлебникова, бронзовая — у норвежца Кая-Арне Энгельстада. На шестом месте другой советский спортсмен — Виктор Шашерин из Алма-Аты.

заметки с выставки

ДОЛГОЕ ЛЕТО ДЕТСТВА

Есть у молодой свердловской художницы Галины Козловой картина «Жаркое лето» (1977). Это одна из работ, представленных на выставке, которая проходит в эти дни в Свердловском Доме работников культуры.

Мы видим деревенскую улочку. На переднем плане у колодца сидит маленькая девочка и с таким любопытством смотрит на нас, как смотрят только дети. Видимо, мама взяла ее с собой, когда пошла к колодцу за водой, или же сама она увязалась за мамой и вот теперь сидит и ждет, когда же та наберет полные ведра воды. Но мать, совсем еще молодая женщина, будто бы и не торопится. Отвлеченная от своего занятия, она засмотрелась вдаль, закрывшись рукой от знойного солнца. А за ними виднеется все та же улочка, изжелта-пыльная дорога, да ряд потемневших от времени построек, да старушки, устало присевшие под окнами своих домов.

Правда, грустные нотки пейзажа скоро рассеются, растворятся в раскаленном воздухе жаркого лета, в серебристой воде, в красном платье героини. И все же главное останется. Останется дорога, по которой идут сначала маленькая девочка, затем молодая женщина и, наконец, бабушка.

Нерасторжимая связь и сменяемость поколений, быстротечность времени — вот темы творчества художницы. Мы видим, например, смеющихся на мосту у реки девушек. Картина выполнена в ярких, сочных тонах. Словно бы сама природа смеется заразительным смехом юности. Это один из летних субботних дней. Переходим к другой картине «Август» —и уже совсем иная палитра: лирическая, грустная, задумчивая. Та же зелень травы, но уже тусклая, те же красные маки, но будто слегка увядшие. И сама героиня картины — как образ прощания. Прощания с летом.

Галина Козлова до одиннадцати лет жила в деревне Русаково, что находится в Свердловской области. Быть может, поэтому, все, о чем бы ни рассказывала художница, всегда связано с темой деревни, с ее жизнью, ее людьми. И всякий раз, подходя к новому полотну, мы будем узнавать эту деревенскую улочку или деревянные скамейки в деревенской избе. Как к чему-то очень знакомому, но уже забытому будем прислушиваться к тиканью бабушкиных ходиков, слышать шум самовара и ждать, когда позовут к столу на румяные пироги. И название картины «Моя бабушка» покажется нам близким, родным. Так умело художница передала народные интонации в образе своей героини.

Интересны работы из цикла «В деревне семь избушек». Шуточное название хорошо выражает их декоративный, даже лубочный стиль. А насыщенные цвета словно взяты из народного орнамента.

Стремление не только передать настроение, а рассказать о судьбе героини, создать образ времени там, где это, казалось бы, невозможно — определяющее в творчестве Галины Козловой. Вот перед нами старая женщина («Моя бабушка», 1979). Устало опущены руки, чуть склонена голова. Притушенный свет электрической лампы не дает разглядеть лица. Да и не надо этого здесь, сама склоненная поза, узловатые руки говорят о многом. Она сидит сейчас спокойная, утешенная. И лишь портрет человека, очевидно, близкого ей (мы видим только угол рамочки этого портрета), вносит в картину драматическую интонацию.

Всего несколько неброских штрихов, и уже полный рассказ о долгой, нелегкой жизни.

А начинается этот рассказ с самого раннего детства. Сначала художница показывает нам маленькую девочку у колодца, нетерпеливо болтающую ножками в ожидании мамы. Потом уже — девочку постарше, белокурую, в голубом платье. Картина так и называется «Девочка» (1977). Она стоит в подсолнухах. Тонкая тростинка в руках подчеркивает ее хрупкость. А рядом — другая картина — «Тюльпаны» (1978). Угол стола, ваза тюльпанов и забытая кем-то книга. Быть может, здесь только что была эта девочка, читала эту книгу и теперь так задумалась под впечатлением прочитанного.

Тема детства в творчестве Галины Козловой занимает особое место. И, наверное, не только потому, что обращение к деревне непременно связано с ее детскими воспоминаниями. Среди работ, представленных на выставке, очень мало пейзажей. В основном разработан жанр портрета. Но деревня в произведениях художницы — это не фон, на котором происходит действие, а главное действующее лицо, без которого невозможна жизнь. Деревня ассоциируется с природой. А понять, постичь всю глубину красок, гармонию ее особенно обостренно может ребенок, который в силу своего возраста, своей любознательности и наблюдательности в окружающем мире видит больше доброго, светлого, радостного, чем взрослый человек. Вот поэтому так и разнообразны на полотнах художницы лица детей в их удивительном постижении мира, так удачно выполнены их портреты и наброски.

...Детство у всех, конечно, разное, но всегда босоногое, с лужами после дождя, с парным молоком, с лесной земляникой. И всегда почему-то оно жаркое, долгое, такое же, как у Полины, Танюши, героев картин Галины Козловой, как у этой маленькой девочки, перед которой дорога, длиною в жизнь.

В. ЧИРКОВА.

СВЕРДЛОВСКИЙ МОНТАЖНЫЙ ТЕХНИКУМ
Минмонтажспецстроя СССР
28 ФЕВРАЛЯ
ПРОВОДИТ
ДЕНЬ ОТКРЫТЫХ ДВЕРЕЙ.

Техникум приглашает выпускников 8 и 10-х классов для встречи с преподавателями, учащимися и ознакомления с лабораториями, кабинетами и специальностями техникума.

ТЕХНИКУМ ГОТОВИТ:
техников-электромехаников по монтажу и наладке систем контроля и автоматики;
техников-электриков по монтажу электрооборудования промышленных предприятий;
техников-сантехников по санитарно-техническим устройствам зданий;
техников-монтажников по монтажу промышленных печей;
техников-монтажников по монтажу подъемно-транспортных машин и оборудования.

Адрес техникума: Свердловск, ул. Декабристов, 83. Тел. 22-44-48, 22-45-48.

● ● ●

РИЖСКОЕ ВЫСШЕЕ ВОЕННО-ПОЛИТИЧЕСКОЕ КРАСНОЗНАМЕННОЕ УЧИЛИЩЕ
им. Маршала Советского Союза С. С. Бирюзова
ОБЪЯВЛЯЕТ ПРИЕМ
на 1-й курс.

Училище готовит квалифицированных офицеров с высшим военно-политическим, а также с высшим военно-специальным образованием с присвоением квалификации **офицера с высшим военно-политическим образованием, учителя истории и обществоведения** (срок обучения — 4 года), **офицера с высшим военно-специальным образованием, военного инженера по электронной технике** (срок обучения — 5 лет).

Выпускникам присваивается воинское звание «лейтенант», выдаются диплом общесоюзного образца о высшем образовании и нагрудный знак об окончании военно-учебного заведения.

Об условиях приема справляться в военкоматах по месту жительства.

Адрес училища: 226028, Рига-28, ВВПКУ им. Маршала Советского Союза С. С. Бирюзова.

● ● ●

ЛЕНИНГРАДСКОЕ ВЫСШЕЕ ВОЕННОЕ ИНЖЕНЕРНОЕ СТРОИТЕЛЬНОЕ КРАСНОЗНАМЕННОЕ УЧИЛИЩЕ
им. генерала армии А. Н. Комаровского
ОБЪЯВЛЯЕТ ПРИЕМ МОЛОДЕЖИ
на 1-й курс.

Училище готовит военных инженеров для капитального строительства Министерства обороны СССР по специальностям: **инженер-строитель, инженер-строитель по санитарно-техническому оборудованию зданий и сооружений, инженер-электрик, инженер-механик и инженер-тепломеханик.**

Срок обучения — 5 лет. Выпускникам выдается диплом общесоюзного образца с присвоением квалификации военного инженера соответствующей специальности и воинское звание «лейтенант-инженер». Окончившие училище направляются для прохождения дальнейшей службы в Советскую Армию и Военно-Морской Флот.

Принимаются лица из числа гражданской молодежи и военнослужащих срочной службы в возрасте до 21 года, имеющие среднее образование, годные по состоянию здоровья к обучению в военных учебных заведениях и успешно выдержавшие конкурсные вступительные экзамены. Желающие поступить в училище подают заявление с необходимыми документами в горвоенкомат по месту жительства до 30 апреля, а военнослужащие — рапорт по команде до 30 марта.

Программу и методические рекомендации по подготовке к вступительным экзаменам училище высылает по запросу. За справками об условиях приема обращаться по адресу: 191185, Ленинград, ул. Каляева, 22. Телефон 278-82-02.

ДОБРЫЙ ДЕНЬ, УРАЛЬЦЫ!

КОНКУРС

Песню запевает молодежь

Традиционный городской конкурс песни «Юность комсомольская моя» в нынешнем году посвящается 60-летию со дня присвоения комсомолу имени В. И. Ленина. Собрал он больше двадцати коллективов художественной самодеятельности.

Со сцены Дворца культуры горняков прозвучали песни о мире, о Родине, комсомоле, об ударных стройках молодежи. Победителем признан вокально-инструментальный ансамбль «Отражение» Верхотурского машиностроительного завода. Ребята исполнили «Балладу о матери» Перминова и «Виноват ли порох!» Слободкина.

Понравились выступления вокального ансамбля «Рябинушка» завода по ремонту тепловозов, дуэта Юрия Лылова и Николая Бородина с завода прокатных валков, солиста вокального ансамбля «Нюанс» Дворца культуры горняков Олега Дударева. Прозвучали и песни в исполнении авторов, представили их на суд слушателей Н. Дягилев и О. Дьяченко.

В. ДОЛМАТОВА.

Кушва.

НОВОСЕЛЬЕ

Приходите в гости

Нынче исполняется 40 лет Березовскому заводу строительных конструкций. Это предприятие хорошо знают в городе. Благодаря ему многие березовчане стали новоселами. Ежегодно завод сдает в эксплуатацию дом в своем новоберезовском микрорайоне. Вот и в этом, 1984 году, новоселий будет немало. Недавно по адресу улица Горького, 24 прописались ветеран завода, работающий здесь со дня его основания, Иосиф Адамович Штайнбах, учительница из подшефной школы Александра Ивановна Смышляева, формовщик Владимир Васильевич Силаев и другие. В новом доме светлые просторные квартиры улучшенной планировки, новоселы ими довольны и уже принимают гостей.

Л. ЯНЧУРИНА.

Березовский.

НОВЫЕ ТОВАРЫ

Сказка из фарфора

Новую продукцию освоил Невьянский завод художественного фарфора. Вазы «Весна» и «Новая», сувенирная кружка, пепельницы декорированы рельефом, ангобной росписью, цветной глазурью...

В текущем году будет изготовлено восемь тысяч таких изделий.

Н. МОРОЗОВ.

Невьянск.

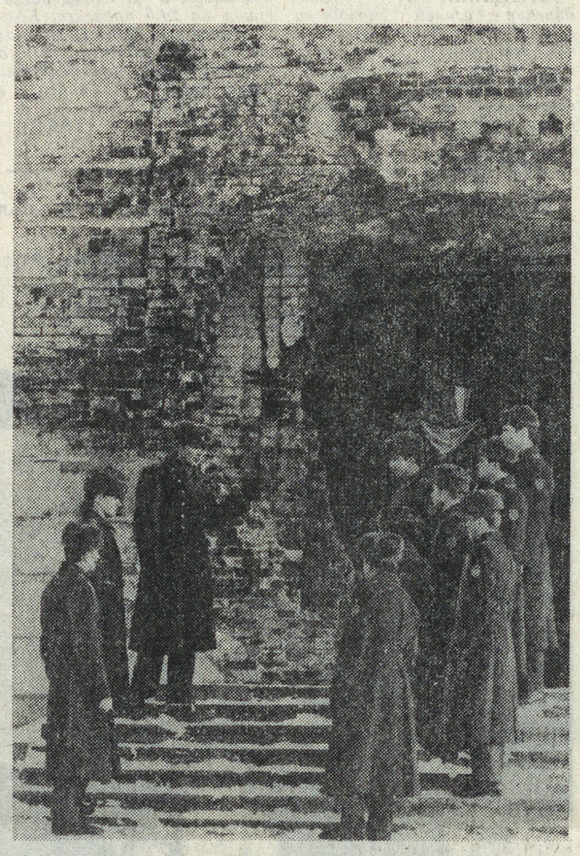

23 февраля—День Советской Армии и Военно-Морского Флота

Белорусская ССР. Чем дальше уходят в глубь истории события Великой Отечественной войны, тем более волнующим и величественным встает перед нами подвиг гарнизона легендарной Брестской крепости. На примере мужества ее защитников воспитывается уже несколько поколений советских юношей и девушек.

Сюда, в цитадель над Бугом, приезжают из многих городов страны и из-за рубежа отдать дань стойкости и мужеству тех, кто не склонил головы перед фашизмом.

НА СНИМКЕ: офицер О. Н. Юрьев (третий слева) рассказывает молодым пограничникам о подвиге защитников крепости.

Фотохроника ТАСС.

мастера

СТАЛЬНЫЕ БРИЛЛИАНТЫ

Сегодня, пожалуй, не сыщешь человека, который бы не слыхал о знаменитом тульском умельце Левше, подковавшем блоху. Но слишком мало еще известно о другом, воистину удивительном искусстве тульских мастеров — искусстве бриллиантовой огранки стали.

Начало XVIII века. Среди прочих подарков, преподнесенных тульскими оружейных дел мастерами Петру Первому, — изящной работы небольшая шкатулка-сейф с секретом. Но не богатое украшение, не хитроумный механизм, не тонкие филигранные гравюры по металлу притягивают глаз, а небольшие граненые шарики, несмело разбросанные по полю шкатулки. И удивительное дело: стоит попристальней вглядеться в них, и кажется, что шарики, словно драгоценные камни, «живут», играя чистыми гранями. Эта работа была дебютом безвестного ныне мастера, открывшего тайну стальных бриллиантов и воплотившего ее в металле.

Со временем искусство бриллиантовой огранки стали набирает силу. Число граней на крошечной металлической бусине достигает сотни, и чудо-каменьями усыпается парадное оружие, шахматы, светильники, скамейки... Но слишком много труда уходило у тульских мастеров на создание этих изящных вещиц, а потому стоимость «каменьев граненых» нередко превышала стоимость настоящих драгоценных камней.

Мода, как известно, переменчива. Со временем спрос на стальные бриллианты у знати, имущих заказчиков падает. Наконец, частные работы тульских оружейников были официально запрещены. И в начале XIX века удивительное искусство русских мастеров, искусство превращения обычной стали в подлинную драгоценность исчезло. В мировых сокровищницах осталось около 500 изделий с бриллиантовой гранью, и каждое из них уникально. Большая их часть находится в музеях нашей страны.

Примерно полтора столетия спустя, уже в наши дни, члены специальной Государственной экспертной комиссии, собравшись на внеочередное совещание, с грустью и волнением рассматривали эфес от шпаги тульской работы XVIII века. Когда-то это была знаменитая бриллиантовая сталь. А теперь... Вот выписки из документов: «Эфес шпаги из стали бриллиантового гранения тульской работы восемнадцатого века весь разломан, части кистей эфеса разобраны...». «8.173 стальных шарика в различной степени поражены коррозией...». И еще один документ, сыгравший немалую роль во всей этой истории: «Тульский оружейный завод, при наличии первоклассных мастеров, от восстановления эфеса категорически отказался».

Мнение авторитетных и признанных специалистов - реставраторов было единодушным: восстановление практически погибшего эфеса лишено надежды на успех.

И все же с «приговором» шедевру согласились не все. Когда старинный эфес, а вернее, то, что от него осталось, попал на рабочий стол заведующего отделом реставрации Останкинского музея творчества крепостных Евгения Васильевича Буторова, художник решил взяться за его восстановление.

— Я прекрасно отдавал себе отчет в том, за какое сложное и ответственное дело берусь, — вспоминает сегодня Буторов. — Но сердце дрогнуло от вида этой гибнущей красоты.

Работа над эфесом началась задолго до того, как реставратор взял в руки инструменты. Да и какие, собственно, инструменты были нужны? Ведь секрет изготовления бриллиантовой стали и ее гранения был утерян. С чего же начать?

Горы архивных документов, которые пришлось перебрать Буторову, не дали ничего.

Из сохранившихся в эфесе восьми с лишним тысяч стальных «бриллиантов» Буторову позволили взять для исследований всего три шарика. Это были бусины, настолько изъеденные ржавчиной, что о возвращении их к «жизни» не было и речи. Но именно эти «списанные» шарики и позволили приоткрыть секрет тульских мастеров.

Стальная бусина диаметром в полмиллиметра закалена до твердости стекла. Ее нужно очистить от ржавчины — как? Нанести десятки новых граней взамен съеденных коррозией — чем? Только на то, чтобы распутать стальное кружево эфеса, уходит полгода. А каково просверлить в этих бусинах, которые и в пальцах-то удержать трудно, незаметные отверстия и нанизать «каменья» на тончайшую проволочку? Решая эту задачу, Буторов надумал прибегнуть к помощи... криминалистики. И выяснилось неожиданное: в работе над этим эфесом принимали участие 20 мастеров! Буторову же предстояло понять, распознать и повторить творческую манеру каждого из них. Именно повторить, а не улучшить, не упростить — таков непреложный закон реставрации.

Десять долгих лет длилась работа по восстановлению уникального шедевра безымянных русских мастеров. И вот долгожданный результат: восстановлен не только старинный эфес, вместе с ним было возрождено старинное, исконно русское искусство.

Дважды рожденное творение тульских умельцев стало одним из ценнейших экспонатов Государственного исторического музея в Москве. Им любовались все посетители устроенной здесь экспозиции «Сокровища истории и культуры».

Е. МОСПАНОВ.

новые стихи

Барас ХАЛЗАНОВ

РОДИНА

Я камушек твой,
каких много.
Перед лицом беды —
ястребиный коготь.
Я песня,
какую создать я смог,
на стремнинах
упрямых твоих дорог.
Я уголек,
чтоб родной очаг не потух.
Я звезд нетускнеющих
верный пастух.
В час любой
позови. Приду.
Беду отведу.
Болью,
любовью
и жаждой дней
жги открытое сердце
и не жалей...

* * *

Путь короче с горы,
Чем на гору,—
Удержусь ли на круче едва
Или рухну я в синем
просторе,—
Высота будет
Вечно права!
Может, силы не хватит
и духа,
Не найдутся большие слова,
Не окажется тонкого слуха
И спою высоту свою
глухо,
Высота будет
Вечно права!
Не корите,
Не встану в бессилье,
Ведь мечта в моем сердце
жива,
А мечту не сломить, словно
крылья,
Высота будет
Вечно права!
Пусть к потомкам придет,
словно слава,
Покоренных вершин синева.
Если вдруг окажусь я
неправым,
Высота будет
Вечно права!

Перевел с бурятского Лев СОРОКИН.

* * *

Там, в Европе, дымилась
война,
Шли отцы наши
В лязганье стали.
Но меж нами, как будто
стена,
Горы черные хмуро стояли.
На заре —
Тыщи суток подряд! —
Мы глядели на черные горы.
И они на голодных ребят
Словно тоже смотрели
с укором:
«Мол, чего же вы ради
солдат
Одолеть не пытаетесь
горы?»
А когда в забайкальский
простор
Не вернулись отцы в сорок
пятом,
Все казалось,
Что траурность гор
Перейти еще смогут
солдаты.
За годами затихла война,
Но осталось в нас горькое
время,
Так пивается в бок скакуна
Долгой болью
Железное стремя.
В синеве, словно память,
черны,
Горы высятся в облачном
дыме.
Горы черные —
Горе войны —
Вы для нас уже
Неодолимы!

* * *

Мы — годов роковых
горькое семя.
Да, тех самых. Сороковых.
Горькое было время.
Хоть малы были, но и нам
горя хватало.
За спиною у нас война.
Это много иль мало?
В нас тех лет грозовых запас.
Мы — надежное семя.
Положись, Отчизна, на нас
в любое время.

Перевел с бурятского Владимир КАРПЕКО.

в литературном клубе имени М. Пилипенко

Профессиональный разговор

В одну из февральских сред активисты литературного объединения имени М. Пилипенко при газете «На смену!» принимали у себя в гостях известную писательницу Эльзу Александровну Бадьеву, в творчестве которой значительное место занимают молодежные проблемы.

Интересной и поучительной для молодых литераторов оказалась биография Эльзы Александровны. Ибо именно в ней, в биографии, — истоки художественного осмысления жизни писательницы. Ее работа на заводе, многочисленные поездки по стране в качестве журналиста, постоянное пребывание на гребне событий сформировали Э. А. Бадьеву как прозаика и определили основной круг ее пристрастий и интересов. Знаменательно и то, что свой путь газетчика она начинала здесь, в редакции газеты «На смену!» при редакторе — поэте Михаиле Пилипенко, чье имя носит наш литературный клуб.

Молодых литераторов особенно интересовало, каким образом практически ведется отбор материала для того или иного художественного произведения, задуманного на документальной основе. Эльза Александровна поделилась в этой части опытом, рассказала об особенностях своей работы над повестью «Петька Терехов едет на БАМ».

Бамовцев Эльза Александровна знает достаточно хорошо, поскольку не раз бывала на самых разных участках Байкало-Амурской магистрали в различные периоды. Слушатели в этот вечер открыли для себя БАМ с новых сторон.

Вопросам после выступления Э. А. Бадьевой не было конца.

Словом, состоялся полезный, нужный, подлинно профессиональный разговор.

В. ПЕТРОВ.

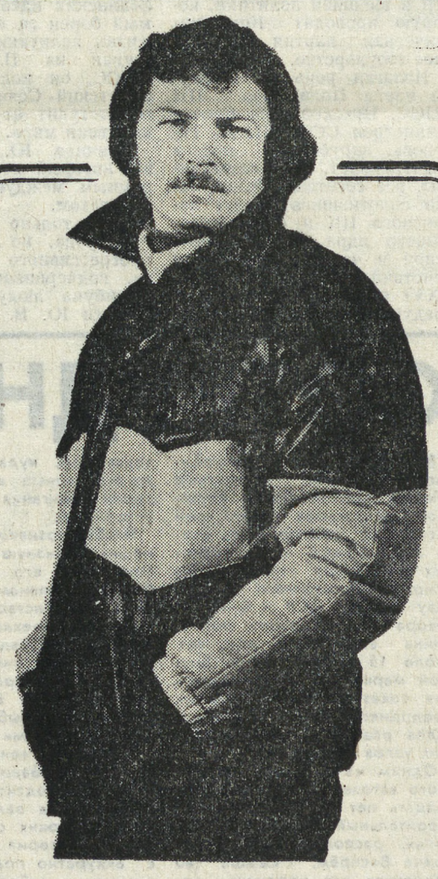

ОБЪЕДИНЕНИЕ «СПОРТ» ШЬЕТ ОДЕЖДУ ДЛЯ МОЛОДЫХ!

Современная блестящая ткань, модный объемный силуэт — эта куртка для вас.

Куртка готовится к выпуску.

Цена — 50 руб.

Производственное объединение «Спорт».
Рекламное агентство «Малахит».

Редактор И. МАЛАХЕЕВ.

НАШЕ СПРАВОЧНОЕ БЮРО

ТВ

Пятница, 17

«ОРБИТА-4» — «ВОСТОК»

8.50 — Дневник Олимпиады.
9.05 — Творчество юных.
9.35 — «В этом городе». Документальный фильм.
9.50 — «Щорс». Художественный фильм.
11.40 — Новости.
14.30 — Новости.
14.45 — «Человек и природа». Документальные фильмы: «Следы на воде»; «Кроме шума ветвей».
15.25 — «Ребятам о зверятах».
15.55 — «Русская речь».
16.25 — Навстречу выборам.
16.55 — На XIV зимних Олимпийских играх. Биатлон. Эстафета. 4×7,5 км.
18.20 — Сегодня в мире.
18.35 — На XIV зимних Олимпийских играх. Фигурное катание. Мужчины. Произвольная программа.
21.10 — На XIV зимних Олимпийских играх. Хоккей. Матч команд финальной группы. В перерыве — Сегодня в мире.

ВТОРАЯ ПРОГРАММА

10.15 — «Выиграть время». Научно-популярный фильм.
10.35, 11.35 — География. 8-й класс. Уральский район.
11.05, 15.00 — Английский язык. 1-й год обучения.
12.05 — Учащимся ПТУ. Общая биология. Природа мутаций.
12.35, 13.40 — В. П. Катаев. «Белеет парус одинокий». 5-й класс.
13.05 — М. И. Глинка. «Вальс-фантазия».
14.10 — История. 4-й класс. Стройки первых пятилеток.
14.40 — Природоведение. 3-й класс. Природа лесной полосы.
15.30 — «Родники Караева». О народном учителе СССР А. Г. Караеве.
16.00 — «Здравствуй, дельфин!». Научно-популярный фильм.
16.15 — «Чему и как учат в ПТУ». Обсуждаем проект ЦК КПСС о школьной реформе.
16.40 — «Звездочет». Тележурнал.
17.25 — Новости.
18.30 — Свердловск. Новости.
18.40 — «Школа — завод». Обсуждаем проект ЦК КПСС о школьной реформе.
19.00 — В конце рабочей недели. «Я танцевать хочу». Фильм-концерт.
19.30 — Наш комментарий.
19.40 — Для вас, малыши!
20.20 — МОСКВА. «У подножья синих гор». Телефильм.
20.30 — На XIV зимних Олимпийских играх. Бобслей — четверки.
21.00 — Свердловск. «Уральские посиделки».
21.40 — Новости.
21.55 — Авторский вечер лауреата премий Свердловского обкома ВЛКСМ композитора Вадима Бибергана. 1-е отделение.
22.50 — МОСКВА. «Энергии вторая жизнь». Научно-популярный фильм.
23.45 — «Задача с тремя неизвестными». 1-я и 2-я серии.
01.50 — Новости.

СВЕРДЛОВСКИЙ АКАДЕМИЧЕСКИЙ ТЕАТР ОПЕРЫ И БАЛЕТА им. А. В. ЛУНАЧАРСКОГО
Сегодня ДОН КАРЛОС
17-II МАКБЕТ

СВЕРДЛОВСКИЙ АКАДЕМИЧЕСКИЙ ТЕАТР ДРАМЫ
Сегодня премьера КИКИМОРА
17-II премьера ПЯТЬ РОМАНСОВ В СТАРОМ ДОМЕ

СЕГОДНЯ В КИНОТЕАТРАХ:
ОКТЯБРЬ (стереоскопический) — Ученик лекаря.
СОВКИНО — Оглянись!
ТЕМП — Три неотправленных письма (две серии).
САЛЮТ — Черный тюльпан. Новые приключения неуловимых.
УРАЛ — Андрей Рублев (две серии). Альпийская баллада. Сыщик.
ДК им. СВЕРДЛОВА — Оглянись!
РОДИНА — Без особого риска.
СОВРЕМЕННИК — Оглянись! Невероятные приключения итальянцев в России.
БУРЕВЕСТНИК — Иван Васильевич меняет профессию.
ИСКРА — Такой лжец (две серии). Конец бабьего лета.
МИР — Цена победы.
Им. МАЯКОВСКОГО — Стрелять сгоряча не стоит.
КОМСОМОЛЕЦ — Конец бабьего лета.
ЮЖНЫЙ — Без особого риска.
СТРЕЛА — Фантоцци против всех.

ПОГОДА

17—18 февраля по области ожидается облачная погода с прояснениями, местами небольшой снег, слабая метель. Ветер северо-западный, 7—12, порывы 14 метров в секунду. Температура воздуха ночью 9—14, на севере 13—18, днем 7—12 градусов мороза.

Звоните: Редактор — 51-28-61. Зам. редактора — 51-38-75. Ответственный секретарь — 51-74-67. Секретариат — 51-47-26 и 58-95-48. Отдел рабочей и инженерной молодежи — 58-96-11, 51-34-22. Отдел сельской молодежи — 51-41-81. Отдел идейно-политического и нравственного воспитания молодежи — 51-60-33, 58-00-14. Отдел комсомольской жизни и молодежных проблем — 58-92-41, 58-00-15. Отдел военно-спортивный — 51-39-08, 58-92-37. Отдел учащейся молодежи — 58-93-89 и 58-00-12. Отдел культуры — 51-28-32. Отдел информации — 51-16-81, 51-10-66 и 51-60-84. Отдел писем — 51-56-69. Фотокорреспондент — 51-38-28. Отдел рекламы и объявлений — 51-17-62.

Пишите: 620219 Свердловск ГСП 153, ул. Тургенева, 13, 12-й этаж. Редакция газеты «На смену!».

НС 20126. Заказ № 3495. Тип. изд-ва «Уральский рабочий», г. Свердловск, проспект Ленина, 49. Индекс 53800. Тираж 155000.