Суббота 9 Декабря 1917 г. Годъ изданія девятнадцатый

УРАЛЬСКАЯ ЖИЗНЬ

газета политическая, общественная, литературная и экономическая,

№ 205.

выходитъ ежедневно исключая дней послѣпраздничныхъ въ Екатеринбургѣ

ПОДПИСНАЯ ЦѢНА: на 1918 г. на 3 мѣс. 10 р. — к. на 1 мѣс. 3 р. 50 к.

Цѣна отдѣльнаго номера 20 коп.

За перемѣну адреса уплачивается 50 коп. и прилагается прежній почтовый адресъ.

Британское Инженерное Акц. Общ. БЕКОСЪ Инструменты „ДЖОНАСЪ и КОЛЬВЕРЪ“ Сверла, буровая сталь

Телефоны 500-600-700. УРАЛЬСКОЕ ОТДѢЛЕНІЕ, Пушкинская, № 4.

ПРОМЫШЛЕННЫЙ ОТДѢЛЪ Омскаго Областнаго Военно-Промышленнаго Комитета, постановившій себѣ цѣлью содѣйствіе развитію промышленности въ Сибири, приглашаетъ лицъ, желающихъ вложить свои средства въ слѣдующія предпріятія:
1) Образцовый чугуно-сталелитейный заводъ.
2) Доходный мясобойный комбинатъ съ холодильниками (имѣется готовая холодильная установка).
3) Мыловаренное (простого и туалетнаго мыла), съ выработкой побочныхъ продуктовъ (глицерина, стеарина и т. п.)
4) Производство земледѣльческихъ машинъ и орудій
5) Фабрикація шпагата.
6) Механическое производство обуви.
7) Обработка шерсти шерстомойка, выработка ланолина и пр.
8) Утилизаціонные заводы (костеобжигательные, клееваренные и т. п.) Вниманію сельскихъ кооперативовъ, сельскохозяйственныхъ обществъ кредитныхъ товариществъ предлагается оборудованія ремонтныхъ мастерскихъ для сельскохозяйственныхъ машинъ и орудій; посредничество въ полученіи машинъ и инвентаря и пр.; мастерскія спроектированы съ расчетомъ примѣненія ихъ двигательной силы для сельскихъ маслодѣленъ электрическаго освѣщенія, мукомольныхъ мельницъ и друг. предпріятій для обслуживанія мѣстныхъ нуждъ сельскаго населенія.
Подробности и виды содѣйствія можно получить у Предсѣдателя Промышленнаго отдѣла (г. Омскъ, Санниковскій пр., домъ Грязнова 4-й этажъ) отъ 12 до 2 часовъ. ежедневно.
Кромѣ того Промышленный отдѣлъ принимаетъ на себя консультаціи справки, экспертизы, анализы изслѣдованія, исполняетъ проекты и смѣты по всѣмъ отраслямъ промышленности.
Предсѣдатель комитета Н. Двомечно.
Предсѣдатель Пром. отдѣла Н. Лепко.

Открытъ пріемъ слушателей на БУХГАЛТЕРСКИХЪ КУРСАХЪ А. З. ПОПОВА
въ Екатеринбургѣ (Вознесенскій пр. д. № 34. Телеф. № 189).
По обширности, оригинальности и серьезности программъ курсы являются ПЕРВЫМИ и ЕДИНСТВЕННЫМИ, на которыхъ преподаются:
а) полный практическій курсъ счетоводства (СЧЕТНОЕ ИСКУССТВО) какъ предметъ величайшей важности для всякаго частнаго или общественнаго хозяйства.
Счетное искусство изучаетъ способы нормальнаго укрѣпленія и развитія человѣческаго благосостоянія и обезпечиваетъ приличное вознагражденіе лицамъ, занимающимъ счетныя должности.
и б) ПОЛНЫЙ КУРСЪ ТЕОРІИ СЧЕТОВОДСТВА,—какъ метода изслѣдованія и открытія стихійныхъ законовъ, которымъ подчинена людская дѣятельность въ хозяйствѣ.
Предметъ теоріи увлекателенъ, интересенъ и имѣетъ огромное значеніе,—такъ какъ выполненіе хозяйственныхъ законовъ обезпечиваетъ хозяйство и хозяина отъ потрясеній и раззоренія.
Руководства, по которымъ читаются эти предметы всѣ премированы и удостоены блестящихъ отзывовъ въ иностранной и русской литературѣ и пользуются заслуженнымъ авторитетомъ. Книги высылаются также наложеннымъ платежомъ.
Прошенія и вопросы адресуются на имя учредителя и завѣдывающаго курсами Александра Захаровича Попова (Вознесенскій пр. д. № 34).
• Курсы рекомендуютъ опытныхъ, честныхъ и трудолюбивыхъ служащихъ съ РУЧАТЕЛЬСТВОМЪ за самое добросовѣстное исполненіе служебныхъ обязанностей

ПОРТЛАНДЪ-ЦЕМЕНТЪ
НЕВЬЯНСКАГО ГОРНОПРОМЫШЛЕННАГО АКЦІОНЕРНАГО ОБЩЕСТВА.
Представитель Сибирскій Торговый Банкъ въ Екатеринбургѣ, куда просимъ обращаться съ требованіями.

Шапки, шляпы, муфты, горжеты и пелерины у Бр. Агафуровыхъ.

КОНТОРА. ТЕХНИЧЕСКИХЪ ПОСТАВОКЪ и оборудованій ПРЕДЛАГАЕТЪ.
Станки, машины, матеріалы и инструменты для оборудованій и обслуживаній фабрикъ, заводовъ и электрическихъ станцій.
Екатеринб., Вознесенск. пр. № 25. Телеф. №№ 139 и 701. Адр. для телегр. Екатеринбургъ—Гутману.

МАГАЗИНЪ ГОТОВАГО ПЛАТЬЯ З. Ф. СЕНИЛОВА.
Большой выборъ элегантнаго платья послѣднихъ моделей, ученическія формы. Цѣны на всѣ товары согласно доброты. ВНѢ КОНКУРЕНЦІИ.
Пріемъ заказовъ на мужское, дамское верхнее платье. Имѣется выборъ матеріаловъ русскихъ и англійскихъ лучшихъ фабрикъ.
ЕКАТЕРИНБ. Нов. гостин. дворъ прот. Богатіева быв. маг. Рыб.

ФРУКТОВЫЯ ВОДЫ и хлѣбный квасъ З. А. Афонихой.
Златоустовская № 5. Телефонъ № 445.

Компрессоры, перфораторы, пневматическ. молотки, для клепки, обрубки и чеканки. Пневматическ. Инструменты, буровая сталь.
Заводовъ АКЦ. О-ВА „Атласъ-Дизель“, СТОКГОЛЬМЪ.
Доставка со складовъ въ Екатеринбургѣ и Стокгольмѣ.
Представитель для Урала и Зап. Сибири
О. В. ШМИДТЪ, Техническ. контора
Екатеринбургъ Главный пр. 20 Телефонъ № 8-68.
Телегр. Димшо Екатеринбургъ.
Смѣты по первому требованію.

Русское Акціонерное Общество СИМЕНСЪ-ШУККЕРТЪ
Екатеринбургское Отдѣленіе
Пушкинская домъ Ятесъ, ТЕЛЕФОНЪ № 328.
ЭЛЕКТРИЧЕСКОЕ ОСВѢЩЕНІЕ городовъ, рудниковъ, заводовъ и проч.
Электрическая передача силъ.
Электрическая тяга
БУРОВЫЯ МАШИНЫ.
СКЛАДЪ всѣхъ фабрикатовъ Общества.
Смѣты и проекты вырабатываются безплатно.
Каталоги по востребованію.
АДРЕСЪ для ТЕЛЕГРАММЪ „Екатеринбургъ, СИМЕНСШУККЕРТЪ“.

Джонъ М. Сумнеръ и К°.
Уктусская ул. № 31. Телеф. 3-46.
Газовыя, дымогарныя и ребристыя трубы.
Бронзовая и чугунная АРМАТУРА для пара и воды.
РЕМНИ: верблюжьей и хлопчато-бумажной шерсти.
Сталь Самозакалъ
СТАЛЬ ИНСТРУМЕНТАЛЬНАЯ
Удегольмъ и Мукфорсъ.
Англійск. напильники и шведск. поперечныя пилы.

Т-во Кирпичъ доводитъ до свѣдѣнія что съ 21-го февраля сего года Кирпичедѣлательный заводъ Бш. Т-во С. Шишкина и М. Заспанова перешелъ въ наше распоряженіе и продолжаетъ работать въ полномъ объемѣ
Тел. заводск. к-ры № 2-15 Т-во „КИРПИЧЪ“.
Адресъ для телеграммъ: Екатеринбургъ „Кирпичъ“.

Русское Общество ДЛЯ ВЫДѢЛКИ И ПРОДАЖИ ПОРОХА „Динамитъ Нобель“
Представитель для Урала и западной Сибири Михаилъ Александровичъ ДМИТРІЕВЪ.
ПРОДАЖА исключительно ДИНАМИТА, принадлежностей и минного ПОРОХА.
Екатеринбургъ, Коробковская улица, № 38, соб. домъ.

Правленіе Общества находится въ Петроградѣ. Главное Управленіе въ Кыштымскомъ заводѣ.
ОБЩЕСТВО КЫШТЫМСКИХЪ ГОРНЫХЪ ЗАВОДОВЪ
Мѣдь электрическая въ катодахъ и болванкахъ (вайрбарсъ).
Кислота сѣрная
Литье стальное Роберовской стали кольца, выкладыши для бѣгуновъ, части для дражныхъ машинъ и разныя вещи по чертежамъ и моделямъ заказчиковъ.
Чугуно-вагранное: художественныя вещи, посуда, хозяйственныя вещи, камины, печи и принадежности къ нимъ, котлы азіатскіе (чаши), гири разныя, вѣялочные приборы, колонны, лѣстницы, рѣшетки кресты, памятники, садовыя вещи и разныя отливки по чертежамъ и моделямъ завода и заказчиковъ.
Доменныя отливки.
Чугунъ литейный и передѣлочный.
Добыча сѣрнаго колчедана, борзовита, наждака и другихъ ископаемыхъ.
Продажа со складовъ при станціяхъ Бердяушъ Лысьвенской ж. д., «Нязепетровская», «Ункурда» и «Арасланова» шпалъ, бревенъ, дровъ, теса, брусьевъ и плотничныхъ издѣлій: плинтусовъ, панелей, шпунтоваго теса, вагонной обшивки и проч.
Адресъ для писемъ. Петроградъ Невскій проспектъ д. № 1.
Адресъ для телеграммъ Петроградъ Ураимъ.
Заводская ж. д.
Адресъ для писемъ. Кыштымскій заводъ, Перм., губ. Въ Главное Управленіе Кыштымскими заводами.
Адресъ для телеграммъ. Кыштымскій заводъ Заводоуправленіе.

Кукуреку! ВСЕГДА БЫЛЪ и ОСТАВАЛСЯ вкусный кофе и ДЕШЕВО и ИЗЯЩНО Бамбуковая мебель въ Китайскомъ Чайномъ магазинѣ домъ „Пекин-Роль“.

АКЦІОНЕРНОЕ ОБЩЕСТВО Б. И. ВИННЕРЪ
для выдѣлки и продажи взрывчатыхъ веществъ для надобностей горнозаводской промышленности предлагаетъ Г.г. Горнопромышленникамъ свои произведенія, какъ-то: динамитъ—всегда свѣжей выработки, шнуры для мокрыхъ и сухихъ работъ своей фабрики.
Упомянутые матеріалы самаго наивысшаго качества.
Съ требованіемъ обращаться въ Екатеринбургъ къ уполномоченному А. Желѣзнову. (Складъ въ Н.-Тагилѣ и Миассѣ) къ завѣдующему ст. Южн. Урала Н. А. Желѣзнову.

Торгово-Агентурное и Комиссіонное Т-во „ПОСРЕДНИКЪ“ покупаетъ, продаетъ, исполняетъ торговыя порученія, принимаетъ на комиссію разнаго рода товары.
Г. Пермь, Торговая, № 57.
Телефоны: Конторы 10—95. Квартиры 10—52.
Для писемъ. Т-ву посредникъ. Для телеграммъ: ПОСРЕДНИКЪ.

Екатеринбургскій союзъ Кредитныхъ и Ссудо-сберегательн. Т-въ
Уктусская, 36, с/д.
ПЛАТИТЪ ПО ВКЛАДАМЪ.
на текущій счетъ, простой 4¼%
условный 4½-5%
до востребованія, съ предупрежденіемъ 4½%
срочнымъ отъ 4¾%
Операціи производятся во всѣ присутственные дни съ 10 часовъ утра до 3 часовъ дня.

Расчетныя книжки ПРОДАЮТСЯ въ типографіи газеты „Уральская Жизнь“.

СИБИРСКІЙ МАГАЗИНЪ ЛИПКОВСКАГО
Уголъ Покровскаго проспекта и Гоголевск. Телефонъ 542.
Бриллiанты. Золото. Серебро. Часы. Мельхіоръ. Уральскіе и Сибирскіе цвѣтные камни
ВСЕГДА ВЪ БОЛЬШОМЪ ВЫБОРѢ.
ПОКУПКА ЗОЛОТА, СЕРЕБРА И ДРАГОЦѢННЫХЪ КАМНЕЙ.
Заказы и починка, а также огранка камней.
Заказы немедленно и аккуратно выполняются.

Часовой, Ювелирный и Оптическій магазинъ Бр. Ахцелевичъ
Главный пр. д. Атаманова — Фирма сущ. съ 1870 г.
СЕКУНДОМѢРЫ ДЛЯ БѢГОВЪ съ одной и двумя стрѣлками.

Косметическій кабинетъ Массажистка Москов. Института. Леченіе лица и волосъ по назначенію врача. Златоустовская 17. Пріемъ отъ 10—12 и отъ 3—6 час. кромѣ праздниковъ

Хим.-мико-бактеріологическій кабинетъ д-ра И. И. Зубрицкой. Пріемъ анализовъ мочи, мокроты, кала и пр. Отъ 10 час. утра до 6 час. вечера. Фетисовская 48.

Зубной врачъ А. А. Ижицкая-Германъ пріемъ больныхъ отъ 10 ч. утра до 3 ч. дня кромѣ праздниковъ. Колобовская ул. д. Д. М. Веселова № 40 тел. № 343.

Врачъ С. Н. Чернавинъ. Нервныя и внутреннія болѣзни. Водочная ул., домъ № 149. Пріемъ больныхъ ежедневно съ 2½—4½ ч. дня кромѣ воскресен. и четверга. Телефонъ № 577.

Докторъ А. В. Линдеръ. ВОЗВРАТИЛСЯ и возобновилъ пріемъ по акушерству и женскимъ болѣзнямъ отъ 4 ч. до 6 ч. вечера. Покровскій пр. 40 надъ аптекой В. В. Линдера.

Докторъ В. К. Сердобовъ. Акушерство, женскія болѣзни. Болѣзни грудныхъ дѣтей. Пріемъ отъ 10 до 11 ч. Кровати для роженицъ и секретно беременныхъ. Ломаевская, соб. д. № 44. Тел. № 600. Бѣдныхъ безплатно.

Химико-Бактеріол. кабинетъ Врача Е. В. Перетцъ и хим. Б. Г. Перетцъ. Пріемъ анализовъ мочи, мокроты, кала, крови и пр. Отъ 9 ч. утра до 6 ч. веч. кромѣ праздниковъ. Главн. пр. № 7 (противъ Государст. Банка), телефонъ № 96.

Докторъ А. Е. Кузнецовъ. Внутреннія и нервн. болѣзни. Пріемъ больныхъ: утр. ежедн. съ 8 до 10 ч веч.,—кромѣ понедѣльниковъ и четверговъ,—съ 6 до 8 ч. Уг. Успенской и Е.-Съѣзжей, подъ гимн. Румянцевой. Тел. № 7—87.

Посредническая контора „Трудоискатель“ по доставкѣ служащихъ, бухгалтеровъ, репетиторовъ, переводчиковъ, комиссіонеровъ, рабочихъ и прислуги ПЕРЕВЕДЕНА на Дубровинскую ул. д. № 11 близъ Городск. Управы ТЕЛЕФОНЪ № 6-52.

ЛЕЧЕБНИЦА врачей спеціалистовъ для приход. больн. съ постоян. кров. и родильн. пріют. Екатеринбургъ, уг. Покров. и Пушк. ул. Тел. 100. Пріемъ больн. ежедн. кр. воскресенья 9½—11½ по вн. и дѣт. б. Батмановъ. 9—11 по зубнымъ Шульманъ. 10—11½ Акуш. и жен. б. Линдеръ. 12—1½ по вн. и дѣт. б. Вайнеръ. 3½—5 по вен. и кож. б. Болухеръ. 2—3 ушн. горл. и нос. Бродовскій. (по понед. сред и пятн.) 3—4½ жен. и акуш. Калмыковъ. 4—5 по глазн. бол. Бороховичъ. 4—5½ по хирург. бол. Янчевская. 4—5½ по нерв. и вн. б. Кузнецовъ. (по вторн. сред и пятн.) Постоян. консультан. По хирургич. б. Соколовъ. По акуш. и жен. Сяно. Платя съ прих. больн. совѣтъ 1 р. Пріемъ рожен. и родильн. во всякое время. За консиліумъ 3 руб. кажд. приглаш. врачу.

Врачъ М. И. Анфиногенова. Дѣтскія и внутреннія болѣзни. Пріемъ отъ 5—7 веч. ежедневно кромѣ праздниковъ. Ломаевская 37 Телефонъ 690.

Докторъ Н. Н. Васильевъ. Внутреннія болѣзни. Пріемъ ежедневно кромѣ праздниковъ утр. отъ 9 до 10 час. веч. отъ 5 до 7 час. Тихвинская 64.

Докторъ К. Н. Калмыковъ. Акушерство, женскія и внутреннія болѣзни. Пріемъ больныхъ съ 1 до 2 ч. дня и съ 5 до 6 час. вечера. Переѣхалъ на Механическую ул. ж. д. мастерскія (Монетный дворъ) Пріемный покой.

Докторъ А. Д. Левензонъ. Возвратился и возобновилъ пріемъ. Спеціально нервныя, кожныя, венерическія и половыя болѣзни (почекъ пузыря, половое безсиліе). ЛЕЧЕНІЕ СИФИЛИСА препаратомъ проф. Эрлиха „606“ и „914“. Электро лечебный кабинетъ Вибраціонный массажъ, гидроэлектрическія ванны по д-ру Шне, душ сухого воздуха, гальвано-фарализація и лѣченіе синимъ свѣтомъ. Пріемъ ежедневно отъ 9 до 11 час. утра и отъ 6—8 веч. Пріемъ женщинъ отдѣльно отъ 11 до 2 утра. Никольская ул. № 6. Телеф. № 431

Врачъ А. В. Рычковъ-Сердобова. Внутреннія и женскія болѣзни. ПРІЕМЪ отъ 3—6 час. веч. Никольская, 14.

Леченіе сифилиса ливан. 606 и 914. (Германск. преп.) ежедн. 1—2 ч. дня. Д-ръ Крамникъ Покровскій просп. 92. ПРІЕМЪ больныхъ 5½—7½ вечера.

Докторъ Зубрицкій нервныя, венерическія и сифилисъ Вливаніе 914 и 606. Электролечебный кабинетъ, вибраціонный массажъ Пріемъ 12—3 ч. Никольская 6. Телеф. 4-81.

Докторъ Б. М. Бродовскій. Спеціально болѣзни УХА, ГОРЛА и НОСА. Пріемъ отъ 9 до 1 ч и отъ 5 до 7 ч.; въ праздники отъ 10 до 1 ч. Уголъ Покровскаго пр. и Дуровинской ул., домъ Злоказова. Телефонъ № 270.

Докторъ В. К. Коровинъ. Дѣтскія и внутреннія болѣзни. Пріемъ больныхъ съ 8—9 ч. утра и съ 5—7 ч. вечера, кромѣ праздничныхъ и воскресныхъ дней. Главный пр. № 53 д. Каликиной противъ новаго город. театра. Телеф. № 975.

Докторъ І. С. Берманъ. Внутреннія, кожныя и венерическія болѣзни. Пріемъ ежедневно отъ 4—7 ч. вечер Усольцевская 65 (близъ пок. пр.)

ЖЕНЩИНА ВРАЧЪ А. П. Попова. Женскія, внутреннія, нервныя и дѣтскія болѣзни. Пріемъ ежедневно отъ 9 до 11 ч. дня отъ 5—6 час. веч. Клубная ул. № 18, уголъ Вознесенскаго проспекта, противъ Общественнаго Клуба.

Докторъ А. А. Крамникъ. Б. директоръ Графск. лѣчебницы въ Петроградѣ. Бол. венер., мочеполов., накожныя. Леченіе половн. неврастен., слабости. Леченіе сифил. влив. 606 и 914 (германскіи преп., атъ) Леченіе радіемъ. Гальванизація и фарадизація. Массажъ. Пріемъ 5—7½ час. веч. ежедневно. Покровскій пр. 92.

Докторъ Б. И. Птица. Болѣзни глаза, уха, носа и горла. Пріемъ до 9½ утра, 4½—6. Усольцевская улица, № 11.

Театръ „ЛОРАНЖЪ"
Въ Четвергъ, 7-го и Пятницу, 8-го Декабря

Поединокъ любви
драма въ 5 ти частяхъ, въ исполненіи М. Горичевой, О. Рунича и И. Худолѣева.

Готовится къ постановкѣ:
За алтарь красоты,
драма въ 6-ти частяхъ.
Въ исполненіи В. В. Холодной, В. В. Максимова, О. И. Рунича и И. Н. Худолѣева.

Къ свѣдѣнію населенія уѣзда.

Екатеринбургская Уѣздная Земская Управа объявляетъ что за отсутствіемъ денежныхъ знаковъ въ мѣстныхъ банкахъ всѣ платежи ею прекращены впредь до особаго извѣщенія.

Лицъ проживающихъ въ уѣздѣ, въ виду избѣжанія напрасныхъ расходовъ съ ихъ стороны на поѣздки въ г. Екатеринбургъ, за полученіемъ денегъ отъ этихъ поѣздокъ Управа проситъ воздержаться.

ЕКАТЕРИНБУРГСКІЙ КОМИТЕТЪ
Еврейской Народной Группы
приглашаетъ членовъ и всѣхъ евреевъ, сочувствующихъ Народной Группѣ, на общее собраніе, имѣющее быть въ воскресенье 10-го декабря с. г. въ 7 час. вечера въ залѣ библіотеки Бѣлинскаго для выслушанія докладовъ.
1) О задачахъ Народной Группы.
2) Объ общинѣ.
3) Текущія дѣла.
Комитетъ.

Воздушныя однорельсовыя желѣзныя дороги
ДЛЯ ПОДВОЗА ДРОВЪ, УГЛЯ, РУДЪ.
Справки, смѣты, проекты **А. А. Новиковъ.**
Кушвинскій зав. Перм. губ. Церковная улица.

Залъ Музыкальнаго Училища
Въ воскресенье 10-го Декабря 1917 г. СОСТОИТСЯ
Концертъ
Извѣстнаго баритона артиста русской оперы **А. Н. УЛЬЯНОВА**
при участіи артистки русской оперы В. С. Клопотовской, свободныхъ художниковъ петроградской консерваторіи Г. М. Гофманъ, (скрипка) Л. М. Сейдель (віолончель)
у рояля Л. А. Голубкинъ.
Начало въ 8½ час. вечера.
Подробности въ программахъ.

Оптикъ А. Липшицъ.
СПЕЦІАЛЬНО
ОЧКИ. ПЕНСНЭ.
ПО РЕЦЕПТАМЪ Г.Г. ВРАЧЕЙ.
Екатеринбургъ. Главный проспектъ, домъ Жирнова.

Уроки даю по алгебрѣ, геометріи и арифметикѣ за пять классовъ среднихъ учеб. заведеній. Верхъ-Ис. зав., Матренинская, 805, (письменно) Матвѣеву.

Оп. преп-ца зн. огл. франц. англ. нѣмец. яз. музыку и рус. пред. ищетъ мѣсто Адр. письм. Ек. Покров. пр. муз. маг. Зиминой для . О.

Требуется очень опытн. немол. няня къ одному ребенку на хор. жалов. Златоустовская 40 уг. Крестовоздвиженской Бекетовой телеф. 8-6.

НУЖНА опыт. няня. Адр. Уктусская 45 флиг.

Подписывайтесь заблаговременно. Подписывайтесь заблаговременно
ОТКРЫТА ПОДПИСКА
на 1918 г. НА ГАЗЕТУ на 1918 г.
„Уральская Жизнь"
Подписная плата на 3 мѣсяца—10 р.
„ „ на 1 „ —3 р. 50 к.

Въ цѣляхъ своевременной доставки газеты съ начала года—при значительномъ скопленіи работы въ конторѣ, желательно, чтобы подписчики высылали подписную плату заблаговременно.

Городскимъ подписчикамъ съ 1-го января 1918 г. доставка газеты будетъ продолжена внесшимъ къ этому сроку подписную плату непосредственно въ контору газеты.

Въ виду ненормальн. повышенія цѣнъ на бумагу и повышен. оплаты рабочаго труда, контора газеты не считаетъ возможнымъ установить въ настоящее время годовую подписн. плату.

Анонсъ:
Партія Соц.-Револ—овъ.
ВЕЧЕРЪ ПАМЯТИ ДЕКАБРИСТОВЪ
СОСТОИТСЯ 14 декабря 1917 г.
въ Верхъ-Исетскомъ Народномъ театрѣ.

Телеграммы.

Редакція не принимаетъ на себя отвѣтственность передъ читателями за достовѣрность помѣщаемыхъ въ газетѣ телеграммъ.

Къ открытію Учредительнаго собранія.

ПЕТРОГРАДЪ. 6 декабря. Въ виду затяжки выборовъ Учредительнаго Собранія происшедшей по винѣ бывшей Всероссійской комиссіи по выборамъ, также въ виду образованія контръ-революціонными группами особой комиссіи защиты Учредительн. Собранія, въ противовѣсъ комиссаріату, созданному совѣтской властью, распространялись слухи будто Учредительное собраніе не будетъ созвано въ полномъ своемъ составѣ. Именемъ Совѣта Народныхъ Комиссаровъ считаю необходимымъ заявить, что эти слухи, сознательно и злонамѣренно распространяемые врагами Совѣтовъ Депутатовъ, ложны. Согласно декрету Совѣта Народныхъ комиссаровъ утвержденному Ц. К. Совѣтовъ, Учредительное Собраніе будетъ созвано, какъ только половина членовъ, 100 депутатовъ, зарегистрируются въ канцелярія Таврическаго дворца, комнаты № 48. Настоятельно приглашаю съѣзжающихся членовъ Учредительнаго Собранія не замедлительно получать въ моей канцеляріи членскіе билеты, чтобы дать мнѣ возможность созвать первое засѣданіе Учредительнаго Собранія сейчасъ послѣ выдачи четырехсотъ членскихъ билетовъ.

Комиссаръ Всероссійской по дѣламъ о выборахъ въ Учредительное Собраніе комиссіи Урицкій.

Созывъ Учр. Собранія.

ПЕТРОГРАДЪ. 6 декабря. Совѣтъ народныхъ комиссаровъ, отвѣчая на запросъ фракціи лѣвыхъ с.-р., въ категорической формѣ заявилъ, что Учредительное Собраніе будетъ созвано.

Резолюція 2 Всерос. крестьян. съѣзда.

ПЕТРОГРАДЪ. 6 декабря. Резолюція, принятая Вторымъ Всероссійскимъ крестьянскимъ съѣздомъ: «Всероссійскій съѣздъ крестьянскихъ делегатовъ, заслушавъ докладъ о перемиріи, привѣтствуетъ первый крупный успѣхъ, завоеванный путь борьбы противъ безчеловѣчной имперіалистической войны, обѣщаетъ поддержку милліоновъ крестьянъ и солдатъ для политики Ц. К. Сов. Р., С. и К. Д. и совѣта народныхъ комиссаровъ, которая направлена къ скорѣйшему достиженію честнаго демократическаго мира. Народный крестьянскій съѣздъ, призывая солдатъ, крестьянъ и рабочихъ Германіи и Австро-Венгріи дать безпощадный отпоръ имперіалистическимъ требованіямъ своихъ правительствъ и такимъ путемъ обезпечить скорѣйшее заключеніе народнаго мира. Крестьянскій Съѣздъ призываетъ солдатъ, крестьянъ и рабочихъ Англіи, Франціи и другихъ союзныхъ странъ преодолѣть сопротивленіе своихъ имперіалистовъ и обезпечить участіе своихъ представителей въ переговорахъ о мирѣ. Крестьянскій съѣздъ постановляетъ перевести резолюцію на нѣмецкій, англійскій, французскій, итальянскій, сербскій, румынскій и другіе языки и сообщить всѣми возможными способами всѣмъ воюющимъ и нейтральнымъ народамъ. Долой войну! Да здравствуетъ перемиріе! Да здравствуетъ честный всеобщій демократическій миръ! Да здравствуетъ братство трудящихся всѣхъ странъ! На крестьянскомъ съѣздѣ произошелъ расколъ. Отколовшееся правое меньшинство съѣзда предъявило большинству условія, при которыхъ возможна совмѣстная работа. Большинство приняло это къ свѣдѣнію и продолжало засѣданіе. Докладъ о войнѣ и мирѣ сдѣлалъ Камковъ. Послѣ обсужденія доклада принята резолюція, обѣщающая отъ лица крестьянства—арміи поддержку въ тяжелой борьбѣ за миръ, начатый русской революціей. Резолюцію постановлено перевести на иностранные языки и распубликовать всѣми способами. Рѣшено послать делегатовъ отъ Съѣзда для участія при мирныхъ переговорахъ.

Коллегія по управленію министерства путей сообщенія.

ПЕТРОГРАДЪ. 6 декабря. Впредь до окончательнаго рѣшенія вопроса объ управленіи министерствомъ путей сообщенія Викжель образовалъ коллегію, поручивъ ей управленіе министерствомъ. Предсѣдателемъ коллегіи избранъ Крушинскій. Коллегія состоитъ изъ трехъ представителей Викжеля, двухъ Совѣта народныхъ комиссаровъ, по одному отъ Виквода и Кикшосса. Коллегія отвѣтственна передъ Цент. Исп. Ком.

Отъ комиссара юстиціи.

ПЕТРОГРАДЪ. 6 декабря. Въ связи съ тѣмъ фактомъ, что въ числѣ лицъ арестованныхъ за послѣднее время оказалось нѣсколько членовъ Учр. Соб. печать начала кампан. противъ предпол. срыва Учр. Собр. Считаю поэтому необход. довести до всеобщаго свѣдѣнія, что аресты указанныхъ лицъ къ вопросу объ открытіи Учредительнаго Собранія отношенія не имѣютъ. Арестъ вызванъ участіемъ въ контръ-революціон. заговорѣ, имѣвшемъ своей цѣлью гражданской войной ниспровергнуть власть Совѣтовъ. Слѣдствіе по поводу этого контръ-революціоннаго заговора, охватывающаго большое число лицъ и организацій ведется безъ замедленія. Результаты будутъ установленнымъ порядкомъ представлены на разсмотрѣніе революціоннаго трибунала и своевременно опубликованы. Что касается ареста Паниной, то таковой вызванъ захватомъ ею суммъ министерства народнаго просвѣщенія—92000 руб. и направленіемъ таковыхъ на расходы явно контръ-революціоннаго характера. По даннымъ дѣла слѣдственная комиссія признаетъ возможнымъ мѣру пресѣченія противъ нея до разбора замѣнить залогомъ въ размѣрѣ 100,000 руб. По взносѣ таковой суммы Панина будетъ освобождена.

Временный замѣститель народнаго комиссара **Стучка.**

Декретъ по государственному контролю.

ПЕТРОГРАДЪ. 6 декабря. Народный комиссаръ по государственному контролю имѣетъ въ Совѣтѣ народныхъ комиссаровъ рѣшающій голосъ по вопросамъ политическимъ и совѣщательный по вопросамъ финансовъ и экономическомъ.

Подписали: Предсѣдатель Совѣта Народныхъ Комиссаровъ **В. Ульяновъ (Ленинъ).**

Управляющій дѣлами Совѣта Народныхъ Комиссаровъ **В. Л. Бончъ Бруевичъ.**

Секретарь Совѣта **Горбуновъ.**

Распоряженіе народнаго комиссара комиссіи государственнаго призрѣнія.

ПЕТРОГРАДЪ. 6 декабря. Администрація институтовъ, принадлежащихъ вѣдомству государственнаго призрѣнія, саботируя правительство рабочихъ и крестьянъ, не обращается въ комиссію за необходимыми средствами, оставляя воспитанницъ голодными или самочинно, вопреки распоряженіямъ народнаго комиссара, распускаютъ въ институтахъ слухи о прекращеніи стипендій, о закрытіи институтовъ. Впредь до реформы школьнаго дѣла слухи эти лишены основанія. Предлагаю родителямъ оповѣщать меня о роспускахъ институтокъ. Предупреждаю, что лица администраціи, виновныя въ этомъ, будутъ немедленно уволены и привлечены къ отвѣтственности.

Комиссаръ **А. Колонтай.**

Распоряженіе комиссаровъ труда.

ПЕТРОГРАДЪ. 6 декабря. По всѣмъ фабричнымъ и заводскимъ рабочимъ комитетамъ Предлагаю немедленно доставить въ государственный банкъ главному комиссару В. В. Оболенскому образцы оттисковъ печатей полномочныхъ подписей.

Подписалъ народный комиссаръ труда А. Шляпниковъ.

Управляющій дѣлами Совѣта народныхъ комиссаровъ Вл. Бончъ-Бруевичъ.

Секретарь Совѣта Н. Горбуновъ.

Распоряженіе о вырубкѣ и вывозѣ казеннаго лѣса.

ПЕТРОГРАДЪ. 6 декабря. Всякая рубка казеннаго лѣса и вывозъ матеріаловъ изъ него безъ разрѣшенія лѣсничаго являются преступленіями и будутъ влечь для виновныхъ немедленное преданіе суду. Что касается комиссаровъ, назначаемыхъ Совѣтами въ лѣсничества, то они могутъ требовать отъ лѣсничихъ исполненія какихъ бы то ни было дѣйствій и должны въ случаѣ замѣчаемыхъ неправильностей въ лѣсномъ хозяйствѣ, сообщать въ земельные комитеты или народному комиссару по земледѣлію о всемъ замѣченномъ, отнюдь не устраняя отъ дѣла до весны спеціалистовъ своею властью.

Подписалъ народный комиссаръ земледѣлія **А. Колегаевъ.**

Скрѣпилъ секретарь колегіи земледѣлія **Аксель.**

Распоряженіе главнокомандующаго Петроградскимъ военнымъ округомъ.

ПЕТРОГРАДЪ. 6 декабря. По распоряженію главнокомандующаго Петроградскимъ военнымъ округомъ размѣщеніе воинскихъ частей, прибывающихъ въ Петроградъ, принадлежитъ штабу округа. За справками обращаться въ отдѣленіе штаба.

Дополнительное вознагражденіе поч. тел. служащимъ.

ПЕТРОГРАДЪ. 6 декабря. Постановленіе Совѣта Народныхъ комиссаровъ о выдачѣ дополнительнаго вознагражденія почтово-телеграфныхъ служащихъ Россіи 5 декабря.

Признавъ неотложнымъ улучшеніе матеріальнаго положенія почтово-телеграфныхъ труженниковъ всей Россіи, Совѣтъ народныхъ комиссаровъ, по предложенію народнаго комиссара почтъ и телеграфа, постановилъ. Впредь до разработки общихъ нормъ оплаты труда почтово-телеграфнымъ служащимъ всей Россіи, выдать сверхъ присвоен. закономъ 21 іюня дополнительное вознагражденіе въ размѣрѣ 60 руб. въ мѣсяцъ каждому служащему въ столицахъ и 50 руб. въ провинціи до ноября включительно, 100 рублей до декабря для столицъ и 80 рублей для провинціи считая съ 21 іюня. Для осуществленія этого мѣропріятія открыть дипломатическій кредитъ изъ наличныхъ средствъ казначейства по смѣтѣ министерства почтъ и телеграфовъ въ суммѣ шестидесяти милліоновъ рублей.

Предсѣдатель народныхъ комиссаровъ Ульяновъ-Ленинъ.

Управляющій дѣлами совѣта Бончъ-Бруевичъ.

Секретарь совѣта Горбуновъ.

Съ подлиннымъ вѣрно Горбуновъ.

Открытіе народнаго университета.

КАЛУГА. 3 декабря. Состоялось открытіе народн. университета съ участіемъ мѣстн. юристовъ, учителей и экономист. Начинаются лекціи 4 декабря, по образцу университета Шанявскаго.

Опроверженіе слуховъ о занятіи Владивостока.

ПЕТРОГРАДЪ. 6 декабря. Слухи распространяемые за послѣднее время буржуазной прессой о занятіи Владивостока японцами оказались ложными, не имѣющими подъ собой никакой почвы.

Протестъ противъ ареста.

САРАТОВЪ. 3 декабря. (Инфтель). На саратовскомъ телеграфѣ арестованы три члена поч.-тел. союза. Мѣстный комитетъ въ знакъ протеста постановилъ прекратить работу. Телеграфное сообщеніе Саратова со всѣми городами Россіи прекращено.

Задержаніе золота, похищен. въ госуд. казнач. въ Москвѣ.

ВЛАДИВОСТОКЪ. 2 декабря. (Инфтель). Въ Харбинѣ обысками въ поѣздѣ удалось обнаружить у двухъ солдатъ въ двухъ поѣздахъ золото, похищенное при разгромѣ государственнаго казначейства въ Москвѣ. У одного солдата отобрано 19 слитковъ золота съ клеймами государственнаго казначейства и съ государственными орлами. Одновременно задержано золото у китайцевъ.

Обязательный сборъ теплыхъ вещей.

КРОНШТАДТЪ. 6 декабря. По постановленію мѣстнаго Совѣта Р. и С. Д. богатое населеніе города обязано сборомъ теплыхъ вещей для арміи въ десятидневный срокъ. Размѣры сборовъ вещей раздѣлены на 4 категоріи—отъ 360 до 52 рублей.

Всеобщая гражданская милиція.

КРОНШТАДТЪ. 6 декабря. Совѣтъ Р. и С. Депутатовъ 15 декабря вводитъ въ городѣ всеобщую гражданскую милицію на принципѣ обязательной повинности гражданъ отъ 18 до 50 лѣтъ.

Къ событіямъ на Дону.
Петроградъ. 5 декабря.

Ушаковъ членъ Воронежскаго военно-революціоннаго комитета обратился къ Викжелю съ просьбой о немедленномъ пропускѣ воинскихъ силъ отъ Ростова до Воронежа. Калединъ прекратилъ отпускъ угля изъ Донецкаго бассейна. Телеграфное сообщеніе между Ростовомъ и Воронежомъ невозстановлено. На линіи Ростовъ-Миллерово идетъ сильный бой. Получены поздно вечеромъ 3 декабря свѣдѣнія о занятіи Ростова казаками. Арестованъ Исп. Ком. Совѣта Р. и С. депутатовъ. Калединъ выѣхалъ въ Новочеркасскъ. Въ Ростовѣ правительственныя учрежденія закрыты. Сообщеніе штаба Московскаго военнаго округа по прямому проводу. По свѣдѣніямъ газетъ, Воронежской губерніи не грозитъ никакой опасности. По свѣдѣніямъ Воронежскаго комитета, Калединъ отдалъ приказъ казакамъ двигаться по направленію къ станціи Поворино и занять сѣверную часть Донской области. Казаки задерживаютъ поѣзда съ углемъ. Такимъ образомъ, на станціи Миллерово скопилось свыше 120 паровозовъ. Желѣзнымъ дорогамъ грозитъ угольный голодъ. Послѣднія свѣдѣнія о Нахичевани и Ростова утѣшительны. Настроеніе казачества шаткое, многіе изъ нихъ за совѣтскую власть; дня четыре тому назадъ была попытка со стороны казаковъ арестовать Каледина. Въ Новочеркасскѣ скопилось много бѣглаго офицерства и юнкеровъ. Родзянко поспѣшилъ пріобрѣсти домъ въ Новочеркасскѣ. Нашъ Петроградскій отрядъ, дравшійся около Бѣлгорода съ Калединцами, блестяще исполнилъ свою задачу.

Война.

Бельгійско-французскій и британскій фронты.
Операціи въ Палестинѣ.

ЛОНДОНЪ. 3 декабря. Во время нашей операціи къ сѣверо-западу отъ Іерусалима нами взято 140 плѣнныхъ. Нами отбито 3 непріятельскихъ аппарата, одинъ сниженъ.

Дѣйствія артиллеріи.

СТОКГОЛЬМЪ. 3 декабря. Артиллерія поддерживаетъ сильный огонь. На Салоникскомъ фронтѣ 1 декабря непріятельскія атаки въ районѣ Серна отбиты.

СТОКГОЛЬМЪ. 2 декабря. Сраженіе продолжается въ районѣ Зенка—Поддерекъ, гдѣ мы отбили большую часть занятыхъ непріятелемъ траншей. Непріятельская артиллерія поддерживаетъ сильный огонь къ западу отъ Мессина и къ сѣверо-западу отъ Ипра.

СТОКГОЛЬМЪ. 4 декабря. Итальянское сообщеніе. Между Брентой-Піавъ борьба застигла ночью 4 декабря, но усилилась около трехъ часовъ по полудни. Вражеская пѣхота прервала нашу линію, но немедленно была отбита нашей быстрой контръ-атакой. Артиллерія противника все время поддерживала безпрерывный огонь видимо съ цѣлью утомить насъ. Наши батареи отвѣчали и положили преграды на позиціи, отнятыя вчера. Въ Коль Каприле мы отогнали развѣдчиковъ противника, которые собрались снять нашъ дозоръ съ пригорка Мелингъ. Въ устьѣ Піавъ нашъ штурмующій отрядъ, подкрѣпленный вооруженной моторной лодкой, уничтожилъ маленькій мостъ противника и его морскія патрули и атаковалъ нѣсколько домовъ, занятыхъ непріятелемъ, причемъ забралъ плѣнныхъ. На остальномъ фронтѣ обыкновенная перестрѣлка. Присланными британскими аэропланами и однимъ нашимъ мы бомбардировали удачно непріятеля. Непріятельскій аэропланъ былъ сбитъ британскими летчиками по близости Ормеля, а другой британскій летчикъ подбилъ непріятельскій аэропланъ къ западу отъ Сиренской долины.

СТОКГОЛЬМЪ. 5 декабря. Германцы предприняли 2 набѣга на передовые посты въ районѣ канала Ипра. Непріятелю удалось проникнуть въ одинъ постъ, гдѣ захватилъ нѣсколько плѣнныхъ. Предпринятой контръ-атакой непріятель былъ выбитъ, причемъ освободили нашихъ плѣнныхъ и захватили нѣсколько германцевъ. На остальныхъ участкахъ, кромѣ артиллерійскаго боя, никакихъ дѣйствій не наблюдалось. Идетъ снѣгъ.

ПАРИЖЪ. 3 декабря. Въ районѣ Міотты довольно сильное артиллерійское сраженіе. Намъ удался набѣгъ на непріятельскія траншеи къ югу отъ Жуванкура, во время котораго взяты плѣнные. На правомъ берегу Мааса германцы произвели атаку въ районѣ лѣса Лешонъ. Огнемъ принудилъ нападавшихъ разсѣяться. Во всемъ секторѣ Оріанъ продолжается довольно оживленная перестрѣлка. Въ Буклѣ и Сернѣ мы отразили нѣсколько неожиданныхъ нападеній непріятеля.

Потопленіе транспорта.

СТОКГОЛЬМЪ. 5 декабря. Гедъ сообщилъ въ Палатѣ Общинъ, что, шедшій изъ Норвегіи 29 ноября подъ конвоемъ двухъ британскихъ контръ-миноносцевъ и 4 вооруженныхъ траллеровъ транспортъ въ составѣ одного англійскаго и 5 нейтральныхъ судовъ водоизмѣщеніемъ 800 тоннъ, достигнутъ непріятелемъ и атакованъ. Суда, а также траллеры и контръ-миноносцы потоплены. Назначено слѣдствіе для выясненія обстоятельствъ гибели транспорта и выясненія причинъ несвоевременнаго прибытія военныхъ судовъ. Другой транспортъ прибылъ благополучно.

Къ гибели транспортовъ изъ Норвегіи.

СТОКГОЛЬМЪ. 5 декабря. Въ дополненіе къ своему первоначальному сообщенію о гибели транспортовъ, шедшихъ изъ Норвегіи судовъ, Гедъ заявилъ въ Палатѣ Общинъ, что на основаніи полученныхъ свѣдѣній уничтоженіе транспорта произошло при слѣдующихъ обстоятельствахъ: контръ-миноносецъ «Партриджъ» замѣтилъ 29 ноября въ 11 ч. 45 м. утра 4 непріятельскихъ контръ-миноносца, съ которыми онъ вмѣстѣ съ контръ-миноносцемъ «Пелеу» завязалъ бой. Тѣмъ временемъ транспортныя суда, согласно инструкціи, разсѣялись. Вскорѣ послѣ начавшейся схватки «Пелеу» увидѣлъ, что «Партриджъ» получилъ серьезныя поврежден., а затѣмъ послѣдовалъ взрывъ. Судно затонуло, почти тогда же и «Пелеу» получилъ пробоину. Машинное отдѣленіе наполнилось паромъ и машины частью остановились. Это судно могло быть отведено въ Англію, но непріятель затѣмъ атаковалъ транспортъ изъ 6 пароходовъ и 4 вооруженныхъ траллеровъ, которые потоплены. 88 скандинавцевъ, среди которыхъ 2 женщины, и 10 англичанъ были подобраны контръ-миноносцами. Посланы на всѣхъ парахъ къ мѣсту несчастья уцѣлѣвшіе 12 человѣкъ экипажа съ траллера «Альверстенъ» и прибыли въ шлюпкахъ въ Норвегію. Потери «Пелеу»—одинъ офицеръ, 3 матроса убито, 2 тяжело ранены. Подробностей спасенія «Патриджа» не имѣется.

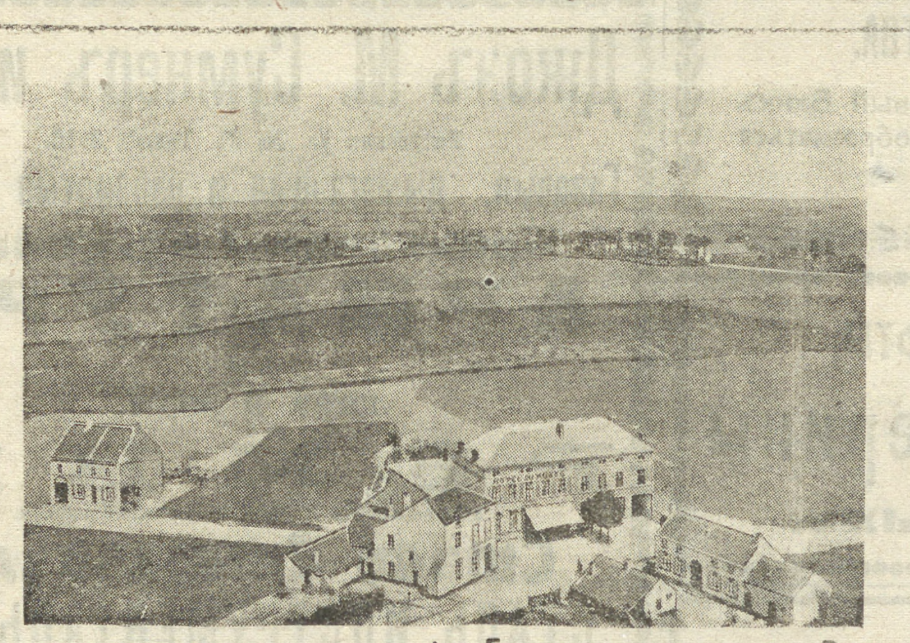

Самое знаменитое поле сраженія Европы: равнина при Ваттерло.

Перемиріе.

Договоръ между Россіей и нѣмецкой коалиціей о перемиріи заключенъ и подписанъ.

Этимъ важнымъ актомъ можетъ быть положенъ конецъ великой европейской войнѣ, какъ бы ни противились ликвидаціи ея въ данный моментъ имперіалистическія правительства и капиталистическіе классы воюющихъ странъ.

Срокъ перемирія, хотя и не шестимѣсячный, какъ предлагалось со стороны Россіи, но въ договорѣ обусловлено, что перемиріе автоматически продолжится, пока одна изъ сторонъ не откажется отъ него съ предупрежденіемъ за 7 дней.

Будетъ, само собой разумѣется, такъ, что перемиріе продолжится еще неопредѣленное время, въ теченіе котораго будутъ обсуждаться условія уже самого мира.

Какой будетъ этотъ миръ, сепаратный, или общій между всѣми воюющими странами,—въ этомъ вся суть, центръ тяжести вопроса о мирѣ?

Комиссаръ по иностраннымъ дѣламъ Троцкій въ изданномъ имъ меморандумѣ говоритъ: «Сепаратное перемиріе не есть еще сепаратный миръ, но оно означаетъ опасность сепаратнаго мира. Предупредить эту опасность могутъ только сами народы».

Точно-ли сепаратный миръ, миръ между Россіей и нѣмецкими державами опасенъ для остальныхъ воюющихъ сторонъ?

Правительства союзниковъ, руководимыя Англіей и Америкой уже заявили, если не оффиціально, дипломатическимъ путемъ, то черезъ оффиціозныя изданія, что сепаратный миръ ихъ нисколько не безпокоитъ, такъ какъ они могутъ обойтись безъ Россіи, мѣсто которой заступятъ Америка и Японія.

На первый взглядъ это какъ будто бы и такъ. Россія ни одной крупной побѣды, разстроившей планы Германіи и ослабившей ее, не одержала. При дальнѣйшемъ ходѣ войны также трудно ожидать отъ Россіи побѣдоносныхъ ударовъ, и все-таки, если бы не Россія, обѣ союзницы—Англія и Франція были бы уже раздавлены Германіей. Россія оттягивала на себя добрую половину германской и австро-венгерской армій. Выйди сейчасъ Россія изъ ряда воюющихъ державъ, можетъ произойти то самое, что случилось-бы въ началѣ войны. Америка и Японія вмѣстѣ даже взятыя не могутъ играть той спасительной роли, какую исполняла Россія. Освободившіяся съ восточно-русскаго фронта германскія войска обрушатся на западъ и какъ-бы за протекшее время войны ни усилились въ военно-техническомъ отношеніи англичане и французы, они могутъ не выдержать небывалаго еще по численности натиска.

Подумать объ опасности для нихъ сепаратнаго нѣмецко-русскаго мира союзники должны очень серьезно. Тяжелое сейчасъ экономическое положеніе Германіи улучшится несомнѣнно послѣ заключенія мира съ Россіей. Возобновившійся товаро-обмѣнъ съ русскими дастъ германцамъ то, въ чемъ они, благодаря блокадѣ, испытываютъ острую нужду, именно въ продовольственныхъ продуктахъ и разномъ сырьѣ.

Даже за время перемирія Россія поможетъ экономически Германіи и въ свою очередь получитъ отъ нея помощь.

Въ договорѣ о перемиріи содержится такой пунктъ—для участвующихъ въ сношеніи устанавливается право торговли и обмѣна предметами первой необходимости.

Фактически начнется и даже уже несомнѣнно началась торговля, вывозъ и ввозъ всего, въ чемъ только нуждаются вчерашніе противники. Въ возможности получить изъ Россіи хотя-бы только пищевые продукты большой смыслъ имѣло для германцевъ скорѣйшее заключеніе перемирія.

Такихъ экономическихъ, матеріальныхъ побужденій — заключить миръ у англичанъ и французовъ нѣтъ. Этимъ, быть можетъ, и слѣдуетъ отчасти объяснить медленность, проявляемую ими въ обсужденіи вопроса о прекращеніи войны, предложеннаго на всеобщее рѣшеніе русской революціонной демократіей.

Г. Васильевъ.

Послѣдняя почта.

Резолюція IV съѣзда партіи с.-р.

IV съѣздъ партіи с.-р., выслушавъ сообщеніе фракціи с.-р. въ Учредительномъ Собраніи о разгонѣ 30 ноября по приказанію представителя совѣта народныхъ комиссаровъ, прапорщика Благонравова, вооруженнымъ отрядомъ матросовъ совѣщанія членовъ Учредительнаго Собранія въ помѣщеніи библіотеки Таврическаго дворца и о насиліяхъ, учиненныхъ при этомъ разгонѣ надъ членами Учредительнаго Собранія Быковымъ и Ильинымъ, избранными по спискамъ Совѣтовъ Крестьянскихъ Депутатовъ Московской и Тамбовской губерній, заявляетъ свой рѣшительный протестъ противъ этого возмутительнаго надругательства надъ народными избранниками, къ какому не всегда осмѣливалось прибѣгать даже царское самодержавіе, призываетъ рабочихъ, солдатъ, крестьянъ и весь народъ единодушно встать на защиту Учредительнаго Собранія, самому существованію котораго грозитъ величайшая опасность со стороны насильническаго «совѣта народныхъ комиссаровъ», и заявляетъ, что партія с.-р. будетъ всѣми средствами защищать неприкосновенность и полновластіе Учредительнаго Собранія.

Проекты новыхъ большевистскихъ декретовъ.

Передаютъ, что совѣтомъ народныхъ комиссаровъ спѣшно изготовляется новый „дождь декретовъ". Въ числѣ этихъ декретовъ называютъ слѣдующіе:

1) О расширеніи эмиссіоннаго права Государственнаго банка на четыре милліарда рублей.

2) Объ упраздненіи Государственнаго банка и объ учрежденіи вмѣсто него Народнаго банка.

3) О конфискаціи капиталовъ частныхъ лицъ въ государственныхъ и частныхъ банкахъ.

4) Объ отдѣленіи церкви отъ государства.

5) Объ упраздненіи синода и вѣдомства исповѣданій.

6) Объ отмѣнѣ права собственности на всѣ торговыя суда и о передачѣ ихъ въ народное достояніе и, н. конецъ,

7) о демобилизаціи флота.

Усиленіе большевистскаго террора.

Какъ передаютъ, въ совѣтѣ комиссаровъ въ настоящее время обсуждается вопросъ о необходимости сосредоточенія всей террористической дѣятельности большевистскаго правительства въ рукахъ спеціальнаго органа, выдѣленнаго изъ состава совѣта комиссаровъ, въ лицѣ „совѣта пяти", съ Ленинымъ и Троцкимъ во главѣ.

Къ переговорамъ о мирѣ.

Въ бесѣдѣ съ однимъ изъ журналистовъ одинъ изъ вождей большевиковъ Володарскій между прочимъ заявилъ, что переговоры о мирѣ не идутъ такъ гладко, какъ хотѣлось бы. Германцы предъявляютъ такія требованія, на которыя большевики врядъ ли согласятся.

Мы наступленій, конечно, никакихъ не предпримемъ, но обороняться мы будемъ, въ случаѣ если Германія будетъ настаивать на принятіи тѣхъ условій мира, которыя предъявлены теперь. И тогда мы пошлемъ въ окопы всѣхъ буржуа. Мы произведемъ настоящее переосвидѣтельствованіе и заставимъ буржуазію сражаться.

На вопросъ журналиста, какія условія мира поставлены Германіей, Володарскій не отвѣтилъ, ограничиваясь общей фразой, что условія эти чрезмѣрно тяжки и не пріемлемы для большевиковъ по очень многимъ соображеніямъ.

Голодъ на фронтѣ.

Начальникъ снабженія юго-западнаго фронта телеграфируетъ генеральному секретаріату, что недогрузъ фуража и хлѣбныхъ продуктовъ, отправляемыхъ на фронтъ, составляетъ по Волынской губ. 98%, по Кіевской—52% по Подольской 58%, по Полтавской—80% Черниговской—98%.

Положеніе—говорится въ телеграммѣ,—принимаетъ смертельный характеръ. Прошу напрячь всѣ силы, чтобы въ этомъ грозный часъ не оставить армію голодной.

Начальникъ интендантства сѣвернаго фронта телеграфируетъ генеральному секретаріату, что на сѣверномъ фронтѣ продовольственное положеніе весьма скверное.

Телеграмма оканчивается словами: „Спасайте пока не поздно".

Продажа артиллеріи.

Передаютъ, что въ Германіи вопросъ о мирѣ съ Россіей считается предрѣшеннымъ. Въ связи съ этимъ ведутся переговоры о продажѣ Германіи всей нашей тяжелой сухопутной и морской артиллеріи. Разсчетъ нѣмцы предлагаютъ произвести наличными въ русской валютѣ.

Аресты и обыски въ помѣщеніи комитета спасенія.

1 ноября въ Петроградѣ въ помѣщеніе комитета спасенія родины и революціи, гдѣ помѣщается комитетъ союза защиты Учредительнаго Собранія и центральнаго исполнительнаго комитета членовъ рабочихъ и солдатскихъ депутатовъ 1 созыва, должно было собраться собраніе представителей районныхъ Думъ партіи с.-р., с.-д. меньшевиковъ и народныхъ соціалистовъ, а также представителей профессіональныхъ организацій для обсужденія ряда вопросовъ текущаго момента.

Около 12 час. дня въ помѣщеніе явились красногвардейцы и солдаты во главѣ съ офицеромъ, который, предъявивъ ордеръ военно-революціоннаго комитета объ арестѣ всѣхъ находящихся въ помѣщеніи лицъ, приступилъ къ обыску. Затѣмъ красногвардейцы устроили засаду въ помѣщеніи и задержали всѣхъ, явившихся сюда по дѣламъ, направляя задержанныхъ къ коменданту. На лѣстницѣ поставленъ караулъ.

Торговля съ Германіей.

Петроградскія кредитныя учрежденія, а также правленія торгово-промышленныхъ предпріятій столицы получили рядъ извѣщеній отъ своихъ отдѣленій въ Минскѣ и другихъ прифронтовыхъ городахъ сѣверо-западнаго района о начавшейся торговлѣ съ Германіей.

Вниманію городскихъ и иногороднихъ подписчиковъ.

контора газ. „Ур. Жизнь“ проситъ поспѣшить уплатою подписныхъ денегъ къ 1 января 1918 г, т. к. всѣмъ, не внесшимъ подписной платы къ этому времени, высылка газеты съ 1 января будетъ прекращена.

Изъ сообщеній видно, что по всему сѣверо-западному фронту организована, вслѣдъ за заключеніемъ перемирія, густая сѣть лавокъ, при посредствѣ которыхъ германцы сбываютъ воинскимъ чинамъ нашихъ армій и прифронтовымъ жителямъ металлическіе, текстильные, химическіе и др. товары. Торговля ведется преимущественно въ формѣ обмѣна. Германцы особенно охотно закупаютъ предметы продовольствія,—растительнаго и жирового происхожденія. Особенную нужду германцы, повидимому, испытываютъ въ мылѣ, предлагая за него отъ 10 до 15 руб. за фунтъ. Повидимому, Германія стремится использовать перемиріе, чтобы получить необходимые ей продукты продовольствія.

Представители германскихъ фирмъ начали принимать отъ русскихъ фирмъ заказы.

ГОТОВЯЩІЕСЯ АРЕСТЫ.

Прокуроръ слѣдственной комиссіи въ Смольномъ заявилъ, что имъ приняты мѣры къ аресту Авксентьева и Гоца. Обоимъ ставится въ вину, что они провоцировали юнкеровъ во время октябрьскаго возстанія. Прокуроръ заявилъ, что сами юнкера будто бы потребовали отъ него ареста Авксентьева и Гоца, какъ провокаторовъ.

КЪ АРЕСТУ ЧЛЕНОВЪ К.-Д. ПАРТІИ.

Въ виду послѣдовавшихъ со стороны цѣлаго ряда общественныхъ организацій и партійныхъ группъ, въ частности умѣренныхъ большевиковъ, протестовъ по поводу изданнаго на-дняхъ декрета объ арестѣ центр. ком. кад. партіи, совѣтъ народныхъ комиссаровъ рѣшилъ издать оффиціальное разъясненіе по поводу этого декрета.

Въ этомъ разъясненіи будетъ указано, что аресту подлежатъ лишь тѣ кадеты, причастность которыхъ къ событіямъ на Дону будетъ документально доказана.

Матросы не довѣряютъ арестованныхъ кадетовъ, членовъ Учредит. Собранія гарнизону Петропавловской крѣпости и требуютъ перевести ихъ, въ особенности А. И. Шингарева, въ Кронштадтъ, гдѣ они будутъ «содержаться покрѣпче».

ПРИЗЫВЪ КЪ НАСИЛІЯМЪ.

Большевистскимъ коммиссаромъ по министерству внутреннихъ дѣлъ Петровымъ разослана всѣмъ совѣтамъ с., р. и к. д. слѣдующая телеграмма: „Немедленно доставить въ отдѣлъ государственнаго самоуправленія данныя о всѣхъ коммиссарахъ губерній и уѣздовъ и о работѣ совѣтовъ и коммиссаровъ и о финансовомъ положеніи. Въ виду саботажа чиновниковъ, въ цѣляхъ производства максимума самодѣятельности на мѣстахъ, не отказываться отъ конфискацій, реквизицій, принужденія и арестовъ“.

ГОЛОСА СЪ МѢСТЪ.

На имя М. А. Спиридоновой получена изъ Астрахани слѣдующая телеграмма.

„Астраханскій комитетъ совѣта крестьянскихъ депутатовъ (на) вашу телеграмму 4276 заявляетъ, что астраханскіе землеробы и ловцы (на) своихъ съѣздахъ постановили передать земельный и водный вопросы рѣшенію Учредительнаго Собранія. Всякіе призывы (к) захватамъ (—) предательство (и) измѣна трудовому крестьянству. Вамъ лично заявляемъ, что, преклоняясь предъ Вашими страданіями (въ) борьбѣ съ царизмомъ, (съ) сожалѣніемъ отмѣчаемъ, что (въ) настоящее время вы вмѣстѣ (съ) единомышленниками являетесь жалкимъ слѣпымъ орудіемъ (въ) рукахъ реакціи. Помните, что вы губите дѣло (за) которое страдали многія поколѣнія. Вы организуете гибель (и) предательство трудового народа.

Предсѣдатель комитета **Терещенко**.

Собраніе городской думы.

4 декабря.

(Окончаніе.)

Гр. **Голощекинъ** (больш.) дѣлаетъ краткій докладъ о работахъ комиссіи по реорганизаціи Екатеринбургской народной милиціи.

Изъ доклада выясняется, что въ виду краткаго времени комиссія не могла выполнить порученнаго ей дѣла. Реорганизація милиціи — вопросъ сложный и для его разрѣшенія требуется время. Пока-же комиссія требованія служащихъ милиціи о повышеніи вознагражденія, нашла ихъ справедливыми и сдѣлавъ соотвѣтствующія убавки лишь въ окладахъ начальника милиціи и его помощника, постановила предложить городской думѣ утвердить смѣту на содержаніе милиціи за ноябрь и декабрь с. г. въ увеличенномъ видѣ въ суммѣ 47907 руб. 26 коп. Считая необходимымъ увеличеніе содержанія служащихъ милиціи, главнымъ образомъ низшихъ, комиссія высказывается за организацію новой части въ Мельковкѣ, въ виду ея положительной необходимости.

Гр. **Завиринъ** протестуетъ противъ уменьшенія оклада начальнику милиціи.

Л. А. Кроль находитъ, что комиссія не дала серьезнаго доклада, но причины этого понятны, ибо въ три дня ничего не сдѣлаешь. Предлагаетъ поручить той же комиссіи въ 2-хъ недѣльный срокъ разработать вопросъ о реорганизаціи милиціи.

Л. С. Сосновскій предлагаетъ утвердить предложенную комиссіей смѣту.

С. И. Кванинъ настаиваетъ на оглашеніи смѣты по статейно.

Большинствомъ 36 противъ 2 смѣта утверждается.

Гр. **Кощеевъ** отъ имени соц.-рев. заявляетъ, что фракція воздержалась отъ голосованія, ибо не считаетъ возможнымъ принимать участіе въ голосованіи вопросовъ недостаточно разработанныхъ.

Гр. **Голощекинъ** дѣлаетъ краткое сообщеніе объ адресномъ столѣ, смѣта по содержанію котораго уже въ реорганизованномъ видѣ вычислена по приходу въ 36500 руб., по расходу 33620 руб. Причемъ комиссія нашла необходимымъ повысить плату за адресные листки и понизить за справки.

Л. А. Кроль. Изъ доклада видно, что вопросъ объ адресномъ столѣ недостаточно ясенъ даже самой комиссіи, да и доклада въ настоящемъ смыслѣ этого слова по вопросу нѣтъ. Находитъ, что вопросъ въ такомъ видѣ думой принятъ быть не можетъ.

М. В. Успенскій полагаетъ, что смѣшивать профессіональные интересы служащихъ милиціи и адреснаго стола едва ли возможно. То и другое учрежденіе слишкомъ далеки другъ отъ друга по своимъ задачамъ.

Л. С. Сосновскій предлагаетъ отложить обсужденіе доклада до слѣдующаго собранія. Находитъ, что у гр. Успенскаго вырвались необдуманныя слова о милиціи. Служба въ милиціи въ данное время—не такъ уже зазорна, ибо милиціонеры—это такіе же городскіе служащіе, только по случайности не вошедшіе въ союзъ служащихъ городскихъ учрежденій.

Подымается и отвергается большинствомъ предложеніе о прекращеніи преній.

Дальнѣйшія пренія принимаютъ хаотическій характеръ и предсѣдателю приходится напрячь всѣ усилія, чтобы сохранить порядокъ.

Шумъ и возгласы почти не прекращаются.

Гр. **Голощекинъ**, отвѣчая Л. А. Кроль внезапно смолкаетъ и вмѣсто словъ прибѣгаетъ къ бдительному жесту, что вызываетъ продолжительный смѣхъ на всѣхъ скамьяхъ и въ публикѣ.

Наконецъ порядокъ возстанавливается.

Заявленія нѣсколькихъ гласныхъ сводятся къ тому, чтобы отложить обсужденіе вопроса до слѣдующего собранія.

Гр. **Голощекинъ** настаиваетъ на утвержденіи доклада. Большинствомъ голосовъ дума отвергаетъ предложеніе Голощекина и переходитъ къ очереднымъ дѣламъ.

Гр. **Успенскій** по личному вопросу доказываетъ, что его слова о милиціи не такъ поняли.

Въ дальнѣйшемъ по докладу **Л. С. Сосновскаго** дума выноситъ единогласное постановленіе объ освобожденіи отъ обложенія дополнительнымъ оцѣночнымъ сборомъ на 1917 г. недвижимыхъ имуществъ, оцѣненныхъ по городской оцѣнкѣ въ 500 руб. и ниже.

По докладу **С. Е. Чуцкаева** ассигнуется изъ городскихъ средствъ 3 городскимъ пожарнымъ служителямъ на лѣченіе изъ городскихъ средствъ по 200 руб. каждому.

Въ 1 ч. ночи, за позднимъ временемъ, собраніе закрывается.

Хроника

Собраніе городской думы. Очередное собраніе Екатеринбургской городской думы состоится 11 декабря въ 7 ч. в. На повѣсткѣ собранія внесенный правыми фракціями протестъ противъ разгона Петроградской и Московской городскихъ думъ.

Въ Совѣтѣ Р. и С. Депутатовъ. Исполнительный комитетъ Екатеринбургскаго Совѣта Р. и С. Депутатовъ постановилъ приступить къ изданію собственнаго освѣдомительно-информаціоннаго бюллетеня.

Исполнительнымъ комитетомъ организованъ отдѣлъ борьбы съ контръ-революціей, въ составѣ гр. Хохрякова и Мрачковскаго.

Исполнительный комитетъ постановилъ допустить въ составъ Совѣта 3-хъ представителей союза соціалистической молодежи г. Екатеринбурга и по просьбѣ этой организаціи выдалъ ей взаимообразно 1000 руб. на развитіе своей дѣятельности. Военный отдѣлъ Совѣта приступилъ къ роспуску по домамъ эвакуированныхъ и солдатъ дѣйствительной службы призыва 1900-1901 и 1902 г.г. Исполнительный комитетъ предполагаетъ осуществить запрещеніе солдатамъ купли и продажи казенныхъ вещей и ношенія огнестрѣльнаго оружія.

Демократизація Екатеринбургскаго гарнизона. Исполнительный комитетъ Екатеринбургскаго Совѣта Р. и С. Депутатовъ приступилъ къ проведенію мѣропріятій демократизаціи Екатеринбургскаго гарнизона. Во всѣхъ частяхъ гарнизона предписано ввести выборное начало. Офицеры прежняго состава отъ командованія, если они не будутъ избраны, отстраняются и переводятся на положеніе простыхъ солдатъ. Всякіе чины и отличія уничтожаются. Вознагражденіе будетъ уплачиваться по должности. Родъ одежды долженъ быть у всѣхъ военныхъ одинаковый, вслѣдствіе чего всякаго рода погоны, знаки и пр. отличающее офицеровъ отъ солдатъ, должно быть прекращено ношеніемъ. Еще 7 декабря нѣкоторые офицеры уже сняли погоны и шашки.

Въ общемъ офицерская масса г. Екатеринбурга предполагаетъ распоряженіямъ Совѣта подчиниться.

Составъ Слѣдственной комиссіи. Въ виду отказа и ухода стараго состава Слѣдственной комиссіи Екатеринбургскаго Сов. Р. и С. Д. Исполнительнымъ комитетомъ Сов. избранъ новый составъ комиссіи: предсѣдателемъ М. П. Самоквасовъ, первымъ тов. предсѣдателя С. А. Дрелингъ, вторымъ тов. В. С. Оплетинъ, завѣдующимъ военнымъ отдѣломъ и архиваріусомъ С. Т. Панасенко, секретаремъ И. М. Шарановъ и дѣлопроизводителемъ Е. И. Каменевъ.

Городскія комиссіи. Городскія комиссіи, уже сконструированныя городской думой, приступили къ работамъ. Такъ 8 декабря были созваны засѣданія: техническо-хозяйственной и культурно-просвѣтительной комиссій; 9 декабря состоятся засѣданія комиссій по ревизіи дѣлопроизводства думы и управы стараго состава и медико-санитарной; 12 декабря засѣданіе комиссіи общественнаго призрѣнія и 13 декабря ревизіонной комиссіи.

Продовольственное совѣщаніе. Екатеринбургскимъ биржевымъ комитетомъ отъ Пермской губернской продовольственной управы получено телеграфное предложеніе командировать своего представителя въ Пермь на назначенное на 10 декабря продовольственное совѣщаніе, которому придается особо важное значеніе.

Областная конференція. Совѣтомъ Союза Профессіональныхъ Техническихъ Организацій Урала на 10 декабря созывается областная конференція представителей мѣстныхъ отдѣловъ и группъ Союза. Программа занятій конференціи: 1) о способахъ защиты членовъ Союза отъ насилій, которымъ они подвергаются въ связи съ событіями послѣдняго времени, 2) объ организаціи заводскаго контроля, 3) о взаимоотношеніяхъ съ профессіональными организаціями рабочихъ и служащихъ. Доклады Совѣта поручено разработать членамъ Совѣта Ф. М. Волкову, Н. И. Рѣшетину и Я. Н. Чупракову.

Съѣздъ учащихся. На Рождественскихъ каникулахъ въ Екатеринбургѣ созывается 2-ой съѣздъ Зауральской Корпораціи Учащихся. Норма представительства—1 делегатъ на 200 человѣкъ. Программа съѣзда:

1. Доклады съ мѣстъ. 2. Отчетъ правленія и редакціи. 3. Выборы ревизіонной комиссіи. 4. Обсужденіе создавшагося положенія. 5. Докладъ ревизіонной комиссіи. 6. Или ликвидація дѣлъ корпораціи, или выборы новаго правленія. 7. О Всероссійскомъ съѣздѣ учащихся. 8. Текущія дѣла.

По постановленію городской конференціи учащихся отъ 25 ноября с. г., въ Екатеринбургѣ выборы будутъ производиться равнымъ, тайнымъ и прямымъ голосованіемъ, пропорціонально по спискамъ. Для веденія выборовъ организованы при каждомъ училищѣ районныя избирательныя комиссіи и для общаго руководства—Центральная Избирательная Комиссія, въ которую входятъ по 1 представителю отъ каждаго училища. Отъ Екатеринбурга нужно избрать 11 делегатовъ. Списки кандидатовъ подаются вр. предсѣдателю Центр. Избир. Комиссіи тов. Вяч. Яркову. (Реальное уч. съ 10—3 ч. и 10 с. м. съ 12—4 час.) Послѣдній срокъ подачи списковъ—воскресенье 10 декаб. Выборы назначаются на 13 и 14 декабря.

Школьныя дѣла. Школьный отдѣлъ Екатеринбургской городской управы озабоченъ пріобрѣтеніемъ учебниковъ грамматики примѣнительно къ новой орфографіи. Такихъ учебниковъ нужно для городскихъ школъ до 1000 шт., а между тѣмъ кредитовъ на пріобрѣтеніе учебниковъ не имѣется.

Еще въ худшемъ положеніи находится вопросъ о снабженіи теплой одеждой бѣднѣйшихъ учениковъ. въ распоряженіи отдѣла на эту цѣль имѣется 300 руб., однако, на эти деньги комиссія затрудняется что либо пріобрѣсть.

Союзъ учащихся. По иниціативѣ группы студентовъ въ Екатеринбургѣ образовался союзъ учащихся въ высшихъ учебныхъ заведеніяхъ, объединяющій всѣхъ екатеринбуржцевъ студентовъ и Екатеринбургскія землячества въ университетскихъ городахъ. За время своего существованія союзъ уже выдалъ свыше 200 руб. ссудъ. На Рождествѣ, въ виду пріѣзда въ городъ многихъ учащихся высшихъ учебныхъ заведеній, союзъ предполагаетъ проявить оживленную дѣятельность.

Пролетарскій журналъ. Екатеринбургскій комитетъ союза соціалистической молодежи выпускаетъ на-дняхъ первый номеръ журнала: «Юный Пролетарій Урала». Журналъ будетъ выходить еженедѣльно.

Въ пользу дешевыхъ столовыхъ. Сегодня, 9 декабря, въ кинематографѣ «Іоранкъ» состороны горожанъ является необходимой и ловыхъ сеансъ и лотерея.

Общество это при существующей страшной дороговизнѣ продуктовъ испытываетъ большую нужду въ средствахъ. Поддержка его со стороны горожанъ является необходимой и мы надѣемся, что эта поддержка будетъ оказана посѣтившими сеансъ и лотерею.

Биржа труда. Въ Екатеринбургской городской биржѣ труда требуются: машинистъ драгеръ, котельщики, токаря, литейщикъ, фрезировщикъ по металлу, столяры, плотники, счетоводъ, завѣдующая биржей труда въ отъѣздъ, бонны, кухарки, прислуги.

Ищутъ работу: машинисты къ паровымъ машинамъ, молотобойцы, кочегары, слесаря, жестянщики, мастеръ-закальщикъ, кузнецъ, завѣдующій мартеновскимъ цехомъ, столяры, плотники, ученики въ столярную мастерскую, мельникъ, пекарь, печники, каменьщикъ, швеи, укупорщики, приказчики, приказчицы, кладовщики, кухарки, горничныя, няни, офиціантки, сторожа, сторожихи, бонны, управляющій имѣніемъ, курьеры, разсыльные, фельдшеръ, электротехникъ, копировщики, чертежники, конторщики, конторщицы, счетоводы, писаря, машинистки, билетерши, кассирши, чернорабочіе мужчины и женщины, табельщики, горные десятники, стрѣлочники, шоферъ-механикъ, прислуга мужская и женская, репетиторъ по латинскому языку, химикъ лаборантъ, чертежникъ.

Аэро клубъ. 3 декабря состоялось общее собраніе членовъ-учредителей Екатеринбургскаго аэро-клуба. Съ вновь записавшимися, число членовъ учредителей достигло въ данное время 100 человѣкъ. Въ составъ избраны: Г. А. Олесовъ, А. Д. Мураговъ, А. В. Ольшвангъ, Г. Ф. Аболысъ, И. И. Введенскій, М. П. Цецеговъ, А. А. Ивановъ, Н. Н. Игнатьевъ, П. А. Кронебергъ и Г. А. Рыжкова. Кромѣ того въ составъ совѣта будутъ введены предсѣдатели комитетовъ научно-техническаго и спортивнаго. Собраніе постановило пріобрѣсти черезъ посредство Всероссійскаго аэро-клуба три аэроплана; 1 системы «Ньюпоръ» для фигурныхъ полетовъ и 2 аппарата системы: «Фарманъ № 4» для учебныхъ цѣлей. Мѣсто для гаража намѣчается.

Лотерея. 10 декабря въ Екатеринбургскомъ высшемъ нач. желѣзнодорожномъ училищѣ устраивается лотерея въ пользу общества вспоможенія нуждающимся учащимся этого училища.

ПРЕДСТОЯЩІЕ КОНЦЕРТЫ.

10 декабря, въ залѣ музыкальнаго училища состоится концертъ опернаго артиста А. Н. Ульянова и артистки В. С. Клопотовской. Въ концертѣ принимаютъ участіе преподаватели музыкальнаго училища г. г. Гофманъ Сейдель и Голубкинъ.

Популярные артисты, устраивающіе концертъ, какъ мы слышали, будутъ выступать между прочимъ въ ансамбляхъ съ струнными инструментами.

ЖЕЛѢЗНОДОРОЖНАЯ ЖИЗНЬ.

Новое назначеніе. На должность помощника начальника коммерческой службы управленія пермской ж. д. назначенъ коммерческій ревизоръ Дм. Вас. Макаровъ.

Всероссійскій съѣздъ жел.-дор. мастеровыхъ. 10 декабря въ Петроградѣ состоится назначенный Викжелемъ всероссійскій профессіональный съѣздъ мастеровыхъ и рабочихъ всѣхъ службъ россійскихъ жел. дор.

Норма выдачи хлѣба. Для служащихъ пермской ж. д. установлена норма отпуска печенаго хлѣба по $1^{3}/_{4}$ фунта на перваго и одинокаго члена семьи и по 1 фунту на каждаго изъ слѣдующихъ членовъ семьи.

Сокращеніе нормы отпуска муки. Вслѣдствіе недостатка муки соединенное засѣданіе гл. дорожнаго и гл. продовольственнаго к-овъ постановило сократить норму отпуска муки ж. д. служащимъ, установивъ норму отпуска таковой впредь до измѣненія по 15 фун. въ мѣсяцъ на ѣдока.

Снова желѣзнодорожныя кражи. За послѣдніе два дня въ Екатеринбургѣ вновь вскрыто злоумышленниками нѣсколько вагоновъ, изъ коихъ похищено много цѣнныхъ въ настоящее время грузовъ, именно: карамели 3 п., сахару 11 п., мануфактуры 20 п., спичекъ 5 п., нитокъ 3 п. и до 20 пуд. другихъ грузовъ. Очевидно грабители дѣйствуютъ навѣрняка.

Прекращеніе продажи купонныхъ книжекъ. Прекращена продажа пассажирамъ на станціяхъ Пермь I, Пермь II и Мотовилиха купонныхъ книжекъ третьяго и четвертаго класса.

Безчинства солдатъ на станціяхъ. Безчинства солдатъ на пермск. ж. дор. приняли угрожающій характеръ, такъ напримѣръ, только за 30 ноября на ст. Балезино солдаты, ѣхавшіе съ п. № 55, требовали отцѣпки отъ поѣзда для легкости продовольственнаго груза и избили составителя, на ст. Кезъ солдаты п. № 54 требовали немедленнаго отправленія поѣзда, грозили сжечь станцію и расправиться съ агентами, вслѣдствіе чего всѣ они разбѣжались, а поѣздъ отправили стрѣлочникъ и сторожъ На раз. № 33 также солдаты п. № 54 угрожали бить дежурнаго. Семьи линейныхъ агентовъ уже переселяются на частныя квартиры въ ближайшія деревни.

ПРОИСШЕСТВІЯ.

Три убійства. 6 декабря вечеромъ на углу Солдатской и Малаховской ул. былъ поднятъ лежавшій въ безсознательномъ состояніи израненный и сильно избитый прапорщикъ, судя по погонамъ мѣстнаго 108 полка, оказавшійся, какъ потомъ было выяснено, В. Рубертъ. Израненный прапорщикъ былъ отправленъ въ Земскій лазаретъ № 2, гдѣ вскорѣ умеръ. Судя по нѣкоторымъ даннымъ убійство Руберта совершено на почвѣ ревности. Производится дознаніе.

Въ тотъ же день мѣстный житель А. П. Флоровъ около 7 час. утра отправился изъ дома въ Вознесенскую церковь къ ранней обѣднѣ. По дорогѣ къ церкви на Флорова напали неизвѣстные грабители, убили его, а затѣмъ, ограбивъ скрылись. Флорову нанесено нѣсколько ранъ въ голову какимъ то тупымъ орудіемъ, въ родѣ лома, или обухомъ топора.

6 же декабря рано утромъ въ полуверстѣ отъ города по Нижне-Исетской дорогѣ былъ найденъ убитымъ неизвѣстный мужчина. Убитый былъ въ одномъ бѣльѣ.

Къ раскрытію убійствъ приняты мѣры.

Покушеніе на ограбленіе магазина. 3 декабря ночью неизвѣстные громилы забрались въ меховой магазинъ Алина, гдѣ ими съ полокъ и стѣнокъ были сняты и сложены въ кучу, приготовлены къ вывозу, всѣ мѣха и мѣховыя вещи, находившіеся въ магазинѣ. Но увезти приготовленное громиламъ не удалось, т. к. кто то имъ помѣшалъ. Одну доху нашли на улицѣ у магазина. Повидимому, одинъ изъ воровъ надѣлъ ее на себя, но затѣмъ при бѣгствѣ сбросилъ.

Ограбленіе магазина. 6 декабря ночью былъ разгромленъ галантерейный магазинъ Волкова на Покровскомъ пр. Воры проникли въ магазинъ, выломавъ двери. Похищено разнаго товара на сумму до 25.000 руб.

Крупная кража. Л. М. Дембо, жив. по Солдатской ул. въ д. № 56, заявила милиціи, что у нея изъ квартиры въ ея отсутствіе скрылась прислуга Ольга Сицева, взломавшая разныя хранилища и похитившая драгоцѣнныхъ вещей и одежды на сумму до 16.000 тыс. руб.

Несчастный случай. 6 декабря солдатъ 108 полка М. Н. Лобановъ зашелъ въ гости къ своему земляку П. П. Горбунову, жив. по Луговой ул. въ д. № 212. Увидя что 2-лѣтній ребенокъ Горбунова играетъ револьверомъ, Лобановъ взялъ его у ребенка посмотрѣть и думая, что револьверъ не заряженъ, сталъ поднимать и спускать курокъ. При вторичномъ спускѣ курка раздался выстрѣлъ и пулей былъ убитъ, сидѣвшій недалеко отъ Лобанова второй гость Горбунова, также солдатъ 108 полка Я. Е. Стуковъ.

Подкинутый ребенокъ. 6 декабря по Госпитальной ул. дъ д. № 12 П. С. Мокрушина былъ подкинутъ ребенокъ. Мокрушины рѣшили подкинутаго ребенка оставить на воспитаніе, но на другой же день подкинутый ребенокъ умеръ.

Скрывшаяся. В. В. Чанчинъ, заявилъ милиціи, что въ его отсутствіе изъ квартиры скрылась его жена А. Т. Чанчина, взявши съ собой 12-лѣтнюю дочь и разныя вещи.

Кражи. Торговецъ С. К. Рихтерманъ, заявилъ милиціи, что у него изъ магазина двумя какими то солдатами совершена кража куска бумазеи на сумму 685 руб.

М. Ф. Вульфиной, заявлено въ милицію, что у нея въ магазинѣ общества потребителей когда она дѣлала покупки кѣмъ, то былъ украденъ свертокъ съ нѣсколькими серебряными вещами, стоющими 150 руб.

— Владѣлецъ часового магазина М. Б. Беньковскій заявилъ милиціи, что у него изъ магазина совершена кража часовъ и нѣсколькихъ цѣпочекъ, всего на 450 руб.

— Торговцемъ Агафоновымъ заявлено о кражѣ у него изъ лавки, находящейся на Хлѣбной площади, разнаго бакалейнаго товара на 500 руб.

СГОРѢВШІЙ РЕБЕНОКЪ.

Во вторникъ 5 декабря въ еврейскомъ очагѣ для дѣтей бѣженцевъ въ отсутствіи завѣдующей очагомъ, къ топившейся печкѣ подошелъ 6 лѣтній мальчикъ Дунавецкій.

Вспыхнулъ передникъ мальчика. Весь въ пламени ребенокъ съ крикомъ бросился по крутой лѣстницѣ (не мѣшало бы мѣстному еврейск. комитету, въ вѣдѣніи котораго находится очагъ, принять соотвѣтствующія мѣры къ исправленію опасной для дѣтей лѣстницы) сбѣжалъ внизъ въ кухню, гдѣ была одна изъ завѣдующихъ Л. Еленицкая.

Послѣдняя такъ растерялась, что руками прижала горящее платье, вынесла ребенка на дворъ и окунула въ бочку съ водой.

Бывшіе въ это время въ кухнѣ прапорщикъ и нѣсколько матерей бѣженокъ тоже растерялись и вмѣсто того, чтобы оказать помощь ребенку убѣжали.

Когда пламя на мальчикѣ потухло, его голаго закутаннаго въ одѣяло отвезли для оказанія медицинской помощи въ одну изъ ближайшихъ больницъ, но попасть туда удалось лишь послѣ долгихъ мытарствъ и разъѣздовъ изъ одной больницы въ другую: нигдѣ, за исключеніемъ одной, (гордская больница) медицинскаго персонала не оказалось.

Мальчикъ въ очень тяжеломъ состояніи и нѣтъ надежды на выздоровленіе, такъ какъ $^{2}/_{3}$ тѣла сожжено.

У завѣдующей сожжена часть кисти руки и 7 пальцевъ.

Съѣздъ представителей волостныхъ земствъ.

Засѣданіе 4-го декабря.

(Продолженіе).

Дальнѣйшія пренія по поводу той дезорганизаціи, которую внесъ отдѣлъ мукомолья въ распредѣленіе населенія хлѣбомъ, даютъ собранію еще рядъ фактовъ, доказывающихъ, что безпорядковъ въ этомъ отношеніи дѣйствительно очень много.

Выясняется, между прочимъ, полная возможность товарообмѣна для смягченія хлѣбнаго голода. Въ Ревдинскомъ заводѣ, по словамъ гр. Пономарева, былъ представитель изъ Сибири, предлагавшій $1\frac{1}{2}$ милліона пудовъ муки за 200 вагоновъ желѣза. Когда Ревдинскій заводъ послалъ делегатовъ въ Пермь просить, чтобы далъ былъ пропускъ вагонамъ съ желѣзомъ—ихъ просто выгнали. А между тѣмъ продовольственный вопросъ—самое больное мѣсто въ хозяйственномъ укладѣ нашей страны и съѣздъ долженъ сказать свое вѣское слово.

Намъ нечего бояться борьбы съ городомъ—силенъ не онъ, а уѣздъ.

Между прочимъ гр. Пономаревъ разсказалъ фактъ иллюстрирующій отношенія отдѣла мукомолья къ уѣзду. Когда его товарищи, рѣшивъ, во что бы то ни стало добиться хлѣба заявили: пусть насъ бьютъ, пусть насъ даже повѣсятъ, но мы требуемъ, чтобы намъ дали муку—ихъ записали въ какую то записную книжку.

Если правда, что нѣтъ хлѣба, такъ мы знаемъ, что есть желѣзо. Кто не хочетъ его дать добровольно, мы сами возьмемъ и обмѣняемъ на муку.

Гр. **Мясниковъ** соглашаясь съ тѣмъ, что продовольственный вопросъ стоитъ остро, все-же думаетъ, что прежде, чѣмъ съѣздъ вынесетъ то или другое рѣшеніе, необходимо пригласить сюда и представителей уѣздной продовольственной управы, мукомолья, Совѣта Р. и С. Депутатовъ.

Ораторъ высказываетъ мнѣніе, что если бы даже собраніе и было за ликвидацію отдѣла мукомолья,—такъ останется захвашная власть города, съ которой придется бороться. Гораздо цѣлесообразнѣе, пригласивъ обвиняемую сторону, категорически заявить—дайте намъ слово, что у насъ будетъ хлѣбъ. Мы не можемъ дольше ждать. Наше терпѣніе истощилось и мы требуемъ не словъ и обѣщаній, а хлѣба.

И если наши доводы не помогутъ и въ мукѣ намъ откажутъ, мы сами найдемъ способы добиться хлѣба.

Гр. **Рѣтневъ** протестуетъ противъ обвиненія города и Совѣта Р. и С. Депутатовъ. И такъ уже направляется крестьянство на городъ и на Совѣтъ. А виноватъ отдѣлъ мукомолья, который надо или упразднить или демократизировать. Въ отдѣлѣ работаютъ люди, не пригодные для этой работы и началась путаница. Да и законъ о хлѣбной монополіи все перепуталъ. Надо реорганизовать продовольственное дѣло, установить регулярный товарообмѣнъ и выдѣлиться въ самостоятельную единицу. А обвинять городъ и Совѣтъ возмутительно.

Гр. **Дороднов**ъ заявляетъ, что Совѣтъ никто не обвиняетъ. Конечно, виновато мукомолье.

Въ результатѣ затянувшихся преній принимается предложеніе **П. Е. Патрушева**—избрать особую продовольственную комиссію, въ нее пригласить 5 участниковъ съѣзда, 2 представителей Совѣта Р. и С. Депутатовъ, 2 отъ Совѣта Крестьянскихъ Депутатовъ, 2 отъ прод. уѣздной управы, 2 отъ отдѣла мукомолья и по 1 пред. отъ Уральскаго и Кредитнаго кооперативныхъ союзовъ.

Гр. **Патрушевъ** подчеркиваетъ, что для волостныхъ земствъ продовольственный вопросъ чрезвычайно важенъ, такъ какъ имъ придется взять въ свои руки на мѣстахъ продовольственное дѣло.

Поэтому съ этимъ вопросомъ необходимо какъ можно лучше познакомиться. Нужны цифровыя данныя, могутъ понадобиться спеціальные отчеты, матеріалы—вотъ почему и необходима спеціальная комиссія.

Къ прочитаннымъ на отчетномъ засѣданіи докладамъ намъ предстоитъ вернуться, когда они будутъ обсуждаться на пленарномъ засѣданіи послѣ предварительнаго разсмотрѣнія въ секціяхъ, которыхъ 5:

1) По обложенію, 2) административная, 3) взаимоотношенія между волостными и уѣздными земствами, 4) счетоводная, 5) хозяйственная.

Предсѣдателями избраны: въ 1-ю **А. Я. Мясниковъ**, 2)— **С. И. Пономаревъ**, 3)— **К. Я. Бирюковъ**, 4)—**М. Д. Котловиновъ**, 5)— **М. А. Кучинъ**.

Выборами предсѣдателей секцій и закончило свои работы общее собраніе. 5 и 6 декабря шли засѣданія только по секціямъ, а съ утра 7 декабря началось пленарное засѣданіе, которое начало свои работы съ разсмотрѣнія докладовъ административной секціи.

(Продолженіе слѣдуетъ).

Маленькій фельетонъ.

Городское.

КЪ ОТКРЫТІЮ ОПЕРНАГО СЕЗОНА.

— «Ахъ, музыка! Ахъ, опера!» твердятъ
Въ «столицѣ» нашей дамы и мужчины
И о пѣвцахъ, пѣвицахъ говорятъ,
И «браво!» «бисъ!» восторженно вопятъ.
Подумаешь—дуэты, каватины,
Да аріи уносятъ ихъ съ собой
Изъ царства прозы въ «горнія селенья»;
Подумаешь—Неаполь предъ тобой
Или Миланъ—все про пѣвцовъ и пѣнье.
Подумаешь: «Вотъ меломаны гдѣ,
И знатоки мелодіи, не жданно!
«Матанью» съ «барыней» въ Тагилѣ и Ревдѣ
Поютъ сограждане, а здѣсь благоуханный
Цѣнителей созвучій уголокъ
На азіатскомъ склонѣ пріютился
(Пошли Давыдовъ съ Кронербергомъ въ прокъ)
И даже большевизмъ предъ оперой склонился».
Подумать можно такъ, увы!, со стороны,
Но если вдуматься, попристальнѣй вглядѣться—
Невѣжество бездонной глубины
Проявится, съ которымъ трудно «спѣться»,
У большинства (такъ въ девяносто пять
Процентовъ приблизительно). Болтать
Не слушать пѣніе въ театръ приходятъ дамы;
Мужчины не стѣсняются зѣвать.
Поклонники и оперы и драмы
Дверями хлопаютъ и стульями стучать
Считая шумъ своимъ законнымъ правомъ.
Знать увертюръ, финаловъ не хотятъ
«Любителей» скучающихъ оравы,
Которыя приходятъ для кулисъ
Или въ антрактахъ посѣщать буфеты,
(Флиртуй и пей—формальный ихъ девизъ)
Критиковать прически, туалеты,
Хорошенькимъ артисткамъ въ бенефисъ
Преподносить букеты и конфеты.
Оцѣнки дѣлая по номеру газеты...
Нѣтъ! Музыкальной рано называть
Столицу хмурую угрюмаго Урала—
Умѣютъ въ ней подъ музыку болтать,
Умѣютъ «посезонно» флиртовать,
Но понимаютъ очень, очень мало,
Какъ надобно искусство уважать...
«Бывало всякое», а лучше не бывало.
. . . .

Еноткинъ.

Театръ и музыка.

Послѣдніе спектакли драматической труппы. Предпослѣдній спектакль шелъ прощальнымъ бенефисомъ талантливаго **А. М. Дорошевича**, поставившаго «Кина»—А. Дюма и выступившаго въ заглавной роли.

На этотъ разъ выборъ бенефиціанта мало удаченъ: роль Кина у него далеко не блестяще разработана; какъ обычно, конечно, отдѣльныя яркія мѣста были, но въ цѣломъ г. **Дорошевичъ** былъ холоденъ, подъема не чувствовалось совершенно. Изъ другихъ исполнителей выдѣлялся г. **Танскій** задушевно сыгравшій суфлера Соломона.

Театръ былъ переполненъ. Были цѣнныя подношенія. Аплодировали безъ конца.

Прощалась драматическая труппа съ екатеринбуржцами въ «Дядѣ Ванѣ» Чехова. Спектакль прошелъ очень недурно, хотя нѣкоторые исполнители въ своей трактовкѣ не были близки къ Чехову.

Но въ цѣломъ все же на лицо дружный ансамбль, изъ котораго ярко выдѣлялась блестящимъ исполненіемъ роли Сони г-жа **Борегаръ**. Талантливая артистка создала надолго запечатлѣвшійся въ памяти образъ, полный художественной красоты и захватила весь театръ.

Какъ горячо приходится жалѣть о ея рѣдкихъ выступленіяхъ на нашей сценѣ!

Прощались зрители съ труппой очень тепло. Многимъ артистамъ были поднесены цѣнные подарки.

По окончаніи спектакля на вызовы выходила вся труппа, которой во главѣ съ **П. П. Медвѣдевымъ** была устроена шумная овація.

На сцену летѣли фуражки, бросались цвѣты. Много, много разъ поднимался занавѣсъ.

Состоялся неожиданно импровизированный концертъ: артисты съ маститымъ П. П. Медвѣдевымъ пропѣли на прощанье: «Послѣдній нынѣшній денечекъ».

Еще шумнѣе и восторженнѣе сдѣлались аплодисменты и долго на вызовы не расходившейся изъ театра публики выходила раскланиваться труппа.

Но вотъ спустили желѣзный занавѣсъ. Погашены огни. Драматическій сезонъ кончился...

С. Ч.

Послѣднія телеграммы.

ВЫБОРЫ ВЪ УЧРЕДИТЕЛЬНОЕ СОБРАНІЕ.

КАЗАНЬ. 6 декабря. («Инфтель».) Выяснились окончательные результаты выборовъ въ Учредительное Собраніе. По гражданскимъ и воинскимъ участкамъ города первое мѣсто занимають кадеты—30044, второе большевики—20143, третье — соц.-рев. лѣвые—15356, мусульманскій лѣвый блокъ—12730, православнаго духовенства и мірянъ—3405, соц. дем. меньшевики—2606, мусульманскій комитетъ—2304, соц.-рев. правые—1627, блокъ кооператоровъ и независимыхъ соціалистовъ—802, чувашскій комитетъ—696, землевладѣльческій—508.

Корреспонденція.

КАМЫШЛОВЪ.

28-го ноября закончилась сессія Екатеринбургскаго окружнаго суда. Минувшая сессія имѣла свой особенный характеръ, свойственный исключительно переживаемому времени.

Какъ литература извѣстнаго народа, такъ и судъ служатъ отраженіемъ извѣстной эпохи. Только литература отражаетъ ее въ художественныхъ формахъ и образахъ, а судъ—въ грубой и неприглядной дѣйствительности.

Всматриваясь въ серію разсмотрѣнныхъ дѣлъ, невольно обращаешь вниманіе на небывалое до сихъ поръ число дѣлъ по тайному винокуренію и хулиганству.

Послѣ запрещенія казенной винной торговли охотники до легкой наживы стали доставать контрабанднымъ путемъ манчжурскій спиртъ или дѣлать брагу-кислушку. Поэтому въ первое время послѣ запрещенія торговли виномъ не было никакой надобности выдумывать что-либо новое для одурманиванія.

Когда же, благодаря усиленному контролю провозъ спирта сталъ невозможенъ, а производство браги сократилось изъ-за недостатка сахарныхъ веществъ, появилась новая одуряющая жидкость—самодѣльное вино, которое, смотря по мѣстности, называють самосидкой, самогонкой или, наконецъ, кумышкой.

Благодаря наличности хлѣба, съ одной стороны и неимовѣрно высокой цѣнѣ на кумышку, съ другой,—тайное винокуреніе среди деревенскаго населенія идетъ быстрыми шагами впередъ. Появилось пьянство тамъ, гдѣ бывало рѣдко увидишь пьянаго. Пьютъ всѣ, кто хочетъ: мужчины, женщины, старики и молодые. Нынѣ въ деньгахъ никто не стѣсняется, а тѣмъ болѣе деревня, которая никогда не видала ихъ въ такомъ количествѣ. За одну бутылку какой-то отвратительной и зловонной жидкости платятъ 5, 6, 7 и даже 8 рублей.

По пятамъ за пьянствомъ идутъ пороки и преступленія. Они всегда растутъ вмѣстѣ съ пьянствомъ и находятся въ тѣсной и неразрывной связи съ нимъ. Въ этомъ отношеніи яркій примѣръ представляетъ недавнее прошлое: какъ только была закрыта казенная продажа вина,—всѣ чижовки, каталажки и клоповки опустѣли, а протоколы сдѣлались рѣдкимъ явленіемъ. На землю русскую снизошелъ благодатный ангелъ. Даже полиція начала жаловаться, что ей дѣлать больше нечего...

Но... стоило появиться вину, какъ опять пошло по старому, если только не хуже, потому что теперь вино тайно курить можетъ всякій.

Съ развитіемъ пьянства среди народа въ деревнѣ воскресли безпричинные драки, скандалы, буйства и самосуды, совершенно немыслимые въ трезвомъ обществѣ. Неправильно понимаемая свобода еще болѣе развязываетъ руки невѣжественныхъ и темныхъ людей, которые думаютъ, что нынѣ все можно дѣлать безнаказанно.

Какъ насадители пьянства и соединенныхъ съ нимъ преступленій, производители самогон-

ки наказываются весьма строго. Изъ всѣхъ подобнаго рода дѣлъ, разсмотрѣнныхъ въ минувшую сессію, проводимъ одно самое заурядное. Гр. села Ильинскаго, Катайской волости, Трофимъ Чистяковъ устроилъ у себя на дворѣ для выдѣлки самогонки что то вродѣ перегоннаго куба и, когда онъ пустилъ свой аппаратъ въ ходъ, его замѣтила милиція. При обыскѣ у него найдена была бутылка самогонки. Подсудимаго защищалъ прис. пов. Гридневъ. На сторонѣ обвиняемаго были 4 свидѣтеля. Въ лицѣ товарища прокурора, обвинительная власть поддерживала предъявленное обвиненіе. Самъ обвиняемый говорилъ, что кумышки гналъ для свадьбы. Несмотря на защиту, отрицавшую составъ преступленія и свидѣтелей, старавшихся всѣми силами «выгородить» обвиняемаго, судъ приговорилъ: подвергнуть Чистякова денежному штрафу въ размѣрѣ 1000 руб. или тюремному заключенію на 4 мѣсяца и уплатѣ за патентъ 150 руб., въ случаѣ же несостоятельности, заключить въ тюрьму на 6 мѣсяцевъ.

Не меньшую кару несутъ и хулиганы. Находившійся въ отпуску солдатъ изъ села Ушаковскаго, Никитинской волости, Ив. Пав. Аникіевъ, въ безсознательно пьяномъ состояніи, ударилъ палкой по головѣ односельца своего Ив. Вас. Аникіева, который тутъ же упалъ и умеръ. Врачъ призналъ ударъ слабымъ и вынесъ заключеніе, что ударъ только ускорилъ смерть И. Аникіева, такъ какъ онъ страдалъ склерозомъ. Несмотря на это обстоятельство, судъ приговорилъ виновника къ 4 мѣс. тюрьмы.

А въ другомъ подобномъ же случаѣ 17 лѣтній парень приговоренъ былъ къ 8 мѣс. тюремнаго заключенія.

Письма въ редакцію.

Гражданинъ редакторъ!

Не откажите въ помѣщеніи нижеслѣдующаго письма:

Къ числу Екатеринбургскихъ учрежденій, жившихъ еще до революціи напряженной культурной жизнью принадлежитъ и аптекарскій складъ Екатеринбургскаго земства.

Съ самаго начала своей организаціи (съ января 1910 г.) складъ попалъ въ руки спеціалиста А. В. Могильскаго, любящаго свое дѣло, отдающагося ему цѣликомъ и стремящагося къ непрестанному прогрессу. Дѣятельность склада сразу пріобрѣла живой характеръ, особенно радостный для работниковъ земской медицины. Всякій изъ врачей, кто соприкасался со складомъ, видѣлъ, что здѣсь онъ находится въ сферѣ послѣднихъ успѣховъ научной фармаціи, что складъ живетъ общеевропейскими въ своей области интересами текущаго дня, и новыя лекарственныя средства, о которыхъ мы только что узнавали изъ текущей заграничной медицинской печати, мы могли уже получать изъ нашего земскаго аптекарскаго склада. Было важно для насъ и то, что всѣ получаемые въ складѣ лекарственные препараты тщательно, педантично провѣрялись и при малѣйшемъ уклоненіи отъ требованій фармацевтической науки безпощадно браковались завѣдующимъ складомъ. Получая препараты изъ склада врачи могли быть увѣрены, что они получили вполнѣ годный и дѣйствительный препаратъ. Важно для врачей было и то, что дѣло склада постоянно расширялось, что складъ освобождался отъ зависимости отъ столичныхъ фирмъ и была надежда, что при складѣ создастся крупная краевая фармацевтическая лабораторія. И вотъ всѣмъ этимъ надеждамъ, повидимому, не суждено сбыться.

Въ числѣ другихъ свойствъ завѣдующаго складомъ А. В. Могильскаго оказались докучныя для избранныхъ имъ помощниковъ напряженность въ работѣ и требовательность къ помощникамъ. Онъ требовалъ отъ нихъ серьезной работы и требовалъ слишкомъ настойчиво. Его требованіями тяготились тѣ, кто стремился только отсидѣть назначенные часы, чтобы отдаться потомъ какому нибудь другому, болѣе пріятному времяпрепровожденію. Для нихъ было безразлично земское дѣло и сами они были недостаточно захвачены имъ, и недостаточно образованы, чтобы интересоваться какими либо перспективами и мечтаніями о прогрессѣ земской медицины. Въ педантичности А. В. Могильскаго эти помощники видѣли только ненавистное понужденіе къ труду, дѣйствовавшее имъ на нервы. На земское дѣло они смотрѣли, какъ на общественное дѣло въ томъ смыслѣ, что каждый изъ нихъ имѣетъ такое же право распоряжаться въ немъ по своему, какъ и А. В. Могильскій. При нормальномъ трудовомъ порядкѣ жизни они были безсильны. Когда разразилась революція, они рѣшили, что настало время дѣйствовать, и начали энергичную травлю противъ А. В. Могильскаго.

Прежде всего они начали ее на политическихъ мотивахъ, обѣщавшихъ имъ по состоянію погоды наибольшій и наискорѣйшій успѣхъ. Требовательность А. В. Могильскаго и его педантизмъ они пытались отождествить съ монархизмомъ и старымъ порядкомъ, и потребовали увольненія Могильскаго, какъ контръ-революціонера. Однако, скоро пришлось убѣдиться, что для такого обвиненія нѣтъ въ дѣйствіяхъ Могильскаго никакихъ данныхъ, и политическія обвиненія пришлось оставить. Тогда воспользовались неудачно проведенной правительственной ревизіей склада, обвинили Могильскаго въ хищеніи спирта и медикаментовъ, и на этомъ основаніи помощники г. Могильскаго требовали немедленнаго его увольненія. Причина была на лицо—результаты правительственной ревизіи склада, открывшей большую недостачу спирта и окончившейся предложеніемъ Пермскаго Врачебнаго Отдѣленія предать А. В. Могильскаго суду за растрату спирта. Этотъ результатъ былъ поразителенъ и загадоченъ для всѣхъ, знавшихъ хоть немного А. В. Могильскаго и его идеалистическую, преданную общественнымъ интересамъ работу въ складѣ. Впослѣдствіи этому результату нашлось простое и нехитрое объясненіе, которому совершенно не вѣрилось по его циничности. Объясненіе такого факта оказалось въ томъ, что правительственная ревизія склада состоялась въ отсутствіи А. В. Могильскаго и складъ показывали ревизорамъ прежніе главные помощники А. В. Могильскаго, а теперь главные обличители и непримиримые враги его, аптекарскіе помощники г.г. Горбовицкій и Лихтерманъ, и два помѣщенія со спиртовыми настойками не были ими указаны правительственному ревизору. Не все это объяснилось такъ просто потомъ, а въ началѣ земская управа тотчасъ же отстранила А. В. Могильскаго отъ завѣдыванія складомъ и попросила земскую ревизіонную комиссію сдѣлать самую тщательную и точную ревизію всей дѣятельности склада.

Земская ревизіонная комиссія приступила къ ревизіи Склада и ревизовала очень тщательно и очень долго, и результатъ этой ревизіи получился слѣдующій: спиртъ оказался весь на лицо, медикаменты—тоже, и вся недостача много меньше той, которая полагается въ правительственныхъ учрежденіяхъ на усыпку и утечку. Обвиненіе въ растратѣ медикаментовъ и спирта также отпало. Одновременно съ обвиненіемъ въ растратѣ медикаментовъ фармацевты (аптекарскіе помощники, въ фактическое завѣдываніе которыхъ перешелъ Складъ) обвинили А. В. Могильскаго передъ Управой въ неумѣніи вести дѣло, нераспорядительности, въ излишнемъ, вредномъ для дѣла педантизмѣ, что, по ихъ мнѣнію, было причиной лекарственнаго голода въ медицинскихъ участкахъ Екатеринбургскаго уѣзда.

Управа собрала Врачебный Съѣздъ и спросила, какъ Съѣздъ смотритъ на это дѣло.

Съѣздъ два раза по два дня обслѣдовалъ и обсуждалъ дѣятельность А. В. Могильскаго и въ результатѣ не только не нашелъ ничего предосудительнаго, не только вполнѣ оправдалъ А. В. Могильскаго, но напротивъ указалъ на весьма полезную для Земства и населенія дѣятельность А. В. Могильскаго и настойчиво потребовалъ допустить А. В. Могильскаго къ работѣ въ Складѣ. Требованіе это предъявляли нѣсколько разъ Управѣ Съѣздъ врачей и уполномоченные имъ врачи, но Управа упорно отмалчивалась, и это постановленіе двухъ врачебныхъ Съѣздовъ остается неисполненнымъ до сихъ поръ.

Потерпѣвшіе фіаско на Врачебныхъ Съѣздахъ, аптекарскіе помощники Склада потребовали удаленія провизора А. В. Могильскаго на томъ основаніи, что онъ дурно, не демократично обращался раньше съ ними до революціи—(съ мая А. В. Могильскій остается отстраненнымъ отъ должности). Конечно, съ этого слѣдовало бы и начать: гораздо пріятнѣе разговаривать и работать по своему, чѣмъ работать усидчиво подъ неустаннымъ присмотромъ и контролемъ. Свое требованіе уволить провизора А. В. Могильскаго аптекарскіе помощники предъявили черезъ Союзъ служащихъ въ Земствѣ и нѣсколько разъ угрожали Управѣ отъ имени Комитета Союза Земскихъ служащихъ забастовкой и бойкотомъ, если Управа не исполнитъ ихъ требованія.

И вотъ у Земской Управы очутилось два требованія: аптекарскихъ помощниковъ—удалить А. В. Могильскаго,—и Земскаго Врачебнаго Съѣзда—допустить А. В. Могильскаго возобновить работу въ Складѣ. Аптекарскіе помощники угрожали забастовкой и бойкотомъ со стороны всѣхъ земскихъ фармацевтовъ и даже всѣхъ земскихъ служащихъ; Врачебный Съѣздъ требовалъ, какъ Земское учрежденіе, ради несомнѣнной пользы для земства и населенія возвращенія къ дѣятельности А. В. Могильскаго, ради преуспѣянія и развитія земскаго учрежденія—Аптекарскаго Склада.

Какъ же поступила Управа?

Участь А. В. Могильскаго и Земскаго Аптекарскаго Склада, участь всѣхъ его начинаній, пользу земской медицины и населенія она передала на окончательное рѣшеніе Союза Земскихъ Служащихъ и умыла руки. Какъ рѣшитъ Союзъ, такъ пусть и будетъ, Управа ни во что не входитъ и снимаетъ съ себя всякую отвѣтственность.

Такое отношеніе Управы къ дѣлу А. В. Могильскаго совершенно непонятно для всѣхъ, хоть немного знакомыхъ съ этимъ дѣломъ и дѣйствующими лицами. Управа поступаетъ такъ, какъ будто она не знаетъ, кто правъ, кто виноватъ, какъ будто ей что то не ясно въ этомъ дѣлѣ. Но этого никакъ нельзя допустить, потому что къ оправданію А. В. Могильскаго земской ревизіонной комиссіей присоединилось своимъ постановленіемъ и 37-е чрезвычайное Екатеринбургское Земское Собраніе, о чемъ Управа, конечно, знаетъ. Кромѣ того, сама Управа пишетъ (въ отношеніи на имя Пермскаго Врачебнаго Отдѣленія отъ 20 Октября 1917 г. за № 8027) „Установлено съ полной несомнѣнностью, путемъ свидѣтельскихъ показаній, что правительственная комиссія оставила безъ осмотра и учета цѣлыхъ два обширныхъ помѣщенія, въ которыхъ хранились спиртныя настойки. Эти два помѣщенія, какъ установлено, не были указаны ревизіонной комиссіи, очевидно по забывчивости, аптекарскими помощниками г. г. Горбовицкимъ и Лихтерманомъ, которые позднѣе сыграли не послѣднюю роль въ дѣлѣ организаціи цѣлаго похода противъ А. В. Могильскаго со стороны фармацевтической корпораціи Екатеринбургскаго Земства. Затѣмъ установлено, что Правительственная комиссія обратила свое вниманіе на то, что спиртъ въ Аптекарскомъ Складѣ можетъ имѣться не только въ чистомъ видѣ, но и въ различныхъ разведеніяхъ (70,° 90°, и т. д.) лишь послѣ указанія на то со стороны аптечнаго счетовода г. Зелянскаго, иначе и этотъ спиртъ остался бы къ учету непринятымъ.

Кажется, тонъ этого сообщенія ясно показываетъ, что на самомъ дѣлѣ думаетъ Уѣздная Управа о „походѣ противъ А. В. Могильскаго“ и о талантахъ Горбовицкаго и Лихтермана, „сыгравшихъ не послѣднюю роль въ немъ“.

Кромѣ того, передавая это дѣло на рѣшеніе Союза Земскихъ Служащихъ, Управа въ своихъ доводахъ допускаетъ фактическую неточность. Управа говоритъ, что удаленія А. В. Могильскаго требуетъ корпорація земскихъ фармацевтовъ, а допущенія къ работѣ корпорація земскихъ врачей. Никакихъ требованій корпораціи земскихъ врачей не существуетъ, а есть постановленіе двухъ врачебныхъ Съѣздовъ. Врачебные Съѣзды суть Земское учрежденіе, какъ и Управа, и даже Цензовое Земство признавало компетенцію врачебнаго Съѣзда и не разъ вмѣняло въ обязанность Управѣ согласовать свою дѣятельность съ постановленіями Врачебн. Съѣзда.

Каково будетъ отношеніе теперешняго демократическаго Земства къ постановленіямъ Врачебнаго Съѣзда, мы не знаемъ, но будетъ конечно крайне вредно для земской медицины, если выбранная имъ Управа будетъ болѣе игнорировать Врачебный Съѣздъ, чѣмъ даже прежняя цензовая.

Не имѣя въ своемъ распоряженіи никакихъ другихъ средствъ для отстаиванія интересовъ земской медицины, мы, члены послѣднихъ Врачебныхъ Съѣздовъ, обращаемся къ обществу и населенію посредствомъ печати съ протестомъ.

Мы протестуемъ противъ безсмысленной травли аптекарскими помощниками и ихъ приверженцами провизора Земскаго Аптекарскаго Склада А. В. Могильскаго безъ всякой вины съ его стороны.

Мы протестуемъ противъ разрушенія хорошо наложеннаго и полезнаго для населенія учрежденія, Земскаго Аптекарскаго Склада и химико-фармацевтической лабораторіи, которое послѣдовало бы за отстраненіемъ научнаго и идейнаго руководителя его, провизора А. В. Могильскаго, такъ какъ и временное удаленіе его уже затормозило работу Склада.

Мы протестуемъ противъ игнорированія Екатеринбургской Земской Управой постановленій Врачебныхъ Съѣздовъ, чѣмъ сводится къ нулю вліяніе этихъ Съѣздовъ на устройство и прогрессъ земской медицины въ уѣздѣ.

Члены Врачебныхъ Съѣздовъ Екатеринбургскаго Земства: **Н. Гавриленко, Е. Владимирова, А. Владимировъ, Н. Баженовъ, А. Новиковъ, В. Перетцъ и Гр. Петровъ.**

Екатеринб. 23 ноября 1917 г.

Редакторъ А. В. КОМАРОВЪ.
Издатель П. И. ПѢВИНЪ.

РАСПИСАНІЕ ДВИЖЕНІЯ ПОѢЗДОВЪ.

ПРИХОДЯТЪ ВЪ ЕКАТЕРИНБУРГЪ

Изъ Перми по главной линіи. Курьерскій № 2 Петроградъ—Владивостокъ съ ваг. 1—2 кл. въ 2 час. 42 мин. ночи по пятницамъ. Почт.-пасаж. № 4 съ ваг. 1—3 кл. въ 3 ч. 56 мин. дня. Товар.-пасаж. № 22 съ ваг. 3 и 4 кл. въ 10 ч. 33 м. дня.

Изъ Перми по горнозаводской линіи. Почт.-пасаж. № 4у съ ваг. 1—2 кл. въ 7 ч. 36 м. веч. Тов.-пас. № 22у отъ Перми до Екатеринбурга 1 съ ваг. 1—4 кл. въ 11 ч. 46 м. утра.

Изъ Челябинска. Почтово-тов.-пассажирскій № 3 въ 3 ч. 31 м. дня. Товаро-пассажир. № 21 съ ваг. 3—4 кл. въ 2 ч. 11 м. дня.

Изъ Омска. Курьерскій № 1, I—II кл. по четвергамъ, въ 7 ч. 06 м. д. Почтово-пассаж. № 3 I—II кл. въ 2 ч. 41 м. дня. Товаро-пассажир. № 21 I—IV кл., въ 7 ч. 21 м. утра.

ОТХОДЯТЪ ИЗЪ ЕКАТЕРИНБУРГА.

Въ Пермь по главной линіи. Курьерскій № 1 съ ваг. 1—2 кл. по четвергамъ въ 7 ч. 33 м. в. Поч.-пас. № 3 съ ваг. 1—3 кл. въ 4 ч. 23 м. дня Тов.-Пас. № 21 съ ваг. 3—4 кл. въ 8 ч. 1 мин. веч.

Въ Пермь по горнозаводской линіи. Почт.-пас. № 3у съ ваг. 1—3 кл. въ 10 ч. 38 м. утра. Товар.-пас. № 21у съ ваг. 1—4 кл. отъ Екатеринбурга до Перми съ ваг. 1—4 кл. въ 8 ч. 30 м. вечера.

Въ Челябинскъ. Почтово-пас. № 4 безпересадочный, I—III кл. въ 3 ч. 51 м. дня. Товаро-пас. № 22 IV кл., въ 2 ч. 06 м. дня.

ВъОмскъ. Курьерскій № 2, безпересадочный, тово-пассажирскій № 4, I—III кл., въ 4 ч. 36 м. дня. Товаро-пассажирск. № 22, I—IV кл., въ 9 ч. 11 м. вечера.

Сѣверо-Восточная Уральская ж. д.
Екатеринбургъ-Тавда.

Почтово-тов.-пассажирскій № 4 съ вагонами 2, 3 и 4 кл. отходятъ изъ Екатеринбурга въ 9 ч. I—II кл., по пятницамъ въ 8 ч. 21 м. ночи. Поч. 41 м. веч.

Почтово-товаро-пассарскій поѣздъ № 3 приходитъ въ Екатеринбургъ въ 10 ч. 01 м. утра.

По линіи Алапаевскъ-Богдановичъ.

Почтово-тов.-пассаж. поѣздъ № 3а отходитъ изъ Алапаевска въ 9 ч. 42 м. веч., приходитъ на ст. Богдановичъ въ 6 час. 53 мин. утра.

Почтово-тов.-пассаж. № 4а отходитъ со ст. Богдановичъ въ 2 час. 11 м. ночи, приходитъ на ст. Алапаевскъ въ 9 ч. 42 м. утра.

Отъ Алапаевска до Екатеринбурга и обратно черезъ Егоршино ежедневно обращается безпересад. ваг. 3 класса.

ПО ВѢТВЯМЪ.

Алапаевская вѣтвь. (Н.-Тагилъ. Алапаевскъ). Почт.-пас. № 3а въ ваг. 1—IV кл. отправляется со станціи Н.-Тагилъ въ 8 ч. 49 м. дня.; прибываетъ въ Алапаевскъ въ 9 ч. 12 м. дня.

Поч.-пас. № 4а отправляется изъ Алапаевска въ 9 ч. 05 м. утра; прибываетъ въ Н.-Тагилъ въ 2 ч. 04 м. дня.

Калатинская вѣтвь. (Раз. № 117—Калата). Тов.-пас. № 4кв съ ваг. 3—4 кл. отправляется въ раз. № 117 въ 5 ч. 59 м. в.; прибываетъ въ Калату въ 6 ч. 34 м. веч.

Тов.-пас. № 3кв съ ваг. 3—4 кл. отпр. изъ Калаты въ 3 ч. 59 м. дня, приб. на раз. № 117 въ 4 ч. 34 м. дня.

Котласская вѣтвь. (Котласъ—Вятка).

Почт.-тов.-пас. № 4к съ ваг. 1—4 кл. отпр. изъ Котласа въ 9 ч. 34 м. веч.; приб. на ст. Вятка 1 въ 12 ч. 55 м. дня.

Почт.-тов.-пас. № 3к съ ваг. 1—4 кл. отправ. со ст. Вятка 1 въ 2 ч. 55 м. дня; прих. на ст Котласъ въ 6 ч. 15 м. утра.

Квартира изъ 2 до 4 комн. нужна или 2-3 ком. съ правомъ польз. кухней. Адр. Пале-Рояль комната № 48 К. Ж.

Ищу мѣсто счетовода или контор. занятій Адр. письм. предлож. въ к-ру газ. для Г. М.

Горничная желаетъ получить мѣсто въ интелигентномъ семейст. Адр. въ к-рѣ газ. для Насти.

Бывш. **Податной Инспекторъ** желаетъ им. занятія—въ банкахъ, конторахъ, золот. пр., торгов. пром. и др. предпр.—Адр. контора „Ур. Ж.“ предъяв. кв. № 43-6.

Два дома продаются по Никольской № 89 и по 2 ой Загородной 14. Условія узн. Спасская 27, у Коротковой.

Продается мягкая мебель. Трехъ мѣстн диванъ 2 кресла 6 стульевъ и кругл. столъ Харитоновская 20 кв. Мисюрева.

Продается почти нов. муж. черн. суконная тужурка на ростъ ниже средн., годная и для учащихся, а также дам. высокіе черн. ботинки на № 3 галошъ. Александровскій просп. 15, кварт. Вюстенбергъ.

ПРОДАЕТСЯ бѣлый муаръ отрѣзъ на платье 500 руб. Адр. к-ра газ.

Продаются нов. четырехъ мѣст. дышл. и оглобельн. САНИ. Верхъ-Исетскій заводъ. 4-я Опалихинская ул. д. Богадѣльни.

КОЗА продается Коробковская, 21.

2 ружья продаю цент. кал. 12-й двухствольныя фабр. Пиперъ. Обсерваторская № 151. иногородн. не отвѣчаю.

Продается револьверъ Адр Покров. пр. 42, маг. Бѣлавина.

Продается зеркальн. шкафъ за 600 р. Фетисовская № 28 низъ.

ПРОДАЕТСЯ вѣнскій гарнитуръ, фаб. Тонетъ, качалка, линолеумъ и др. вещи. Пушкинская 22.

ЦѢЛЕБНАЯ МАЗЬ „РАДИКАЛЬ“ № 1, 2 и 3.
Т-ва Бр. К. и Г. Санфировыхъ въ Самарѣ.
Согласно благодарственныхъ писемъ паціентовъ и лестныхъ отзывовъ врачей «РАДИКАЛЬ» рекомендуется отъ
Ревматизма, золотухи, экземы (чесучій и мокнущій лишай) **Геморроя, Грудницы,** (воспаленія). **ранъ** огнестрѣльнаго и холоднаго оружія, а также проч. застарѣлыхъ накожныхъ болѣзней.
Банки имѣются разныхъ величинъ. Цѣна № 1—2 р. 50 к. № 2—4 р. № 3—6 р. (безъ пересылки). Во избѣжаніе поддѣлокъ просимъ обращать вниманіе на этикетъ съ 7-ью высшими наградами (золотыми медалями), 2-мя почет. крестами (Grand Prix) присужденными Бр. Санфировымъ на русскихъ и заграничныхъ выставкахъ за цѣлебную мазь «Радикаль», а также штемпель на днѣ каждой банки «Радикаль» Т-ва Бр. Санфировыхъ. Брошюры съ копіями благодарственныхъ писемъ по требов. высыл. безпл. Адресъ: САМАРА, лабораторія и глав. контора „Радикаль“ К. И. Санфирову.
Продажа производится во всѣхъ лучшихъ аптекахъ и аптекарскихъ магазинахъ. Оптовымъ покупателямъ скидка по соглашенію.

Нужна комната въ центрѣ города. Адр. к-ра газ. „Ур. Ж.“ для З. К.

Продается новотельная корова съ хорош. молокомъ. Водочная 54.

Продается лисій хор. мѣхъ цѣна 1300 р. Адр. В.-Исетскій зав. Матренинская 807. Спр. Вихареву.

Револьверъ автоматическій, системы Кольта продается. Васенцовская, 48. Спр. прапорщика.

ВИНТОВКА штуцеръ нов. продается двухствольн. съ 30 патр. фабр. Клеманъ. Пальто дик. козла шерстью наружу корот Шкура дик. козла выдѣл. и Олений рогъ. Дровяная д. 12 Вид. отъ 1 до 2½ дня.

Случайно продаются на полный ростъ фрачный костюмъ, сюртукъ, суконные брюки, отрѣзъ син. шевіота, сапоги штиблеты, галоши, револьверъ. Ломаевская, 17 квар. Котовыхъ.

Случайно спѣшно продается по Тихвинской ул. прот. 2-й жен. гимн. № 96, 6 льшое сухое мѣсто и по стр. два флигеля, служ. колодецъ, вода год. для питья) услов. Тихв. 59 кв. Кобякова.

Утеряна мѣх. дамская колонковая пелерина въ ночь на 2 дек. по дорогѣ между Покров. и Главн. пр. Колоб. Нашедш. больш. вознаграж. Адр. въ конторѣ У. Ж.

Телефоны Эриксона продаются Александровскій пр. 11 тел. 1-54; отъ 3-6 ч. в.

ПАРТІЯ извести 10-12000 пуд. собственнаго обжига продается. Контора завода П. Ф. ДАВЫДОВА телеф. 75.

ПРОДАЕТЪ и покупаетъ дома Комиссіонеръ Бухряковъ Водочная, № 48 соб. домъ.

Принимаются всевозможныя токарныя работы ПО МЕТАЛЛУ. Солдатская ул. № 41 во дворѣ.

Производство ИСКУСТВЕН. ЖЕРНОВОВЪ и наливка рабочаго слоя на фабрикѣ и на мѣстахъ по самымъ **умѣреннымъ цѣнамъ. Задатокъ обязателенъ.** С. Булавенко и Е. Калугинъ. Село Глинское, Екатеринбург. уѣзд.

Мастерская ПАМЯТНИКОВЪ А. С. Новикова. Коковинская 44. Принимаются ЗАКАЗЫ и есть готовые памятники.

ГРАФИТ. „Т-во Русскій Графитъ“ Отрясихинская № 11, тел. 9 54 Адр. для телеграм. Екатеринб. «Графитъ». Вырабатываетъ сорта графита **черныя литейн., свѣтлыя серебр.,** и **котельный** марк „К Т“ отъ накипи **въ паровыхъ котлахъ.**

ПЕРИНЫ и ПОДУШКИ съ отсортированнымъ и не сортированнымъ новымъ гусинымъ перомъ въ магазинѣ **Бѣльевого Т-ва** рядомъ съ Русскимъ для внѣшней торговли Банкомъ.

СТРАХОВОЕ ОБЩЕСТВО „РОССІЯ“
въ Петроградѣ, учр. въ 1881 г.
Наличные капиталы: 113.000.000 руб.
Общество заключаетъ страхованія
жизни: капиталовъ и доходовъ для обезпеченія будущности семьи и старости.
отъ несчастныхъ случаевъ: коллективныя страхованія рабочихъ и служащихъ на фабрикахъ и заводахъ, страхованія отдѣльныхъ лицъ, страхованія пассажировъ;
отъ огня: недвижимыхъ и движимыхъ имуществъ;
транспортовъ: морскихъ, рѣчныхъ и сухопутныхъ и судовъ;
стеколъ и зеркалъ: отъ излома, и разбитія;
отъ кражъ со взломомъ: движимаго имущества всякаго рода.
Уплаченныя вознагражденія Обществомъ около 400.000.000 рублей.
Заявленія о страхованіи принимаются и всякаго рода свѣдѣнія сообщаются въ Правленіи, въ Петроградѣ (Морская, № 37) и въ отдѣленіи въ г. Екатеринбургѣ (уг. Успенской ул. и Главной Торговой площ., д. А. Н. Замятина).
Страхованія пассажировъ отъ несчастныхъ случаевъ во время путешествія заключаются также на главныхъ станціяхъ россійскихъ желѣзныхъ дорогъ.

Большая ежедневная демократическая и соціалистическая газета **„Власть Народа“**
Изданіе т-ва „Кооперативное Издательство“ въ Москвѣ.
Газета удѣляетъ особое вниманіе вопросамъ кооперація и народнаго хозяйства.
ПОСТОЯННЫЕ ОТДѢЛЫ ГАЗЕТЫ:
Отдѣлъ общественно-политическій: Н. В. Валентиновъ, В. В. Водовозовъ, Б. Н. Воронинъ, Е. Д. Кускова, Л. С. Козловскій, С. П. Мельгуновъ, А. Б. Петрищевъ, Г. В. Плехановъ, А. Н. Потресовъ, А. Ю. Раппопортъ, Н. А. Рожковъ, А. Ф. Сазиковскій, Е. Смирновъ (Э. Л. Гуревичъ), Е. А. Фальковскій, Б. Левицкій (В. О. Цедербаумъ) и друг.
Экономическій отдѣлъ: В. И. Анисимовъ, В. В. Дмитріевъ, Л. Б. Кафенгаузъ, Д. В. Кузовковъ, П. Н. Макаровъ, П. П. Масловъ, К. А. Мацѣевичъ, А. Н. Мининъ, Н. П. Огановскій, С. Н. Прокоповичъ, Л. М. Пумпянскій, Н. А. Рожковъ, А. А. Рыбниковъ, А. В. Чаяновъ и друг.
Рабочій вопросъ и кооперація: Л. М. Армандъ, А. М. Беркенгеймъ, В. Н. Зельгеймъ, А. Е. Кулыжный, Н. Н. Куренныхъ, Е. О. Ленская, А. В. Меркуловъ, А. С. Орловъ, Вл. Н. Тукалевскій, В. В. Хижняковъ, Н. В. Чайковскій и друг.
Фельетонъ и замѣтки: В. В. Вересаевъ, А. Г. Горнфельдъ, В. В. Карпикъ, П. С. Каганъ, В. П. Кранихфельдъ, В. Л. Львовъ-Рогачевскій, В. Я. Муриновъ, Н. Никандровъ, М. А. Осоргинъ, А. Б. Петрищевъ, В. Ропшинъ, (Б. В. Савинковъ), Андрей Соболь, Я. А. Тугендхольдъ, Е. Н. Чириковъ, И. С. Шмелевъ и друг.
Иностранный отдѣлъ: Э. Лафонъ (депутатъ-соціалистъ), Муте (деп. соц.) Г. Б. Сандомирскій и друг.
ПОДПИСНАЯ ЦѢНА: съ доставкой и пересылкой на 3 мѣсяца 8 р. на 2 мѣс. 6 руб. на 1 мѣс. 3 р. отдѣльный номеръ 15 коп.
ЛЬГОТНАЯ ПОДПИСКА: кооперативамъ, соціалистическимъ организаціямъ, профессіональнымъ союзамъ, рабочимъ клубамъ, народнымъ домамъ, народнымъ библіотекамъ и народнымъ учителямъ и учащимся при непосредственномъ обращ. въ Главную контору— на 3 мѣсяца 7 р., на 2 мѣс. 5 руб. на 1 мѣсяцъ 2 р. 50 к.
ПОДПИСКА ПРИНИМАЕТСЯ: 1) въ Главной конторѣ—Москва Б. Дмитровка 26, 2) въ Московскомъ Народномъ Банкѣ—Мясницкая 15.

Уральскій Союзъ Потребительныхъ Обществъ въ Екатеринбургѣ
за принимаемые имъ вклады платитъ

По вкладамъ на текущій счетъ		5%	годовыхъ
„ срочнымъ	до 6 мѣс.	6%	„
„ „	до 1 года	6,½%	„
„ „	до 2 лѣтъ	7%	„
„ „	свыше 2 лѣтъ	7,½%	„

По безсрочнымъ вкладамъ и крупнымъ суммамъ Союзомъ выдаются вкладныя книжки, мелкія сбереженія принимаются подъ земныя письма выпущенныя купюрами въ 10 р., 25 р., 50 р., 100 р. и 500 р.
Полная тайна вкладовъ гарантируется.
Операціи производятся во всѣ присутственные дни отъ 9 часовъ до 3-хъ часовъ дня въ Правленіи, Главный проспектъ д. № 20, а также и въ другихъ конторахъ Союза: въ Камышловѣ, Ирбитѣ, Верхотурьѣ, Красноуфимскѣ, Алапаевскѣ, Каменскомъ заводѣ.

УРАЛЬСКІЕ КАМНИ каменныя и золотыя съ камнями изделія **В. И. ЛИПИНА.** Вознесенскій пр., № 24, противъ Городского театра.

Электро-Техническая и Строительная Контора **И. А. Устинова и И. Ф. Уткина**
въ Н.-Тагилѣ принимаетъ заказы и имѣетъ на складѣ издѣлія штамповальной фабрики (бывш. С. Я. Шибнева въ Н.-Тагилѣ) нынѣ перешедшей въ нашу пользу, ЛОПАТЫ данцигскія, землекопныя, съ прямымъ, острымъ и полукруглымъ концемъ, песочныя обыкновенныя, каменноугольныя цѣльноштампованныя съ ручками, каменно-угольныя склепныя съ ручками, балластныя обыкновенныя, пріисковыя (Уральскія Ивановскія) рѣзаки для торфа, подборныя на 2 заклепкахъ, подборныя съ накладкой на 8 заклепкахъ, вѣнскія, грабари обыкновенныя, грохотовые скобки и др. спеціальныя лопаты. Принимаются заказы на изготовленіе лопатъ по моделямъ и чертежамъ, а также на штампованныя сковороды, ушки для ведеръ, шайбы и разн. другія издѣлія. Собствен. кузнечная мастерская изготовляетъ молотки слесарные, кувалды, желѣзнодорожныя кирки, подбойки, кайла, топоры плотничные, дроворубы и дровоколы, телеграфные и телефонныя крючья, болты и исполняетъ другія кузнечныя работы.

КРУЖЕВА и кружевныя издѣлія въ **БОЛЬШОМЪ ВЫБОРѢ** **В. В. ЗАКСЕ** Гоголевская 13.

ПОЛУЧЕНЫ ДѢТСКІЯ ЧУЛКИ Л. Штроль. Старый гост. дворъ.

Получена новая партія. Проѣздомъ спѣшно продаются каракулевые дамскіе саки, также имѣются новомодные **жеребковыя лапчатыя и выхохлевыя** пальто. Прошу покупателей убѣдиться лично. Номера „Эрмитажъ“ № 5, телеф. 522.

АПТЕКАРСКІЙ МАГАЗИНЪ Телеф. № 471. **Провизора З. І. ВАРШАВСКАГО.** Телеф. № 471.
ФРАНЦУЗСКІЯ РЕЗИНОВЫЯ ИЗДѢЛІЯ Получены:
Рыбій жиръ, Глицерофосфатъ, Лепешки Вальда и Гематогенъ (русскій).
Екатеринбургъ главный проспектъ № 40.

БОЛЬНЫЕ ГОНОРРЕЕЙ (ТРИППЕРОМЪ)

потратившіе много времени и средствъ на безрезультатное леченіе своей болѣзни, имѣютъ теперь полную возможность окончательно избавиться отъ нея примѣнен. научно-усовершенствованнаго французскаго препарата
„БЛЕНОЗОЛЪ“ проф. МОРНА.
„Бленозолъ“ состоитъ изъ совершенно новыхъ, недавно открытыхъ химическихъ элементовъ и пріобрѣлъ въ медицинской практикѣ широкую извѣстность, какъ выдающееся средство, радикально излечивающее острую и хроническую гонорроею, воспаленія предстательной железы, мочевого пузыря, почекъ и другія осложненія гонорреи.
„Бленозолъ“ Профес. Морна радикально уничтожаетъ гонорройныхъ микробовъ, въ какихъ бы органахъ они не находились и какъ бы глубоко они не внѣдрились въ ткани. Тщательно дезинфицируя мочевой каналъ, „Бленозолъ“ быстро прекращаетъ рѣзи, боли, истеченія и совершенно очищаетъ зараженныя ткани отъ трипперной заразы.
Всякій больной, будь то мужчина или женщина, долженъ прибѣгнуть къ „Бленозолу“ какъ къ единственному средству, гарантирующему полное излеченіе гонорреи и невозможность ея возврата. Клинической провѣркой доказано, что „Бленозолъ“ предупреждаетъ всевозможныя осложненія, возникающія на почвѣ гонорреи.
Радикальное дѣйствіе „Бленозола“ засвидѣтельствовано практикой въ многочисленныхъ клиникахъ и больницахъ. Популярн. брошюра о „Бленозолѣ“ высыл. безплат.
Цѣна коробки „Бленозола“ 7 р. 50
Полный курсъ леченія отъ 3 до 5 коробокъ.
Исключит. прод. въ Екатеринб., въ Екатеринб. Отд. „Лаборат. Практич. Медиц.“, при апт. маг. З. И. Варшавскаго, Глав. пр. 40 Тел. 471.

Русско-Скандинавское Техническое бюро
Петроградъ, ул. Гоголя, № 13
ПРЕДЛАГАЕТЪ
Всевозможные станки для обработки металловъ
Патроны для токарныхъ станковъ
Сталь инструментальную, буровую и др.
Шведскихъ заводовъ.
Товаръ имѣется наличный на складѣ въ Перми и Петроградѣ.
Представители на Уралъ и Сибирь
Товарищество „Постройка“ въ Перми
куда просимъ адресовать всѣ запросы.

ПРИНАДЛЕЖНОСТИ ДЛЯ ПИШУЩИХ МАШИН ленты, переводная бумага, шапирографы и проч.
Обученіе НА ПИШУЩИХ МАШИНАХ. Переписка.
КОНТОРА **Н. А. Юмшанова.** Главный пр. № 39 (угол Пушкин.) Телефон 709.

Оптово-розничный магазинъ **Т-во „Ф. Ш. Богатіевъ съ С-ми“**
Получена малосолая **кетовая икра** высокаго качества.
Продажа оптомъ и въ розницу.
Екатеринбургъ. — Телефонъ 354.

Типографія газеты «Уральская Жизнь». Екатеринбургъ Главный пр. № 42.