Среда 2 марта 1916 г. Годъ изданія восемнадцатый

Уральская жизнь

газета общественная, литературная и экономическая,

выходитъ ежедневно исключая дней послѣпраздничныхъ въ Екатеринбургѣ.

№ 48

ВЪ 1916 ГОДУ БУДУТЪ ДАНЫ ИЛЛЮСТРИРОВАННЫЯ ПРИЛОЖЕНІЯ

ПОДПИСНАЯ ЦѢНА.

На годъ . . 8 р — к | На 3 мѣсяца . . 2 р 50 к. | На 1 мѣсяцъ . . .
На 6 мѣс. . . 4 р. 60 к | На 2 мѣсяца . . 1 р. 70 к | За границу на годъ

Для годов подписч. допускается разсрочка: при подпискѣ 3 р. къ 1 апрѣля 3 р., 1 авг.

За перемѣну адреса уплачивается 30 к., прилагается прежній почтовый адр.

Шадринскъ. Земской публичной библіотеки 1438 2 экз.

ЛЕНИНСКАЯ ПУБЛИЧНАЯ БИБЛИОТЕКА

ОБЪЯВЛЕНІЯ

для помѣщенія въ газетѣ принимаются за плату на первой страницѣ по 40 к за строку петита или мѣсто, его занимаемое и на послѣдней страницѣ по 20 к за строку. Для лицъ ищущихъ занятій, съ установленной за объявленія платы дѣлается большая скидка.

За разсылку отдѣльн. объявленій при газетѣ нѣс. не болѣе 1 лота взимается по 10 р. за каждую тыс. экземпл.

Объявленія изъ района Европейской Россіи принимаются во всѣхъ конторахъ по пріему объявленій.

ОТЪ РЕДАКЦІИ:

Доставляемыя въ редакцію статьи и всякаго рода замѣтки должны быть съ подписью автора, точнымъ адресомъ его и обозначеніемъ условій. Всѣ рукописи могутъ быть исправляемы по усмотрѣнію редакціи. Мелкія статьи и замѣтки не принятыя редакціей уничтожаются.

Кинемо-театръ „РЕКОРДЪ".

Съ 29 февраля

будетъ демонстрироваться ХУДОЖЕСТВЕННАЯ драматическая поэма въ 5-ти актахъ по сценарію Б. МАРТОВА постановка режиссера С. Я. ВЕСЕЛОВСКАГО въ заглавной роли принимаетъ участіе талантливый артистъ РИМСКІЙ - КУРМАШЕВЪ.

СКАЗКА МІРА

(ЦАРЬ ЗВУКОВЪ).

По отзывамъ кинематографической прессы постановкой этой картины въ техническомъ отношеніи наша фирма побила РОССІЙСКІЙ РЕКОРДЪ. Великолѣпная фотографія, двойные цвѣтные виражи, прекрасные снимки противъ свѣта (заходящее солнц) показываютъ, что несмотря на самыя неблагопріятныя условія, РУССКАЯ КИНЕМАТОГРАФІЯ можетъ поспорить съ лучшими образцами заграничнаго производства. Слѣдите за афишами нашего театра.

Первая Зубная Лечебница

подъ управленіемъ врача АРХИПОВА.

Покровскій просп. уголъ Успенской, домъ Ермолаевой наискось д. Вр. Агафуровыхъ.

Леченіе, пломбированіе зубовъ

цементомъ, амальгамой, фарфоромъ, золотомъ, золотыя коронки, удаленіе зубовъ безъ боли (подъ наркозомъ), искусственные зубы на каучукѣ, на золотѣ безъ неба, несмимающіеся, выпрямленіе кривостоящ. зубовъ, замѣщ. дефектовъ неба—обтураторы.

Пріемъ отъ 9 час. утра до 6 час. веч.

по таксѣ утвержденной Врачебн. Отдѣл. Телефонъ № 229.

Зубной врачъ

М. В. ЛЬВОВИЧЪ.

Спеціально искусственные зубы всѣхъ системъ. Исправленіе дефектовъ полости рта и челюстей. Пріемъ ежедневно кромѣ воскресенья отъ 10—4 час

2-я Береговая ул. Покровской. Телефонъ 629.

ЗУБНАЯ ЛЕЧЕБНИЦА Л. К. ЛИХТЕРМАНА.

Успенская улица, домъ Дмитріева, рядомъ съ магазиномъ Зингеръ.

Спеціально искусственные зубы всѣхъ системъ.

Обтуратора, массажъ десенъ, леченіе и пломбиров. зубовъ. Удаленіе зубовъ безъ боли (подъ наркозомъ).

Пріемъ отъ 9 ч. утр. до 7 ч. веч., въ праздн. отъ 10—2 ч. дня.

По таксѣ утвержденной врачебн. отдѣлен. Телефонъ 711.

Третья зубная лечебница

Златоустовская, 8 ряд. съ Американской гостин. Телефонъ 682. Леченіе, пломбированіе зубовъ, золотыя коронки Удаленіе зубовъ безъ боли, искусственные зубы всѣхъ системъ.

ПРІЕМЪ въ будни отъ 10 до 7 ч. веч., праздники отъ 10 до 12 час. утра

ПОРТЛАНДЪ-ЦЕМЕНТЪ

Невьянскаго Горнопромышленнаго Акціонернаго О-ва.

Представитель Сибирскій Торговый Банкъ въ Екатеринбургѣ, куда просятъ обращаться съ требованіями.

КОНТОРА

ТЕХНИЧЕСКИХЪ ПОСТАВОКЪ и оборудованій.

ПРЕДЛАГАЕТЪ

Паровыя турбины, турбо-генераторы и насосы.

Екатеринбургъ, Фетисовская, 3.

Адр. для телегр. Екатеринбургъ—Гутманъ Телефонъ № 701.

Новый городской театръ.

2-я гастрольная поѣздка по Западной и Восточной Сибири Товарищества артистовъ Московскаго театра

Ф. А. КОРША

Въ среду, 2-го марта 1916 г.

GAUDEAMUS

(СТАРЫЙ СТУДЕНТЪ).

Пьеса въ 4 дѣйствіяхъ Л. Андреева

Начало ровно въ 8 час. вечера.

Анонсъ:—Въ четвергъ 3-го марта ЭКСЪ-КОРОЛЕВСКОЕ ВЕЛИЧЕСТВО комедія въ 4 д., Кёве де Флерса, реж. С. Ф. Сабурова.

СИБИРСКІЙ МАГАЗИНЪ

ЛИПКОВСКАГО

Уголъ Покровскаго проспекта и Гоголевск. Телефонъ 542.

Бриллiанты. Золото. Серебро.

Часы Мельхіоръ. Уральскіе и Сибирскіе цвѣтные камни

ВСЕГДА ВЪ БОЛЬШОМЪ ВЫБОРѢ.

ПОКУПКА ЗОЛОТА, СЕРЕБРА И ДРАГОЦѢННЫХЪ КАМНЕЙ.

Заказы и починка, а также огранка камней.

Заказы немедленно и аккуратно выполняются.

Первоклассный Ресторанъ и Концертный Залъ

РОССІЯ

Дирекція Е. А. Семеновой.

Съ 29-го февраля 1916 года

Концерты Кабарэ

Вновь сформированной труппы артистовъ, этуалей, каскадныхъ звѣздъ, субретокъ, танцовщицъ, танцоровъ, пѣвцовъ, романсовъ и концертнаго хора изъ 30 персонъ подъ дирекціей

А. Н. ГЕРМАНЪ.

Ежедневно завтраки, обѣды и ужины

на кухнѣ обращено особое вниманіе, приглашенъ извѣстный шефъ кулинаръ. Ресторанъ открытъ съ 10 час утра до 1 час. ночи. Начало концертнаго отдѣленія въ 8 час. вечера. Имѣется билліардъ, кабинеты

Режиссеръ М. ЛЕШИНЪ. Піанистъ Хормейстеръ М. О. ВИГЛОРЪ.

Моторы

нефтяныя и бенз. и моторныя лодки продаются и покупаются. Обращаться Тюмень Инженеру Туренко.

МАГАЗИНЪ

Л. В. АНЦЕЛЕВИЧЪ.

Главный пр. д. Арамянова. Фирма сущ. съ 1870 г.

Стѣнные и карманные ЧАСЫ въ большомъ выборѣ.

Г. Г. ПРІѢЗЖАЮЩИМЪ въ г. Екатеринбургъ рекомендуется останавливаться въ Гостиницѣ

„ГРАНДЪ-ОТЕЛЬ",

ТЕЛЕФОНЪ № 68.

Находящейся на углу Главнаго и Вознесенскаго пр. вблизи присутственныхъ мѣстъ, какъ почты, телеграфа, банковъ и пр. Абсолютная тишина и спокойствіе, чистота и вѣжливая прислуга. Для г.г. посѣт. имѣется ЗАЛЪ. Кухня подъ наблюд. опытнаго повара и открыта ежедневно до 12 ч. ночи.

Завтраки, обѣды, ужины, чай, кофе, шоколадъ, какао, прохладительные напитки.

Прошу извозчикамъ не вѣрить. Съ почтеніемъ Д. Ф. Артемовъ.

КЪ СВѢДѢНІЮ Г.Г. ПРІѢЗЖАЮЩИХЪ

„Американская Гостиница"

въ Екатеринбургѣ.

Недавно взявш. въ аренду „Американскую гостиницу" прошу г. г. пріѣзжающихъ убѣдиться въ обновленіи №№ комфортабельной ихъ обстановки, абсолютной чистотѣ и внимательности прислуги. Первоклассная кухня при гостиницѣ открыта до 12 час. ночи.

ЗАВТРАКИ, ОБѢДЫ и УЖИНЫ.

Принимаются всевозможные заказы кулинарнаго искусства. Роскошный залъ „Американская гостиница" какъ лучшая, давно извѣстна уважаемой публикѣ удобствами и центральнымъ мѣстомъ. Просятъ извозчиковъ не слушать о различныхъ предложеніяхъ, какъ лицъ заинтересованныхъ личными интересами. Т. Ефремовъ.

ЛѢЧЕБНИЦА врачей спеціалистовъ

для приходящихъ больныхъ, съ постоянными кроватями и родильнымъ пріютомъ.

Екатеринбургъ, уг. Покров. пр. и Пушкинской ул. Телефонъ № 100.

Пріемъ больныхъ ежедневно, кромѣ воскресенья.

9—10 по внут. и дѣт. б. Батмановъ.
9—11 » зубнымъ Шульманъ.
2—3 » ушн., гор. и нос. Бродовскій.
2—3½ » хирургическ. Янчевскій.
3—4½ » внутр. и нервн. Чернавинъ (пон., четв. и суб.).
3—4½ » женс. и акуш. Калмыковъ.
3½—5 » кожн. и венер. Болухеръ.
4—5½ » внутр и нервн. Кузнецовъ (втор., сред. и пят.).

Постоянные консультанты:
по хирургич бол. Соколовъ.
» акушер. и женск. Сяно.

Плата съ приходящихъ больныхъ за совѣтъ 75 коп., по зубнымъ бол. 50 коп., за консиліумъ 2 р. каждому приглашенному врачу.

Пріемъ роженицъ и родильницъ во всякое время.

ДОКТОРЪ

М. І. Болухеръ.

ПРІЕМЪ БОЛЬНЫХЪ по кожнымъ, венерическимъ и сифилис. (лѣченіе 606 и 914). Анализъ крови сифилитиковъ по Вассерману. Отъ 9 ч. до 11 ч. дня и отъ 5 до 8 веч. Женщинъ отъ 11 ч. до 12 ч. дня. Телефонъ № 146. 1-я Богословская улица № 8 рядомъ съ Сибирскимъ Банкомъ.

Кабинетъ МАССАЖА

Р. Н. КЛЕНОВОЙ.

Спеціально КОСМЕТИЧЕСКІЙ МАССАЖЪ ЛИЦА и МАССАЖЪ ТѢЛА общій и частичный.

ОСПОПРИВИВАНІЕ.

Пріемъ ежедневно отъ 11-ти до 2-хъ Колобовская за новымъ мостомъ д. Турышева.

Телефонъ 676.

ЗУБНАЯ ВРАЧЪ

Е. С. Еремѣева

Фетисовская, 36.

Пріемъ отъ 9 утра до 5 ч. вечера ежедневно

Леченіе тучности по методу БЕРГОНЬЕ. РЕНТГЕНОВСКІЙ КАБИНЕТЪ и токи д'Арсонваля ДОКТОРЪ

Фетисовская, № 5. Телефонъ № 108. Пріемъ утромъ съ 8—9 час. и вечеромъ съ 4—7 час.

КАБИНЕТЪ гигіены и красоты лица

Е. П. БЕРМАНЪ

Пушкинская 8. Телефонъ № 811.

Временно прекращаетъ пріемъ.

Окончившая въ ПЕТРОГРАДѢ и усоверш. въ ШВЕЦІИ.

МАССАЖЪ ЛИЦА—излѣчиваетъ всевозможные дефекты: морщины прыщи, угри и т. п.

МАССАЖЪ общій и частичный ЭЛЕКТРИЧЕСКІЙ и ВИБРАЦІОННЫЙ МАССАЖЪ. Уходъ за волосами и Manicure.

Акушерка-оспопрививательница

Подкожное впрыскиваніе

Практикующая много лѣтъ въ Петроградѣ.

ДОКТОРЪ

И. С. Грживинскій

Б. Старшій Ассистентъ Варшавской Городской Больницы принимаетъ больныхъ по внутреннимъ, женскимъ болѣзнямъ и акушерству съ 4—6 часовъ пополудни. Златоустовская 16. Телефонъ 6—93.

Врачъ

С. Н. Чернавинъ

нервныя и внутреннія болѣзни.

Водочная ул., домъ № 149, между Покровскимъ пр и площ. новаго городского театра, наискось дома Гусакова.

Пріемъ больныхъ съ 6-ти до 8 ч. веч. ежедневно кромѣ вторника.

Телефонъ № 577.

ЗУБО-ЛЕЧЕБНЫЙ КАБИНЕТЪ

С. С. АССЪ.

Пріемъ съ 9 до 2 ч. и съ 5 до 7 ч.

Искусственные зубы при помощи аппарата сжатаго воздуха, литыя пластинки, мостовидныя работы и литыя пломбы.

Пушкинская ул. № 8. Собств. домъ ТЕЛЕФОНЪ № 177.

Химико-бактеріологическая лабораторія ДОКТОРА

С. А. Архипова.

Производится вакцинація брюшного тифа отъ 3 до 5 час.

Часовенковская д. № 159. Телеф. № 179.

ДОКТОРЪ

Б. И. Птица.

Болѣзни глаза, уха, носа и горла.

Пріемъ до 9½ утра, 4½—6

Усольцевская улица, № 11.

УКУПОРКА и ОТПРАВКА МЕБЕЛИ, ПОСУДЫ, РОЯЛЕЙ.

Позвоните по телефону № 675

ДОКТОРЪ

А. А. Балоновъ

Пріемъ больныхъ по внутреннимъ болѣзнямъ—спеціально болѣзни почекъ и печени ежедневно отъ 10—12 ч. дня и отъ 6½—7½ ч. вечера.

Діагностическій кабинетъ химико-микроскопич. и бактеріологич. изслѣдованій мочи, крови, мокроты и пр. Пріемъ анализовъ во всякое время дня.

УСОЛЬЦЕВСКАЯ собств. домъ № 21.

Телефонъ № 421.

ДОКТОРЪ

К. Н. Калмыковъ.

Акушерство, женскія и внутреннія болѣзни.

Пріемъ больныхъ съ 1 до 2 ч. дня и съ 5 до 6 час. вечера.

Златоуст. ул. д. Пономарева № 53 Телефонъ 318

ДОКТОРЪ

А. Е. Кузнецовъ.

Внутренняя и нервныя болѣзни.

Пріемъ больныхъ: утромъ ежедневно съ 8 до 10 час., вечерами, кромѣ понедѣльниковъ и четвериковъ, отъ 6 до 8 час.

Угол. Успенской и Обсерваторской улицъ гимназіей Румянцевой Телеф. № 7-87.

ЗУБНОЙ ВРАЧЪ

И. Б. ГУРВИЦЪ

(ПРИНИМАЕТЪ отъ 9 ч. утра до 5 ч. вечера). Спеціально: БЕЗБОЛѢЗНЕННОЕ УДАЛЕНІЕ ЗУБОВЪ. Несмимающіеся искусственные зубы, фарфоровыя пломбы. Главный пр. д. Ижболдина. Телефонъ № 705.

ДОКТОРЪ

А. Д. Левензонъ

Спеціально нервныя, кожныя, венерическія и половыя болѣзни (почекъ, пузыря, половое бессиліе).

ЛЕЧЕНІЕ СИФИЛИСА

препаратомъ проф Эрлиха „606" и „914" Электролечебный кабинетъ. Вибраціонный массажъ, гидроэлектрическія ванны по д-ру Шее, души сухого воздуха, гальвано-фарадизаціи и леченіе синимъ свѣтомъ. Пріемъ ежедневно отъ 9 до 11 час утра и отъ 6—8 веч. Пріемъ женщинъ отдѣльно отъ 11 до 12 утра.

Никольская ул. д. № 6

Телефонъ № 431.

ДОКТОРЪ

А. Ф. Закожурниковъ

принимаетъ больныхъ ежедневно съ 10—2 ч. и съ 6—8 час. вечера. Женщинъ съ 2—3 ч. дня. Клубная улица № 15 Яблонской противъ дома Ятесъ

Сифилисъ, венерическія и кожныя болѣзни.

Болѣзни мочевого пузыря и функціональныя разстройства половой дѣятельности (половая неврастенія, раздражительная слабость, безсиліе и пр.) Комбинированное леченіе сифилиса ртутью и неосальварсаномъ проф. Эрлиха (914). Леченіе триппера и его осложненій антигонококковой сывороткой. Леченіе угрей, чирьевъ, экземы и др. стафилококковой сывороткой.

ДОКТОРЪ

Б. М. Бродовскій.

Спеціально болѣзни

УХА, ГОРЛА и НОСА.

Пріемъ отъ 9 до 1 ч. и отъ 5 до 7 час въ праздники отъ 10 до 1 ч.

Уголъ Покровскаго пр. и Дубровинской ул., д. Зюкзанова.

ТЕЛЕФОНЪ № 270.

ДОКТОРЪ

А. Е. Кузнецовъ.

Внутренняя и нервныя болѣзни.

Пріемъ больныхъ: утромъ ежедневно съ 8 до 10 час., вечерами, кромѣ понедѣльниковъ и четвериковъ, отъ 6 до 8 час.

Угол. Успенской и Обсерваторской улицъ гимназіей Румянцевой Телеф. № 7-87.

Зубной врачъ

А. А. Бородина.

Леченіе, пломбированіе, вставленіе искусств. зубовъ и удаленіе безъ боли. Пріемъ съ 9 до 4 час. въ праздники съ 11 ч. до 2 ч. 2-я Береговая № 28. Бѣднымъ и учащимся скидка.

ЗУБО-ВРАЧЕБНЫЙ КАБИНЕТЪ

А. Ф. Малиновцевой-Глуховой

Леченіе, пломбированіе, удаленіе (безъ боли), и вставленіе искусственныхъ зубовъ, золотыя коронки. Пріемъ съ 10 до 4 часовъ, въ праздники до 12 ч. Адресъ уголъ Крестовоздв. и Береговой, д. № 81, бл. Спасскаго моста.

Учащимся скидка

ДОКТОРЪ

А. Е. Кузнецовъ.

Внутренняя и нервныя болѣзни.

Пріемъ больныхъ: утромъ ежедневно съ 8 до 10 час., вечерами, кромѣ понедѣльниковъ и четвериковъ, отъ 6 до 8 час.

Угол. Успенской и Обсерваторской улицъ гимназіей Румянцевой Телеф. № 7-87.

Женщина-врачъ

А. П. ПОПОВА

женскія, внутреннія, дѣтскія болѣзни.

Пріемъ ежедневно днемъ отъ 1 час до 3 час., вечеромъ отъ 6 до 7 ч. по праздникамъ пріемъ только утромъ отъ 11ч. до 1 ч. дня.

Клубная ул. № 18, д. Ваниной между Колобовской ул. и Вознесенскаго проспекта противъ сада Голландскаго.

Бывшій ординаторъ Казанской клиники, спеціалистъ венерическихъ и кожныхъ болѣзней.

ДОКТОРЪ-СПЕЦІАЛИСТЪ

А. Ф. Закожурниковъ

принимаетъ больныхъ ежедневно съ 10—2 ч. и съ 6—8 час. вечера. Женщинъ съ 2—3 ч. дня. Клубная улица № 15 Яблонской противъ дома Ятесъ

Сифилисъ, венерическія и кожныя болѣзни.

Болѣзни мочевого пузыря и функціональныя разстройства половой дѣятельности (половая неврастенія, раздражительная слабость, безсиліе и пр.) Комбинированное леченіе сифилиса ртутью и неосальварсаномъ проф. Эрлиха (914). Леченіе триппера и его осложненій антигонококковой сывороткой. Леченіе угрей, чирьевъ, экземы и др. стафилококковой сывороткой.

ДОКТОРЪ

А. С. ШИКЪ.

Внутр., дѣтск и нерв. болѣзни. Пріемъ отъ 4—7 вечера. По воскрес. и праздник. пріемъ отъ 9—12 дня съ 4—7 веч. Клубная ул. № 11, рядомъ съ клубнымъ садомъ

Телефонъ № 255.

ВРАЧЪ

П. К. Линдвальдъ.

Акушерство Внутреннія и дѣтскія болѣзни

Пріемъ больныхъ ежедневно кромѣ воскресеній, утромъ 8—10 час., вечеромъ 6—8 час.

Ломаевская д. № 18 Телефонъ 6-36.

Зубной врачъ

Л. А. Копылова.

Пріемъ ежедневно съ 8 ч. утра—2 ч. дня и съ 6 ч.—8 ч. веч. Въ праздники съ 10 ч.—2 ч. дня

Покров. пр. д. Пежакова

Зубной врачъ

Ерухмаковъ

(долголѣтняя практика)

Принимаетъ отъ 9 ч. утра до 7 ч. веч. Леченіе, пломбированіе и вставленіе искусствен. зубовъ всѣхъ системъ на каучукѣ и золотѣ. Золотыя коронки. УДАЛЕНІЕ ЗУБОВЪ БЕЗЪ БОЛИ. Успенская ул. № 1 противъ женской гимн. Румянцевой. Телеф. № 804.

ОТЪ ЕКАТЕРИНБУРГСКАГО КОМИТЕТА ВСЕРОССІЙСКАГО СОЮЗА ГОРОДОВЪ

помощи больнымъ и раненымъ воинамъ.

Гражданы!

Вторично нашимъ героямъ приходится встрѣчать и проводить Свѣтлый Праздникъ [illegible] отъ своей семьи въ окопахъ передовыхъ позицій, подъ громъ пушекъ и жужжаніе пулъ [illegible]

Тяжело будетъ чувствоваться имъ въ эту Святую Ночь, которую каждый изъ насъ проводитъ у себя на родинѣ, въ кругу своихъ ближнихъ—родныхъ. Мысленно своей они перенесутся въ свои родные края, въ родную семью и взоры ихъ будутъ обращены къ намъ, какъ бы прося поддержки въ ихъ многотрудной солдатской жизни.

Не отвернемся же мы, находящіеся въ тылу, отъ этихъ многоговорящихъ нашему сердцу взоровъ, не омрачимъ ихъ своей холодностью и вмѣстѣ съ поздравленіемъ „Христосъ Воскресе" пошлемъ красное яичко нашимъ дорогимъ героямъ.

Наши храбрые воины, благодарные за прежнюю заботливость и отзывчивость общества, надѣются, что и въ этотъ разъ общество не оставитъ ихъ своей заботой и присылкой пасхальныхъ подарковъ напомнитъ, что тылъ не забываетъ своихъ славныхъ героевъ, второй годъ проливающихъ за насъ свою кровь. Пожертвованія вещами и деньгами принимаются подъ квитанціи членами Правленія Екатеринбургскаго Комитета Всероссійскаго Союза городовъ 1) В. М. Онуфріевымъ, Златоустовская ул. 5 отъ 12 до 1 дня. 2) Д. М. Веселовымъ, Колобовская 40 отъ 9 до 1. 3) С. И. Иванина Усольцевская ул. 57 отъ 9—12 и 6—8 веч 4) И. П. Тарасовымъ Ломаевская ул 8 отъ 12—2 и 5—7 веч. кромѣ 29 февраля—6 марта. 5) К. М. Брагинымъ Вознесенскій пр. 5 отъ 12—3 дня. 6) Л. И. Дукельскимъ Вознесенскій пр 11 отъ 4—6 веч. и 7) въ Канцеляріи Комитета въ залѣ Городской Думы дѣлопроизводителемъ Д. П. Чистосердовымъ отъ 12—2 дня.

АДРЕСЪ ДЛЯ ТЕЛЕГРАММЪ: Кыштымскій заводъ, Заводоправленіе.

АДРЕСЪ ДЛЯ ПИСЕМЪ: Кыштымскій заводъ, Пермской губ., въ Главн. Управл. Кыштымскими заводами

ОБЩЕСТВО

КЫШТЫМСКИХЪ ГОРНЫХЪ ЗАВОДОВЪ.

ПРОИЗВОДСТВО:

МѢДЬ электролитическая въ катодахъ, болванкахъ (вайрбарсъ), штыкахъ (инготбарсъ).
ЖЕЛѢЗО изъ литого металла: листовое кровельное.
ЛИТЬЕ чугунно-вагранночное: художественныя вещи, посуда, хозяйственныя вещи, камины, печи и принадлежности къ нимъ, котлы азіатскіе (чашки), гири разныя, вѣялочные приборы, колонны, лѣстницы, рѣшетки, кресты, памятники, садовыя вещи и разныя отливки по чертежамъ и моделямъ завода и заказчиковъ.
ДОМЕННЫЯ отливки.
ЧУГУНЪ литейный и передѣлочный.
ДОБЫЧА золота, сѣрнаго колчедана, борзовита, наждака и другихъ ископаемыхъ.

ПРАВЛЕНІЕ ОБЩЕСТВА находится въ С.-Петербургѣ, Невскій просп. д. № 1.

ГЛАВНОЕ УПРАВЛЕНІЕ въ Кыштымскомъ заводѣ, Пермской губерніи.

ПРИСЛУГУ СЛУЖАЩИХЪ РЕПЕТИТОРОВЪ РАБОЧИХЪ

АККУРАТНО ДОСТАВЛЯЕТЪ Посредническая контора „ТРУДОИСКАТЕЛЬ"

Екатеринбургъ, ул. Гоголя № 1. Телефонъ № 6-22.

Отъ Краснаго Креста.

Приближается Св. Пасха и нашимъ воинамъ вторично предстоитъ встрѣтить этотъ „праздниковъ праздникъ" въ окопахъ..... На насъ, имѣющихъ возможность провести праздничные дни въ домашней обстановкѣ, въ кругу родныхъ и близкихъ, лежитъ обязанность, чѣмъ можемъ, скрасить эти святые дни и для нашихъ армій. Всякій, даже незначительный по цѣнности **„Пасхальный подарокъ"**, полученный своевременно на фронтѣ, несомнѣнно будетъ принятъ, какъ благая вѣсть съ родины, какъ вещественное выраженіе Христіанскаго призыва Пасхальнаго пѣснопѣнія— **„Другъ друга обымемъ"**... Засыплемъ же общими силами наши арміи **Пасхальными подарками** такъ, чтобы всѣмъ хватало, чтобы не было обойденныхъ, не было обездолонныхъ.... Несите, кто можетъ, свои лепты въ тѣ организаціи, которыя берутъ на себя обязанность переотправить пожертвованія по назначенію. Екатеринбургскій Комитетъ Краснаго Креста предполагаетъ **отправить Пасхальные подарки** въ арміи—на передовыя позиціи, а также въ госпитали и лазареты—**на четвертой недѣли Великаго Поста** и проситъ къ этому времени доставить подарки въ Общину Краснаго Креста (Екатеринбургъ, Московская ул., д. № 8). **Именные посылки** для отправки по опредѣленному адресу Комитетъ **не принимаетъ. Пожертвованія деньгами** на предметъ заготовки подарковъ принимаются Казначеемъ Комитета Д. В Поповымъ (Сибирскій Банкъ).

Предсѣдатель Екатеринбургскаго Комитета Обществъ Краснаго Креста Г. Олесовъ.

Дѣлопроизводитель С. Удинцевъ.

ВЪ МАГАЗИНѢ

Людвики Кибортъ

бывшемъ КУШЕЛЕВСКАГО (уголъ Покровскаго пр.)

Имѣется большой выборъ дамскихъ и дѣтскихъ шляпъ и мужскихъ фуражекъ самыхъ послѣднихъ моделей. Принимаются и выполняются быстро и аккуратно заказы подъ личнымъ наблюденіемъ.

Цѣны весьма умѣренныя.

Техническая Контора О. В. ШМИДТЪ,

Екатеринбургъ, Вознесенскій пр., № 2.

ПРЕДСТАВИТЕЛЬ ЗАВОДОВЪ

АТЛСАЪ-ДИЗЕЛЬ

ПРЕДЛАГАЕТЪ

Воздушные компрессоры, бурильные молотки, перфоратора, резиновые рукава, буровую сталь, насосы, нефтяные двигатели и двигатели

„ДИЗЕЛЬ-ПОЛЯРЪ".

Каталоги и подробныя смѣты высылаются немедленно по полученіи запроса.

Г.Г. ПРІѢЗЖАЮЩИМЪ

въ гор. Екатеринбургъ

рекомендую останавливаться въ

„Гостиницѣ Эрмитажъ"

Покровскій просп. у Каменнаго моста. Телефонъ № 522.

Въ центрѣ города. Абсолютная тишина и спокойствіе, образцовая чистота, вѣжливая прислуга, электричество и ванныя комнаты.

Кухня находится подъ моимъ личнымъ наблюденіемъ.

Прошу извозчикамъ не вѣрить.

Съ почтеніемъ Ф. И. Маевская.

ЧУЛКИ НОСКИ,

перчатки и митэнки у Бр. Агафуровыхъ.

Приданыя для невѣстъ

БѢЛЬЕ

МУЖСКОЕ
ДАМСКОЕ
ДѢТСКОЕ
СТОЛОВОЕ
ПОСТЕЛЬНОЕ

КОНФЕКЦІОНЪ ДАМСКІЙ ДѢТСКІЙ

очищенный ПУХЪ стеганныя ОДѢЯЛА.

Генрихъ перетцъ въ Екатеринбургѣ.

В. ЗАКСЕ.

ПРОКАТЪ піанино.

Гоголевская, 13.

Театръ „Лоранжъ". СЕГОДНЯ. **ЖЕНЩИНА, о которой не стоитъ говорить** драма въ 5-ти частяхъ. Въ художественномъ и талантливомъ исполненіи Т. П. Павловой и М. И. Вавичъ.

ЗАЛЪ КОММЕРЧЕСКАГО СОБРАНІЯ.
Открыта продажа билетовъ на четыре лекціи.
Григорія Спиридоновича
ПЕТРОВА.
Четвергъ, 17 марта 1-я лекція „Литература и жизнь".
Пятница, 18 марта 2-я лекція „Цѣнность жизни".
Суббота, 19 марта предпосл. лекція „Писатель и читатель".
Воскрес., 20 марта послѣдн. лекція „Жизнь и смерть".
Цѣны мѣстамъ отъ 2 р. 50 к до 40 коп. Билеты продаются въ Коммерческомъ Собраніи ежедневно съ 11 ч. утра до 3-хъ ч. дня и съ 7—до 11 ч. вечера.

Война

(ПО ТЕЛЕГРАФУ)

Отъ Штаба Верховнаго Главнокомандующаго.

ЗАПАДНЫЙ ФРОНТЪ.

На фронтѣ рижскаго района обычная перестрѣлка и поиски развѣдчиковъ. Нѣмецкій бронированный автомобиль, пытавшійся отъ Рене обстрѣливать наши окопы, былъ отогнанъ нашей артиллеріей.

Во время артиллерійской перестрѣлки въ районѣ Инскюля были замѣчены удачныя попаданія нашихъ снарядовъ въ нѣмецкія батареи и въ группы нѣмцевъ, пытавшихся подойти къ д. Борковицъ.

Въ якобштадтскомъ участкѣ нѣмцы обстрѣливали окрестности станціи Н. Зельбургъ.

Въ окрестностяхъ Тенненфельда на фронтѣ двинскихъ позицій оживленная артиллерійская, ружейная и минометная стрѣльба.

Въ Галиціи въ районѣ къ юго-востоку отъ Колки и на средней Стрыпѣ было нѣсколько удачныхъ для насъ столкновеній съ частями непріятельскаго охраненія. Одинъ изъ полевыхъ карауловъ непріятеля въ составѣ 30 человѣкъ былъ полностью взятъ въ плѣнъ.

КАВКАЗСКІЙ ФРОНТЪ.

Въ районѣ рѣки Калапотамосъ мы вновь потѣснили турокъ.

Въ Персіи за время керманшахской операціи нашими войсками захвачено у противника 8 орудій.

(ОТЪ ПЕТРОГРАДСКАГО ТЕЛЕГР. АГЕНТСТВА).

На русско-турецкомъ фронтѣ.

ПЕРЕДВИЖЕНІЕ ТУРЕЦКИХЪ ВОЙСКЪ.

АФИНЫ, 28 февраля. Изъ Константинополя сообщаютъ: Турція съ цѣлью задержать побѣдоносное наступленіе русскихъ войскъ сосредоточиваетъ въ Ангорѣ всѣ военныя силы, которыми она располагаетъ во Фракіи, Пропонтидѣ, Смирнѣ и другихъ мѣстахъ, однако вслѣдствіе отсутствія путей сообщенія дальнѣйшая отправка этихъ войскъ становится почти невозможной.

ПРИЗНАТЕЛЬНОСТЬ ПЕРСИИ РОССІИ.

ТЕГЕРАНЪ. 27 февраля. Населеніе и духовенство Кума обратилось къ командиру русскаго экспедиціоннаго корпуса въ Персіи съ ходатайствомъ довести до свѣдѣнія Государя Императора и Августѣйшаго Намѣстника на Кавказѣ чувства безпредѣльной благодарности за покровительство, оказываемое русскими войсками мѣстнымъ жителямъ. Нынѣ, благодаря присутствію русскихъ войскъ и уничтоженію сборищъ хищниковъ, для жителей округа открывается новая эра. Духовенство съ своей стороны призываетъ благословеніе свыше на войска, оказывающія вниманіе мѣстнымъ мусульманскимъ святынямъ. Въ мѣстной печати впервые появились статьи, отдающія дань признательности культурѣ, вносимой Россіей въ разстроенную Персію. Въ городѣ держится слухъ объ отчаянныхъ попыткахъ Германіи исключительными мѣрами насилія удержать свое положеніе въ Царьградѣ, а также стремленіи Турціи попытаться, черезъ одно изъ нейтральное государство сепаратнымъ миромъ, спасти страну отъ окончательнаго разгрома русскими войсками, побѣдоноснымъ движеніемъ продолжающими тѣснить разстроенную турецкую армію.

На бельгійско-французскомъ фронтѣ.

АРТИЛЛЕРІЙСКАЯ ПЕРЕСТРѢЛКА. ВОЗДУШНЫЕ БОИ.

ПАРИЖЪ. 28 февраля. Вечернее оффиціальное сообщеніе. Къ югу отъ рѣки Соммы мы обстрѣливали разрушительнымъ огнемъ непріятельскія полевыя укрѣпленія противъ Мокура, а между рѣками Уазой и Энъ оборонительныя сооруженія въ районѣ Нувронъ.

Въ Аргонахъ сосредоточенный огонь въ лѣсу Шепни уничтожилъ рядъ непріятельскихъ наблюдательныхъ пунктовъ.

Въ районѣ къ сѣверу отъ Вердена въ теченіе дня никакихъ дѣйствій пѣхоты не было. Довольно оживленная артиллерійская перестрѣлка шла на обоихъ берегахъ рѣки Маасъ. Наша тяжелая артиллерія обстрѣляла скопленія непріятеля въ оврагѣ къ сѣверу отъ возвышенности Пуаврѣ и германскія батареи въ районѣ къ западу отъ Лувмонъ и Бандесанта. Мы разметали траншеи противника въ районѣ Сеномъ.

Утромъ подпоручикъ Гимене сбилъ германскій аэропланъ, который упалъ объятый пламенемъ на нашихъ линіяхъ близъ Тьекуръ. Это восьмой аэропланъ, сбитый этимъ пилотомъ, 6 изъ нихъ упали въ нашихъ линіяхъ, 2 въ германскихъ линіяхъ. Другой нашъ авіаторъ также сбилъ непріятельскій аэропланъ на нашихъ линіяхъ близъ Домбальанарготнъ. Пассажиры на обоихъ разрушенныхъ аппаратахъ убиты. Въ тотъ же день наши группы боевыхъ аэроплановъ имѣли 18 столкновеній въ воздухѣ въ районѣ Этенъ, во время которыхъ противники были обращены въ бѣгство.

ЗАТИШЬЕ У ВЕРДЕНА.

ПАРИЖЪ. 29 февраля. Агентство «Гаваса» сообщаетъ. На театрѣ военныхъ дѣйствій послѣдняя недѣля, богатая событіями, закончилась затишьемъ. Ослабленіе въ напряженности борьбы наблюдалось въ воскресенье, какъ въ отношеніи пѣхотныхъ боевъ, такъ и артиллерійской перестрѣлки. Въ связи съ этимъ германскій главный штабъ, не имѣя возможности указать на существенный успѣхъ, возвращается къ перечисленію плѣнныхъ, взятыхъ въ бояхъ у Мааса. Наступившее затишье свидѣтельствуетъ о необходимости непріятеля пополнить страшныя потери, нанесенныя ему огнемъ артиллеріи, и подвезти новые боевые припасы. Однако, если послѣднее не представляетъ затрудненій, то замѣнить уничтоженный живой матеріалъ германцамъ невозможно. Такимъ образомъ необычайно напряженный натискъ германцевъ противъ Вердена привелъ ихъ къ истощенію.

АРТИЛЛЕРІЙСКІЕ БОИ.

ГАВРЪ. 28 февраля. Бельгійское оффиціальное сообщеніе. На всемъ фронтѣ бельгійской арміи происходили весьма напряженные артиллерійскіе бои. Къ югу отъ дома паромщика происходилъ бой ручными бомбами.

СООБЩЕНІЕ БРИТАНСКОЙ ГЛАВНОЙ КВАРТИРЫ.

ЛОНДОНЪ. 2 февраля. Непріятель взорвалъ 4 горна близъ Гогонцоллернскаго редута, вслѣдъ затѣмъ завязался бой ручными гранатами. Потери наши ничтожны. Нашимъ траншеямъ причинены лишь незначительныя повреждения.

Непріятель обстрѣливалъ изъ тяжелыхъ орудій наши траншеи у Лооса и лѣса Гренье. У Ипра шелъ артиллерійскій поединокъ.

На австро-итальянскомъ фронтѣ.

СООБЩЕНІЕ ГЛАВНОЙ КВАРТИРЫ.

РИМЪ. 28 февраля. Въ горномъ районѣ театра военныхъ дѣйствій продолжающаяся непогода попрежнему препятствуетъ дѣятельности нашихъ войскъ. Въ нѣкоторыхъ мѣстахъ глубина снѣга превышаетъ 10 метровъ. Наша артиллерія съ успѣхомъ поддерживала крайне напряженную дѣятельность вдоль всей части фронта отъ средняго Изонцо до моря. На этомъ протяженіи непріятельскія траншеи были мѣстами повреждены, защитники ихъ выбиты и уничтожены, непріятельскія батареи во многихъ мѣстахъ приведены къ молчанію. Воспользовавшись перерывомъ артиллерійскаго боя, наша пѣхота продвинулась по глубокому снѣгу и покрытымъ грязью крутизнамъ, аттаковала непріятельскія позиціи и забросала ихъ ручными гранатами. Спѣшно подошедшія непріятельскія подкрѣпленія были обстрѣляны мѣткимъ огнемъ нашей артиллеріи и ураннымъ огнемъ изъ пулеметовъ.

На морѣ.

ГИБЕЛЬ АНГЛІЙСКАГО КРЕЙСЕРА.

ЛОНДОНЪ. 28 февраля. Адмиралтейство сообщаетъ. Вспомогательный крейсеръ «Фобенъ» потопленъ миной у восточнаго побережья Великобританіи. Изъ Состава команды погибли 2 офицера и 12 матросовъ.

(По сообщеніямъ столичныхъ газетъ).

ИЗЪ АВСТРІЙСКИХЪ АРХИВОВЪ.

Австро-венгерскій мин. ин. дѣлъ баронъ Бурiано въ распространяемомъ имъ черезъ посредство агентства Вольфа въ нейтральныхъ странахъ сообщеніи о событіяхъ, разразившихся въ Цетиньѣ и Вѣнѣ въ памятные декабрьскіе дни прошлаго года даетъ полный текстъ телеграммъ, которыми обмѣнялись въ тѣ дни король Николай и императоръ Францъ-Іосифъ.

Король Николай телеграфировалъ въ Шенбрунъ 18-го (31-го) декабря:.

«Ваше величество. Послѣ того, какъ ваши войска заняли сегодня мою столицу, черногорское правительство считаетъ себя вынужденнымъ обратиться къ императорскому и королевскому правительству съ просьбой объ открытіи мирныхъ переговоровъ между нашими государствами при одновременномъ пріостановленіи военныхъ дѣйствій. Такъ какъ условія счастливаго побѣдителя могутъ оказаться тяжелыми, я заранѣе обращаюсь къ вашему величеству съ просьбой содѣйствовать такому миру, который оказался бы почетнымъ и достойнымъ престижа народа, пользовавшагося въ прежніе времена вашимъ высокимъ доброжелательствомъ, уваженіемъ и симпатіями. Ваша благородная и рыцарская душа, надѣюсь, не унизитъ народа, который этого не заслуживаетъ».

Подписано Николай.

Въ отвѣтъ на это обращеніе императоръ Францъ-Іосифъ 1-го (14-го) января телеграфировалъ въ Цетинье:

«Его величеству, королю Николаю Черногорскому:

Мнѣ доставило большое удовлетвореніе, что ваше величество изъявляете готовность прекратить ставшее безполезнымъ сопротивленіе. Условія для прекращенія военныхъ дѣйствій уже сообщены вашему величеству сегодня черезъ моего командующаго арміей. По предложенію черногорскаго правительства, мое правительство одновременно дастъ общій отвѣтъ.

Подписано: Францъ-Іосифъ».

ПОДРОБНОСТИ ПОКУШЕНІЯ НА ЭНВЕРЪ-ПАШУ.

Заслуживающія довѣрія лица, прибывшія въ Аѳины изъ Константинополя черезъ Дедеагачъ, подтверждаютъ извѣстія о покушеніи на жизнь Энверъ-паши и о сильнѣйшемъ возбужденіи умовъ въ Константинополѣ.

Покушеніе на жизнь всесильнаго турецкаго военнаго министра было произведено 17-го февраля, во время засѣданія турецкаго военнаго совѣта, однимъ изъ высшихъ офицеровъ турецкаго генеральнаго штаба, находившагося въ дружескихъ отношеніяхъ съ покойнымъ Юсуфъ-Изеддиномъ. Офицеръ успѣлъ произвести изъ браунинга лишь два выстрѣла въ Энверъ-пашу, такъ какъ участники совѣщанія набросились на него и тутъ же на мѣстѣ его убили.

Одна изъ выпущенныхъ офицеромъ пуль попала въ Энверъ-пашу, серьезно ранивъ его въ область живота.

ДРЕДНОУТЫ ДЛЯ ТУРЦІИ.

На австро-венгерскихъ верфяхъ спѣшно заканчивается оборудованіе двухъ дредноутовъ, предназначенныхъ для Турціи. Турки сейчасъ предприняли въ большихъ размѣрахъ вылавливаніе минъ въ Дарданеллахъ, что, повидимому, находится въ связи съ намѣреніемъ турецкаго флота прорваться въ Мраморное море.

ВООРУЖЕННЫЯ СИЛЫ ПОРТУГАЛІИ.

Такъ какъ Португалія входитъ въ число участницъ въ борьбѣ народовъ, то небезынтересно учесть вооруженныя силы этой вновь выступающей союзницы согласія.

Все мужское населеніе Португаліи считается военнообязаннымъ и несетъ воинскую повинность. Ежегодно достигаетъ призывного возраста до 45000 чел., изъ которыхъ 15000 освобождается и платитъ военный налогъ. Общій срокъ службы 28 лѣтъ. Въ мирное время службу несетъ около 2000 офицеровъ и около 10000 унтеръ-офицеровъ. Португалія считаетъ у себя въ мирное время 35 полковъ пѣхоты (полки трехбатальонные и батальоны трехротные), 8 полковъ кавалеріи, 8 полковъ артиллеріи, 8 саперныхъ ротъ и нѣсколько ротъ разнаго вспомогательнаго назначенія (авіаторы, понтонеры, телеграфисты и проч.). Кромѣ того, имѣются кадры для 35 резервныхъ полковъ 3-хъ батальоннаго состава, одинъ полкъ кавалеріи (8 эскадроновъ). Кромѣ полевой артиллеріи имѣется 2 полка горной артиллеріи, 1 конно-артиллерійскій дивизіонъ, 2 полевыхъ гаубичныхъ дивизіона, 3 отдѣльныхъ горныхъ батареи. Полки конницы имѣютъ по 4 эскадрона, артиллерійскіе полки содержатъ по 3 и по 4 дивизіона, трехъ-батарейнаго состава по 4 орудія въ каждой. Такимъ образомъ, содержится 210 батальоновъ, 40 эскадроновъ, 75 батарей.

Подсчетъ людей, которымъ пришлось бы выступить съ оружіемъ въ рукахъ, даетъ свыше 600.000 прошедшихъ военное обученіе, а всего въ возрастѣ отъ 17 до 45 лѣтъ свыше милліона. Вооружить такое количество людей Португалія была бы не въ состояніи, несмотря на то, что ружья на войскахъ собственной системы, Мауазеръ-Вигуойро, и имѣются мастерскія по производству снаряженія, пороховые заводы, арсеналы и различныя техническія учрежденія. Пулеметы приняты системы Максима (имѣется около 25 пулеметныхъ батарей), орудія Круппа и французскія 75-милиметровыя.

СУДНО-ПИРАТЪ.

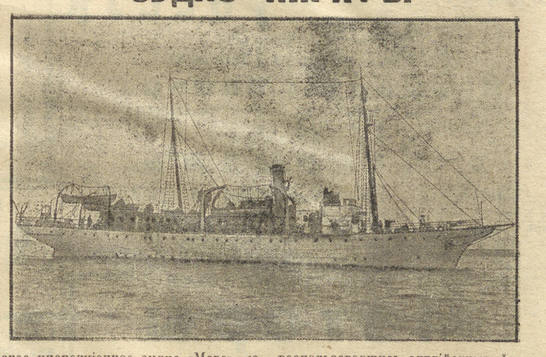

Германское инспекціонное судно «Мове», которое, противозаконно прикрывшись шведскимъ флагомъ, прошло черезъ линію англійской блокады въ Сѣверномъ морѣ, и коварно воспользовавшись англійскимъ флагомъ, потопило 7 англійскихъ пароходовъ въ Атлантическомъ океанѣ.

Послѣдняя почта.

ПРИЗЫВЪ ВОЕННО-ОБЯЗАННЫХЪ. ПУТИЛОВСКАГО ЗАВОДА.

По приказанію главнаго начальника петроградскаго военнаго округа подлежатъ призыву получившіе отсрочку военно-обязанные, работающіе на Путиловскомъ заводѣ, родившіеся въ 1895 и 1896 годахъ, ратники 1-го и 2-го разрядовъ досрочныхъ призывовъ 1915—1916 годовъ. Всѣ означенныя лица подлежатъ отправленію изъ полицейскихъ участковъ на сборные пункты управленія воинскаго начальника. 26 февраля были обязаны явиться родившіеся въ 1895—1896 годахъ, всѣ остальные—27, 28 и 29 февраля и 1-го марта.

КАНДИДАТУРА СВИНХУВУДА.

Правленіе младофинской партіи въ кексгольмскомъ избирательномъ участкѣ постановило предложить слѣдую той же партіи въ восточномъ избирательномъ округѣ Выборгской губерніи выставить общимъ кандидатомъ округа г. П. Свинхувуда, который и ранѣе былъ избираемъ представителемъ округа въ сеймѣ.

ОСОБОЕ СОВѢЩАНІЕ О ЗОЛОТОПРОМЫШЛЕННОМЪ КРЕДИТѢ.

Засѣданіе 22 февраля, подъ предсѣдательствомъ директора кредитной канцеляріи д. с. с. Д. И. Никифорова, было посвящено обсужденію проекта золотопромышленнаго банка. Послѣ оживленнаго обмѣна мнѣній выяснилось, что въ ближайшее время возможно осуществленіе такого проекта на началахъ акціонернаго устава коммерческаго банка, но приспособленнаго къ нуждамъ золотопромышленности.

Затѣмъ засѣданіе перешло къ обсужденію проекта общества взаимнаго кредита золотопромышленниковъ. Представители учредителей отказались отъ мысли такого общества. Въ дальнѣйшемъ выступили докладчики, указавшіе на желательность привлеченія обществъ взаимнаго кредита и центральнаго банка этихъ организацій къ кредитованію мелкихъ и среднихъ золотопромышленниковъ. Эту мысль горячо поддерживалъ и предсѣдатель центральнаго банка.

Въ заключеніе обсуждалась крайняя ограниченность кредитной помощи золотопромышленности, оказываемая Государственнымъ банкомъ. Изъ данныхъ, сообщенныхъ представителемъ Государственнаго банка, видно, что къ концу 1915 г. учтено векселей всего на 604 тыс. руб. отъ 30 предпріятій. Ссудъ на оборотныя средства выдано было въ 1914 году 2.715 тыс. руб. Ссуды подъ машины (преимущественно подъ драги) выразились въ суммѣ 2.135 тыс. руб.

БОРЬБА СЪ ДОРОГОВИЗНОЙ.

Генералъ-губернаторъ Кубанской области, какъ сообщаетъ «Касп.», подвергъ аресту на три мѣсяца въ тюрьмѣ съ замѣной штрафомъ въ 3.000 руб. директора Азовско-Донского банка Компанейцева за невыкупъ кожевеннаго товара въ теченіе двухъ мѣсяцевъ и обратную отправку въ Москву, вопреки отданному распоряженію.

Такому же наказанію подвергнуты директоръ правленія и управляющій фирмы Баронова въ Армавирѣ за продажу по чрезмѣрной цѣнѣ желѣза и скобяного товара.

ВАНДАЛИЗМЪ.

Таврическая ученая архивная комиссія разслѣдованіемъ установила, что феодосійская городская управа въ 1909 году сожгла сданный ей на храненіе цѣнный архивъ феодосійскаго градоначальства.

Н.-НОВГОРОДЪ БЕЗЪ МУКИ.

Предсѣдатель нижегородского городского продовольственнаго комитета заявилъ представителямъ печати, что въ городѣ истощаются запасы пшеничной муки. Вслѣдствіе отсутствія привоза зерна по желѣзной дорогѣ крупныя мѣстныя мукомольныя мельницы прекратятъ работу съ половины марта и могутъ возобновить ее только съ 1 мая, когда пшеница (зерно) будетъ привезено въ Нижній водянымъ путемъ. Между тѣмъ нижегородскія мельницы мололи муку не только для нижегородскаго края, но и для обѣихъ столицъ и для средняго Поволжья.

БУМАЖНЫЙ ГОЛОДЪ.

Въ Одессу съѣхалось нѣсколько издателей провинціальныхъ газетъ, которые положительно въ отчаяніи. Имъ предстоитъ прекратить изданіе газетъ, такъ какъ не всѣ могутъ купить по такой цѣнѣ, какую требуютъ владѣльцы бумажнаго товара. Такъ, напримѣръ, бумага, которая стоила раньше 7 коп. фунтъ, на-дняхъ продавалась по 42 коп. Но и по этой цѣнѣ издатели могутъ обезпечить себя не больше, какъ на 3—4 недѣли; больше бумаги не продаютъ, а затѣмъ предстоитъ несомнѣнно еще большее увеличеніе цѣнъ.

Екатеринбургъ 2-го марта.

КЪ ВОЗНИКНОВЕН. ВОЙНЫ МЕЖДУ ГЕРМАНІЕЙ И ПОРТУГАЛІЕЙ.

Къ воюющимъ съ Германіей держав. примкнула Португалія. Объявленіе войны послѣдовало, правда, не со стороны ея, а сдѣлано самой Германіей, на это не измѣняетъ того положенія, что пока англійское правительство искало повода для выступленія противъ нѣмецкой коалиціи. На-дняхъ нужно ожидать разрыва мирныхъ отношеній Португаліи и съ Австро-Венгріей, суда которой, находящіяся въ португальскихъ портахъ, по всей вѣроятности, подвергнутся аресту также, какъ и германскія. Слѣдовало, или нѣтъ ожидать наступившихъ событій, или онѣ являются неожиданными, случайностью, которую нельзя было предусмотрѣть, и которая ни кѣмъ сознательно не подготовлялась. Отвѣтить на этотъ вопросъ не представляетъ большихъ затрудненій, если имѣть въ виду, что Португалія находилась всегда въ сферѣ вліяній Англіи и тяготѣла къ послѣдней. Будь въ данномъ случаѣ на мѣстѣ Англіи Германія она давно бы использовала положеніе другой державы, находящейся къ ней въ аналогичныхъ съ англо-португальскими отношеніяхъ и хотя бы для счета включила ее въ число своихъ союзниковъ. Англійская дипломатія, какъ и вообще дипломатія четверного согласія довольно пассивно относилась къ нейтральнымъ державамъ, и не старалась, какъ это дѣлала германская, всякими правдами и неправдами склонить ихъ на свою сторону. Можно по этому положительно утверждать, что португальское правительство дѣйствовало вполнѣ самостоятельно, создавая до извѣстной степени casus belli. Вопросъ о томъ, можетъ ли оказать какое либо вліяніе на общій ходъ военныхъ событій участіе въ войнѣ Португаліи, большого значенія не имѣетъ. Португалія слишкомъ небольшое государство, располагаетъ незначительной арміей, достигающей при мобилизаціи не болѣе 200 тысячъ и еще меньшимъ военнымъ флотомъ. Непосредственно ни Германія, ни Австрія не могутъ вести противъ нея военныхъ дѣйствій, а равно и Португалія по своему географическому положенію не можетъ войти съ ними въ соприкосновеніе. Но она можетъ послать свои войска на бельгійско-французскій, а также на балканскій театръ. Наконецъ, если Германія сдѣлаетъ попытку привести въ исполненіе свой фантастическій планъ похода въ Египетъ, то Португалія скорѣе другихъ союзныхъ державъ можетъ двигаться съ своими войсками въ Африку. Не послѣдняя роль, хотя и съ небольшимъ количествомъ судовъ, можетъ принадл. Португаліи и на морѣ въ отношеніи надзора за Германіей. Далеко большое значеніе имѣло бы вступленіе въ анти-нѣмецкую коалицію Испанія уже потому, что она располагаетъ большими военными силами, чѣмъ сосѣдка ея Португалія. Изъ нейтральныхъ державъ Испанія до сихъ поръ держалась корректнѣе другихъ, но это не исключаетъ возможности вмѣшательства ея въ войну. Интересы ея, какъ въ Европѣ, такъ и въ другихъ частяхъ свѣта имѣютъ много общаго съ интересами Португаліи; положеніе и судьба послѣдней далеко для нея небезразличны. Съ другой стороны Испанія тѣсно связана съ другими латинскими державами и не такъ давно возникалъ даже вопросъ о образованіи латинскаго союза, въ который должны войти кромѣ нея, Франція и Испанія, которыя ведутъ уже войну противъ нѣмецкихъ державъ. Португальско-германская война—сильный импульсъ къ выступленію и Испаніи. Что касается Греціи къ войнѣ, то за нимъ дѣло само собой разумѣется не станетъ, было бы лишь желаніе со стороны испанскаго правительства, которое не можетъ не сознавать, что интересы и будущее Испаніи тѣсно связаны съ четвернымъ согласіемъ, отъ побѣды котораго надъ Германіей зависитъ судьба всей остальной Европы.

Государственная Дума

(По стенограммѣ Петр. Телеграфнаго Агентства).

Засѣданіе 29-го февраля.

Засѣданіе открывается въ 11 час. 30 мин. Предсѣдательствуетъ **Родзянко**. За подписью 33 членовъ Гос. Думы поступило заявленіе министру торговли въ порядкѣ статьи 40 по поводу пріостановки работъ на Путиловскомъ заводѣ.

О МѢРАХЪ ГОСУДАРСТВЕННОЙ ПОМОЩИ НАСЕЛЕНІЮ ПРІАМУРЬЯ.

На очереди заявленіе 40 членовъ Гос. Думы объ обращеніи къ министрамъ военному, внутреннихъ дѣлъ и земледѣлія за разъясненіями о мѣрахъ государственной помощи населенію Пріамурья, пострадавшему въ теченіе послѣднихъ лѣтъ отъ наводненія и неурожая.

Русановъ, поддерживая заявленіе находитъ, что продовольственная и сѣменная помощь населенію Пріамурья поставлена неудовлетворительно. Мѣстная власть игнорируетъ мѣстныя общественныя организаціи, кооперативы и сельско-хозяйственныя общества. Желательно облегченіе создавшагося положенія и временно освободить отъ пошлинъ манчжурское зерно. Во всякомъ случаѣ продовольственная и сѣменная нужда должна быть ликвидирована до наступленія весенней распутицы. Трудность организаціи продовольственной помощи еще разъ выдвигаетъ необходимость скорѣйшаго введенія земскихъ учрежденій.

Рыслевъ приводитъ свѣдѣнія о затруднительномъ положеніи населенія Пріамурской области: въ слѣдствіе недорода 1915 г., призыва въ войска значительной части мужского населенія золотопромышленность сократилась, пароходство упало, край переживаетъ финансовый кризисъ. Если не будутъ приняты немедленно мѣры, такая участь постигнетъ и сельское хозяйство.

Товарищъ министра земледѣлія Глинка отъ имени министерствъ военнаго, внутреннихъ дѣлъ земледѣлія считаетъ необходимымъ немедленно представить объясненія по возбужденному важному вопросу и указываетъ, что продовольственная помощь населенію Пріамурья оказывается министерствомъ внутреннихъ дѣлъ изъ общеимперскаго кредита и переселенческимъ управленіемъ въ видѣ домообзаводственныхъ ссудъ. Казачьему населенію помощь оказывается изъ казачьихъ капиталовъ и общеимперскаго. Къ обслѣдованію числа нуждающихся были привлечены представители мѣстнаго населенія, образованы особые волостные комитеты. Помощь оказывается, начиная съ ноября, въ общей сложности уже ассигновано болѣе двухъ милліоновъ. Болѣе половины необходимаго для обсѣмененія хлѣба уже закуплено и постепенно перевозится. Несомнѣнно хлѣбъ будетъ доставленъ своевременно. Совершенно подготовлена также половина хлѣба для продовольствія. Навигаціей по Амуру можно будетъ воспользоваться для перевозки его. Съ точки зрѣнія охраны интересовъ русскаго земледѣлія въ Сибири, интересовъ нашего торговаго баланса, даже съ военной точки зрѣнія не желательно открывать свободный доступъ манчжурскому хлѣбу. Впрочемъ въ данный моментъ снятіе пошлинъ на манчжурскій хлѣбъ практическаго значенія въ смыслѣ удешевленія питанія населенія Пріамурья не имѣетъ, ибо теперь цѣны на хлѣбы въ Манчжуріи стоятъ очень высоко.

Гос. Дума, выслушавъ объясненія товарища министра, откладываетъ обсужденіе ихъ до одного изъ слѣдующихъ засѣданій.

ЗАПРОСЪ МИНИСТРУ ПУТЕЙ СООБЩЕНІЯ.

На очереди заявленіе 35 членовъ Думы объ обращеніи къ министру путемъ сообщенія за разъясненіями, какія мѣры онъ предлагаетъ принять къ предупрежденію на будущее время гамбшпательствъ въ транспортѣ.

Предсѣдатель сообщаетъ, что въ виду отъѣзда первыхъ, подписавшихъ заявленіе въ командировку по вопросамъ обороны, авторы запроса просятъ отложить его обсужденіе до одного изъ ближайшихъ засѣданій.

Министръ путей сообщенія заявляетъ, что онъ имѣетъ въ виду изложить свои взгляды по общимъ вопросамъ, касающимся министерства путей сообщенія во всей ихъ совокупности, поэтому болѣе удобно обсудить всѣ эти вопросы, когда Дума будетъ обсуждать смѣту министерства путей сообщенія. Въ виду этого министръ ограничивается заявленіемъ, что всѣ стремленія и всѣ начинанія вѣдомства направлены къ одной цѣли: всемѣрно содѣйствовать дѣлу сокрушенія врага до полной побѣды. (Голоса: «браво»).

Дума постановляетъ отложить обсужденіе вопроса до обсужденія смѣты министерства путей сообщенія.

СНАБЖЕНІЕ ТОПЛИВОМЪ.

Маклаковъ (к.-д.) во внѣочередномъ засѣданіи указываетъ, что въ 1915 году принятъ вопросъ министру путей сообщенія, какія мѣры принимаетъ правительство для снабженія населенія топливомъ. На этотъ вопросъ отвѣта не дано. Интересъ Думы къ этому вопросу не уменьшился. Теперь острота кризиса ослабѣла, но намъ предстоитъ еще годъ войны. Дума хочетъ знать, какія мѣры принимаетъ правительство, чтобы будущій годъ не засталъ насъ въ отношеніи топлива въ болѣе худшемъ положеніи, чѣмъ прошлый.

Министръ путей выясняетъ, что отвѣта на этотъ вопросъ не послѣдовало по двумъ причинамъ: 1) законодательныя учрежденія долго не были созваны и 2) вопросъ о снабженіи топливомъ перешелъ теперь въ вѣдѣніе министра торговли. Но вопросъ этотъ правительство очень заботитъ, и принимаются всѣ мѣры, чтобы обезпечить снабженіемъ топлива будущую зиму. Вопросъ во всей совокупности будетъ доложенъ Думѣ, въ части, касающейся перевозокъ, министромъ путей сообщенія, а время общихъ его объясненій и въ части добычи топлива, вѣроятно и министромъ торговли.

РАЗСМОТРѢНІЕ СМѢТЫ МИН. ВН. ДѢЛЪ.

Дума переходитъ къ разсмотрѣнію смѣты министерства внутреннихъ дѣлъ. Докладчикъ **Фирсовъ** 1-й указываетъ, что смѣта министерства по спеціальнымъ капиталамъ подписана однимъ министромъ, по общей части другимъ, а проходила въ бюджетной комиссіи при третьемъ министрѣ. Несомнѣнно перемѣны на такомъ отвѣтственномъ посту не могли не отразиться на дѣятельности вѣдомствъ. Ораторъ затрудняется привести, какія бы то ни было данныя о дѣятельности министерства на основаніи представленныхъ министерствомъ объясненительныхъ записокъ, ибо возлѣ сметы министерства не изобилуютъ такими данными. По мнѣнію докладчика дѣятельность вѣдомства осталась въ прежнемъ положеніи, не исключая отношеній къ общественнымъ организаціямъ, земскимъ и городскимъ проявившимъ въ переживаемое время такъ много инициативы и энергіи. Перейдя къ смѣтѣ, докладчикъ отмѣчаетъ, что главное увеличеніе относится къ кредитамъ, исчисленнымъ по статьѣ 87. Большое увеличеніе вызвано осуществленіемъ закона 5 декабря 1912 года объ улучшеніи земскихъ и городскихъ финансовъ. Останавливаясь на пожеланіяхъ, которыхъ по смѣтѣ болѣе двадцати, ораторъ подчеркиваетъ два пожеланія, которыя бюджетная комиссія предлагаетъ, какъ переходъ къ очереднымъ дѣламъ. Чтобы министерство безотлагательно приступило къ отмѣнѣ на всемъ протяженіи административныхъ ограниченій въ отношеніи поляковъ, не откладывая этой мѣры до отмѣны ограниченій, требующихъ изданія законодательныхъ актовъ, и затѣмъ, чтобы въ Донской области было введено земское самоуправленіе.

РѢЧЬ ШИДЛОВСКАГО.

Шидловскій 1-й (окт.), говоря о внутренней политикѣ, находитъ, что девизъ «въ единеніи сила» понятенъ всѣмъ, кромѣ нашего правительства. Даже когда правительство призываетъ къ единенію и говоритъ: «Идите съ нами, давайте работать вмѣстѣ, то единеніе оно понимаетъ въ томъ смыслѣ, что «работайте съ нами, дѣлайте то, что мы вамъ будемъ говорить».

Далѣе ораторъ утверждаетъ, что въ рядахъ правительства не существуетъ единства, къ которому правительство приглашаетъ присоединиться. Поэтому, раньше чѣмъ призывать къ единенію, правительство должно показать примѣръ единенія въ собственной средѣ. Твердая власть, какъ она понимается на правительственныхъ скамьяхъ, должна всегда идти наперекоръ общественности, ибо идти навстрѣчу ей, признается признакомъ слабости воли. Такое понятіе о твердой власти, по мнѣнію оратора, не признакъ твердости, а признакъ ошибочнаго пониманія престижа власти. Въ результатѣ получается полное расхожденіе съ общественнымъ мнѣніемъ и доходящее до враждебности взаимное недовѣріе между правительствомъ и элементами Думы. По словамъ оратора, всѣ элементы Думы, начиная съ крайнихъ лѣвыхъ и кончая правыми, выражаютъ недовольство правительствомъ. Ораторъ полагаетъ, что правительство должно идти по крайней мѣрѣ вмѣстѣ съ народомъ, а не всегда отставать и запаздывать. Перейдя ко второму вопросу, что организованныя сообщества лучше неорганизованныхъ, ораторъ полагаетъ, что правительство на вопросъ, организовано ли оно въ своей средѣ можетъ дать отвѣтъ только отрицательный. Въ рядахъ правительства нѣтъ организаціи, которая дѣлала бы работу громадныхъ силъ, находящихся въ распоряженіи правительства, производительной. Наоборотъ, вѣдомственныя тренія и все устройство вѣдомства сводятъ на нѣтъ, даже самую яркую, самую лучшую работу. Характеризуя только что закончившійся періодъ правительственной дѣятельности, ораторъ находитъ, что въ рядахъ правительства расцвѣла болѣе сильно, чѣмъ когда-либо, старая бюрократическая точка зрѣнія, «дѣло не волкъ,—въ лѣсъ не убѣжитъ». Лозунгомъ государственной власти въ этотъ моментъ было поставлено «недѣланіе» и «все образуется». Далѣе ораторъ напоминаетъ, что нынѣшній министръ внутреннихъ дѣлъ, вступая въ должность, объявилъ два лозунга: «Борьба съ дороговизной и борьба съ нѣмецкимъ засильемъ». По первому министерство не выполнило обѣщаній.

Въ вопросѣ о нѣмецкомъ засильѣ, время было пропущено, и только теперь онъ поставленъ на очередь. Но при разумной выработкѣ плана борьба съ нѣмецкимъ засильемъ необходима, чтобы основная цѣль достигалась возможно съ меньшими потрясеніями интересовъ общественныхъ, государственныхъ и даже частныхъ. Затѣмъ Шидловскій указываетъ, что наше правительство чрезвычайно оригинально смотритъ на организаціи вообще. Правительство всегда исходитъ изъ мысли, что всякая организація враждебна правительству. Ораторъ признаетъ, что существующія немногочисленныя организаціи, какъ и всѣ тѣ, которыя собирались образоваться, но не могли сорганизоваться вслѣдствіе препятствій, поставленныхъ правительствомъ не чужды враждебнаго чувства правительству, но, заявляетъ, что эта враждебность вызвана самимъ правительствомъ. Правительство глубоко заблуждается, думая путемъ огульныхъ запрещеній всякихъ организацій, создать что-либо полезное для родины или страны, ибо всякая неорганизованная толпа является благодарной почвой для всякихъ сокрушительныхъ ученій, анархизма и хулиганства. Въ заключеніи ораторъ рекомендуетъ извѣстную прозорливость: управленіе состоитъ не въ томъ, чтобы считаться съ фактами сегодняшняго дня, а чтобы всегда ясно видѣть впередъ. Только тогда получаются ясныя и опредѣленныя директивы и дѣйствія, имѣющія смыслъ и значеніе. Будущность, не только русскаго государства, русскаго народа, но и всего человѣчества, не есть возвращеніе къ старому, а прохожденіе новыхъ путей совершенствованія, и всякая скорбь по старинѣ—занятіе праздное и вредное, ибо только отвлекаетъ вниманіе. Теперь всѣ должны употребить силы для отраженія опасности, которая намъ грозитъ уже второй годъ, и твердо вѣрить, что отразитъ эту опасность и достигнутъ побѣды можно только путемъ полнаго единенія. Ораторъ протестуетъ противъ всякой безотвѣтственности, гдѣ бы она не появлялась, памятуя, что въ такой тя

Сегодня въ номерѣ:

Въ рижскомъ, якобштадтскомъ и двинскомъ районахъ артиллерійская, ружейная и минометная стрѣльба.

Въ Галиціи произошло нѣсколько удачныхъ для русскихъ столкновеній съ противникомъ.

На Кавказскомъ фронтѣ русскія войска потѣснили турокъ въ районѣ рѣки Калопотамосъ.

Турецкія войска стягиваются въ Ангору.

На многихъ участкахъ французскаго фронта идетъ оживленная артиллерійская перестрѣлка. Удачныя дѣйствія французъ. артиллеріи отмѣчаются, въ районахъ къ югу отъ рѣки Соммы, между Уазой и Эномъ, въ Аргонахъ и по обоимъ берегамъ Мааса.

Къ сѣверу отъ Вердена пѣхотные бои не возобновлялись.

На всемъ фронтѣ бельгійской арміи происходятъ артиллерійскіе бои.

нельзя мириться съ политикой защитнаго цвѣта, которая сводитъ на нѣтъ всѣ крупные вопросы. (Рукоплесканія).

РѢЧЬ ГР. КАПНИСТА 2-ГО.

Графъ Капнистъ 2-й (окт.) отъ имени земцевъ-октябристовъ дѣлаетъ подробный обзоръ нашей внутренней политики, начиная съ первыхъ дней войны, вплоть до послѣдняго момента. Вспоминая созывъ Думы въ первые дни войны, ораторъ констатируетъ, что тогда Дума, при общемъ воодушевленіи вотировавъ правительству довѣріе и кредитъ, разъѣхалась. Наступило бездумье, послѣ котораго собралась вторая военная сессія Думы. Ее можно охарактеризовать, какъ періодъ нарождающихся сомнѣній. Послѣдовало отступленіе нашихъ армій, вызванное разрухой, царившей въ нашемъ тылу, въ которой виновато все наше правительство. Начались частичныя перемѣны въ составѣ кабинета, но Горемыкинъ оставался. Однако, кредитъ, вотированный правительству страною и народными представительствомъ, уже начинъ истощаться. Вѣра въ правительство падала, а вмѣстѣ съ утратой вѣры правительство теряло силу. Наступили времена, когда Дума перестала вѣрить словамъ и обѣщаніямъ, на отвѣтъ Горемыкинъ распустилъ Думу. Произошли новыя частичныя смѣны министровъ. Когда вступилъ на свой постъ Хвостовъ, кредитъ, вотированный правительству, уже окончательно истощился.

Его нужно было чѣмъ-нибудь поправить, внеся на текущій счетъ новой цѣнности. Таковыми явились широковѣщательныя программныя заявленія Хвостова въ видѣ борьбы съ дороговизной и нѣмецкимъ засильемъ о необходимости примиренія и т. д. Въ этихъ вопросахъ министръ сталъ на демагогическую почву. Для печати фактически возстановлена предварительная цензура, созывъ съѣздовъ не разрѣшается, вольно-экономическое общество закрыто. Министръ опирается не на партіи, а на толпу, популярность, которая промелькнула первое время при появленіи Хвостова во главѣ вѣдомства, нынѣ исчезла и министръ, какъ умный человѣкъ, не могъ этого не понять и подготовилъ почву отступленія, перелагая отвѣтственность на особыя совѣщанія и косвеннымъ образомъ на Думу. При всемъ томъ министръ самъ не увѣренъ въ прочности своего положенія; его роль можно сравнить съ ролью силача, который обладаетъ громадной силой и умомъ, а долженъ ходить по канату. Правительство должно понять, что для сильной власти необходимы либеральныя мѣры; необходимо созданіе въ правительствѣ единаго цѣлаго, подобнаго тому, какъ дума попыталась объединиться въ своемъ большинствѣ; нужны не слова, а твердыя, ясныя дѣйствія. Пусть теперь возродится правительство къ своей новой дѣятельности и докажетъ, что Вильгельмъ проглядѣлъ Россію и ошибся въ своихъ расчетахъ. (Рукоплесканія).

РѢЧЬ МАРКОВА.

Марковъ 2-й (прав.), возражая Шидловскому, указываетъ, что правые никогда не выражали недовольства правительствомъ, какъ таковымъ, и если критиковали отдѣльныя мѣропріятія отдѣльныхъ министровъ, если указывали на непригодность отдѣльныхъ министровъ, то это вовсе не даетъ права пріобщать ихъ къ кучу лицъ, вообще недовольнымъ всякимъ правительствомъ. Правые всегда ждутъ опредѣленныхъ поступковъ и опредѣленной политики, и только послѣ этого выясняютъ, довольны или нѣтъ. Правительство идетъ сзади лошадей, ибо всегда управляющіе идутъ или находятся сзади лошадей. Далѣе ораторъ указываетъ, что отношенія прогрессивнаго блока къ борьбѣ съ нѣмецкимъ засильемъ туманны. Прогрессивный блокъ, рекламируя свою программу, по забывчивости упустилъ, что нужно бороться съ нѣмецкимъ засильемъ. Лишь монархическій съѣздъ въ ноябрѣ напомнилъ имъ объ этой забывчивости.

Блокъ считаетъ необходимымъ общественныя организаціи, дабы побѣдить врага, но правительство съ первыхъ же дней войны пошло навстрѣчу этому пожеланію. Общественныя организаціи были основаны немедленно и безъ всякихъ препятствій. Никогда правительство не дѣлало ни малѣйшихъ препятствій къ ихъ созданію и развитію. Правые также сознаютъ ихъ необходимость, но требуютъ ихъ критики и контроля. Ораторъ считаетъ дурной стороной въ дѣйствіи общественныхъ организацій, что онѣ слишкомъ подняли цѣны на предметы обороны. Нельзя огульно только хвалить общественныя организаціи и только порицать казенныя, которыя предметы обороны изготовляются примѣрно вдвое дешевле, чѣмъ общественными организаціями и частными заводами. Перейдя къ разбору рѣчи Савенко, вспомнившаго фразу Милюкова въ 1914 г., что «долгъ оппозиціи—это не дѣлать оппозиціи во время войны», считаетъ эту фразу умной и патріотичной и проситъ претворить ее въ дѣло. Савенко утверждалъ, что ни одинъ русскій министръ не опредѣлилъ своего отрицательнаго отношенія къ прогрессивному блоку. Правые желаютъ и ждутъ, когда, наконецъ, русскіе министры заявятъ, что прогрессивный блокъ есть учрежденіе, съ которымъ надлежитъ бороться. Марковъ отказывается вѣрить, будто Щегловитовъ, Маклаковъ и баронъ Таубе составили записку о необходимости заключенія мира, указывая, что нѣтъ къ этому документальныхъ данныхъ. Перейдя къ жалобамъ на цензуру, ораторъ высказываетъ, что рѣчи крайнихъ лѣвыхъ вообще не слѣдуетъ допускать къ опубликованію, ибо онѣ могутъ уронить духъ войскъ и вредны для обороны. Лѣвые уже полгода нападаютъ на правительство, что оно разрѣшило въ ноябрѣ только единственный съѣздъ правыхъ. Ораторъ выражаетъ увѣренность, что, ознакомившись съ дѣятельностью съѣзда, дѣйствующіе по собственному убѣжденію перестанутъ корить его. Далѣе Марковъ указываетъ, что Аджемовъ восхвалялъ прямоту бывшаго министра Маклакова и порицалъ политику теперешняго министра Хвостова и все это исключительно потому, что онъ старается примириться, старается приспособиться къ требованіямъ блока. Ораторъ говоритъ, что это несправедливо.

Это взаимное непониманіе и зависимость печати отъ правительства есть зло, но еще большее зло зависимость печати отъ враговъ русскаго государства, отъ еврейскаго кагала и изъ этихъ двухъ золъ правые выбрали первое.

РѢЧЬ КН. СВЯТОПОЛКЪ МИРСКАГО.

Князь Святополкъ-Мирскій останавливается на положеніи, которое занимаютъ нѣмцы въ нашей внутренней жизни. Ораторъ дѣлаетъ историческій обзоръ вліянія нѣмцевъ на нашу государственность и приходитъ къ заключенію, что подъ ихъ вліяніемъ погибло зданіе нашихъ самобытныхъ государственныхъ установленій, ихъ вліянія на нашу государственную жизнь мы теперь оплачиваемъ потоками русской крови. Нѣмцами овладѣло безумное желаніе покорить себѣ, подобно римлянамъ, все культурное человѣчество, но они забыли, что римлянамъ пришлось имѣть дѣло съ варварскими народами, а нѣмцы теперь воюютъ съ народами, гораздо выше ихъ стоящими по культурѣ. Стремленіе ихъ къ господству кажется смѣшнымъ всѣмъ воюющимъ теперь съ нѣмцами народамъ. Приходится думать, какъ послѣ войны искоренить у себя нѣмецкое вліяніе. Ораторъ подробно разсматриваетъ положеніе прибалтійскихъ нѣмцевъ и находитъ, что пока въ Прибалтикѣ будетъ по старому, ничего въ Россіи не измѣнится. Прибалтійскіе нѣмцы смотрятъ на всю Россію, какъ на свою колонію. Ораторъ считаетъ необходимымъ ликвидировать нѣмецкихъ колонистовъ въ виду вреднаго вліянія, которое они оказываютъ на земскую жизнь страны и выборы въ Государственную Думу.

Нѣмцы считаютъ совершенно законнымъ принудительно отчужденія польскихъ земель въ Познани. Почему же несправедлива ликвидація нѣмецкихъ имуществъ въ Россіи. По мнѣнію оратора въ Россіи не должно быть мѣста ни для чего нѣмецкаго, въ томъ числѣ и для нѣмецкаго языка, единственное исключеніе можетъ быть допущено лишь для нѣмецкаго церковнаго языка, и то лишь лишь нѣмцевъ-протестантовъ. Ораторъ не увѣренъ, чтобы скоро осуществились всѣ радикальныя мѣры противъ нѣмецкаго засилья. Но во всякомъ случаѣ большой шагъ впередъ можно видѣть въ томъ, что вопросъ о нѣмецкомъ засильѣ поставленъ открыто. Ораторъ выражаетъ пожеланіе, чтобы въ будущемъ среди членовъ Государственной Думы нашлись люди, достаточно энергичные и настойчивые, которые будутъ неустанно и неослабно, подобно древнему Катону, взывать къ народной совѣсти и требовать разрушенія нѣмецкаго Карфагена.

Дальнѣйшія пренія по смѣтѣ министерства внутреннихъ дѣлъ продолжатся въ завтрашнемъ засѣданіи 1 марта.

Засѣданіе закрыто въ 7 час. 17 мин.

Государственный Совѣтъ

(По стенограммѣ Петр. Телеграфнаго Агентства).

Засѣданіе 29-го февраля.

Предсѣдательствуетъ **Куломзинъ**.

Продолжается разсмотрѣніе **подоходнаго налога**. Оппозиционныя пренія вызываетъ статья пятая о положеніи акціонерныхъ торгово-промышленныхъ предпріятій.

Въ виду взиманія съ нихъ промысловаго налога **Гурко** въ обширной рѣчи предлагаетъ освободить ихъ отъ налога подоходнаго. Иначе подоходное обложеніе явится двойнымъ. Обложены также доходы акціонеровъ. Это будетъ третьимъ обложеніемъ одной прибыли. Надо поддержать крупную промышленность, страдающую отъ войны.

Возражаютъ **Васильевъ** и **Тимашевъ**, который предлагаетъ освободить отъ подоходнаго налога 4 процента прибыли на основной капиталъ, идущіе въ дивидентъ акціонерамъ. Эту поправку поддерживаетъ **государственный контролеръ**, отмѣчающій желаніе торгово-промышленныхъ круговъ не обособляться отъ прочихъ плательщиковъ подоходнаго налога.

Возражаютъ **Мейштовичъ**, **Гурко** и **Щегловитовъ**. Послѣдній говоритъ, что если создать льготу акціонернымъ предпріятіямъ, надо распространить ее на сельское хозяйство, дающее менѣе четырехъ процентовъ.

Поправка **Гурко** отклонена. Статья пятая принята въ редакціи Думы.

Голосуется статья 37 и принимается съ поправкой **Тимашева** объ исключеніи обложенія четырехъ процентовъ прибыли.

Приняты single-голосно статьи 6 и 7, освобождающая отъ подоходнаго налога Государя, Государыню, Наслѣдника и Его Супруги, несовершеннолѣтнихъ Дѣтей Государя и Наслѣдника. Освобождены также отъ налога доходы представителей иностранныхъ государствъ и консуловъ, кромѣ доходовъ имуществъ, находящихся въ Имперіи, имъ принадлежащихъ. Поправку Тимашева поддерживалъ министръ финансовъ.

Статья восьмая принимается съ незначительными поправками **Крашенинникова, Щегловитова, гр. Бобринскаго и министра финансовъ**.

Статья девятая принимается въ думской редакціи.

Оживленный обмѣнъ мнѣній вызываетъ статья десятая, предусматривающая, какіе доходы не облагаются. 23 члена предлагали освободить чиновъ арміи, флота и священнослужителей, пока они находятся въ составѣ частей приведенныхъ на военное положеніе, а облагать лишь послѣ войны. Докладчикъ **Васильевъ**, находя поправку чрезвычайно симпатичной по побужденіямъ, находилъ, что она дѣлаетъ недопустимыя исключенія. Къ нему присоединился **государственный контролеръ**, указавшій, что поправка изъяла бы отъ налога на время войны почти половину плательщиковъ. Отдавая должное доблестнымъ защитникамъ родины, нельзя все же освобождать крупныхъ владѣльцевъ недвижимостей и предпріятій отъ налога, хотя бы владѣльцы находились въ рядахъ войскъ. Вѣдь не освобождаются они отъ налога промысловаго, квартирнаго и другихъ. **Гурко** находилъ, что нельзя примѣшивать поэзію къ сухому дѣлу. Поправку слѣдуетъ отклонить съ благодарностью. Поправку поддерживали **гр. Бобринскій и Раковичъ**. Большинствомъ поправка отклонена. Въ той же статьѣ вмѣсто перечня всѣхъ пенсій и пособій, принята поправка **Крашенинникова, Щегловитова и гр. Бобринскаго**, дополненная поправкой **Галицына**, излагающая ту же мысль въ болѣе общей формѣ, именно отъ налога освобождаются всякаго рода пенсіи, пособія и выдачи, назначаемыя лицамъ за службу въ войсковыхъ частяхъ, или флотѣ, дѣйствовавшихъ противъ непріятеля.

Затѣмъ возстановлены исключенныя Думой предположенія министерства финансовъ объ освобожденіи отъ налога вознагражденія, получаемаго духовенствомъ за требы и пособія на погребеніе членовъ семьи плательщика.

Засѣданіе закрыто. Слѣдующее 1 марта.

ТЕЛЕГРАММЫ.

(ОТЪ ПЕТРОГРАДСКАГО ТЕЛЕГР. АГЕНТСТВА).

ВЫСОЧАЙШІЙ ПРІЕМЪ ДЕПУТАЦІИ ОТЪ КАВКАЗСКИХЪ ВОЙСКЪ.

ПЕТРОГРАДЪ. 29 февраля. Въ Царскосельскомъ Александровскомъ дворцѣ Его Императорскому Величеству Государю Императору, имѣла счастье представляться приб. въ Петроградъ депутація отъ кавказскихъ войскъ, участвовавш. при взятіи Эрзерума. На вокзалѣ въ Царскомъ Селѣ депутація была встрѣчена полуротою запаснаго баталіона одного изъ царскосельскихъ стрѣлковыхъ полковъ. Депутація въ сопровожденіи хора музыки съ развернутыми турецкими знаменами прошла въ Александровскій дворецъ, гдѣ построилась въ библіотекѣ. Въ составъ депутаціи входили капитанъ Конѣевъ, адъютантъ Великаго Князя Николая Николаевича поручикъ князь Голицынъ и 9 нижнихъ чиновъ. Въ залѣ библіотеки находился великій князь Георгій Михайловичъ, дежурный флигель-адъютантъ князь Іоаннъ Константиновичъ и дворцовый комендантъ генералъ-маіоръ Воейковъ. Къ депутаціи вышелъ Его Императорское Величество Государь Императоръ съ Наслѣдникомъ Цесаревичемъ. Капитанъ Конѣевъ имѣлъ счастье поднести Державному Верховному Главнокомандующему русскихъ войскъ 4 ключа отъ Эрзерумской твердыни. Его Императорское Величество Государь Императоръ принявъ ключи, обходилъ нижнихъ чиновъ, мѣстами разспрашивая ихъ о частяхъ войскъ, въ которыхъ они сражаются на Кавказскомъ фронтѣ, и изволилъ интересоваться у какихъ непріятельскихъ полковъ взяты знамена. Затѣмъ Его Императорское Величество лично вручилъ капитану Конѣеву и всѣмъ нижнимъ чинамъ Георгіевскіе кресты. Государь Императоръ изволилъ высказать удовольствіе славной кавказской арміи и поручилъ имъ передать ихъ частямъ сердечную благодарность Его Императорскаго Величества за доблестную боевую службу.

ВЫСОЧАЙШАЯ АУДІЕНЦІЯ.

ПЕТРОГРАДЪ. Государь Императоръ изволилъ принимать въ аудіенціи французскаго посла Палеолога.

ВЫСОЧАЙШАЯ ТЕЛЕГРАММА.

КРАСНОЯРСКЪ. 29 февраля. На посланную губернаторомъ вѣрноподданическую телеграмму съ выраженіемъ красноярской городской думы вѣрноподданическихъ чувствъ полученъ отъ Государя Императора слѣдующій всемилостивѣйшій отвѣтъ:

«Передайте красноярской городской думѣ Мою благодарность за одушевляющія ее чувства. Единеніе всей Нашей дорогой родины въ одной великой цѣли послужитъ залогомъ къ окончательной побѣдѣ нашей надъ врагомъ.

НИКОЛАЙ».

ОТЗЫВЪ ГОСУДАРЯ ИМПЕРАТОРА О «НОВОМЪ ВРЕМЕНИ».

ПЕТРОГРАДЪ. 29 февраля. На докладѣ предсѣдателя совѣта министровъ о сорокалѣтнемъ юбилеѣ «Новаго Времени» Его Императорскому Величеству благоугодно было всемилостивѣйше собственноручно начертать: «Цѣню стойкость, съ какой «Новое Время» всегда охраняло русскіе національные идеалы. Желаю газетѣ дальнѣйшаго процвѣтанія».

40 ЛѢТНІЙ ЮБИЛЕЙ «НОВАГО ВРЕМЕНИ».

ПЕТРОГРАДЪ. 28 февраля. Сегодня наканунѣ сорокалѣтней годовщины съ основанія газеты «Новое Время» въ церкви св. Духа Александро-Невской Лавры совершены заупокойная литургія и панихида по основателѣ газеты Суворинѣ, и по скончавшимся и павшимъ на полѣ брани сотрудникамъ. Присутствовалъ весь составъ редакціи и конторы газеты. Взамѣнъ чествованія сороковой годовщины совѣтъ товарищества Суворина ассигновалъ 10000 рублей на пріобрѣтеніе нашимъ солдатамъ подарковъ.

НАЗНАЧЕНІЯ.

ПЕТРОГРАДЪ. 29 февраля. Назначаются гродненскій губернаторъ свиты генералъ маіоръ Шебеко московскимъ градоначальникомъ. Россійскій посланникъ въ Китаѣ д. с. с. Крупенскій посломъ при императорѣ Японіи. Начальникъ варшавскаго губернскаго жандармскаго управленія генералъ-маіоръ Комиссаровъ Ростовскимъ-на-Дону градоначальникомъ.

Увольняется исправляющій должность Ростовскаго-на-Дону градоначальника полковникъ Загряжскій отъ занимаемой должности по случаю назначенія состоять при министрѣ внутреннихъ дѣлъ.

УЛУЧШЕНІЕ МАТЕРІАЛЬНАГО ПОЛОЖЕНІЯ ПОЛИЦІИ.

ПЕТРОГРАДЪ. 28 февраля. Государь Императоръ соизволилъ утвердить особый журналъ Совѣта министровъ объ улучшеніи во время войны матеріальнаго положенія чиновъ полиціи и отдѣльнаго корпуса жандармовъ въ мѣстностяхъ, гдѣ не выдаются суточныя деньги. Этимъ законоположеніемъ устанавливаются прибавки для высшихъ полицейскихъ чиновъ до 25 процентовъ оклада, для низшихъ до 50 процентовъ.

ЗАКУПКА ХЛѢБА ДЛЯ ФИНЛЯНДІИ.

ПЕТРОГРАДЪ. 27 февраля. По всеподданнѣйшему докладу министра статсъ-секретаря Великаго Княжества Финляндскаго разрѣшено Финляндской казны до 3 миллион. марокъ на закупку 1915—1916 годовъ изъ общихъ средствъ финляндской казны до 3 миллион. мар. на закупку хлѣба для пополненія хлѣбныхъ запасовъ въ казенныхъ магазинахъ края съ тѣмъ, чтобы перевозки приобрѣтаемаго для Финляндіи хлѣба не нарушали устанавливаемаго для Имперіи плана перевозокъ, и чтобы закупка хлѣба производилась по соглашенію съ мѣстными уполномоченными предсѣдателя Особаго совѣщанія для обсужденія и объединенія мѣропріятій по продовольственному дѣлу.

ОТМѢНА ЭКЗАМЕНОВЪ.

ПЕТРОГРАДЪ. 28 февраля. Опубликованъ циркуляръ министра народнаго просвѣщенія объ отмѣнѣ переходныхъ экзаменовъ въ техническихъ и ремесленныхъ учебныхъ заведеніяхъ.

ОТЧЕТЪ О ДѢЯТЕЛЬНОСТИ КРАСНАГО КРЕСТА.

ПЕТРОГРАДЪ. 28 февраля. Послѣ молебствія, совершеннаго митрополитомъ Питиримомъ, состоялось чрезвычайное общее собраніе Краснаго Креста. Собраніе утвердило смѣту на 1916 годъ въ суммѣ 3851538 руб. Собранію были доложены отчетныя данныя 1915 г., изъ которыхъ видно, что Красный Крестъ въ настоящее время имѣетъ на всѣхъ боевыхъ фронтахъ 44600 кроватей въ 189 лечебныхъ учрежденіяхъ и одиннадцати санитарныхъ поѣздахъ, а въ 1329 тыловыхъ лазаретахъ эвакуаціоннаго типа 611247 кроватей, кромѣ того дѣйствуютъ 52 передовыхъ отряда, 76 санитарныхъ транспортовъ, 185 питательныхъ учрежденій и другія учрежденія спеціальнаго назначенія. Всего Краснымъ Крестомъ сформировано и содержится на всѣхъ театрахъ военныхъ дѣйствій 677 полевыхъ учрежденій, а вмѣстѣ съ тыловыми 2907. Находящіяся на фронтахъ учрежденія обслуживаютъ 1645 врачей, 9562 сестры милосердія, 214 фельдшеровъ, 735 студентовъ-медиковъ, 210 завѣдующихъ хозяйствомъ и около 24200 санитаровъ. Сверхъ того общинами Краснаго Креста командировано въ учрежденія военнаго вѣдомства 7811 сестеръ милосердія. Средствами передвиженія подвижныхъ учрежденій служатъ свыше 10000 лошадей, 800 автомобилей. Въ стаціонарныхъ полевыхъ лечебныхъ учрежденіяхъ, кромѣ русскихъ воиновъ, на излеченіи было 20170 военноплѣнныхъ. Санитарные поѣзда перевезли 215682 раненыхъ больныхъ русскихъ воиновъ и 9797 военноплѣнныхъ. Число перевезенныхъ больныхъ и раненыхъ транспортами не поддается точному учету. Количество перевезенныхъ и накормленныхъ, какъ воиновъ, такъ и населенія достигаетъ цифры въ нѣсколько милліоновъ. Помощь Краснаго Креста въ дѣлѣ эвакуаціи и разсѣиванія раненыхъ и больныхъ воиновъ внутри Имперіи, переданная организаціямъ земствъ, дворянства и городовъ выразилась въ открытіи 436 лазаретовъ на 22400 коекъ и субсидированіи отчасти или полностью 221 лазарета на 12465 кроватей. Эвакуація и леченіе душевно-больныхъ воиновъ выразились въ устройствѣ спеціальныхъ учрежденій. Краснымъ Крестомъ изготовлено и отправлено на фронты 16810880 противогазовъ, 72663 пары очковъ. Кромѣ указанныхъ видовъ помощи Красный Крестъ выдавалъ денежныя пособія и предоставлялъ бальнеологическое курортное леченіе. Пособія выданы 6434 офицерамъ на сумму 316931 руб., и 8717 нижнимъ чинамъ на сумму 133416 руб. Для леченія водами, ваннами и чистымъ воздухомъ предоставлено 182 мѣста для офицеровъ и 1097 нижнимъ чиновъ, 975 мѣстъ для лицъ врачебнаго и санитарнаго персонала. Всего на этотъ предметъ израсходовано 430340 руб. Справочный отдѣлъ раненыхъ и больныхъ воиновъ выдаетъ ежедневно около 575 справокъ въ центрально-справочное бюро военноплѣнныхъ; состоящій при немъ комитетъ оказанія помощи военноплѣннымъ значительно облегчилъ положеніе военноплѣнныхъ. Большое значеніе въ смыслѣ облегченія положенія нашихъ военноплѣнныхъ имѣла состоявшаяся въ Стокгольмѣ конференція. Красный Крестъ принялъ живое участіе въ дѣлѣ облегченія участи бѣженцевъ, организовавъ имъ питательную врачебную помощь, снабжая ихъ бѣльемъ и одеждой. Обороты складовъ Краснаго Креста въ истекшемъ году превысились суммою 87342499 рублей. Приходъ составилъ 88093910 рублей, мѣстными учрежденіями собрано 10926456 рублей.

ВЪ КОМИССІИ ПО БОРЬБѢ СЪ ДОРОГОВИЗНОЙ.

ПЕТРОГРАДЪ. 27 февраля. Комиссія по борьбѣ съ дороговизной по вопросу объ урегулированіи снабженія Финляндіи продовольствіемъ признала, что въ дальнѣйшемъ внеочередность для провозки грузовъ въ Финляндію должна, какъ и во всей Имперіи, даваться лишь по удостовѣреніямъ подлежащихъ властей, для чего желательно назначить въ распорядительный комитетъ представителя Финляндіи. Для облегченія работы желѣзныхъ дорогъ постановлено просить финляндскія власти подробно разработать планъ использованія внутреннихъ водныхъ путей. По вопросу о закупкахъ для Финляндіи комиссія признала необходимымъ, чтобы закупки производились не дороже твердыхъ цѣнъ, не иначе, какъ по соглашенію съ уполномоченнымъ вѣдомства слѣдѣлія.

ВЪ СОВѢЩАНІИ ПО СНАБЖЕНІЮ ТОПЛИВОМЪ.

ПЕТРОГРАДЪ. 27 фев. Угольная секція особаго совѣщанія по топливу рѣшила поддержать ходатайство промышленниковъ, чтобы въ особое совѣщаніе по перевозкамъ и въ управленіе внутреннихъ водныхъ путей при обсужденіи вопроса о ставкахъ на фрахты были приглашены представители перевозочныхъ предпріятій. Постановлено заняться разработкой вопроса о желательности повышенія предѣльныхъ цѣнъ на бѣлую нефть, облегченіи положеній перепродавцовъ нефти, объ упорядоч. срочн. сдѣлокъ на нефть и облегченіи условій продажи нефти на Дальнемъ Востокѣ.

ВЪ СОВѢЩАНІЯХЪ.

ПЕТРОГРАДЪ. 27 февраля. Особое совѣщаніе по перевозкамъ подъ предсѣдательствомъ министра путей сообщенія одобрило докладъ о субсидированіи частныхъ лицъ и предпріятій, занимающихся постройкой непаровыхъ судовъ по Маріинской системѣ и Камѣ. Совѣщаніе постановило просить распорядительный комитетъ по желѣзнодорожнымъ перевозкамъ въ срочномъ порядкѣ разрѣшить перевозку сельско-хозяйственныхъ машинъ предстоящаго посѣва.

Статистическая комиссія особаго совѣщанія по продовольственному дѣлу постановила произвести перепись торговыхъ запасовъ продовольственныхъ средствъ и перепись къ обсужденію вопроса о переписи посѣвныхъ площадей и продовольственныхъ запасовъ.

Угольная секція совѣщанія по топливу признала необходимымъ ходатайствовать объ отпускѣ новаго контингента до 20.000 военно-плѣнныхъ на рудники взамѣнъ уходящихъ рабочихъ. Секція высказалась также за допущеніе на рудники рабочихъ китайцевъ и за желательность распространенія на китайскихъ рабочихъ права безплатнаго провоза рабочихъ, законтрактованныхъ угольными предпріятіями Донецкаго бассейна.

СОБРАНІЕ СОВѢТА ЭКСПОРТНОЙ ПАЛАТЫ.

ПЕТРОГРАДЪ. 28 февраля. Въ годичномъ собраніи совѣта Россійской экспортной палаты постановлено обратиться съ особой докладною запискою къ предсѣдателю совѣта министровъ, министрамъ внутреннихъ дѣлъ, финансовъ, торговли, путей сообщенія, и земледѣлію и государственному контролеру о необходимости мѣропріятій по развитію русскаго экспорта: организаціи особаго непосредственнаго представительства на заграничныхъ рынкахъ сбыта, улучшенія организаціи нашей хлѣбной торговли, надлежащей переработки болѣе цѣнныхъ продуктовъ сельскаго хозяйства, о мѣрахъ по снабженію сельскихъ хозяевъ машинами при помощи правительства, о льготномъ пропускѣ машинъ, устраненіи ограниченій для акціонерныхъ обществъ по пріобрѣтенію лѣсныхъ площадей, правильной постановкѣ кредита для хлѣбныхъ торговцевъ, улучшенія водныхъ путей сообщенія, устройствѣ вольной гавани въ одномъ изъ портовъ Чернаго моря, открытіи портофранко въ устьяхъ сибирскихъ рѣкъ Оби, Лены и Енисея.

Предсѣдателемъ совѣта палаты вмѣсто шталмейстера Денисова избранъ членъ совѣта государственнаго банка Каратыгинъ.

СБОРЪ ВЪ ПОЛЬЗУ СЕРБОВЪ.

ПЕТРОГРАДЪ. 28 февраля. Сегодня въ Петроградѣ, его пригородахъ и окрестностяхъ, въ Царскомъ селѣ и Кронштадтѣ начался трехдневный кружечный сборъ въ пользу сербовъ, организованный состоящимъ подъ почетнымъ предсѣдательствомъ Ея Королевскаго Высочества княгини Елены Петровны Петроградскимъ городскимъ комитетомъ по оказанію помощи Сербіи. Сборъ производятъ свыше 3000 сборщиковъ и сборщицъ, которыми данъ милліонъ значковъ.

ПОЖЕРТВОВАНІЕ НА НУЖДЫ ВОЙНЫ.

ОДЕССА. 28 февраля. Крестьяне Одесскаго уѣзда пожертвовали изъ мірскихъ суммъ въ память послѣдняго Высочайшаго проѣзда по Херсонской губерніи въ личное распоряженіе Государя Императора на нужды войны 138.000 рублей. Постановленія сходовъ о выраженіи вѣрноподданническихъ чувствъ при этомъ пожертвованіи препровождены Херсонскому губернатору.

ПРОДОВОЛЬСТВЕННЫЯ МѢРОПРІЯТІЯ.

НОВОЧЕРКАССКЪ. 27 февраля. Въ текущемъ году въ Донской области рѣшено купить, въ необходимыхъ случаяхъ реквизировать 450000 головъ скота для нуждъ арміи. Совѣщаніе установило твердыя цѣны на живой вѣсъ скота, причемъ рѣшило произвести регистрацію скота на Дону съ цѣлью урегулированія этого вопроса. Требованія сельскихъ хозяевъ, нуждающихся въ трудѣ военноплѣнныхъ, возросли до 30000 чел.

КИШЕНЕВЪ. 28 февраля. Оргеевское земство ходатайствуетъ объ отпускѣ изъ Императорскаго продовольствен. капитала ссуды въ 200000 руб. на закупку земствами 120000 пудовъ овса для раздачи населенію на обсѣмененіе полей съ цѣлью увеличенія въ уѣздѣ площади занятой овсомъ.

КАЛУГА. 28 февраля. Въ видахъ обезпеченія города дровами на зиму 1916—1917 г. городское управленіе пріобрѣтаетъ общинныя лѣсныя дачи. Для разработки ихъ привлекаются нѣсколько тысячъ военноплѣнныхъ.

КЪ ПЕРЕВОДУ ЮРЬЕВСКАГО УНИВЕРСИТЕТА.

ЮРЬЕВЪ. 28 февраля. Совѣтъ университета единогласно постановилъ принять предложеніе Екатеринослава и въ случаѣ надобности эвакуировать университетъ въ этотъ городъ, а не въ Пермь. Делегатами для ходатайства объ этомъ передъ министромъ просвѣщенія назначены профессора Алексѣевъ, Курчинскій и Тарле. Предложеніе Тамбова принято къ свѣдѣнію.

За-границей.

ОТЪѢЗДЪ РУССКИХЪ ТЕЛЕГРАФИСТОВЪ ВЪ МОНГОЛІЮ.

УРГА. 27 февраля. Для обслуживанія монгольскихъ телеграфныхъ станцій въ Уданѣ и Туеринѣ на линіи Урга—Калганъ, отошедшей по кяхтинскому соглашенію въ полную собственность монгольскаго правительства, выѣхали русскіе телеграфисты, состоящіе на монгольской службѣ.

ЗЕМЛЕТРЯСЕНІЕ.

КОПЕНГАГЕНЪ. 29 февраля. По свѣдѣніямъ изъ Будапешта, вчера утромъ въ Загребѣ, Зенгѣ, по рѣкѣ Ровно на береговой землѣ и по рѣкѣ Лика ощущалось землетрясеніе. Стѣны нѣсколькихъ домовъ дали трещины, камины разрушены, въ нѣкоторыхъ домахъ остановились часы. Колебанія почвы ощущались почти во всей Хорватіи и Славоніи.

ХРОНИКА

Помощь дѣтямъ бѣженцевъ. Пермскимъ отдѣломъ комитета Ея Императорскаго Высочества Великой Княгини Татіаны Николаевны ассигновано и переведено въ распоряженіе уполномоченнаго по охранѣ въ г. Екатеринбургѣ 4600 руб. на оказаніе помощи дѣтямъ бѣженцевъ безъ различія національности. Въ настоящее время всѣ національныя организаціи города, оказывающія помощь бѣженцамъ, спрашиваются о количествѣ призрѣваемыхъ ими дѣтей бѣженцевъ.

Пасхальные подарки воинамъ. Св. Духовскій дамскій комитетъ приступилъ къ заготовкѣ пасхальныхъ подарковъ на позиціи русскимъ воинамъ и приглашаетъ желающихъ участвовать въ посылкѣ подарковъ посылать свои пожертвованія въ Св. Духовскую церковь дамскому комитету по вторникамъ и четвергамъ съ 1 часу до 2-хъ. Пожертвованія желательны: бѣльемъ, чаемъ, сахаромъ, табакомъ, куличами, яйцами, копченой колбасой, бѣлыми сухарями и др. предметами.

Въ городскихъ комиссіяхъ. 29 февраля было назначено засѣданіе городской комиссіи по вопросу о выработкѣ соглашенія съ екатеринбургскимъ вольнымъ пожарнымъ о-вомъ о допущеніи членовъ о-ва въ составъ городской пожарной комиссіи. Дѣло это тянется съ 1914 года и до сихъ поръ не окончено. Вслѣдствіе отсутствія кворума и 29 фев. засѣданіе комиссіи не состоялось.

За послѣднее время члены городскихъ комиссій сплошь и рядомъ не являются на засѣданія и благодаря этому иногда важные для городской жизни вопросы тормозятся разрѣшеніемъ. Городская управа предпринимаетъ всѣ мѣры противъ столь явнаго индеферентизма гласныхъ, но всѣ ея усилія остаются тщетными.

Городской юрисконсультъ. Коллегія городской управы, обсудивъ возбужденный гласнымъ С. И. Кваниным, вопросъ о назначеніи городскому юрисконсульту опредѣлен. вознагражденія, постановила имѣть городского юрисконсульта съ опредѣленнымъ окладомъ въ годъ, помимо 10% вознагражденія съ выигранныхъ въ пользу города дѣлъ.

Санитарный врачъ. Городская управа находится въ затруднительномъ положеніи въ отношеніи замѣщенія должности городского санитарнаго врача. Замѣстить эту должность городъ не можетъ почти въ продолженіе года, такъ какъ нѣтъ свободныхъ врачей, желающихъ занять ее. Между тѣмъ съ наступленіемъ весны, ожидается возникновеніе эпидемій и потребность во врачѣ чувствуется еще острѣе, чѣмъ когда-либо. Въ виду этого управа принимаетъ всѣ мѣры къ подысканію врача.

Законъ о застройкѣ. Городская финансовая комиссія поручила городской управѣ сдѣлать запросъ ряду городскихъ управъ, въ какомъ положеніи находится у нихъ вопросъ о примѣненіи къ городскимъ землямъ новаго закона о правѣ застройки. Городская управа получила отвѣты отъ городскихъ управъ Челябинской, Вятской, Шадринской, Нижегородской, Пензенской, Николаевской, Самарской, Екатеринодарской и Пермской, что у нихъ этотъ вопросъ еще детально не обсуждался. Обсуждался онъ городскими управами Красноуфимской, Уфимской, Петроградской и Симбирской и находится въ комиссіяхъ. Въ Царицынѣ примѣненіе закона уже проводится въ жизнь. Сдано болѣе 500 уч. отъ 70 до 100 кв. саж. на 36 лѣтъ съ платой по 15—30 коп. за кв. саж.

Удешевленная мука. Въ послѣдніе дни требованія на талоны на отпускъ удешевленной гарантированной екатеринбургскими мукомолами для бѣднѣйшаго населенія города крупчатки значительно увеличились.

Городской управѣ приходится удовлетворять такія требованія десятками.

Къ сдачѣ городского театра. Городской театръ сданъ П. П. Медвѣдеву на зимній сезонъ 1916—17 г.г. на условіяхъ уплаты городу ввидѣ аренды 10%,

лать это оказалось невозможнымъ, такъ какъ съ момента пріѣзда полковника Модля толпа стала замѣтно увеличиваться и была очень возбуждена, въ особенности женщины, которыя кричали:

— Наши мужья на войнѣ, а вы насъ бить пріѣхали!

— Давите насъ, давите.

Къ полковнику Модль подбѣжалъ какой то человѣкъ съ поднятыми кулаками, что-то кричала и произнося бранныя слова. По распоряженію полковника, городовые намѣревались задержать его, но толпа окружив его, сдѣлать это не позволила. Свистки, крики, ругательства въ толпѣ усиливались. Вскорѣ къ полковнику какой-то мужчина подвелъ мальчика съ окровавленнымъ лицомъ и сказалъ:

— Заѣмъ вы позволяете бить. Развѣ можно такъ дѣлать.

На вопросъ помощника градоначальника, кто его ранилъ, мальчикъ отвѣтилъ, что, какъ сказали ему въ на родѣ, его ударилъ городовой. По распоряженію полковника Модль, мальчикъ тогда же былъ отправленъ въ больницу, а впослѣдствіи выяснилось, что онъ былъ пораненъ камнемъ, брошеннымъ изъ толпы и предназначавшимся, повидимому, въ стоявшихъ около него городовыхъ. Помощникъ градоначальника, остановившись на тротуарѣ около магазина бр. Лебедевыхъ, сталъ убѣждать толпу успокоиться и разойтись, а затѣмъ перешелъ дальше на площадь и продолжалъ говорить съ толпою.

На заявленіе Модля, что кризисъ, вызвавшій дороговизну, временный, и что государствомъ принимаются мѣры къ урегулированію продовольственнаго вопроса, одинъ изъ толпы, видимо, фабричный, отвѣчалъ, что мѣры эти никого не кормятъ, а другой, возмущаясь, кричалъ:

— Развѣ можетъ быть въ Россіи голодъ?! Это не Германія; у насъ хлѣба, мяса сколько угодно! Только купцы все попрятали, а полиція не обращаетъ вниманія. Министръ велѣлъ увеличить расцѣнки на фабрикахъ,—почему не увеличиваете?

Модль отвѣтилъ, что говорившій самъ долженъ знать, что дѣлается правительствомъ, такъ какъ, конечно, онъ читаетъ газеты...

— Что вы толкуете про газеты! Точно мы не знаемъ, что газеты въ вашихъ рукахъ и пишутъ, что вамъ угодно!..

Эти переговоры съ толпой велись, по словамъ Модля, очень долго, при чемъ настроеніе толпы все повышалось и повышалось. Слышны были крики:

— Долой нѣмца!

— Зачѣмъ намъ съ нѣмцемъ объясняться.

И въ помощника градоначальника и чиновъ полиціи стали бросать камнями. Полковникъ Модль подняль одинъ изъ нихъ и, обратившись къ толпѣ, рекомендовалъ не прибѣгать къ такимъ поступкамъ, говоря, что въ противномъ случаѣ онъ вынужденъ будетъ примѣнить силу. Несмотря на это, однимъ изъ толпы вновь былъ брошенъ камень.

Волненіе въ толпѣ возрастало; въ это время два человѣка, мужчина и женщина, тихо сказали полковнику, чтобы онъ уходилъ, такъ какъ его хотятъ убить; г. Модль направился было къ своему автомобилю, намѣреваясь уѣхать, но въ автомобиль, занятый къ этому времени женщинами и подростками, толпа не пустила. Какой то человѣкъ, какъ выяснилось позже, Федоръ Кондратьевъ кстати, на судѣ не присутствовавшій, такъ какъ палъ на войнѣ, замахнулся и хотѣлъ ударить Модля по головѣ палкой, но находившійся здѣсь городовой схватилъ палку на лету; толпа съ криками, называя Михаленича защитникомъ нѣмцевъ, набросилась на него и удалила.

Приставъ Шульцъ доложилъ объ этомъ по телефону полицеймейстеру Золотареву, а самъ тотчасъ же вернулся къ Модлю.

Прибывъ на площадь, Золотаревъ сталъ пробираться къ говорившему съ толпой Модлю, но не успѣвъ дойти до него, получилъ ударъ камнемъ въ голову, послѣ чего изъ толпы тотчасъ же послышались крики:

— Это нечаянно! Не въ васъ хотѣли, а въ нѣмца.

У Модля изъ пораненныхъ мѣстъ шла кровь, и нѣкоторые изъ толпы совѣтовали ему уѣхать на трамваѣ или лошади коннаго городового. Г. Модль пытался войти въ вагонъ трамвая, но кондуктор не впустилъ его, и онъ продолжалъ итти, пока на Стромынкѣ кто то изъ толпы не ударилъ его камнемъ въ переднюю часть головы, послѣ чего онъ упалъ и на нѣкоторое время потерялъ сознаніе.

Вскорѣ онъ пришелъ въ себя, и ему удалось уѣхать подъ крики: «Долой нѣмца».

Около 4 часовъ дня, по распоряженію Модля на мѣсто погрома прибыль нарядъ полиціи, съ полиційместеромъ 2-го отдѣленія Севенардомъ во главѣ и скоро погромъ былъ прекращенъ, а задержанные 56 человѣкъ были арестованы и привлечены къ отвѣтственности.

Изъ 56 подсудимыхъ 10 на судъ не явились. Свидѣтель В. Н. Золотаревъ показалъ, что Модль былъ грубъ съ толпой, кричалъ, посылалъ конныхъ городовыхъ на тротуары и т. д. Свидѣтель думаетъ, что если бы Модль не пріѣхалъ на рынокъ,—погрома не было бы. Мальчика окровавленнаго не видалъ.

Бунинъ, служащій Лебедева, показываетъ, что громили уже послѣ отъѣзда Модля, а до этого такъ просто ругались. Въ лавкѣ у Лебедева послѣ погрома товаръ остался: разгромили не все.

Въ районахъ занятыхъ непріятелемъ.

ЯЗЫКЪ ПРЕПОДАВАНІЯ ВЪ ЗАНЯТОЙ НѢМЦАМИ ПОЛЬШѢ.

Какъ извѣстно, нѣмецкія власти ввели въ польскихъ школахъ преподаваніе на польскомъ языкѣ, а въ еврейскихъ — на нѣмецкомъ.

Противъ этого запротестовали какъ правленіе варшавской еврейской общины, такъ и еврейская масса.

Правленіе общины, въ которомъ главенствуетъ ополяченные евреи («поляки моисеева закона»), потребовало введенія польскаго языка въ еврейскія школы, какъ языка преподаванія, еврейскія же массы (петиціи въ 300.000 подписей, резолюціи рабочихъ и т. д.) настаивали на правѣ имѣть еврейскую народную школу, съ еврейскимъ языкомъ (жаргономъ) преподаванія.

Въ результатѣ 24 декабря нѣмецкая администрація въ своемъ отвѣтѣ на представленіе варшавской общины устанавливаетъ слѣдующій порядокъ:

Для того слоя евреевъ, который желаетъ польской школы,—сохранить тѣ еврейскія школы, въ которыхъ до нѣмецкой оккупаціи преподаваніе шло на польскомъ языкѣ.

Въ виду того, что громадное большинство евреевъ желаетъ для своихъ дѣтей не польской, а еврейской школы,—разрѣшить преподаваніе всѣхъ предметовъ въ еврейскихъ школахъ на родномъ еврейскомъ языкѣ дѣтей съ тѣмъ, чтобы въ школахъ преподавали также польскій и нѣмецкій языкъ. Администрація мотивируетъ свое рѣшеніе необходимостью мира и согласія и нежеланіемъ обострять отношенія въ періодъ оккупаціи.

Иностранныя извѣстія.

ВОЕННЫЕ ЗАКАЗЫ ВЪ АМЕРИКѢ.

Американскій журналъ «Independent» сообщаетъ, что за время войны Соединенные Штаты и Канада получили отъ различныхъ европейскихъ государственныхъ военныхъ заказовъ на сумму отъ полутора до двухъ билліоновъ долларовъ (долларъ около 2 рублей). При чемъ одна треть изъ нихъ приходится на Канаду. Изъ этихъ заказовъ выдѣляется матеріалъ, уже сданный, или выдѣляемый по заказу англійскаго министерства снабженія боевыми припасами на 500 милліоновъ долларовъ. Затѣмъ заказъ Франціи, преимущественно на ружья и патроны, равняется, приблизительно, 60 милліонамъ долларамъ. Кромѣ того, заказано державами четверного согласія на 70 милліоновъ пороха, а за послѣднее время выдѣляются заказы на 11 громадныхъ аэроплановъ, на 3100 тоннъ, на сумму въ 6,200.000 долларовъ, пикриновой кислоты, на 1 милліонъ дистанціонныхъ трубокъ и 70,000 снарядовъ большо калибра, снаряженныхъ сильно взрывчатымъ веществомъ. Что же касется увеличенія вывоза изъ Соед. Штатовъ боевого матеріала въ государства четверного согласія, то за недѣлю, оканчивающуюся 9-мъ октября 1915 года н. ст., было вывезено на 21 милліонъ долларовъ разнаго боевого матеріала. Затѣмъ для устройства прикрытій въ траншеяхъ въ Америкѣ было заказано 50.000 тоннъ стальныхъ плитъ толщиной отъ одного до трехъ дюймовъ и скуплена вся зубчатая проволка, которая выдѣлывается въ С. Штатахъ.

Редакторъ А. В. Комаровъ.
Издатель П. И. Пѣвинъ.

Расписаніе поѣздовъ

ПРИХОДЯТЪ ВЪ ЕКАТЕРИНБУРГЪ.

Изъ Перми по главной линіи. Курьерскій № 2 съ ваг. I—II кл. въ 10 ч. 41 м. ночи по четвергамъ. Пассажирскій № 6 Петроградъ—Омскъ въ 11 ч. 55 м. ночи. Почтово-пассажирскій № 4 Москва—Омскъ въ 12 ч. 05 м. дня Товаро-пассажирскій № 22 IV—III кл. въ 6 ч 11 м. веч.

Изъ Перми по горнозаводской линіи. Почтово-пассажирскій № 4 у I—III кл. въ 5 ч. 26 мин. дня. Товаро-пассажирскій № 22 у отъ Перми до Гороблагодатской IV кл. отъ Гороблагодатской до Ек-бурга I—IV кл. въ 6 час 31 мин. утра.

Изъ Челябинска. Пассажирскій № 5 безпересадочный Иркутскъ—Петроградъ въ 8 ч 23 мин. утра. Почтово-пассажирск. № 3 Челяб.—Пермь въ 6 ч. 47 м. веч. Товаро-пассаж. № 21 III—IV кл. въ 7 ч. 46 м. утра.

Изъ Омска. Курьерскій № 1. I—II кл. въ 1 21 м. дня. Почтово-пассаж. № 3 I—III кл. въ 6 час. 21 мин. веч. Товаро-пассаж. № 21 I—IV кл. въ 8 ч. 30 мин. утра.

ОТХОДЯТЪ ИЗЪ ЕКАТЕРИНБУРГА.

Въ Пермь по главной линіи. Курьерск. № 1 I—II кл. въ 1 ч. 30 м. дня по четвергамъ. Почтово-пассаж. № 3 безперес. Омскъ—Москва въ 7 час. 31 мин. вечера. Пассажирскій № 5 безпер. Омскъ—Петроградъ въ 8 ч. 48 мин. утра Товаро-пассаж. № 21 III—IV кл. въ 10 час 43 мин. утра.

Въ Пермь по горнозав. линіи. Почтово-пассаж. № 3 у II—III кл. въ 1 ч. 26 м. дня. Товаро-пассаж. № 21 у I—IV кл. до Гороблагодатской въ 12 ч. 53 м. ночи.

Въ Челябинскъ. Почтово-пассаж. № 4 въ 1 час. 58 мин. дня. Пассажирскій № 6 безпересадочный Петроградъ—Иркутскъ въ 12 час. 2 мин. ночи. Товаро-пассаж. № 22 IV кл. въ 5 час. 51 мин. веч.

Въ Омскъ. Курьерскій № 2 I—II кл. въ 1 час. 01 мин. веч. по четвергамъ. Почтово-пассаж. № 4 I—III кл. въ 1 ч. 46 м. дня. Товаро-пассаж. № 22 I—IV кл. въ 9 ч. 01 м. веч.

СИФИЛИСЪ (LUES)

во всѣхъ его стадіяхъ успѣшно излечивается при помощи усовершенствованнаго французскаго **ПРЕПАРАТА Д-ра ДЕ-ВЕЗА.**

Слабое дѣйствіе обычныхъ противо-сифилитическихъ средствъ приводитъ къ тому, что больные забрасываютъ леченіе, обрекая себя на страшныя послѣдствія запущеннаго сифилиса. Сифилитическія бациллы, укрѣпляясь въ тѣлѣ больного, отравляютъ всѣ его органы опасными ядами, что грозитъ спинной сухоткой, прогрессивнымъ параличемъ и полнымъ разрушеніемъ всего организма. Только радикальное и энергичное леченіе сифилиса освобождаетъ больного отъ грозныхъ призраковъ.

Препаратъ Д-ра Де-Веза признанъ спеціалистами—врачами незамѣнимымъ средствомъ для леченія сифилиса въ домашней обстановкѣ.

Препаратъ Д-ра Де-Веза уничтожаетъ сифилитическихъ микробовъ и очищаетъ отъ выдѣляемыхъ ими ядовъ всѣ пораженные органы.

Препаратъ Д-ра Де-Веза уничтожаетъ сыпи, гнойныя образованія, гуммы и язвы, возникающія на почвѣ сифилиса, прекращаетъ головныя боли, боли въ ногахъ и спинѣ, устраняетъ безсонницу и ослабленіе памяти, зрѣнія, слуха.

При леченіи сифилиса въ его третьей стадіи Препаратъ Доктора Де-Веза оказываетъ неоцѣнимыя услуги и предупреждаетъ развитіе спинной сухотки и прогрессиднаго паралича.

Во избѣжаніе поддѣлокъ **Препаратъ Д-ра Де-Веза** продается исключительная продажа въ г. Екатеринбургѣ, въ Екатеринбургскомъ Отд. «Лабор. Практич. Медицины», при аптекарск. маг. З. І. Варшавскаго, Главный пр. 40.

ПОПУЛЯРНАЯ БРОШЮРА ВЫСЫЛАЕТСЯ БЕЗПЛАТНО.

ЛЕЧЕНІЕ СИФИЛИСА ПРЕПАРАТОМЪ Д-РА ДЕ-ВЕЗА

МАСЛОБОЙНЫЕ ЗАВОДЫ
ОБОРУДУЕТЪ И СТРОИТЪ
ПРЕССЫ, ВАЛЦЫ, ЖАРОВНИ
ЗАВ. КНЯЗ. С. БАЛАКШИНА
Курганъ, Тоб. губ.
НОВОСТЬ для небольшого маслобоя
ДВУХВИНТОВОЙ ПРЕССЪ
Цѣна 150 руб. вѣсъ 26 пуд.
Сотня пятъ въ работѣ
Требуйте бюллетень
Чертежи-гравюры № 4-6.

Цѣнная собака продается большая, хорошая для лая. Луговая № 100, съ Покров. пр. налѣво.

Случайно **ПИШУЩІЯ МАШИНЫ** разныхъ системъ и **ПИСЧУЮ БУМАГУ** партіями, ящ. и стопами **ПОКУПАЮ**. При предлож. указывайте цѣны. Контора Н. А. Юмшанова. Екатер. Главн. пр. 39. Тел. 709

Въ с. Походиловскомъ
Маминской вол.
20 МАРТА с. г. будутъ производиться
ТОРГИ
на отдачу въ аренду ИЗВЕСТКОВОЙ ГОРЫ, принадлежащей обществу. Желающіе торговаться приглашаются къ этому времени прибыть лично въ с. Походиловское.

Пишущія машины **Ундервудъ** —и— принадлежн
ШКОЛА МАШИНОПИСИ, **ПЕРЕПИСКА** русск. в иностр.
Главный проспектъ 39 (уг. Пушкинской)
Н. Д. ЮМШАНОВЪ
Телефонъ 709.

Строительное Управленіе Сѣверо-Восточной Уральской жел. дор.
СИМЪ ОБЪЯВЛЯЕТЪ
для свѣдѣнія грузоотправителей и другихъ лицъ, имѣющихъ надобность въ перевозкахъ повагонныхъ грузовъ, что съ 25 февраля 1916 года открыто временное товарное движеніе на участкахъ **Боярская-Ирбитъ и Егоршино-Антрацитъ.** Временное же движеніе на участкахъ **Алапаевскъ-Егоршино, Егоршино-Боярская и Екатеринбургъ-Монетная**, объявленное до 1 марта, будетъ продолжаться до перваго апрѣля 1916 года, если не будетъ этому препятствовать ранній проходъ весеннихъ водъ.

Екатеринбургскій Союзъ кредитныхъ и ссудо-сберегательныхъ ТОВАРИЩЕСТВЪ
Уктусская, 36, соб. домъ,
Платитъ по вкладамъ: на текущій счетъ, простой 4½%
условный 4½-5%
довостребованія, съ предупрежденіемъ 4½%
срочнымъ 4¾%
Операціи производятся во всѣ присутственные дни съ 10 часовъ утра до 3 часовъ дня.

Невьянское Заводоуправленіе ищетъ
для земско-заводской больницы въ Невьянскѣ
врача и фельдшера.
Желающихъ занять мѣста просятъ обращаться лично и письменно въ Управленіе заводами.

„Дубровскій“
рыж. жер. зав. Ванюкова отъ „Дуная“ и „Фіалки“, рекордъ на 1½ вер. 2 м. 25 с. въ Петроградѣ, можетъ покрыть нѣсколько матокъ. Отъ „Дубровскаго“ бѣжали и выигрывали Справиться Верхъ-Исетскъ Нагорная 49. Тамъ же продается нарядный вер. жер. для полукровнаго производства.

Пермская Городская Управа объявляетъ торги
на прокладку бетонныхъ канализаціонныхъ трубъ въ 1916 году

діаметромъ въ	8 дюймовъ	645	пог. саж.	
„ „	15	330	„ „	
„ „	18	350	„ „	
„ „	28	576	„ „	
„ „	32	698	„ „	

Торги состоятся въ помѣщеніи городской управы 21 марта 1916 года въ 1 часъ дня.
Общія техническія условія разсматриваются въ часы занятій въ Инженерно-строительномъ отдѣлѣ ГОРОДСКОЙ УПРАВЫ.

Продается КОТЕЛЪ
подержанный водотрубный системы Фицнеръ и Гамперъ, площ. нагрѣва 1500 кв. фут. Цѣна 4500 руб. Осматривать въ Тюмени на спичечной фабрикѣ Акц. О-ва «Василій Логиновъ». За справками обращаться въ Правленіе О-ва въ Екатеринбургѣ.

ТАБАЧНЫЙ МАГАЗИНЪ
Ф. А. ЧЕРКАСОВОЙ
ПЕРЕВЕДЕНЪ изъ Гостиннаго двора на 2-ю Богоявленскую, пройдя магазинъ Захо на углу въ соб. домѣ бывш. Кривцова.
ПОЛУЧЕНЫ
СВѢЖІЕ ТАБАКИ ФАБРИКИ СТАМБОЛИ и друг.

Воды З. А. Афониной
Златоустовская, № 5
ЧЕРНОСМОРОДИНОВАЯ
НАТУРАЛЬНАЯ
Телефонъ 445.

Пермскій Военно-Промышленный Комитетъ приглашаетъ:
УПРАВЛЯЮЩАГО ДѢЛАМИ КОМИТЕТА, инженера, знающаго литейно-механическое дѣло, съ административнымъ опытомъ.
ТЕХНИКА-ИНСТРУКТОРА, по литейному дѣлу (м. б. практикъ безъ диплома.
ПОМОЩНИКЪ СЕКРЕТАРЯ, желателенъ знакомый съ технической корреспонденціей.
Имѣется въ продажѣ: „ВЫСОЧАЙШЕ утвержденное положеніе Совѣта Министровъ о порядкѣ предоставленія отсрочекъ военнообязаннымъ по призывамъ въ армію въ текущую войну“. Цѣна 50 коп. безъ пересылки. Адресъ Комитета: Уг. Обвинской и Покровской д. Акцизнаго Управленія.

Аптекарскій МАГАЗИНЪ
Телеф № 471 Телеф. № 471.
Провизора З. І. Варшавскаго
Резиновыя издѣлія.
Радик. средство противъ остраго малокровія и разстройства нервовъ „Ферратоль съ Лецитиномъ“. . . . . 2 р. 25 к.
Дамск. гигіеніч. душъ усоверш. Констр. шт. 7 р.
Радик. средство отъ угрей флак. 1 р. 75 к.
„Фиксаволь“ противъ перхоти и выпаденія волосъ 2 р. 00 к.
Главн. пр. № 40, рядомъ съ гост. Пале-Рояль прот. Стар. Гор. театра.

ЖИНЪ ЗЕНГЪ ТИБЕТС. СРЕДСТВО
Нервопитательное и тонизирующее.
Удостоено Grand prix и 2 золотыхъ медалей на лондонскихъ выставкахъ 1913 г.; торг. и пром. и гигіенической по случаю всемірнаго медицинск. конгресса. Вытяжка изъ кит. корня жень-шень и крови роговъ ИЗЮБРЯ, принимаемыхъ тысячелѣтними древними народами Китая и Индіи противъ ОБЩЕЙ и ПОЛОВОЙ НЕВРАСТЕНІИ (БЕЗСИЛІЯ), МУСКУЛЬНОЙ СЛАБОСТИ, СТАРЧЕСКОЙ ДРЯХЛОСТИ, при ИСТОЩЕНІИ силъ болѣзнями, опаснымъ, половымъ ИЗЛИШЕСТВАМИ, УМСТВЕННЫМЪ и ФИЗИЧЕСКИМЪ ПЕРЕУТОМЛЕНІЕМЪ и противъ БОЛѢЗНЕЙ ОБМѢНА ВЕЩЕСТВЪ. ◆ Химическій анализъ лабораторіи д-ра Цвѣта, а также научн. труды проф. Давыдова (Pflüg. Arch.) и М. Я. Гаавало, клиник. ординатора проф. Оскара Лассера (Берлинъ) и Гайоса (Будапештъ) подтвердили цѣлебныя свойства препарата Жинъ Зенгъ, содержащаго въ себѣ панакоинъ, панкреатинъ, растительныя спермины, колинъ, желѣзо, калій, натрій, фосфоръ, кремнезуо и уголь. кислоты, при абсолютномъ отсутствіи вредныхъ веществъ. ◆ Блестящіе результаты достигаются 4—6-недѣльн. примѣненіемъ препарата Жинъ Зенгъ.
Дѣйствителенъ въ моей подписью безъ подписи—поддѣлка. Всѣ сообщ., требованія и запросы адрес. лично или: Иркутскъ Комиссіонерамъ ул. № 50; Н. Н. Демиденко.
Цѣна флак. 5 руб., перес. по почтов. тар. за счетъ заказ., высыл. наложенн. платежомъ. Брошюра съ отзывами врачей и больныхъ высылается безплатно.
Продажа въ Екатеринбургѣ: Русское Общ. торговли аптекъ товарами, аптекар торгов. Варшавскій и др. (аптекарск. магаз.

Уральскіе камни каменныя и золотыя съ камнями издѣлія
З. И. Липиха.
Вознесенскій пр., № 24, противъ Городского театра.

Продается полное оборудованіе Электрической станціи съ нефтянымъ двигателемъ въ 8 силъ.
Солдатская № 71 мастерская Динамо.

ВРЕМЕННАЯ
!!! РАСПРОДАЖА !!!
Грамофонн. и Пате-фонныхъ
ПЛАСТИНОКЪ.
МАГАЗИНЪ
Успенская 12. **Е. Г. Рывкина** Успенская 12.

Гайки, шайбы, болты, проволока,
ДЛЯ ПРЕССОВКИ СѢНА и проволока разная, круглая ¼, 3/16, 5/16, 3/8, ½, 5/8, ¾, и толще. Точилы, гири, кровати, желѣзо, гвозди и чугунное литье.
Златоустовская д. № 32 **Ф. С. Тарасовъ** Телефонъ 544.

Полотнянное бѣлье, чулки, носки, кожанные гетры
Р. Штроль.

М. Тигане
бывшій закройщикъ КАПДУНЪ и СЫНЪ въ Петроградѣ. Тел. 6-90
Большой выборъ англійскихъ и русскихъ **ТОВАРОВЪ** на изящное МУЖСКОЕ ПЛАТЬЕ.
Покровскій пр. 45, наискось Американской гостинницы.

РОЗНИЧНОЕ ОТДѢЛЕНІЕ ГЛАВНАГО МАГАЗИНА
„Т-ва Ф. Ш. Богатіевъ съ С-ми“
Екатеринбургъ. Телефонъ № 354
ПОЛУЧЕНЫ
СВѢЖІЕ МЕССИНСКІЕ ЛИМОНЫ.

ВИННО-ГАСТРОНОМИЧЕСКІЕ МАГАЗИНЫ
М. В. Топорищева
Большой выборъ шоколада
таблеръ, гала-петеръ, эйнемъ, сіу бездекъ, абрикосова.

НОЖИ „ЖИЛЕТЪ“
НАСТОЯЩІЕ.
Получена большая партія въ магазинѣ
Э. КИСЕЛЬМАНЪ
въ г. Екатеринбургѣ.

Квартира —флигель съ парадным ходомъ по улицу ОТДАЕТСЯ. Златоустовская уг. Крестовоздв. № 40 16.

Квартира двѣ комнаты и кухня. В.-Вознесенская № 18.

Сдается квартира, верхъ 6 комнатъ съ удобствами. Арсеньевскій пр. № 3 д. И. Борисова.

Сдается КОМНАТА одинъ, липу въ цен рѣ за 25 р., электр., ванна, можно полн. пансіонъ спр. по телеф. № 856

Сдается КОМНАТА за 30 руб. Вознесенскій пр., д. 32.

КОМНАТА ОТДАЕТСЯ. Адр. Основинская 26, входъ со двора, 3-я дверь, внизъ.

2 комнаты сдаются со всѣми удобств., электр., телефонъ. Тихвин. 3, кв. 1

ДВѢ КОМНАТЫ меблирован. СДАЮТСЯ Адр. Пушкинская № 8.

Комната ОТДАЕТСЯ. Дубровинская № 28 во дворѣ вверху.

Комната сдается неболь. со всѣми удобств съ электрич. по желанію со столомъ. Никольская № 27/29.

Въ интеллиг. сем. отдается больш комната съ мебелью, электр. освѣщ., тепл уборн. Никольская, 19.

Со 2-го марта будетъ отдаваться квартира верхъ со всѣми удобствами. Вознесенскій пр. № 27, справиться по телефону № 414, осматривать ежедневно съ 12 ч. до 2 ч.

Домъ продается Глуховская № 7. Объ условіяхъ спросить Глуховская № 4, кв Богословской.

Доходный домъ ПРОДАЕТСЯ уг. Тихв и Отряс. № 6/25-А. Услов. ряд № 25-б. д. Агаевой.

Бухгалтеръ съ долголѣтней практикой ищетъ подходящее мѣсто. Тел. 47.

Курляндка ищ. мѣсто по хозяйст. у одинок Столовая 8, кв. Зеленика.

Ищу мѣсто завѣдующаго прикатными и листоотдѣлочными цехами, многолѣтняя практика, отъ военной службы свободенъ. Адресъ Алапаевскъ Пермск губ. до востребов п. паспорта № 592.

Ищу мѣсто приказчицы Адр. въ К-рѣ „Ур. Ж“.

Ищу мѣсто по домашности, могу сопровождать больныхъ. Адресъ Златоустовская 8, спр. Полушкину.

Нужна завѣдыв. небольш хозяйст. къ одинок. знающ. хозяйст. мол. и т. особа жалов отъ 15 до 20 р. прислуга отд комн. Предл только серьезныя съ укз. адр. возраста, общ пол Адресов въ к-ру газ. предъявит. кв № 70623.

Нуженъ СТОРОЖЪ И ДВОРНИКЪ. Съ предложеніемъ обращаться Гоголевск. 17.

Нужны приказчики по мануфактурн. дѣлу и отвѣтствен. приказчикъ по бакал. галантер дѣлу, демонстраторъ, опытн. няни, кухарки и поваръ. Адр. К-ра „Трудоискатель“ Гоголев. 4.

Нужна КУХАРКА умѣющ. готовить съ рекомендаціей Уг. Покров. и Водочной № 72

Требуется въ Невьянскую вольную аптеку опытный практикантъ-ка. Адресъ: Невьянскій зав. Аптека Миллеръ.

Требуются: слесари, токари, жестянщики и посудники. Усольцевская 94, кв. 1 отъ 6 час. вечера.

Требуется имѣніе отъ 2000 до 10000 десятинъ. Адресъ: Пермь, почт ящикъ № 33 Ф. Г.

Желаю получить въ казен или части учрежд. должность дѣлопроизводителя, корреспондента или письмоводителя, согласенъ въ уѣздъ хорошо знаю дѣло. Вознагражд. отъ 100 руб въ мѣсяцъ. Призыву не подлежу почтамъ до востребов. предъявителю кв. Ур Ж. № 661.

Горничная ИЩЕТЪ МѢСТО, можетъ одной прислугой. Адр. Сѣверная ул. № 11, спр. Пономареву

Случайно продаются: мягкая мебель, дубовые стулья, кровати съ матрацами и проч. Уголъ Монастырской ул. Цѣпной площади, внизу, дверь налѣво.

Продаются по случаю отъѣзда 2 кровати односп., парныя, олиак. съ никел. частями, 2 кровати дѣтск., всѣ съ метал. сѣт и волос матрац и 1 умывальникъ съ мраморомъ, душемъ. Все—за 375 руб Александр. пр., № 15

Продается ДЕШЕВО ЛѢСОПИЛЬНЫЙ ЗАВОДЪ и все находящееся при немъ: паровой котелъ, 15 силъ машина, лѣсопильная рама и приводы. Подробности почтой или лично Н.-Тагилъ, Черно-Источинскій зав Нерхотур. у. завѣдующ лѣсопильн. А. Н. Перминову.

Продается ЛОКОМОБИЛЬ, подержанный, но въ полной рабочей исправности мощностью 15 силъ, фабрики Marchal. Главный пр. 67, кв. Вагина.

Комиссіонеръ по покупкѣ, продажѣ и залогу домовъ, пріисковъ и друг имуществъ, **П. В. БУХРЯКОВЪ.** Екатеринбургъ, Водочная № 48, соб. д. около театра.

За 2500 р. ПРОДАЕТСЯ мѣсто по Дровяной ул. № 42, 16 саж. по улицѣ и болѣе 20 с. вглубь; вблизи Главнаго пр. и Новаго театра. Обращаться Тихвинская 3, пріютъ.

Кефиръ, Лечебный, Гриб Лок.-бац: при болѣз: Туберкулезъ, Бронхитъ, Малокров. Желудка, Кишекъ, Геморроя, Печени, Почекъ Доставка: Почтовая стер. ферм. Клубная, 50.

Два ДОМА ПРОДАЮТСЯ доходные. Уг. Сухаревской и Болотной № 24. Объ услов. узн. Байнауховская № 18 д. Короткой.

Энергич. ГОСПОДИНЪ, знающій коммерч. дѣло, им. технич. образов, обезпеченный и имѣющ. недвиж. желаетъ получить мѣсто или предсѣдательство въ г. Екатеринбургѣ. Адр. въ К-рѣ „Ур. Ж“.

Театральн. и Технич. комиссіонеръ Е. П. Лисинъ. Высылка налож. плат. отъ 1 р. всевозмож. товаровъ и исполн. порученій для театровъ, завод., рудник и прииск. МОДНАЯ МАСТЕРСКАЯ дамскаго платья А. Я. Лисиной. Арсеньевскій пр. № 14 верхъ.

Котелъ вертикальный площадь нагрѣва отъ 80 до 100 квадратныхъ футовъ, давленіе 6 атмосферъ и МОТОРЫ 4—6 силъ 110 вольтъ постояннаго и перемѣннаго 3-хъ фазнаго тока

Требуются К-рѣ Генриха Перетцъ въ Екатеринбургѣ.

ШВЕЙНЫЯ МАШИНЫ **КОМПАНІИ ЗИНГЕРЪ** ПРОДАЮТСЯ ИСКЛЮЧИТЕЛЬНО ВЪ СОБСТВЕНН. МАГАЗИНАХЪ КОМПАНІИ.
КОМПАНІЯ ЗИНГЕРЪ
МАГАЗИННАЯ ВЫВѢСКА.
ОСТЕРЕГАЙТЕСЬ ПОДДѢЛОКЪ. МАГАЗИНЫ ВО ВСѢХЪ ГОРОДАХЪ ИМПЕРІИ.

УРАЛЬСКІЕ и СИБИРСКІЕ
ЦВѢТНЫЕ КАМНИ
П. Е. НУРОВА.
Покровскій пр. Телеф. № 489.

Оптикъ А. ЛИПШИЦЪ. СПЕЦІАЛЬНО
ОЧКИ. ПЕНСНЕ.
ПО РЕЦЕПТАМЪ Г. Г. ВРАЧЕЙ.
Екатеринбургъ, Главный проспектъ, домъ Жирякова.

М. Т. СИМОНОВА Н-КИ
ВЪ ЕКАТЕРИНБУРГѢ.
САМОВАРЫ,
Мѣдная, никелевая, алюминевая, эмалированная посуда, мельхіоръ и всевозможныя
ХОЗЯЙСТВЕННЫЯ ПРИНАДЛЕЖНОСТИ.
Ножовый и замочный товаръ. Вѣсы и гири.
Слесарный и столярный инструментъ.
Гайки, заклепки, болты, мѣдь, латунь, олово, баббитъ, цинкъ, сваинецъ, жесть, дробь, точильные англійскіе камни.
Печерскія точила и брусья.

Судостроительная верфь Ив. С. Голова
ПРИНИМАЕТЪ ЗАКАЗЫ на подѣлку болтовъ и заклепокъ. Тутъ-же продаются паровая вертикальная машина системы Компаутъ въ 150 индикаторныхъ силъ: насосъ системы Верхтингона подача воды отъ 1500 до 2000 ведеръ въ часъ. Прессъ дыропробойный съ ножницами для обрезки котельнаго желѣза, желѣзо круглое отъ ½″ до ⅞″ и котельное листовое отъ ⅝″ до ⅞″ до 1000 пуд., а также имѣется дубъ выдержанный въ брускахъ до 1000 пудовъ.

ВЪ ТИПОГРАФІИ
„Уральская Жизнь“
имѣются въ продажѣ:
КНИГИ и БЛАНКИ
для Фабрично-Заводской Промышленности.

КНИГИ.
Для веденія горныхъ работъ въ видахъ ихъ безопасности и дополнительныя правила для работъ на золотыхъ и платиновыхъ промыслахъ.
По предупрежденію несчастныхъ случаевъ при работахъ на Горныхъ Заводахъ.
Къ руководству для опредѣленія ослабленія или утраты трудоспособности отъ тѣлесныхъ повреждеій, вслѣдствіе „несчастнаго случая.
ПОЛОЖЕНІЕ“ о Гербовомъ сборѣ, новое изд.
ИНСТРУКЦІЯ по надзору за частною горною промышленностью.
ШНУРОВЫЯ для записи сверхъ-урочныхъ работъ, выданное пособіе.
„ О несчастныхъ случаяхъ. Часть 1 и 2-я.
„ Общерасчетная съ рабочими.
„ Для простой и заказной корреспонденціи.
КНИЖКИ расчетныя для Горныхъ заводовъ и фабричныя.
„ Талонныя.
„ Заборныя для магазиновъ.
„ Расчетныя съ квартирантами.

Краткое руководство для учета операцій Больничныхъ Кассъ А. З. ПОПОВА.

БЛАНКИ.
ПРАВИЛА для малолѣтнихъ рабочихъ.
„ Предосторожности рабочимъ при обращеніи съ машинами и станками.
„ Машинистовъ, кочегаровъ и др. лицъ.
„ Отвѣтственныхъ лицъ при уходѣ за паровыми котлами.
„ Рабочихъ при обращеніи со всякаго рода подъемами и подъемными механизмами.
„ Объ исполненіи и употребленіи пеньковыхъ и алойныхъ канатовъ для спуска и подъема рабочихъ.
„ Для Горныхъ Заводовъ о несчастныхъ случаяхъ.
„ Заводоуправленій и рабочихъ отъ несчастныхъ случаевъ при работѣ въ сталедѣльныхъ мастерскихъ.
(ОБЯЗАТЕЛЬНОЕ ПОСТАНОВЛЕНІЕ) о мѣрахъ къ сохраненію жизни рабочихъ для фабрично-заводской промышленности Пермской губерніи.

НУЖНЫ печатники и мальчики въ типографію газеты **„Уральская Жизнь“.**

Типографія газеты «Уральская Жизнь» Екатеринбургъ, Главный пр., № 42.