Пятница 26 февраля 1916 г. Годъ изданія восемнадцатый

Уральская Жизнь

газета общественная, литературная и экономическая,

выходитъ ежедневно исключая дней послѣпраздничныхъ въ Екатеринбургѣ.

№ 44

ВЪ 1916 ГОДУ БУДУТЪ ДАНЫ
ИЛЛЮСТРИРОВАННЫЯ ПРИЛОЖЕНІЯ.
ПОДПИСНАЯ ЦѢНА.
На годъ . . 8 р. — к. | На 3 мѣсяца . . 2 р. 50 к. | На 1 мѣсяцъ . . . . 90 к.
На 6 мѣс. . . 4 р. 60 к. | На 2 мѣсяца . . 1 р. 70 к. | За границу на годъ . 16 р.
Для годов. подписч. допускается разсрочка: при подпискѣ 3 р., къ 1 апрѣля 3 р., 1 августа 2 р.
За перемѣну адреса уплачивается 30 к. и прилагается прежній почтовый адресъ.

ОБЪЯВЛЕНІЯ
для помѣщенія въ газетѣ принимаются
... на первой страницѣ 60 к. ... мѣста ... строкѣ.
... посѣщеніе страницѣ ... Для лицъ, пользующихся установленной за объявленія ... дается большая скидка.
... отдѣльн. объявленій ... не болѣе 1 лота взимается ... каждую тыс. экземпл.
... изъ района Европейской ... принимаются во всѣхъ контора ... пріему объявленій.
... РЕДАКЦІИ:
... ся въ редакцію статьи и ... для замѣтки должны быть ... автора, точнымъ адресомъ ... значеніемъ условій. Всѣ ... могутъ быть исправляемы по ... редакціи. Мелкія статьи и ... принятыя редакціей уничтожаются.

ШАДРИНСКАЯ ... БИБЛІОТЕКА
Шадринскъ. Земской публичной библіотекѣ
1438. 2 экз.

Первая Зубная Лечебница
подъ управленіемъ врача АРХИПОВА.
Покровскій просп. уголъ Успенской, домъ Ермолаева наискось д. Бр. Агафуровыхъ.
Леченіе, пломбированіе зубовъ
цементомъ, амальгамой, фарфоромъ, золотомъ, золотыя коронки, удаленіе зубовъ безъ боли (подъ наркозомъ), искусственные зубы на каучукѣ, на золотѣ безъ неба, несмыкающіеся, выпрямленіе кривостоящ. зубовъ, замѣщ. дефектовъ неба—обтураторы.
Пріемъ отъ 9 час. утра до 6 час. веч.
по таксѣ утвержденной Врачебн. Отдѣл. Телефонъ № 229.

Зубной врачъ
М. В. ЛЬВОВИЧЪ.
Спеціально искуственные зубы всѣхъ системъ. Исправленіе дефектовъ полости рта и челюстей. Пріемъ ежедневно кромѣ воскресенья отъ 10—4 час
2-я Береговая ул. Покровской. Телефонъ 629

Третья зубная лечебница
Златоустовская, 8 ряд. съ Американской гостин. Телефонъ 682.
Леченіе, пломбированіе зубовъ, золотыя коронки. Удаленіе зубовъ безъ боли, искусственные зубы всѣхъ системъ.
ПРІЕМЪ въ будни отъ 10 до 7 ч. веч., праздники отъ 10 до 12 час. утра

ЗУБНАЯ ЛЕЧЕБНИЦА **Л. К. ЛИХТЕРМАНА.**
Успенская улица, домъ Дмитріева, рядомъ съ магазиномъ Зингеръ.
Спеціально искусственные зубы всѣхъ системъ.
Обтураторы, массажъ десенъ, леченіе и пломбиров. зубовъ. Удаленіе зубовъ безъ боли (подъ наркозомъ).
Пріемъ отъ 9 ч. утр. до 7 ч. веч., въ праздн. отъ 10—2 ч. дня.
По таксѣ утвержденной врачебн. отдѣлен. Телефонъ 711.

КОРСЕТЫ И БЮСТОДЕРЖАТЕЛИ
у Бр. Агафуровыхъ.

ПОРТЛАНДЪ-ЦЕМЕНТЪ
Невьянскаго Горнопромышленнаго Акціонернаго О-ва.
Представитель Сибирскій Торговый Банкъ въ Екатеринбургѣ, куда просятъ обращаться съ требованіями.

КОНТОРА
ТЕХНИЧЕСКИХЪ ПОСТАВОКЪ
и оборудованій.
Представительство
Т.Д. МОРИЦЪ и БРАМЕРЪ
въ Петроградѣ.
Предлагаетъ со складовъ станки и инструменты по металлу и дереву.
Екатеринбургъ, Фетисовская, 3.
Адр. для телегр. Екатеринбургъ—Гутману. Телефонъ № 701.

ДѢТИ—ДѢТИ—ДѢТИ—ДѢТИ
Дѣтское Нейтральное Оливковое Мыло.
Приготовлено въ Лабораторіи А. ЭНГЛУНДЪ.
Нейтральное мыло, несодержащее въ себѣ эфирныхъ маслъ—Рекомендуется также какъ туалетное мыло для ежедневнаго употребленія.
Цѣна 25 коп., съ пересылкой 3 куска 1 р. 30 к.
Для предупрежденія поддѣлокъ прошу обратить особенное вниманіе на фотографич. снимокъ, на которомъ изображены 3 мальчика и 1 дѣвочка, внизу напечатано бѣлымъ А. Энглундъ, на оборотѣ куска марка Петроградской Косметической Лабораторіи. Получать можно во всѣхъ лучшихъ аптекахъ, аптекар. Косметическихъ и парфюмерныхъ складахъ Россійской Имперіи. Главныя агенства и склады фирмы для Европы: Гамбургъ—Эмиль Беръ: Вѣна—Лео Глаубахъ, Кертнеръ Рингъ, 3: Ницца—Е. Лотаръ; для Южной и Сѣверной Америки: Нью-Іоркъ Л. Мишнеръ.
Главный складъ для всей Россіи А. ЭНГЛУНДЪ, Петроградъ, Новодеревенская набережная. 15.

Открытъ пріемъ слушателей на БУХГАЛТЕРСКИХЪ КУРСАХЪ А. З. ПОПОВА
въ Екатеринбургѣ (Вознесенскій пр. д. № 34. Телеф. № 189).
По обширности, оригинальности и серьезности программъ курсы являются ПЕРВЫМИ и ЕДИНСТВЕННЫМИ на которыхъ преподаются:
а) полный практическій курсъ счетоводства (СЧЕТНОЕ ИСКУССТВО)—какъ предметъ величайшей важности для всякаго частнаго или общественнаго хозяйства.
Счетное искусство изучаетъ способы нормальнаго укрѣпленія и развитія человѣческаго благосостоянія и обезпечиваетъ приличное вознагражденіе лицамъ, занимающимъ счетныя должности.
и б) ПОЛНЫЙ КУРСЪ ТЕОРІИ СЧЕТОВОДСТВА,—какъ метода изслѣдованія и открытія стихійныхъ законовъ, которымъ подчинена людская дѣятельность въ хозяйствѣ.
Предметъ теоріи увлекателенъ, интересенъ и имѣетъ огромное значеніе,—такъ какъ выполненіе хозяйственныхъ законовъ обезпечиваетъ хозяйство и хозяина отъ потрясеній и разоренія.
Руководства, по которымъ читаются эти предметы всѣ премированы и удостоены блестящихъ отзывовъ въ иностранной и русской литературѣ и пользуются заслуженнымъ авторитетомъ. Книги высылаются также наложеннымъ платежемъ.
Прошенія и запросы адресуются на имя учредителя и завѣдывающаго курсами Александра Захаровича Попова (Вознесенскій пр. д. № 34).
Курсы рекомендуютъ опытныхъ, честныхъ и трудолюбивыхъ служащихъ съ РУЧАТЕЛЬСТВОМЪ за самое добросовѣстное исполненіе служебныхъ обязанностей.

Первокласный ресторанъ „РОССІЯ“.
Можно получать:
завтраки, обѣды, ужины.
Имѣется билліардъ.
Открытъ ежедневно съ 10 час. утра до 1 часу ночи.
Дирекція В. В. СЕМЕНОВЪ. Режиссеръ М. ШЕШИНЪ

УРАЛЬСКІЕ и СИБИРСКІЕ
ЦВѢТНЫЕ КАМНИ
П. Е. НУРОВА.
Покровскій пр. Телеф. № 489.

М. Т. СИМОНОВА И-КИ
ВЪ ЕКАТЕРИНБУРГѢ.
САМОВАРЫ.
Мѣдная, никелевая, аллюминевая, эмалированная посуда, мельхіоръ и всевозможныя
ХОЗЯЙСТВЕННЫЯ ПРИНАДЛЕЖНОСТИ.
Ножовый и замочный товаръ. Вѣсы и гири.
Слесарный и столярный инструментъ.
Гайки, заклепки, болты, мѣдь, латунь, олово, баббитъ, цинкъ, свинецъ, жесть, дробь, точильные англійскіе камни.
Печерскія точила и брусья.

ВЪ ТИПОГРАФІИ
„Уральская Жизнь“
имѣются въ продажѣ:
КНИГИ и БЛАНКИ
для Фабрично-Заводской Промышленности.
КНИГИ:
Для веденія горныхъ работъ въ видахъ ихъ безопасности и дополнительныя правила для работъ на золотыхъ и платиновыхъ промыслахъ.
По предупрежденію несчастныхъ случаевъ при работахъ на Горныхъ Заводахъ.
Къ руководству для опредѣленія ослабленія или утраты трудоспособности отъ тѣлесныхъ повреждеій вслѣдствіе несчастнаго случая.
ПОЛОЖЕНІЕ о Гербовомъ сборѣ, новое изд.
ИНСТРУКЦІЯ по надзору за частною горною промышленностью.
ШНУРОВЫЯ для записи сверхъ-урочныхъ работъ, выданное пособіе.
„ О несчастныхъ случаяхъ. Часть 1 и 2-я.
„ Общерасчетная съ рабочими.
„ Для простой и заказной корреспонденціи.
КНИЖКИ расчетныя для Горныхъ заводовъ и фабричныя.
„ Талонныя.
„ Заборныя для магазиновъ.
„ Расчетныя съ квартирантами.
Краткое руководство для учета операцій Больничныхъ Кассъ А. З. ПОПОВА.
БЛАНКИ:
ПРАВИЛА для малолѣтнихъ рабочихъ.
„ Предосторожности рабочимъ при обращеніи съ машинами и станками.
„ Машинистовъ, кочегаровъ и др. лицъ.
„ Отвѣтственныхъ лицъ при уходѣ за паровыми котлами.
„ Рабочихъ при обращеніи со всякаго рода подъемами и подъемными механизмами.
„ Объ исполненіи и употребленіи пеньковыхъ и алойныхъ канатовъ для спуска и подъема рабочихъ.
„ Для Горныхъ Заводовъ о несчастныхъ случаяхъ.
„ Заводоуправленій и рабочихъ отъ несчастныхъ случаевъ при работѣ въ сталедѣльныхъ мастерскихъ.
(ОБЯЗАТЕЛЬНОЕ ПОСТАНОВЛЕНІЕ) о мѣрахъ къ сохраненію жизни рабочихъ для фабрично-заводской промышленности Пермской губерніи.

МУЖСКІЯ сорочки, косоворотки, рубашки, кальсоны, манишки, воротники, манжеты, галстуки, запонки, подтяжки, носки, платки носовые, фуфайки и кальсоны вязаныя.
ДАМСКІЯ сорочки дѣнныя и ночныя, панталоны, кофты, юбки, лифчики, чепчики, матиню, капоты, чулки, комбинаціи, фартуки чайные, хозяйственные и для прислуги платки носовые.
Дѣтское бѣлье для мальчиковъ: сорочки, рубашки, косоворотки, кальсоны, платки носовые, карманчики, кот. для дѣвочекъ: сорочки, рубашки, панталоны, кофты, юбки, лифчики, фартуки, платьица.
одѣяла и пухъ, столовое и постельное бѣлье.
Магазинъ Игнатія Генриховича Перетцъ въ Екатеринбургѣ.
Новый Гостиный Дворъ прот. Кафедральн. Собора, телефонъ № 7-99.
Образцы съ цѣнами выставлены въ окнахъ магазина.

Сталь ГОРНО-БУРОВАЯ—круглая и 8-ми граненая.
Кувалды и молотки
бурильные и каменотесные
ИМѢЮТСЯ НА СКЛАДѢ
Э. Кисельмахъ
Екатеринбургъ. Телефонъ 3-72.

„В. И. ІОВЛЕВЪ съ С-ми“
Екатеринбургъ.
ПОСТАВЩИКИ ВСѢХЪ УРАЛЬСКИХЪ ЗАВОДОВЪ.
МЕБЕЛЬНО-ЗЕРКАЛЬНЫЙ МАГАЗИНЪ.
МЕБЕЛЬ: мягкая, вѣнская, столярная. КРОВАТИ, МАТРАЦЫ, ЗЕРКАЛА, УМЫВАЛЬНИКИ и др. предметы для обстановки квартиръ. Цѣны безъ запроса.
Пріемъ заказовъ. Телефонъ 675. Требуйте прейскуранты.

НОВАЯ КНИГА **КАРМАННАЯ КНИЖКА** по отопленію и вентиляціи и ТАБЛИЦЫ по „РИТШЕЛЬ“ 3 рубля.
(перевод.) 3 р. 50 к. для точнаго разсчета трубъ. Продаются въ складѣ издателя инж.-технол. Эмилія Александровича Шиллеръ, Петроградъ Вас. остр., 4 лин., д. 45 кв. 9 и во всѣхъ книжныхъ магазинахъ.
Содержаніе: Техническая физика. Теплота и отопленіе. Общее по отопленію. Печи мѣстнаго отопленія. Водяное отопленіе низкаго давленія. Водяное отопленіе высокаго давленія сист. „Перкинса“. Опредѣленіе понятія о калоріи (един. теп.). Термодинамика. Паровое отопленіе низкаго давленія. Пар водяное отопленіе. Отопленіе мятымъ и свѣжимъ высокаго давленія паромъ. Отопленіе оранжерей. Отопленіе согрѣваніемъ половъ. Отопленіе на дальнія разстоянія. Котлы. Расходъ топлива. Отопленіе котловъ нефтью. Общія замѣчанія къ вентиляціи. Вентиляція притяжная. Вентиляція вытяжная. Увлажненіе воздуха. Озонъ. Вентиляція въ фабричныхъ и заводскихъ зданіяхъ. Приготовленіе горячей воды. Прачечныя. Снѣготаяльки. Бани. Изоляція. Принадлежности къ отопленію и вентиляціи. Холодильники. Паровыя кухни. Монтажъ.

М. Тигане
бывшій закройщикъ КАПЛУНЪ и СЫНЪ въ Петроградѣ. Тел. 6-99.
Большой выборъ англійскихъ и русскихъ ТОВАРОВЪ на изящное МУЖСКОЕ ПЛАТЬЕ.
Покровскій пр. 45, наискось Американской гостинницы.

Отъ Екатеринбургскаго Комитета Всероссійскаго Союза городовъ помощи больнымъ и раненымъ воинамъ.
Граждане!
Вторично нашимъ героямъ приходится встрѣчать и проводить Свѣтлый Праздникъ вдали отъ своей семьи въ сырыхъ окопахъ передовыхъ позицій, подъ громъ пушекъ и жужжаніе пуль, вмѣсто пасхальнаго перезвона колоколовъ.
Тяжело будетъ чувствоваться имъ въ эту Святую Ночь, которую каждый привыкъ проводить у себя на родинѣ, въ кругу своихъ близкихъ и родныхъ. Мыслью своей они перенесутся въ свои родные края, въ родную семью и взоры ихъ будутъ обращены къ намъ, какъ бы просящ. поддержки въ ихъ многотрудной солдатской жизни.
Не отвернемся же мы, находящіеся въ тылу, отъ этихъ многоговорящихъ нашему сердцу взоровъ, не омрачимъ ихъ своей холодностью и вмѣстѣ съ поздравленіемъ „Христосъ Воскресе“ пошлемъ красное яичко нашимъ дорогимъ героямъ.
Наши храбрые воины, благодарные за прежнюю заботливость и отзывчивость общества, надѣются, что и въ этотъ разъ общество не оставитъ ихъ своей заботой и присылкой пасхальныхъ подарковъ напомнитъ, что тылъ не забываетъ своихъ славныхъ героевъ, второй годъ проливающихъ за насъ свою кровь. Пожертвованія вещами и деньгами принимаются подъ квитанціи членами Правленія Екатеринбургскаго Комитета Всероссійскаго Союза городовъ 1) В. М. Онуфріевымъ, Златоустовская ул. 5 отъ 12 до 1 дня. 2) Д. М. Веселовымъ, Колобовская 40 отъ 9 до 1. 3) С. И. Кванина Усольцевская ул. 57 отъ 9—12 и 6—8 веч. 4) И. П. Тарасовымъ Ломаевская ул. 8 отъ 12—2 и 5—7 веч. кромѣ 29 февраля—6 марта. 5) К. М. Благинымъ Вознесенскій пр. 5 отъ 12—3 дня. 6) Л. И. Дукельскимъ Вознесенскій пр. 11 отъ 4—6 веч. и 7) въ Канцеляріи Комитета въ залѣ Городской Думы дѣлопроизводителемъ Д. П. Чистосердовымъ отъ 12—2 дня.

Фабричная марка
Администрація по дѣламъ Т-ва
СЕРГИНСКО-УФАЛЕЙСКИХЪ Горныхъ заводовъ
Г. ЕКАТЕРИНБУРГЪ.
Управленіе: Уктусская 1, д. Казакова. Телефонъ № 333. Складъ Коробковская 6. д. № 26. Телефонъ № 309
ЖЕЛѢЗО КРОВЕЛЬНОЕ, СОРТОВОЕ, ОБРУЧНОЕ, КОТЕЛЬНОЕ, парсовое, сошничное, шабальное.
ГВОЗДИ проволочные, ПРОВОЛОКА, КАНАТЫ проволочные, ТЯЖИ. Проволочныя тяжи, плетенія, полотно сѣтчатое, колючая изгородь.

ДОКТОРЪ
Э. К. Сердобовъ.
Акушерство, женскія болѣзни. Болѣзни грудныхъ дѣтей.
Пріемъ отъ 10 до 11 час. Кровати для рожениць и скрытно беременныхъ.
Ломаевская, соб. д. № 44. Тел. № 606
Бѣдныхъ—безплатно.

ДОКТОРЪ
Б. И. Птица.
Болѣзни глаза, уха, носа и горла.
Пріемъ до 9½ утра, 4½—6
Усольцевская улица, № 11.

Случайно
ПИШУЩІЯ МАШИНЫ
разныхъ системъ и ПИСЧУЮ БУМАГУ
партіями, ящ. и стопами ПОКУПАЮ. При предлож. указывайте цѣны. Контора Н. А. Юмпанова. Екатер. Главн. пр. 39. Тел. 709

СТАРШІЙ ВРАЧЪ
Екатеринбург. Мѣстнаго Лазарета
В. А. Розовъ
принимаетъ больныхъ съ глазными, хирургическими, внутренними, кожными, венерическими болѣзнями и съ сифилисомъ. Ежедневно отъ 4 до 6 час. дня. Солдатская ул. д. № 34 между Покровск. пр. и Малаховск. ул. Телефонъ № 823.

ДОКТОРЪ
М. І. Болухеръ.
ПРІЕМЪ БОЛЬНЫХЪ по кожнымъ, венерическимъ и сифилису. (вливаніе 606 и 914). Анализъ крови сифилитиковъ по Вассерману. Отъ 9 ч. до 11 ч. дня и отъ 5 до 8 веч. Женщинъ отъ 11 ч. до 12 ч. дня. Телефонъ № 146. 1-я Богословская улица № 8 рядомъ съ Сибирскимъ Банкомъ.

Лѣченіе тучности
по д-ру БЕРГОНЬЕ.
РЕНТГЕНОВСКІЙ КАБИНЕТЪ
и токи д'Арсонваля
ДОКТОРЪ
В. Г. ЭМАНЪ.
Фетисовская, № 5. Телефонъ № 168
Пріемъ утромъ съ 8—9 час. и вечеромъ съ 4—7 час.

ТАБАЧНЫЙ МАГАЗИНЪ **О. М. САВАЧЕНКО**
Покровскій просп., около аптеки Линдеръ, тел. № 499. Всегда въ большомъ выборѣ свѣжій табакъ, сигары, папиросы, разн. курительн. принадлежн., ипогор. заказы исполн. по почтѣ.

ДОКТОРЪ
И. С. Грживинскій
Б. Старшій Ассистентъ Варшавской Городской Больницы принимаетъ больныхъ по внутреннимъ, женскимъ болѣзнямъ и акушерству съ 4—6 часовъ пополудни. Златоустовская 16. Телефонъ 6—93.

Фруктово-бакалейный магазинъ
Ф. А. АБДУЛИНА
Главный просп. домъ Иванова № 39. Телефонъ № 51
Полученъ большой выборъ
Бессарабскихъ ЯБЛОКЪ.

ДОКТОРЪ
А. С. ШИКЪ.
Внутр., дѣтск. и нерв. болѣзни.
Пріемъ отъ 4—7 вечера. По воскрес. и праздник. пріемъ отъ 9—12 дня и съ 4—7 веч. Клубная ул. № 11, рядомъ съ клубнымъ садомъ.
Телефонъ № 255.

Бывшій ординаторъ Казанской клиники, сифилиса венерическихъ и кожныхъ болѣзней.
ДОКТОРЪ-СПЕЦІАЛИСТЪ
А. Ф. Закожурниковъ
принимаетъ больныхъ ежедневно съ 10—2 ч. и съ 6—8 час. вечера. Женщинъ съ 2—3 ч. дня. Клубная улица № 15 Яблоновой противъ дома Ятеся.
Сифилисъ, венерическія и кожныя болѣзни.
Болѣзни мочевого пузыря и функціональныя разстройства половой дѣятельности (половая неврастенія, раздражительная слабость, безсиліе и пр.) Комбинированное леченіе сифилиса ртутью и неосальварсаномъ проф. Эрлиха (914). Леченіе трипера и его осложненій антигонококковой сывороткой. Леченіе угрей, чирьевъ, экземы и дерматофилококковой сывороткой.

ВИННО-ГАСТРОНОМИЧЕСКІЕ МАГАЗИНЫ
М. В. Топорищева
Большой выборъ шоколада
таблеръ, гала-петеръ, эйнемъ, сіу бездекъ, абрикосова.

Зубной врачъ
Л. А. Копылова.
Пріемъ ежедневно съ 9 ч. утра—2 ч. дня и съ 6 ч.—8 ч. веч.
Въ праздники съ 10 ч.—2 ч. дня
Покров. пр. д. Поликова

МАГАЗИНЪ
А. В. АНЦЕЛЕВИЧЪ.
Главный пр. д. Атаманова. Фирма сущ. съ 1870 г.
Стѣнные и карманные ЧАСЫ
въ большомъ выборѣ.

Г. Г. ПРІѢЗЖАЮЩИМЪ въ г. Екатеринбургъ
рекомендуется останавливаться въ Гостиницѣ
„ГРАНДЪ-ОТЕЛЬ“,
ТЕЛЕФОНЪ № 68.
Находящейся на углу Главнаго и Вознесенскаго пр. вблизи присутственныхъ мѣстъ, какъ почты, телеграфа, банковъ и пр. Абсолютная тишина и спокойствіе, чистота и вѣжливая прислуга.
Для г.г. посѣт. имѣется ЗАЛЪ. Кухня подъ наблюд. опытнаго повара и открыта ежедневно до 12 ч. ночи.
Завтраки, обѣды, ужины, чай, кофе, шоколадъ, какао, прохладительные напитки.
Прошу извозчикамъ не вѣрить. Съ почтеніемъ Д. Ф. Артемовъ.

Къ свѣдѣнію г.г. Пріѣзжающихъ.
„Американская Гостиница“
въ Екатеринбургѣ.
Недавно взявш. въ аренду „Американскую гостиницу“ прошу г. г. пріѣзжающихъ убѣдиться въ обновленіи №№ комфортабельной ихъ обстановки, абсолютной чистотѣ и внимательности прислуги. Первоклассная кухня при гостиницѣ открыта до 12 час. ночи.
ЗАВТРАКИ, ОБѢДЫ и УЖИНЫ.
Принимаются всевозможные заказы кулинарнаго искусства. Роскошный залъ „Американская гостиница“ какъ лучшая, давно извѣстна уважаемой публикѣ удобствами и центральнымъ мѣстомъ. Просятъ извозчиковъ не слушать о различныхъ предложеніяхъ, какъ лицъ заинтересованныхъ личными интересами. Т. Ефремовъ.

Женщина-врачъ
А. П. ПОПОВА
женскія, внутреннія, дѣтскія болѣзни.
Пріемъ ежедневно днемъ отъ 1 час. до 3 час., вечеромъ отъ 6 до 7 ч. праздниками пріемъ только утромъ отъ 11 ч. до 1 ч. дня.
Клубная ул. № 18, д. Ваниной между Колобовской ул. и Вознесенскаго проспекта противъ сада Голландскаго.

Докторъ-медицины
А. И. Удинцевъ
Пріемъ больныхъ по внутреннимъ болѣзнямъ ежедневно съ 5—7 час вечера.
Уктусская ул. д. Бѣленкова № 29
Телефонъ 658.

Кабинетъ МАССАЖА
Р. Н. Кленовой.
Спеціально КОСМЕТИЧЕСКІЙ МАССАЖЪ ЛИЦА и МАССАЖЪ ТѢЛА общій и частичный.
ОСПОПРИВИВАНІЕ.
Пріемъ ежедневно отъ 11-ти до 2-хъ Колобовская за новымъ мостомъ д. Турышева.
Телефонъ 676.

КАБИНЕТЪ
гигіены и красоты лица
Е. Л. БЕРМАНЪ
Пушкинская 8. Телефонъ № 811.
Временно прекращаетъ пріемъ.
Окончившая въ ПЕТРОГРАДѢ и усовершенствовавшаяся въ ШВЕЦІИ.
МАССАЖЪ ЛИЦА—излѣчиваются всевозможные дефекты: морщины, прыщи, угри и т. п.
МАССАЖЪ общій и частичный ЭЛЕКТРИЧЕСКІЙ и ВИБРАЦІОННЫЙ МАССАЖЪ. Уходъ за волосами и Manicure.
Акушерка-оспопрививательница
Подкожное впрыскиваніе
Практиковавшая много лѣтъ въ Петроградѣ.

Врачъ
С. Н. Чернавинъ
нервныя и внутреннія болѣзни.
Водочная ул., домъ № 149, между Покровскимъ пр. и площ. новаго городского театра, наискось дома Гуськова.
Пріемъ больныхъ съ 6-ти до 8 ч. веч. ежедневно кромѣ вторника.
Телефонъ № 577.

ДОКТОРЪ
Б. М. Бродовскій.
Спеціально болѣзни
УХА, ГОРЛА и НОСА.
Пріемъ отъ 9 до 1 ч. и отъ 5 до 7 час въ праздники отъ 10 до 1 ч.
Уголъ Покровскаго пр. и Дубровинской ул., д. Злоказова.
ТЕЛЕФОНЪ № 270.

Зубной врачъ
А. А. Бородина.
Леченіе, пломбированіе, вставленіе искусств. зубовъ и удаленіе безъ боли. Пріемъ съ 9 до 4 час. въ праздники съ 11 ч. до 2 ч. 2-я Береговая № 28. Бѣднымъ и учащимся скидка.

ДОКТОРЪ
К. Н. Калмыковъ.
Акушерство, женскія и внутреннія болѣзни.
Пріемъ больныхъ съ 1 до 2 ч. дня и съ 5 до 6 час. вечера.
Златоуст. ул. д. Пономарева № 18
Телефонъ № 318

ВРАЧЪ
П. К. Линдеръ.
Акушерство Внутреннія и дѣтскія болѣзни
Пріемъ больныхъ ежедневно кромѣ воскресеній, утромъ 8—10 час., вечеромъ 6—8 час.
Ломаевская д. № 18 Телефонъ 6-36.

ЗУБНОЙ ВРАЧЪ
Е. С. Еремѣева
Фетисовская, 36.
Пріемъ отъ 9 утра до 5 ч вечера ежедневно.

ЛѢЧЕБНИЦА
врачей
спеціалистовъ
для приходящихъ больныхъ, съ постоянными кроватями и родильнымъ пріютомъ.
Екатеринбургъ, уг. Покров. пр. и Пушкинской ул.
Телефонъ № 100.
Пріемъ больныхъ ежедневно, кромѣ воскресенья.
9—10 по внут. и дѣт. б. Батмановъ.
9—11 „ зубнымъ Шурманъ.
2—3 „ ушн., гор. и нос. Бродовскій.
2—3½ „ хирургическ. Янчевская.
3—4½ „ внутр. и нервн. Чернавинъ (пон., четв. и суб.).
3—4½ „ женс. и акуш. Калмыковъ.
3½—5 „ кожн. и венер. Болухеръ.
4—5½ „ внутр и нервн. Кузнецовъ, (втор., сред. и пят.).
Постоянные консультанты:
по хирургич бол. Соколовъ.
„ акушер. и женск. Сяно.
Плата съ приходящихъ больныхъ за осмотръ 75 коп., по зубнымъ бол. 50 коп., за консиліумъ 2 р. каждому приглашенному врачу.
Пріемъ рожениць и родильницъ во всякое время.

Химико-бактеріологическая лабораторія
ДОКТОРА
С. А. Архипова.
Производится вакцинація брюшного тифа отъ 3 до 5 час.
Засенцовская д. № 159. Телеф. № 179.

Зубной врачъ
Ерухмаховъ
(долголѣтняя практика)
Принимаетъ отъ 9 ч. утра до 7 ч. веч. Леченіе, пломбированіе и вставленіе искуствен. зубовъ всѣхъ системъ на каучукѣ и золотѣ. Золотыя коронки. УДАЛЕНІЕ ЗУБОВЪ БЕЗЪ БОЛИ. Успенская ул. № 1 противъ женской гимн. Румянцевой. Телеф № 804.

Зубной врачъ
И. Б. ГУРВИЦЪ
ПРИНИМАЕТЪ отъ 9 ч. утра до 5 ч. веч. Спеціально: БЕЗБОЛѢЗНЕННОЕ УДАЛЕНІЕ ЗУБОВЪ. Несмыкающіеся искусственные зубы, фарфоровыя пломбы. Главный пр. д. Ибгольдина. Телефонъ № 715.

Зубо-лечебный кабинетъ
С. С. АССЪ.
Пріемъ съ 9 до 2 ч. и съ 5 до 7 ч.
Искусственные зубы при помощи аппарата сжатаго воздуха, литыя пластинки, мостовидныя работы и литыя пломбы.
Пушкинская ул. № 8. Собств. домъ
ТЕЛЕФОНЪ № 177.

ДОКТОРЪ
А. Е. Кузнецовъ.
Внутреннія и нервныя болѣзни.
Пріемъ больныхъ: утромъ ежедневно съ 8 до 10 час., вечеромъ, кромѣ понедѣльниковъ и четвергамъ, съ 6 до 8 час.
Уголъ Успенской и Б. Сѣнной угол. аптеки Ромашковой. Телефонъ № 7.

ЗУБО-ВРАЧЕБНЫЙ КАБИНЕТЪ
А. Ф.
Малиновцевой-Глуховой
Леченіе, пломбированіе, удаленіе (безъ боли), и вставленіе искусственныхъ зубовъ, золотыя коронки. Пріемъ съ 10 до 4 часовъ, въ праздники до 12 ч. Адресъ уголъ Крестовоздв. и Береговой, д. № 31, бл Силавного моста.
Учащимся скидка

ДОКТОРЪ
А. Д. Левензонъ
Спеціально нервныя, кожныя, венерическія и половыя болѣзни (почекъ, пузыря, половое безсиліе).
ЛЕЧЕНІЕ СИФИЛИСА
препаратомъ проф Эрлиха „606“ и „914“ Электролечебный кабинетъ. Вибраціонный массажъ, гидроэлектрическія ванны по д-ру Шнее, души сухого воздуха, гальвано-фарадизаціи и леченіе синимъ свѣтомъ. Пріемъ ежедневно отъ 9 до 11 час. утра и отъ 6—8 веч. Пріемъ женщинъ отдѣльно отъ 11 до 12 утра.
Никольская ул. д. № 6.
Телефонъ № 431.

ДОКТОРЪ
А. А. Балоновъ
пріемъ больныхъ по внутреннимъ болѣзнямъ—спеціально болѣзни почекъ, и лѣченіе ежедневно отъ 10—12 ч. дня и отъ 6½—7½ ч. вечера.
Діагностическій кабинетъ химико-микроскопич. и бактеріологич. изслѣдованій мочи, крови, мокроты и пр. Пріемъ анализовъ во всякое время дня.
УСОЛЬЦЕВСКАЯ собств. домъ № 21.
Телефонъ № 421.

Театръ „Лоранжъ“.
На первой недѣлѣ поста
ПЕТРОГРАДСКІЙ ПУБЛИЦИСТЪ-ЛЕКТОРЪ
А. І. МУРАНЕВИЧЪ прочтетъ
ЛЕКЦІЮ
Въ воскресенье, 28 февраля
О славянахъ Балканскаго полуострова.
Начало лекціи въ 8 ч. вечера. Воспитан. учеб. завед. разрѣшается г. Попечителемъ Оренбургск. Уч. Округа.

Война

(ПО ТЕЛЕГРАФУ)

Отъ Штаба Верховнаго Главнокомандующаго.

ЗАПАДНЫЙ ФРОНТЪ.

На рижскомъ участкѣ наша артиллерія неоднократно прекращала работы нѣмцевъ и принуждала къ молчанію нѣмецкія батареи.

На двинской позиціи и у Иллукста продолжается борьба за воронки; всѣ попытки нѣмцевъ овладѣть воронками отбиты.

Южнѣе поневѣжской желѣзной дороги нѣмцы были нами потѣснены, и мы нѣсколько продвинулись впередъ.

Къ сѣверо-востоку отъ ст. Олыпа на линіи Ковель—Ровно противникъ дважды пытался продвинуться къ нашимъ окопамъ, но каждый разъ съ большими потерями былъ отраженъ нашимъ огнемъ.

Въ районѣ верхней Стрыпы большая партія противника была подпущена безъ выстрѣла на 50 шаговъ къ нашимъ окопамъ, а затѣмъ разсѣяна огнемъ.

Къ сѣверу отъ Боляна наши развѣдчики уничтожили заставу противника.

КАВКАЗСКІЙ ФРОНТЪ.

Въ приморскомъ районѣ наши части продолжаютъ тѣснить турокъ.

23 февраля мы овладѣли городомъ Риза.

Въ Персіи нами занятъ городъ Сенне, что въ 50 верстахъ сѣвернѣе Керманшаха.

Русская армія съ напряженнымъ вниманіемъ слѣдитъ за успѣхомъ мужественной французской арміи.

(ОТЪ ПЕТРОГРАДСКАГО ТЕЛЕГР. АГЕНТСТВА)

На русско-турецкомъ фронтѣ.

ПРОДВИЖЕНІЕ РУССКИХЪ ВОЙСКЪ ВЪ ПРИМОРСКОМЪ РАЙОНѢ.

СЕВАСТОПОЛЬ. 24 февраля. Русская суда снова бомбардировали прибрежныя окопы и укрѣпленныя позиціи турокъ у селенія Мангерчо. Бомбардировка оказала большую поддержку сухопутнымъ войскамъ, преслѣдующимъ противника. Высаженный десантъ занялъ рядъ приморскихъ поселеній, жители которыхъ выразили полную покорность.

На бельгійско-французскомъ фронтѣ.

БОИ ВЪ РАЙОНѢ МААСА И ВЪ ВЕВРѢ.

ПАРИЖЪ. 23 февраля. Вечернее оффиціальное сообщеніе. Въ Аргонахъ въ районѣ Авокура наши спеціальныя орудія сбили германскій аэропланъ, который упалъ на нашихъ линіяхъ; 2 раненыхъ летчика взяты въ плѣнъ.

Къ западу отъ рѣки Маасъ бомбардировка снарядами большого калибра продолжалась съ большой напряженностью въ теченіе всего дня. Непріятель участилъ дѣйствіе пѣхоты между Бетанкуромъ и рѣкой Маасъ. Эти атаки были отбиты, за исключеніемъ произведенной на участкѣ лѣса Корбо, гдѣ непріятелю удалось закрѣпиться.

Къ востоку отъ рѣки Маасъ послѣ ожесточеннаго артиллерійскаго боя въ районѣ лѣса Ардомонъ германцы проникли въ редутъ, откуда наша контръ-аттака немедленно ихъ выбила.

Въ Веврѣ непріятель занялъ деревню Френъ послѣ боя, стоящаго ему весьма значительныхъ потерь.

Въ Вогезахъ мы обстрѣливали изъ орудій непріятельскія расположенія въ Дефенбахѣ къ востоку отъ Мюльбаха и траншеи противника въ районѣ Ватвиллера.

ПАРИЖЪ. 24 февраля. Дневное оффиціальное сообщеніе. Въ районѣ къ востоку отъ Мезонъ-де-Шампань мы повели аттаку, которая дала намъ возможность вернуть часть траншей, занятыхъ непріятелемъ 22 февраля. Во время этой операціи мы взяли 85 плѣнныхъ, изъ нихъ трехъ офицеровъ и захватили пулеметъ. Контръ-аттака непріятеля, направленная немного позже на занятыя нами позиціи, отражена.

Въ Аргонахъ наша артиллерія обстрѣляла дороги въ районѣ Монфоконъ, гдѣ были замѣчены автомобильные транспорты.

Въ районѣ къ сѣверу отъ Вердена не произошло никакихъ перемѣнъ.

Въ теченіе ночи нѣмцы продолжали обстрѣлъ фронта къ западу отъ рѣки Маасъ, но не пытались производить аттакъ пѣхотою. Наши батареи энергично отвѣчали на непріятельскіе выстрѣлы въ этомъ секторѣ и къ востоку отъ Мааса, гдѣ бомбардировка происходила съ перерывами.

Въ Веврѣ весьма оживленный артиллерійскій бой. Мы бомбардировали Бланзе и Гримокуръ, ближайшія окрестности Френа. Аттака непріятеля на желѣзную дорогу и дорогу въ Манель разбилась о встрѣчный огонь нашей артиллеріи и пѣхоты.

СООБЩЕНІЕ БРИТАНСКОЙ ГЛАВНОЙ КВАРТИРЫ ВО ФРАНЦІИ.

ЛОНДОНЪ. 24 февраля. Сегодняшній день прошелъ въ затишьѣ на всемъ фронтѣ, за исключеніемъ мѣстности, прилегающей къ Готенцоллернскому редуту, гдѣ непріятель произвелъ истекшей ночью 3 неудачныхъ аттаки бомбами. Сегодня утромъ непріятель взорвалъ мину въ томъ же пунктѣ. Мы занимаемъ образовавшуюся воронку. Между названнымъ редутомъ и Лоссомъ происходитъ значительная перестрѣлка изъ траншейныхъ и другихъ орудій, также бой ручными гранатами.

ЗАТИШЬЕ.

ГАВРЪ. 23 февраля. Бельгійское сообщеніе. День на бельгійскомъ фронтѣ прошелъ спокойно.

МНѢНІЕ ВОЕННОЙ КРИТИКИ ОБЪ ОТСТУПЛЕНІИ ФРАНЦУЗОВЪ У МААСА.

ПАРИЖЪ. 23 февраля. По поводу сегодняшняго дневного оффиціальнаго сообщенія военный критикъ «Журналъ-де-Деба» пишетъ: Французская оборонительная линія нѣсколько отодвинулась на ея правомъ крылѣ, очистивъ выступъ, замыкаемой рѣкой Маасъ. Въ настоящее время эта линія опирается на долинѣ упомянутой рѣки выше селенія Кюмьеръ, и на высотѣ Котделуа. Это отступленіе не можетъ дать повода къ тѣмъ или инымъ выводамъ, такъ какъ этотъ сдвигъ французскихъ передовыхъ позицій на лѣвомъ берегу Мааса былъ необходимъ для стратегическаго согласованія съ такимъ же сдвигомъ позиціи на прав. берегу рѣки. «Нельзя было предполагать», пишетъ газета, «что мы удержимъ подъ напоромъ непріятельскихъ аттакъ выступъ, который германцы имѣли возможность аттаковать съ фронта и перерѣзать съ тыла. Путь къ нашимъ главнымъ позиціямъ у Бетенкуръ и Котделуа идетъ только по склонамъ высотъ. Если послѣдуетъ аттака на эти позиціи, то только она будетъ означать начало дѣйствительно большого сраженія.

КЪ НАЛЕТУ ЦЕППЕЛИНОВЪ.

ЛОНДОНЪ. 23 февраля. Военное министерство сообщаетъ. Нынѣ установлено, что во время налета непріятельскихъ воздушныхъ кораблей 21 и 22 февраля, ими брошено 90 бомбъ, которыя, повидимому, скидывались безъ опредѣленной цѣли въ сельскихъ мѣстностяхъ. Возможно, что такое безпорядочное сбрасываніе бомбъ было слѣдствіемъ того, что изъ-за дурной погоды цеппелины не могли оріентироваться въ мѣстности и спѣшили освободиться отъ бомбъ до наступленія часа, когда подъ покровомъ ночи должны были летѣть назадъ. Бомбы не причинили военнаго вреда, всѣ жертвы принадлежатъ къ составу гражданскаго населенія. Одно изъ раненыхъ лицъ скончалось, что доводитъ цифру убитыхъ до 13.

На австро-итальянскомъ фронтѣ.

СООБЩЕНІЕ ГЛАВНОЙ КВАРТИРЫ.

РИМЪ. 24 февраля. На всемъ фронтѣ происходили мѣстами значительные артиллерійскіе бои и столкновенія мелкихъ частей.

Разныя извѣстія.

РЕКВИЗИЦІЯ ГЕРМАНСКИХЪ СУДОВЪ.

КЕПТОУНЪ. 24 февраля. Португальскія власти въ Лоренцо-Марфесѣ реквизировали 4 германскихъ судна «Эссенъ» и «Адмиралъ кронъ-принцъ Гофъ». Команды, численностью приблизительно въ 400 матросовъ и офицеровъ, интернированы.

ОТЪѢЗДЪ ГЕРМАНЦЕВЪ ИЗЪ ПОРТУГАЛІИ.

КОПЕНГАГЕНЪ. 23 февраля. «Берлинеръ-Локаль-Анцейгеръ» телеграфируютъ изъ Гаги: Бѣгство нѣмцевъ изъ Португаліи продолжается. Германскій консулъ въ Лиссабонѣ купилъ 800 желѣзнодорожныхъ билетовъ въ Мадридъ для германскихъ подданныхъ и ихъ семействъ.

НАСТРОЕНІЕ ВЪ ТУРЦІИ.

БУКАРЕСТЪ. 24 февраля. Изъ Константинополя сообщаютъ. Мистически настроенное религіозное населеніе Турціи находится въ подавленномъ состояніи послѣ извѣстія относительно отступленія турецкихъ войскъ на кавказскомъ фронтѣ, объясняя этотъ фактъ возмездіемъ Провидѣнія противъ младотурецкаго правительства, состоящаго изъ атеистовъ и кафировъ, которые нарушили покой останковъ русскихъ солдатъ подъ памятникомъ Санъ-Стефано и дозволили турецкимъ солдатамъ носить на штыкахъ черепа погребенныхъ.

Въ виду такого нравственнаго состоянія населенія младотурецкое правительство старается развлечь и успокоить общественное мнѣніе, организуя патріотическія и религіозныя празднованія. Послѣдній селямликъ султана состоялся въ святой Софіи и отличался особой торжественностью, причемъ было совершено моленіе за упокой душъ солдатъ, павшихъ на полѣ брани. Среди войскъ, стоящихъ шпалерами вдоль пути султанскаго кортежа, находился отрядъ австрійской артиллеріи, постановленный передъ дверями мечети, также большое число германскихъ и австрійскихъ офицеровъ. По всему пути шествія были приняты чрезвычайныя мѣры охраны съ цѣлью не допустить къ султану турецкихъ женщинъ, желавшихъ представить ему петицію съ описаніемъ ихъ несчастнаго положенія, съ требованіемъ прекратить неудачную войну.

Со всѣхъ сторонъ отправляются подкрѣпленія съ многочисленной артиллеріей, чтобы воспрепятствовать наступленію русскихъ войскъ.

ВЪ ПАЛАТѢ ОБЩИНЪ.

ЛОНДОНЪ. 24 февраля. Палата общинъ. Бывшій первый лордъ адмиралтейства, нынѣ полковникъ дѣйствующей арміи, Черчилль произвелъ сильное впечатлѣніе въ палатѣ указаніемъ, что морская судостроительная программа, выработанная по иниціативѣ Фишера и его самого, не осуществляется въ полной мѣрѣ. Тредъ-юніонистъ Бейлеръ заявилъ, что коль скоро, согласно утвержденію Бальфура, въ области судостроенія дѣлается все, что лишь возможно, члены палаты должны отнестись съ довѣріемъ къ этому утвержденію. (Одобреніе). Факты доказали, замѣтилъ онъ, что постройка судовъ въ Англіи производится быстрѣе и въ болѣе обширномъ масштабѣ, чѣмъ въ Германіи. Рѣчь Черчилля была палатою принята холодно.

РѢЧЬ БАЛЬФУРА О ПОЛОЖЕНИИ АНГЛІЙСКАГО ФЛОТА.

ЛОНДОНЪ. 24 февраля. Палата общинъ. Внося смѣту морского министерства въ схематическомъ видѣ, Бальфуръ подчеркнулъ международный характеръ дѣятельности флота и огромную трудность которую предоставляетъ перевозка провианта и войскъ на различные театры военныхъ дѣйствій при постоянной опасности, угрожающей флоту со стороны подводныхъ лодокъ. Британскимъ флотомъ перевезено по сію пору 4 милліона солдатъ, милліонъ лошадей, 2½ милліона тоннъ различныхъ припасовъ, 22 милліона галлоновъ нефти. (Одобренія). «Свобода міра», замѣтилъ Бальфуръ, зависитъ нынѣ, болѣе чѣмъ когда либо, отъ флота, мощь котораго возросла до огромныхъ размѣровъ со времени открытія военныхъ дѣйствій. Личный составъ его болѣе чѣмъ удвоился, водоизмѣщеніе, включая вспомогательныя суда, возросло на милліонъ тоннъ, что касается морскихъ воздухоплавательныхъ силъ, то онѣ нынѣ увеличились въ 10 разъ». Бальфуръ въ теплыхъ выраженіяхъ отозвался о дисциплинѣ моряковъ, неустрашимости экипажей подводныхъ лодокъ въ Мраморномъ и Балтійскомъ моряхъ, также и экипажахъ траллеровъ, транспортовъ и взятыхъ торговыхъ судовъ. Министръ заявилъ, что санитарное состояніе флота лучше чѣмъ когда либо. Отношенія между высшимъ команднымъ составомъ и адмиралтействомъ самыя простыя и сердечныя, Бальфуръ упомянулъ затѣмъ о германскомъ крейсерѣ «Мове», который, замаскировавшись, избѣгъ британскихъ патрулей и потопилъ нѣсколько невооруженныхъ торговыхъ судовъ, послѣ чего ему удалось вернуться въ Германію, обогнувъ сѣверную Исландію. Бальфуръ иронически отозвался объ украшеніи зданій Берлина флагами по случаю возвращенія этого судна, замѣтивъ, что это свидѣтельствуетъ о невысокомъ уровнѣ требованій, предъявляемыхъ Германіей къ геройству на морѣ. Далѣе министръ говорилъ о непрекращающемся ростѣ англійскаго флота и замѣтилъ. «Тотъ, кто теперь не можетъ спокойно взирать на будущее, долженъ быть признанъ малодушнымъ».

ПРИГЛАШЕНІЕ РУССКИХЪ ЖУРНАЛИСТОВЪ ОСМОТРѢТЬ ФРАНЦУЗСК. ФРОНТЪ.

ЛОНДОНЪ. 23 февраля. Русскіе журналисты получили приглашеніе посѣтить фронтъ французской арміи по окончаніи осмотра ими англійскаго фронта.

ОТСРОЧКА ПРЕНІЙ.

ВАШИНГТОНЪ. 24 февраля. Палата большинствомъ 256 голосовъ противъ 160 постановила отсрочить пренія о резолюціи касательно пріемовъ подводной борьбы подобно тому, какъ было сдѣлано въ сенатѣ. Рѣшеніе это равносильно одобренію парламентомъ политики президента Вильсона въ отношеніи подводной войны.

ОТЪѢЗДЪ ЧЕРНОГОРСКОЙ КОРОЛЕВСКОЙ СЕМЬИ.

ЛОНЪ. 23 февраля. Черногорская королевская семья сегодня выѣхала въ Бордо. Король въ мундирѣ черногорскаго генерала сердечно простился съ мѣстными властями и благодарилъ за оказанный пріемъ.

ПРОТЕСТЪ ШВЕДСКАГО ПРАВИТЕЛЬСТВА

СТОКГОЛЬМЪ. 23 февраля. Послѣ того, какъ изъ поступившихъ донесеній выяснилось, что къ югу отъ Фальстербо въ предѣлахъ четырехмильной прибрежной полосы, непосредственно у границъ трехмильной полосы шведскихъ территоріальныхъ водъ, заложены германскія мины, также, что этими минами произведенъ взрывъ шведскаго парохода, шведскому посланнику въ Берлинѣ поручено заявить протестъ германскому правительству съ указаніемъ, что шведское правительство оставляетъ за собою право на предъявленіе требованія о возмѣщеніи понесенныхъ убытковъ.

(По сообщеніямъ столичныхъ газетъ).

ИНЦИДЕНТЪ МЕЖДУ ВИЛЬГЕЛЬМОМЪ И КОРОЛЕМЪ РУМЫНІИ.

Въ Петроградѣ имѣются свѣдѣнія объ инцидентѣ, происшедшемъ между императоромъ Вильгельмомъ и румынскимъ королемъ. Какъ передаютъ, король Фердинандъ получилъ телеграмму изъ Берлина, въ которой у него требовали немедленной аудіенціи нѣмецкому послу въ Букарестѣ барону фонъ-Бушу. Оскорбленный тономъ телеграммы, король вмѣсто аудіенціи, покинулъ столицу, направившись въ свой дворецъ въ Синайю, и послалъ отвѣтъ въ слѣдующихъ выраженіяхъ:

«Я дѣйствительно принадлежу къ фамиліи Гогенцоллерновъ. Но прежде всего, я конституціонный правитель Румыніи. Какъ таковой, я обязанъ слѣдовать за моимъ правительствомъ, политику котораго я всецѣло одобряю».

ГЕРМАНСКІЕ НАЛОГИ.

Изъ Либавы сообщаютъ, что германцы ввели налогъ на всѣ покупки. При покупкѣ одежды и т. п. требуется особое разрѣшеніе на это отъ власти и при выдачѣ разрѣшенія взыскивается налогъ.

Прибывшій изъ Либавы рыбакъ передаетъ, что германцы берутъ въ свою пользу одну треть улова: безъ этого не разрѣшается ловить рыбу ни въ морѣ, ни въ либавскомъ озерѣ.

ВОЗЗВАНІЕ ПОЛЬСКИХЪ ЖЕНЩИНЪ.

Во всей Польшѣ и Литвѣ появились въ газетахъ и въ общественныхъ мѣстахъ воззванія польскаго женскаго общества въ Краковѣ о необходимости воздержаться отъ всякихъ развлеченій въ настоящее время. Особенно воззваніе призываетъ къ воздержанію отъ устройства карнаваловъ. «Нѣтъ ни одной семьи среди поляковъ,—говорится въ воззваніи,—которая бы такъ или иначе не пострадала отъ войны, и потому теперь не время развлекаться, а всѣ мысли и вся энергія должны быть направлены къ возрожденію разоренныхъ мѣстностей Польши». Воззваніе пользуется большимъ успѣхомъ въ польскомъ обществѣ.

ВЪ ЛИБАВѢ.

Жительница города Либавы, выѣхавшая съ разрѣшенія германскихъ властей изъ Либавы, передаетъ слѣдующее о жизни въ Либавѣ.

Нѣмцы ввели нынѣ всеобщее обученіе, обязательное для всѣхъ дѣтей школьнаго возраста, причемъ администрація слѣдитъ за тѣмъ, чтобы дѣти исправно посѣщали школу. Открыты новыя начальныя и другія училища.

Въ виду большого числа бездомныхъ дѣтей, потерявшихъ при нашествіи германцевъ и бѣгствѣ населенія своихъ родителей, въ городѣ открыто нѣсколько дѣтскихъ пріютовъ и яслей, въ каковыя заведенія принимаются также дѣти бѣднаго класса городскихъ жителей.

Въ городѣ функціонируютъ германскіе банки, почта, суды и другія учрежденія. Городская милиція упразднена и замѣнена русскими «шуцманами».

Упразднены также боны, вмѣсто которыхъ въ обращеніи находятся русскія и германскія деньги.

Главный нервъ, соединяющій Либаву съ Германіей, это Либаво-Мемельская желѣзная дорога, такъ какъ сообщеніе моремъ поддерживаемое круглую зиму, считается ненадежнымъ.

По упомянутой дорогѣ, перевозившей сначалѣ только войска и боевые припасы, нынѣ разрѣшено также и пассажирское сообщеніе.

Въ городѣ видны большія партіи военнопленныхъ, работающихъ на либавскихъ фабрикахъ и заводахъ, и производящихъ принудительныя работы по укрѣпленію окрестности Либавы.

Завѣдываніе дѣлами сосредоточено главнымъ образомъ, въ рукахъ коменданта.

Русское время измѣнено на нѣмецкое, и часы постановлены на 1 часъ позже.

Трамвай и освѣщеніе функціонируютъ прежнему.

Всѣ углы улицъ испещрены разными объявленіями и постановленіями германскаго правительства, печатаемыми нынѣ только на нѣмецкомъ и латышскомъ языкахъ.

Русскій языкъ совершенно вытѣсненъ, разговоры на русскомъ языкѣ германцами строго преслѣдуются и преподаваніе его въ учебныхъ заведніяхъ воспрещено.

ПАНИКА ВЪ ТРАПЕЗУНДѢ.

Въ связи съ паденіемъ Эрзерума паника въ Трапезундѣ до сихъ поръ не прекращается. Вѣсть о паденіи крѣпости была получена только на третій день. Въ городѣ начался страшный переполохъ. Мусульмане всѣ поголовно рѣшили бѣжать. Морской путь оказался отрѣзаннымъ, такъ какъ по городу усиленно циркулировали слухи, что русскій флотъ крейсируетъ вблизи Трапезунда съ цѣлью потопить всякое судно, которое осмѣлится выйти изъ гавани. Въ виду этого всѣ бросились по дорогамъ на Кара-Гиссаръ. При этомъ не только бѣдняки, но и богачи оказались въ чрезвычайно затруднительномъ положеніи изъ-за отсутствія лошадей, которыя давно уже реквизированы. Большинство оставило свое имущество на произволъ судьбы.

ДВИЖЕНІЕ ПРОТИВЪ НѢМЦЕВЪ ВЪ ТУРЦІИ.

Предложенія экономическаго характера, сдѣланныя нѣмецкими чиновниками въ Царьградѣ, были отклонены, и Таалатъ-бей воспретилъ вывозъ пищевыхъ продуктовъ въ Германію. Турецкое правительство рѣшило не допускать назначеній германцевъ на административные посты въ Турціи. Турція отказала Германіи принять участіе въ дѣйствіяхъ у Салоникъ, а Германія со своей стороны отказалась отъ отправки 100.000 солдатъ на помощь Турціи въ Арменію и 50.000 человѣкъ для совмѣстныхъ съ турками дѣйствій въ Сиріи.

Германія почти совершенно прекратила посылку орудій и снаряженія въ Турцію.

Извѣстія, полученныя изъ Франціи изъ весьма достовѣрныхъ источниковъ, подтверждаютъ слухъ о полномъ пессимизмѣ, который господствуетъ въ Болгаріи вслѣдствіе успѣховъ русской арміи въ Арменіи.

ВОЕННЫЙ ТЕРРОРЪ ВЪ СЕРБІИ.

Во всей Сербіи свирѣпствуетъ безпощадный военный терроръ. Аресты и обыски сдѣлались повседневнымъ явленіемъ. Лица изъ гражданскаго населенія лишены права выѣзжать даже въ ближайшія окрестности мѣстъ своего постояннаго жительства, а также пользоваться телеграфнымъ и почтовымъ сообщеніемъ.

Положеніе военнопленныхъ французовъ, англичанъ и сербовъ, находящихся въ концентраціонныхъ лагеряхъ въ Сербіи, систематически ухудшается.

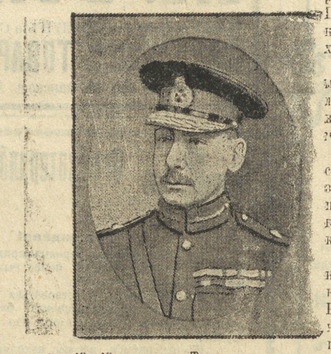

Англійскій генералъ Тоунсгенъ.

Послѣдняя почта.

АПТЕЧНАЯ МОНОПОЛІЯ.

Министръ земледѣлія А. Н. Наумовъ обратился къ министру торговли и промышленности кн. В. Н. Шаховскому съ письмомъ о желательности введенія аптечной монополіи, въ цѣляхъ наилучшаго развитія аптечнаго и лѣкарственнаго дѣла въ Имперіи.

Одновременно министерство земледѣлія препроводило въ министерство торговли копію съ удостоившейся особаго одобренія записки, въ которой указывается необходимость освобожденія Россіи отъ иностранной зависимости въ отношеніи лѣкарственнаго дѣла.

А. Н. Наумовъ констатируетъ, что одной изъ основныхъ причъ отсутствія отечественнаго производства лѣкарственныхъ продуктовъ является неправильная постановка у насъ дѣла обезпеченія населенія лѣкарственными средствами. Наиболѣе дѣйствительной мѣрой въ этомъ отношеніи являлась бы передача этого дѣла отъ частныхъ предпринимателей въ руки казны или общественныхъ учрежденій.

О СЪѢЗДѢ ОБЪЕДИНЕННЫХЪ ДВОРЯНЪ.

Всероссійскій съѣздъ объединенныхъ дворянъ, назначенный совѣтомъ на начало марта, по обстоятельствамъ военнаго времени, отложенъ на неопредѣленное время. На-дняхъ управляющій дѣлами совѣта объединенныхъ дворянъ А. С. Панчулидзевъ разослалъ объ этомъ письма всѣмъ губернскимъ предводителямъ дворянства. Истинная причина отсрочки съѣзда заключается въ томъ, что послѣдовавшіе послѣ опубликованія извѣстнаго письма А. П. Струкова протесты различныхъ дворянскихъ обществъ создали въ совѣтѣ объединеннаго дворянства тревогу за исходъ на съѣздѣ выборовъ въ совѣтъ, а также опасенія выступленій противъ реакціонной дѣятельности совѣта, не соотвѣтствующей настроенію большинства дворянства.

ПАРТІЯ НѢМЕЦКИХЪ ЕВАНГЕЛІЙ.

Уполномоченный по закупкѣ хлѣба для арміи получилъ сообщеніе отъ уполномоченнаго по продовольственному дѣлу въ Донской области, что имъ были выписаны черезъ канцелярію главноуполномоченнаго отъ фирмы Эбергардъ приборы для изслѣдованія качества зерна, но вмѣсто приборовъ была получена партія евангелій на нѣмецкомъ языкѣ. Главноуполномоченный поручилъ произвести разслѣдованіе этого случая.

КЪ АРЕСТУ Б. РЖЕВСКАГО.

Въ газетахъ сообщалось объ арестѣ въ Петроградѣ журналиста Б. Ржевскаго. Какъ выясняется, Ржевскій служилъ въ министерствѣ внутреннихъ дѣлъ и получалъ секретныя порученія. Обнаружившіеся факты изъ дѣятельности Ржевскаго вызвали уходъ С. П. Бѣлецкаго съ поста товарища министра, въ вѣдѣніи котораго находился департаментъ полиціи. Какъ передаютъ, видную роль въ судьбѣ С. П. Бѣлецкаго сыграло письмо, написанное Ржевскимъ къ одной вліятельной дамѣ, пострадавшей въ прошломъ году при крушеніи поѣзда на Царскосельской жел. дор.

АРЕСТЫ ВЛАДѢЛЬЦЕВЪ РЕСТОРАНОВЪ.

Въ Петроградѣ предпринятъ рядъ мѣръ, направленныхъ на борьбу съ тайной продажей крѣпкихъ напитковъ въ ресторанахъ.

По распоряженію начальника военнаго округа будутъ произведены аресты 6 владѣльцевъ самыхъ крупныхъ первоклассныхъ ресторановъ Петрограда за торговлю виномъ.

БОЛѢЗНЬ Н. С. ЧХЕИДЗЕ.

Положеніе Н. С. Чхеидзе внушаетъ самыя серьезныя опасенія.

НАШИ НЕУРЯДИЦЫ.

Въ Петроградѣ за послѣднее время совершенно нѣтъ патроновъ для электрическихъ лампочекъ. Патронъ этотъ — металлическое гнѣздо, куда вставляется лампочка. Между тѣмъ, въ Москвѣ уже нѣсколько мѣсяцевъ тому назадъ возникъ заводъ спеціально для выдѣлки патроновъ, изготовляющій ихъ въ громадномъ количествѣ. Оказывается, что этотъ заводъ входитъ въ синдикатъ и по приказанію синдиката временно до повышенія цѣнъ не выпускаетъ товара на рынокъ. Отсюда и патронный голодъ.

Сейчасъ на югѣ наблюдается изобиліе баранины, не знаютъ куда ее дѣвать, въ Петроградѣ же полное ея отсутствіе. Оказывается, что на перевозку по желѣзной дорогѣ барановъ и овецъ установленъ весьма высокій тарифъ, въ 2½ раза выше, чѣмъ на перевозку свиньи. Въ результатѣ доставка въ Петроградъ баранины изъ Австраліи и Канады обходится дешевле, чѣмъ доставка изъ Ставрополя и Ростова на-Дону.

Румынія и война.

Прибытіе въ Петроградъ, такого виднаго политическаго дѣятеля, какимъ безусловно является бывшій румынскій военный министръ г. Филипеско, снова оживило интересъ общественнаго мнѣнія, къ положенію вещей въ Румыніи и къ позиціи занимаемой придунайскимъ королевствомъ въ европейской войнѣ.

Съ Румыніей у широкихъ общественныхъ круговъ тройственнаго согласія, связывались преувеличенныя надежды въ самомъ началѣ войны, причемъ возникли эти надежды послѣ отказа Румыніи отъ связывавшей ее съ Австріей военной конвенціи.

Однако, въ освѣдомленныхъ политическихъ кругахъ уже и тогда существовало мнѣніе, что германская дипломатія приложитъ всѣ усилія къ тому, чтобы удержать Румынію отъ формальнаго перехода въ враждебный Германіи лагерь.

Несомнѣнно, что эти усилія въ значительной степени облегчались настроеніемъ вліятельной части румынскихъ правящихъ круговъ и придворной партіи, издавна тяготѣвшихъ къ центральнымъ имперіямъ.

Въ этомъ дѣлѣ весьма важную роль сыграли не только близкія родственныя отношенія, существующія между прусскими и румынскими Гогенцоллернами, но также и интересы румынской аграрной партіи, смотрѣвшей на Германію, какъ на наиболѣе удобный рынокъ для продуктовъ румынскаго сельскаго хозяйства.

Противниками центральныхъ имперій Румыніи являются преимущественно націоналисты и либералы, которые и въ области внутренней политики являются противниками консерваторовъ и аграрій.

Пользуясь раздѣленіемъ настроенія общественнаго мнѣнія, румынскій министръ-президентъ Братіано, въ сущности не являющійся ни германофиломъ, ни русофиломъ, ведетъ нейтральную политику, которая санкціонируется короной, какъ наименьшее зло.

Конечно, за послѣднее время, вслѣдствіе непрекращающагося преслѣдованія румынъ въ Трансильваніи, положеніе оппозиціи въ Румыніи въ значительной степени усилилось, но все еще не настолько, чтобы можно было говорить о возможности скораго перехода Румыніи на сторону державъ согласія. Дѣло въ томъ, что даже вліятельные сторонники этого перехода проявляютъ крайнюю осторожность, опасаясь возможности разгрома Румыніи войсками центральныхъ имперій, значительное число которыхъ сосредоточено на румынской границѣ.

Въ странахъ тройственнаго согласія дѣлаютъ большую ошибку, выдвигая на первую очередь сентиментальныя побужденія при оцѣнкѣ положенія занятаго Румыніей.

Между тѣмъ румынское общественное мнѣніе никогда особой сантиментальностью не отличалось и желало бы извлечь изъ европейской войны какъ можно больше выгодъ при условіи принесенія минимальныхъ жертвъ.

Въ виду наличности такого настроенія, вполнѣ раздѣляемаго и румынскимъ правительствомъ, было бы желательно, чтобы дипломатія державъ согласія не слишкомъ разсчитывала на активное содѣйствіе Румыніи. Ибо содѣйствіе это будетъ предложено по всѣмъ вѣроятіямъ въ тотъ моментъ, когда вполнѣ опредѣленно проявится военная слабость центральныхъ имперій.

Конечно, въ этой игрѣ Румынія легко можетъ и проиграть, ибо послѣ разгрома Германіи союзъ съ ней не будетъ представлять реальной цѣнности для противниковъ средне-европейскихъ имперій. Но это же касается самихъ румынъ, которымъ надлежитъ рѣшить вопросъ о моментѣ ихъ активнаго выступленія.

В. Г

ТЕЛЕГРАММЫ.

(ОТЪ ПЕТРОГРАДСКАГО ТЕЛЕГР. АГЕНТСТВА).

ВЫСОЧАЙШАЯ ТЕЛЕГРАММА.

РЕВЕЛЬ. 24 февраля. Эстляндскій губернаторъ удостоился получить нижеслѣдующую Высочайшую телеграмму:

«Благодарю православное русское и эстонское населеніе Ревеля за одушевляющія его чувства и молитвы въ день 200-лѣтія годовщины освященія храма, являющагося колыбелью православія на эстонской окраинѣ.

НИКОЛАЙ».

ДѢЙСТВІЯ И РАСПОРЯЖЕНІЯ ПРАВИТЕЛЬСТВА.

ПЕТРОГРАДЪ. 24 февраля. Совѣтъ министровъ одобрилъ представленіе министра народнаго просвѣщенія объ учрежденіи во исполненіе соотвѣтствующаго пожеланія Думы для согласованія дѣятельности отдѣльныхъ вѣдомствъ въ области профессіональнаго образованія и согласованія его съ системой общаго образованія и совѣта по дѣламъ профессіональнаго образованія въ Имперіи.

Совѣтъ министровъ одобрилъ для внесенія въ Думу представленіе министерства путей сообщенія о сооруженіи средствами и распоряженіемъ казны желѣзнодорожной линіи Петроградъ—Рыбинскъ и пріобрѣтеніи частной желѣзнодорожной вѣтви Тосно—Шапки съ продолженіемъ ея до соединенія съ линіей Петроградъ—Рыбинскъ.

Совѣтъ министровъ одобрилъ предположенія министра финансовъ объ установленіи нѣкоторыхъ ограничительныхъ мѣръ въ отношеніи производства водоч. издѣлій: въ томъ числѣ, не разрѣшать открывать новыхъ водочныхъ заводовъ. Прекратить выдачу удостовѣреній на выборку комиссіонныхъ бандеролей для оклейки водочныхъ издѣлій для предупрежденія злоупотребленій и пр.

Совѣтъ министровъ одобрилъ представленіе министерства въ Думу о воспрещеніи убоя для продажи телятъ въ возрастѣ до 1½ года, стельныхъ коровъ за 4½ мѣсяца до отела, поросятъ въ возрастѣ 4 мѣсяцевъ и повсемѣстно о воспрещеніи продажи битыхъ поросятъ и телятъ указанныхъ возрастовъ.

Постановлено отпустить въ распоряженіе министерства внутреннихъ дѣлъ 8.600.000 руб. на выдачу суточнаго довольствія уволенныхъ въ первобытное состояніе или временный отпускъ нижнимъ чинамъ. Отпущено Алексѣевскому главному комитету 50000 руб. на надобности его мѣстныхъ комитетовъ и завѣдывающихъ дѣлами обезпеченія судьбы дѣтей, принимаемыхъ подъ покровительство Алексѣевскаго комитета.

Высочайше утвержденнымъ положеніемъ военнаго совѣта постановлено установить два ежегодныхъ пріема на ускоренные курсы Пажескаго Его Величества корпуса.

ПЕТРОГРАДЪ. 24 февраля. Совѣтъ министровъ одобрилъ представленіе министра иностранныхъ дѣлъ о дополненіи изданнаго 24 января списка предметовъ, признаваемыхъ военной контрабандой. Включены пробка, кости, мыло и всѣ растительныя волокна и изготовленная изъ нихъ пряжа. Въ категорію условной контрабанды внесены казеинъ, пузыри, кишки, желудки, колбасныя оболочки.

Совѣтъ министровъ одобрилъ представленіе министра торговли объ установленіи правилъ о нѣкоторыхъ мѣрахъ къ упорядоченію отдѣльныхъ отраслей промышленности и торговли, необходимыхъ для снабженія нашихъ вооруженныхъ силъ и удовлетворенія существенныхъ нуждъ населенія Имперіи, предоставивъ вмѣстѣ съ тѣмъ Совѣту министровъ распространять дѣйствіе этихъ общихъ правилъ на отдѣльныя отрасли торговли и промышленности по представленію министра торговли. По существу этими правилами предусматривается учрежденіе при министерствѣ торговли комитетовъ по дѣламъ подлежащихъ отраслей промышленности и торговли. На комитеты возлагается установленіе государственныхъ нуждъ, распредѣленіе заказовъ и сырья, установленіе обязательной продажи сырья для государственныхъ нуждъ, обсужденіе, реквизиціи и наблюденіе за исполненіемъ заказовъ и прочее. Одновременно министру торговли предоставляется право секвестра отдѣльныхъ предпріятій и обязательнаго сообщенія ему свѣдѣній о запасѣ товаровъ и проч. Причемъ лица, виновныя въ неисполненіи этихъ требованій, подвергаются уголовной карѣ.

Совѣтъ министровъ одобрилъ для внесенія въ Думу законопроектъ министра финансовъ объ учрежденіи и порядкѣ дѣйствій главнаго и мѣстныхъ комитетовъ по опредѣленію и исчисленію обытковъ, причиненныхъ войною. Главный комитетъ является окончательною инстанціей по рѣшенію возникающихъ споровъ объ оцѣнкѣ убытковъ отъ войны. Первой задачей учреждаемыхъ комитетовъ является выясненіе общаго размѣра убытковъ, понесенныхъ отъ войны, какъ частными лицами, такъ и казной. Что касается возмещенія убытковъ, доказанныхъ достаточно и основательно, то не отрицая необходимости такого возмѣщенія, Совѣтъ министровъ нашелъ, что лишь съ выясненіемъ общаго

Сегодня въ номерѣ:

Къ югу отъ Поневѣжской желѣзной дороги русскіе потѣснили нѣмцевъ и продвинулись впередъ.

Отбиты аттаки противника на линіи Ковель—Ровно и на верхней Стрыпѣ.

На кавказскомъ фронтѣ въ приморскомъ районѣ русскія войска заняли городъ Ризу.

Въ Персіи русскіе овладѣли г. Сенне къ сѣверу отъ Керманшаха.

На французскомъ фронтѣ къ западу отъ Мааса отбито нѣсколько германскихъ аттакъ.

Въ Веврѣ германцы заняли деревню Френъ.

ТОРГИ НА РЫБОЛОВНЫЕ УЧАСТКИ.

ВЛАДИВОСТОКЪ. 24 февраля. На состоявшихся торгахъ на рыболовные участки въ конвенціонныхъ водахъ изъ 173 участковъ заторговано 107 на 489000 руб. Русскими заторговано 20 участковъ на сумму 170000 рублей.

За-границей.

ЯПОНСКІЙ МИНИСТРЪ О КИТАЙСКОЙ РЕВОЛЮЦІИ.

ТОКІО. 23 февраля. Министръ-президентъ отмѣтилъ на банкетѣ представителей печати возрастающую угрозу китайской революціи и опасность раздѣла Китая.

Екатеринбургъ 26-го февраля.

ПОЛОЖЕНІЕ ПЕЧАТИ. Принятый Г. Думой законопроектъ о военной цензурѣ вноситъ извѣстныя улучшенія въ дѣйствовавшія до сихъ поръ правила объ этой цензурѣ, но, какъ справедливо было указано съ думской трибуны нѣсколько не измѣняетъ современнаго положенія печати. Дѣло въ томъ, что на ряду съ военной цензурой существуютъ и дѣйствуютъ на мѣстахъ обязательныя постановленія о печати, издаваемыя главноначальствующими по охранѣ. Этими постановленіями воспрещается цѣлый рядъ оглашеній и сужденій въ печати, которыя пропускаются военной цензурой, но за нарушеніе которыхъ налагаются въ порядкѣ охраны административныя взысканія. Общихъ основаній для изданія такихъ постановленій не установлено, они представляютъ изъ себя большую пустоту. Вслѣдствіе этого наблюдается, что то, что разрѣшается печатать въ одномъ мѣстѣ, возбранено подъ страхомъ штрафовъ и арестовъ въ другомъ.

Такое положеніе нужно признать ненормальнымъ и прежде всего нарушающимъ основной принципъ единства закона и правопорядка въ каждой культурной странѣ. По обстоятельствамъ военнаго времени печать можетъ подлежать извѣстнымъ ограниченіямъ, но эти ограниченія должны быть общими, или-же раздѣляться на 2—3 категоріи, сообразно съ мѣстностями, прилегающими къ театрамъ военныхъ дѣйствій, или находящимися въ глубокомъ тылу. Печать не чувствуетъ себя лучше отъ того, что обязательныя постановленія не составляютъ предварительной цензуры, а караютъ ее за выпущенные уже въ свѣтъ экземпляры, притомъ одинаково, какъ за неподвергавшееся просмотру военныхъ цензоровъ, такъ и за одобренное ими.

Единственнымъ выходомъ изъ тѣхъ тяжелыхъ условій, въ которыхъ находится печать въ то время, когда ей приходится особенно усиленно работать не за страхъ, а за совѣсть, служа общему дѣлу достиженія побѣды надъ врагомъ, нужно признать отмѣну обязательныхъ постановленій и наложенія взысканій въ административномъ порядкѣ. Пусть дѣйствуетъ одна установленная закономъ военная предварительная цензура, даже самая строгая.

Депутатъ Годневъ сдѣлалъ въ этомъ смыслѣ предложеніе и рекомендовалъ включить въ законопроектъ пятый отдѣлъ, гласящій, что изданіе обязательныхъ постановленій по дѣламъ печати, а равно наложеніе по такимъ дѣламъ неустановленныхъ закономъ административныхъ взысканій, не допускается. Дума отвергла это предложеніе, согласившись съ докладчикомъ, что неудобно заниматься попутнымъ законодательствомъ.

Съ формальной стороны Дума въ данномъ случаѣ поступила, пожалуй, правильно, но она можетъ достичь того-же другимъ путемъ, внеся въ порядкѣ законодательной инициативы, самостоятельный проектъ объ отмѣнѣ обязательныхъ постановленій о печати.

Высказанныя-же въ формулѣ перехода пожеланія, что правительство даетъ мѣстнымъ органамъ твердыя указанія объ осторожномъ пользованіи исключительными полномочіями въ отношеніи печати, ограничиваясь лишь случаями дѣйствительной необходимости, могутъ такъ и остаться благими пожеланіями, чему имѣется за время существованія Думы не мало примѣровъ.

ПРОДОЛЖАЕТСЯ ПОДПИСКА на газету „Уральская Жизнь" съ 1 марта до конца года 7 рубл.

А. Н. Хвостовъ о ликвидаціи о—ва 1886 года.

Безнадежно откладывавшееся дѣло о ликвидаціи общества 1886 года сдвинулось, наконецъ, съ мертвой точки.

Указанія общественныхъ круговъ на явно нѣмецкій характеръ этого общества еще въ 1914 г. послужили предметомъ сужденій въ совѣтѣ министровъ. Однако, 1-го сентября 1914 года совѣтъ министровъ отвергъ ходатайство московскаго городского управленія о ликвидаціи общества и ограничился, вмѣсто этого, созданіемъ особаго управленія дѣлами общества, при чемъ въ составъ этого управленія были введены, главнымъ образомъ, представители бюрократіи и лишь въ незначительномъ количествѣ представители общественности.

Въ настоящее время даже для правительственныхъ круговъ стало ясно, что цѣль, преслѣдовавшаяся созданіемъ особаго управленія, не достигнута. Нѣмецкій характеръ общества 1886 года не только не устраненъ, но еще и закрѣпленъ официальнымъ представительствомъ въ немъ чиновъ вѣдомства. Бывшій представитель министерства внутреннихъ дѣлъ въ составѣ особаго управленія А. Н. Волжинъ столь горячо принималъ къ сердцу интересы общества 1886 года, что даже отъ имени министерства внутреннихъ дѣлъ побуждалъ отдѣльныхъ недоимщиковъ общества къ уплатѣ недоимокъ.

Въ началѣ февраля 1916 года московскій городской голова М. В. Челноковъ, неоднократно обращавшійся съ ходатайствами о ликвидаціи общества 1886 года, снова подалъ записку объ этомъ министру внутреннихъ дѣлъ А. Н. Хвостову.

Результатомъ этой послѣдней записки М. В. Челнокова, явилось письмо А. Н. Хвостова, посланное 19 февраля министру торговли и промышленности кн. В. Н. Шаховскому.

Въ началѣ своего письма министръ внутреннихъ дѣлъ ссылается на первоначальное ходатайство московскаго городского управленія о прекращеніи дѣятельности общества 1886 года и на выраженную московскимъ городскимъ управленіемъ полную увѣренность, что это общество лишь по формѣ русское, а въ дѣйствительности является германскимъ предпріятіемъ.

Далѣе А. Н. Хвостовъ указываетъ, что совѣтъ министровъ не согласился на ликвидацію этого общества лишь въ виду опасеній, что это вызоветъ разстройство дѣлъ общества 1886 года, что является нежелательнымъ, въ виду обслуживанія обществомъ нуждъ военнаго и морского вѣдомствъ.

Излагая далѣе содержаніе послѣдней записки московскаго городского головы, ходатайствующаго о полной ликвидаціи общества 1886 года, А. Н. Хвостовъ высказываетъ по поводу ея слѣдующія соображенія:

1) Антигосударственный характеръ дѣятельности общества 1886 года съ несомнѣнностью установленъ междувѣдомственнымъ совѣщаніемъ при министерствѣ юстиціи.

2) Высочайше утвержденное постановленіе совѣта министровъ, высказывающееся противъ ликвидаціи, не было принципіальнымъ, а основывалось исключительно на практическихъ соображеніяхъ, а именно—на опасеніи вызвать разстройство дѣлъ общества 1886 г.

3) Съ образованіемъ особаго управленія, которое въ настоящее время уже достаточно ознакомилось съ дѣлами общества, опасность разстройства дѣлъ миновала.

Въ виду этихъ соображеній А. Н. Хвостовъ признаетъ своевременнымъ поднять въ совѣтѣ министровъ вопросъ о пересмотрѣ постановленія относительно общества 1886 года и дать движеніе запискѣ московскаго городского головы М. В. Челнокова о ликвидаціи общества.

Вмѣстѣ съ тѣмъ, министръ внутреннихъ дѣлъ сообщаетъ, что онъ находитъ ходатайство московскаго городского головы заслуживающимъ удовлетворенія.

Такъ какъ вопросъ объ обществѣ 1886 года находится въ вѣдѣніи министерства торговли и промышленности, то А. Н. Хвостовъ проситъ министра торговли и промышленности войти въ совѣтъ министровъ съ представленіемъ о ликвидаціи общества 1886 года.

Въ золотопромышленномъ комитетѣ.

Послѣ перерыва въ полтора мѣсяца, возобновились занятія комитета по золотопромышленнымъ дѣламъ. На первомъ засѣданіи комитета подъ предсѣдательствомъ тов. мин. торговли Н. П. Лаптового было сообщено письмо министра фин. на имя мин. кн. В. Н. Шаховскаго, въ которомъ Н. Л. Баркъ касается вопросовъ о преміяхъ на золото и о прекращеніи свободнаго обращенія желтаго металла въ странѣ.

Послѣдній вопросъ обсужденію не подлежалъ, но мы имѣли интересуемся болѣе, чѣмъ какимъ либо другимъ, ибо это единственное средство бороться со спекуляціей—увеличенія всякаго золотаго запаса.

Мы въ рядѣ докладныхъ записокъ министру финансовъ и въ совѣтѣ министровъ, а также въ рядѣ статей доказывали и предлагали ввести запрещеніе обращенія желтаго метала, но тщетно, видимо они не выслекались въ комиссіяхъ и вѣдомство слишкомъ осторожно подходитъ къ этому ясному, простому вопросу.

Министръ финансовъ сначала войны, а именно 14 ноября 1914 г. распорядился воспретить вывозъ золотой монеты заграницу свыше 500 руб. золотомъ, а 2 іюня 1915 г. послѣдовало окончательное запрещеніе вывоза заграницу золота во всѣхъ его видахъ. Въ концѣ января 1916 г. П. Л. Баркъ сообщилъ министру торговли и промышленности предположеніе о прекращеніи свободнаго обращенія золота въ странѣ и къ концу года, вѣроятно, эта переписка выразится въ формѣ закона. Мѣропріятія эти осуществились лишь подъ давленіемъ общественнаго мнѣнія и указаній.

Остается ожидать, какъ отнесется комитетъ по дѣламъ золотопромышленности къ воспрещенію свободнаго обращенія золота въ странѣ. Вѣроятнѣе, что отрицательно,—вѣдь тамъ засѣдаютъ г.г. Граумаиы. Вѣдь Л. Ф. Граумаиъ еще не отвѣтилъ, куда дѣвались 1000 пудовъ золота, добытаго въ 1915 г. на Ленскихъ пріискахъ и доставленныхъ въ Петроградъ, тогда какъ раньше золото сдавалось на мѣстѣ.

Вѣдь тамъ засѣдаютъ г.г. Фризеры, одинъ изъ нихъ, хотя и имѣетъ золотыя пріиски, около богатыхъ золотыхъ мѣстъ, но работъ не производитъ, а скупаетъ золото и куда-то оно уходитъ, гдѣ тѣ болѣе, 200 пудовъ, купленные имъ за 1915 годъ? Видимо оно все ушло въ Монголію, хотя предоставимъ ему самому документально доказать мѣстонахожденіе своего золота. А онъ также, засѣдаетъ въ комитетѣ и членъ совѣщательной золотопромышленной конторы и имѣетъ вездѣ своихъ агентовъ, напр., въ Бодайбо.

Есть еще Новомыйскій.

Засиліе ихъ въ золотомъ дѣлѣ вещь не желательная въ мирное время, а въ военное въ особенности, но они конечно будутъ бороться противъ прекращенія свободной продажи золота.

Въ засѣданіи комитета говорилось, была доложена справка, отмѣчающая, что средній курсъ (за вычетомъ 8%) оказался въ декабрѣ для фунтовъ стерлинговъ на 55,7%, а для франковъ на 51,8% выше паритета.

Золотопромышленники считали желательнымъ повышеніе до 45% преміи.

Предсѣдатель совѣщанія указалъ, что размѣръ преміи долженъ соотвѣтствовать вздорожанію себѣстоимости металла, а не курсу иностранной валюты. Золотопромышленники наоборотъ отстаивали свою точку зрѣнія. Въ результатѣ долгихъ преній поручено совѣщательной конторѣ золотопромышленниковъ составить по этому вопросу мотивированную докладную записку.

Комитетомъ былъ заслушанъ докладъ о предполагаемыхъ геологическихъ и статистическихъ изслѣдованіяхъ. Рѣшено также содѣйствовать изданію «Золотой Книги», содержащей результаты геологическихъ изслѣдованій о русской золотопромышленности, изложенные въ общедоступной формѣ.

Золотопромышленникъ **А. Хребтовъ.**

Собраніе городской думы.

(Окончаніе).

Городской заемъ въ 200000 руб.

Городская управа докладываетъ. Главными источниками городской кассы являются поступленія городского оцѣночнаго сбора и арендная плата за помѣщенія, сдаваемыя городомъ въ наемъ. Поступленія то этимъ источникамъ производятся два раза въ годъ и въ большей части во вторую половину года, оцѣночный сборъ, напримѣръ, поступаетъ къ 15 августа, между тѣмъ оцѣночнаго сбора въ текущемъ году исчислено къ полученію свыше 200000 руб. и арендной платы до 100000 руб., такимъ образомъ въ первое полугодіе въ кассу городской управы поступаетъ лишь около 95000 руб. арендной платы.

Между тѣмъ въ первую половину года управа производитъ очень большіе расходы по исполненію смѣты, а потому въ данное время испытываетъ большое затрудненіе въ оборотныхъ средствахъ.

Въ виду этого городская управа проситъ городскую думу разрѣшить ей произвести краткосрочный заемъ въ размѣрѣ 200000 руб. на выполненіе смѣтныхъ предположеній, съ тѣмъ, что заемъ будетъ погашенъ поступленіями городскихъ доходовъ во вторую половину смѣтнаго года и внести въ смѣту проценты въ суммѣ 8000 руб. изъ расчета 8% годовыхъ за 6 мѣсяцевъ пользованія.

Д. М. Веселовъ находитъ, что для окончательнаго разрѣшенія вопроса необходимымъ подробный предварительный докладъ, по ознакомленіи съ которымъ дума можетъ имѣть сужденіе о разрѣшеніи займа.

А. Е. Обуховъ заявляетъ, что городская касса пуста и деньги нужны теперь же.

Приводятся справки, что разрѣшенный думой краткосрочный заемъ въ 100000 руб. на осуществленіе смѣтныхъ предположеній въ 1915 г. уже погашенъ. Разрѣшенный думой заемъ въ 100000 руб. на заготовку дровъ использованъ сполна и управой заготовлено до 7500 кв. саж. дровъ, другой заемъ въ 50000 руб. на заготовку мяса расходуется городской продовольственной комиссіей.

Во время дальнѣйшихъ преній часть гласныхъ высказывается за немедленное разрѣшеніе займа, хотя бы части суммы въ 100000

Закрытой баллотировкой управѣ разрѣшено произвести краткосрочный заемъ въ 100000 руб. съ погашеніямъ во вторую половину смѣтнаго года поступленіями городскихъ доходовъ.

Карьеръ для горнаго института.

Управа докладываетъ, что въ 400 саж. отъ мѣста постройки зданія екатеринбургскаго горнаго института обнаружены карьеры для ломки камня и добычи песку. Карьеры эти комиссія по постройкѣ зданія горнаго института проситъ уступить ей въ безвозмездное пользованіе на время постройки. Карьеры занимаютъ около 1½ десят. городского выгона. Управа высказывается за безвозмездную уступку.

Дума соглашается съ мнѣніемъ городской управы.

Что же касается лѣса, покрывающаго отводимый участокъ, то онъ по срубкѣ переходитъ въ собственность города и можетъ быть отпускаемъ комиссіи для построечныхъ нуждъ по таксовой стоимости.

Смѣта городского карьера.

Городской управой полученъ отъ комиссіи по постройкѣ зданій горнаго института большой заказъ на щебень, камень и бруски. Въ виду этого городск. карьеръ вынужденъ усилить свою дѣятельность, на что требуются крупныя ассигнованія. Смѣта на 1916 г. по городскому карьеру выражается въ суммѣ 67500 руб. Кромѣ того комиссія по постройкѣ здан. горнаго института предполагаетъ городской управѣ оборудовать обозъ изъ 50 лошадей для доставки на мѣсто постройки въ теченіи 5 мѣсяцевъ 1000 куб. саж. щебня, что составитъ по вѣсу 900000 пудовъ.

Оборудованіе обоза, считая затраты на каждую подводу 250 руб., обойдется городу въ 12500 руб. Деньги эти комиссія готова выдать городу впередъ, какъ заработанную плату за перевозку щебня.

Городская управа находитъ это предложеніе выгоднымъ и предлагаетъ думѣ принять его и разрѣшить ей оборудовать обозъ.

Свою точку зрѣнія управа подкрѣпляетъ цифровыми выкладками и расчетами.

В. С. Вяткинъ находитъ, что весь докладъ управы въ виду массы цифровыхъ данныхъ трудно усвоить и потому высказывается за его отпечатаніе и предварительную разсылку гласнымъ для ознакомленія.

С. А. Бибиковъ считаетъ, что городу не по силамъ и не по средствамъ браться за это дѣло. Городская управа перегружена другими дѣлами и не сможетъ отдать новому достаточно энергіи, въ результатѣ можно лишь осрамиться. Почти всѣ члены комиссіи по постройкѣ горнаго института городскіе дѣятели и если дѣло будетъ недостаточно хорошо налажено, имъ же придется моргать глазами и быть въ фальшивомъ положеніи. Лучше совсѣмъ не браться за это дѣло.

А. Е. Обуховъ. Тогда придется совсѣмъ закрыть карьеръ и прекратить начатую работу.

К. М. Брагинъ находитъ, что вопросъ слишкомъ большой и требуетъ детальнаго обсужденія. Если бы въ виду переживаемаго момента и недостатка рабочихъ рукъ и пришлось бы временно закрыть городской карьеръ, то позорнаго въ этомъ ничего нѣтъ.

Предлагаетъ передать вопросъ на обсужденіе соединеннаго засѣданія городскихъ финансовой и смѣтной комиссіи.

Дума соглашается съ предложеніемъ К. М. Брагина.

Казармы для военноплѣнныхъ.

Комиссія по постройкѣ зданій горнаго института возбудила ходатайство объ отпускѣ для работъ на постройкѣ до 1000 человѣкъ военноплѣнныхъ.

Озабоченная ихъ размѣщеніемъ, комиссія обратилась къ городской управѣ, предлагая сдать рабочія казармы въ домѣ б. насл. Коробейниковыхъ за плату по 500 руб. въ мѣсяцъ. Городская управа находитъ предложеніе вполнѣ пріемлемымъ, такъ какъ помѣщеніе можетъ вмѣстить все количество военноплѣнныхъ.

Дума соглашается съ мнѣніемъ управы и высказывается за сдачу въ аренду казармъ, на предложенныхъ условіяхъ.

Отмѣна таксы на мясо.

Городская продовольственная комиссія въ цѣляхъ регулированія цѣнъ на скотское мясо предлагаетъ отмѣнить существующую таксу на мясо. Комиссія уже закупила до 3000 пуд. мороженнаго мяса, доставленнаго въ Екатеринбургъ. Кромѣ того ею куплено 39 вагоновъ мяса въ Сибири, но это мясо реквизировано для нуждъ арміи и всѣ хлопоты городск. управы объ его освобожденіи не увѣнчались никакимъ успѣхомъ. Однако комиссіи сейчасъ предлагаютъ купить въ Пермской губерніи большое количество мяса по 8 руб. за пудъ съ доставкой въ Екатеринбургъ.

Комиссія предполагаетъ пріобрѣсти это мясо. Комиссія считаетъ, что благодаря сдѣланнымъ ею запасамъ мѣстные мясоторговцы не смогутъ спекулировать и поднимать цѣны на мясо, поэтому существующая такса цѣли не достигаетъ и должна быть отмѣнена. Гор. обывательскій комитетъ вполнѣ раздѣляетъ точку зрѣнія комиссіи и высказался за отмѣну таксы и установленіе предѣльныхъ цѣнъ.

Д. М. Веселовъ предлагаетъ предпринять еще какіе либо мѣры къ освобожденію закупленнаго городомъ въ Сибири мяса отъ реквизиціи.

Дума единогласно высказывается за отмѣну существующей таксы на мясо и установленіе нормальныхъ цѣнъ съ отвѣтственностью по закону за ихъ произвольное повышеніе.

Новый распорядитель ломбарда.

Городская ломбардная комиссія предлагаетъ избрать новаго распорядителя городского ломбарда, въ виду отказа П. А. Бояршинова отъ этой должности.

На должность предлагается Ф. А. Брезгуновъ съ окладомъ въ 150 руб. въ мѣсяцъ.

Послѣ короткаго обмѣна мнѣній выясняется, что кандидатъ извѣстенъ большинству гласныхъ съ самой лучшей стороны.

Закрытой баллотировкой Ф. А. Брезгуновъ избирается распорядителемъ ломбарда.

Жалоба на дѣйствія управы.

Предсѣдательствуетъ С. А. Бибиковъ. Нѣкій К. С. Чунтоновъ еще въ 1895 г. арендовалъ на 2 Загородной ул. участокъ городской земли. Въ 1898 г. участокъ этотъ былъ уступленъ ему городской думой на извѣстныхъ условіяхъ, которыя онъ и выполнилъ, но забылъ въ срокъ совершить купчую крѣпость на покупку у города этого участка. Только въ 1915 г. онъ обратился къ городской управѣ съ просьбой заключить съ нимъ на участокъ купчую крѣпость.

Но управа въ совершеніи купчей отказалась, мотивируя свой отказъ тѣмъ, что по праву давности Чунтоновъ сталъ собственникомъ участка и предложила ему возстановить права судомъ.

Чунтоновъ принесъ жалобу на дѣйствія управы въ городскую думу.

Вопросъ обсуждался городской юридической комиссіей, которая признала, что управа неправа и не должна вводить обывателя въ расходы по возстановленію своихъ правъ судомъ, а должна совершить съ нимъ купчую крѣпость.

Дума согласилась съ мнѣніемъ юридической комиссіи и поручила городской управѣ заключить съ К. С. Чунтоновымъ купчую крѣпость на принадлежащій ему участокъ земли.

Въ 11 час. веч. собраніе закрыто.

ХРОНИКА.

Наши депутаты. По свѣдѣніямъ столичныхъ газетъ, членъ Гос. Думы отъ Пермской губ. З. М. Благоправовъ избранъ предсѣдателемъ думской комиссіи по вѣроисповѣднымъ вопросамъ.

Назначеніе. Кандидатъ на должность земскаго начальника при екатеринбургскомъ уѣздномъ съѣздѣ Матвѣевъ, назначенъ земскимъ начальникомъ 8-го участка екатеринбургскаго уѣзда.

Раненый екатеринбуржецъ. На-дняхъ на германскомъ фронтѣ раненъ въ обѣ ноги прапорщикъ екатеринбуржецъ К. Новиковъ, въ прошломъ году окончившій гимназію имени императора Александра II и ушедшій на войну добровольцемъ. Для леченія К. Новиковъ пріѣзжаетъ въ Екатеринбургъ.

Помощь бѣженцамъ. Совѣтъ Екатеринбургскаго отдѣла Всероссійскаго общества попеченія о бѣженцахъ увѣдомилъ городскую управу, что при опросѣ бѣженцевъ православныхъ и старообрядцевъ они заявили, что во время поста и въ постные дни не желаютъ получать изъ столовой для бѣженцевъ скоромные обѣды, а потому въ эти дни вынуждены питаться чаемъ и хлѣбомъ. Совѣтъ отдѣла проситъ городскую управу принять мѣры къ тому, чтобы въ столовой для бѣженцевъ православныхъ и старообрядцевъ во время поста готовилась постная пища.

Въ смѣтной комиссіи. 24 февраля состоялось засѣданіе городской смѣтной комиссіи. Разсматривалась смѣта санитарно-медицинскаго отдѣла. Смѣтныя предположенія городской управы по этому отдѣлу приняты безъ измѣненій. При обсужденіи оклада городского санитарнаго врача, комиссія вынесла пожеланіе, чтобы врачъ, занимающій эту должность, всецѣло отдавалъ себя порученному ему дѣлу городской санитаріи, и другими дѣлами не занимался.

Удешевленная крупчатка. Возбужденный завѣдующимъ городскимъ благоустройствомъ И. И. Симоновымъ вопросъ о продленіи срока продажи гарантированной екатеринбургскими мукомолами крупчатки по удешевленнымъ цѣнамъ бѣднѣйшему населенію города, или продажи ея съ городскихъ складовъ, обсуждался городской управой, которая постановила передать его на окончательное разрѣшеніе городской продовольственной комиссіи.

Обезпеченіе сахаромъ. Въ настоящее время въ Екатеринбургѣ по свѣдѣніямъ городской продовольственной комиссіи прибыло сахару 62 вагона песку, 20 вагоновъ рафинада и еще 4 вагона пока не выясненныхъ. Такой запасъ является для города почти нормальнымъ. Считаясь съ явленіями сахарнаго голода, городской обывательскій комитетъ постановилъ выпускъ сахару изъ города въ уѣздъ разрѣшить, лишь мелкими партіями, а не поваговно.

Народное образованіе. 22 февраля состоялось засѣданіе городской комиссіи по народному образованію съ участіемъ инспекторовъ высшихъ начальныхъ и др. училищъ. Предсѣдательствовалъ членъ городской управы Ф. А. Ауэрбахъ.

Первымъ обсуждался вопросъ о сѣти высшихъ начальныхъ училищъ въ Екатеринбургѣ. Обсудивъ вопросъ, комиссія единогласно высказалась за необходимость открытія 3 начальнаго высшаго начальнаго училища въ 1916 году, такъ какъ въ настоящее время при наличности существующихъ 1 и 2 училищъ до 50% желающихъ учиться въ этихъ училищахъ остается за бортомъ.

Училище должно помѣщаться въ собственномъ спеціально приспособленномъ каменномъ зданіи, на постройку котораго должно быть исходатайствовано пособіе отъ казны и земства въ размѣрахъ ими опредѣляемыхъ въ такихъ случаяхъ.

Затѣмъ было доложено, что въ январѣ с. г. у попечителя Оренбургскаго учебнаго округа состоялось совѣщаніе о сѣти высшихъ начальныхъ заведеній въ округѣ. На этомъ совѣщаніи признано, что въ Екатеринбургѣ должно быть открыто 5 высшихъ начальныхъ училищъ. На основаніи сдѣланнаго заявленія комиссія обсуждала вопросы, связанные съ ихъ открытіемъ.

Во первыхъ были намѣчены районы для постройки зданій, комиссія высказалась, что училища должны быть построены въ слѣдующихъ мѣстахъ:

1) на Сѣнной площ.; 2) районѣ Вознесенской церкви; 3) въ районѣ между Главнымъ пр., прудомъ и Сѣверной ул.; 4) за женскимъ Тихвинскимъ монастыремъ и 5) гдѣ встрѣтится надобность, въ зависимости отъ роста города.

Что касается времени постройки, то въ первую очередь должны быть построены два училища; третье черезъ 3 года; четвертое еще черезъ 3 года и пятое черезъ 4 года.

Затѣмъ намѣчались свѣдѣнія, которыя необходимо сообщить министерству народнаго просвѣщенія для осуществленія сѣти. Постановлено указать, что населеніе города равно 100000 чел.; число школьныхъ комплектовъ учащихъ 101 чел.; учащихся 3219 чел., оканчивающихъ 493 чел. предполагаемое число учащихся въ высшихъ начальныхъ училищахъ по 200 чел. въ каждомъ; разстояніе одного училища отъ другого не болѣе 2 вер.; общежитіе при училищахъ устраивать не предполагается; училища предположено устроить смѣшанныя для дѣтей обоего пола; мѣста для училищъ должны быть отведены городомъ не менѣе 1200 кв. с. каждое, чтобы при училищахъ можно было устраивать площадки и пр., зданія для училищъ должны быть построены каменныя и вполнѣ приспособленныя, стоимостью, принимая во вниманіе дороговизну матеріаловъ и рабочихъ рукъ, до 80000 руб. каждое.

Затѣмъ комиссія высказала пожеланіе объ освобожденіи отъ воинскаго постоя зданія 1 высшаго начальнаго училища для нуждъ его самого и 3 высшаго начальнаго училища для вечернихъ занятій во 2 смѣну до тѣхъ поръ пока не будетъ построено собственное зданіе.

Комиссія также высказалась, что строить для 16 начальнаго училища собственное зданіе на берегу Исети на усадьбѣ б. Ильиныхъ не имѣетъ смысла, въ виду скученности въ этомъ районѣ училищъ. 16 начальное училище помѣстить вмѣстѣ съ Пушкинскимъ на Обсерваторской ул., устроивъ тамъ 2-хъ этажное зданіе на 8 комплектовъ.

Новое начальное училище комиссія высказала пожеланіе открыть в районѣ Кузнично-Васенцовской ул.

Что же касается мѣста б. Ильиныхъ, то его лучше всего отвести подъ постройку зданія женской профессіональной школы.

Затѣмъ комиссія нашла, что необходимо возбудить ходатайство передъ министерствомъ народнаго просвѣщенія о переассигнованіи 700 р. отпущенныхъ на постройку 16 начальнаго училища, на постройку 17 начальнаго училища. Училище это должно быть расположено въ районѣ Лузинской церкви. Для него необходимо построить каменное зданіе на 5 комплектовъ.

Театральныя дѣла. Городская театральная дирекція постановила просить завѣдующаго бюро театральнаго общества А. Г. Борисенко—содѣйствовать сдачѣ новаго городского театра на зимній сезонъ 1916—17 г. г.

Гастроли артистовъ театра Ф. А. Корша. 25 февраля въ Екатеринбургъ пріѣхалъ уполномоченный т-ва артистовъ московскаго театра Ф. А. Корша М. Ф. Добряковъ. 26 февраля пріѣзжаетъ весь составъ труппы.

Гастроли открываются 29 февраля въ городскомъ театрѣ. Для перваго спектакля ставится «Счастливая женщина»—Щепкиной-Куперникъ.

Желѣзнодорожный дневникъ.

Желѣзнодорожный съѣздъ. Въ г. Омскѣ состоялся съѣздъ представителей желѣзныхъ дорогъ, связанныхъ съ сѣтью Омской дороги.

На съѣздѣ были представители слѣдующихъ дорогъ: Пермской, Омской, Самаро-Златоустовской, Богословской, Алтайской, Томской и Забайкальской. Въ занятіяхъ съѣзда принимали участіе также представители порайонныхъ комитетовъ—Уральскаго, Сибирскаго и Самарскаго.

Предсѣдательствовалъ на съѣздѣ предсѣдатель Уральскаго порайоннаго комитета г. Хмѣлницкій. Съѣздомъ были разсмотрѣны вопросы по урегулированію перевозокъ, о погрузкѣ, о порядкѣ распредѣленія вагоновъ и т. п. Съѣздъ постановилъ окончательно прекратить на дорогахъ, связанныхъ съ Омской, пріемъ грузовъ большой скорости.

Раненые изъ-подъ Эрзерума. 24 февраля, черезъ ст. Екатеринбургъ 1 проѣхали трое нижнихъ чиновъ раненыхъ при взятіи турецкой крѣпости Эрзерумъ.

Одинъ изъ нихъ ѣдетъ на ст. Баженово, Омской ж. д., остальные въ Сибирь.

Раненые участвовали въ штурмѣ и ихъ разсказы о немъ очень интересны. Турки были обойдены, несмотря на снѣгъ и мятель съ тыла, дрались отчаянно. Оперировали при наступленіи въ снѣжныхъ окопахъ. Турки очень плохо одѣты и большое количество ихъ замерзаетъ. Раненые были и въ самой крѣпости, она совершенно не пострадала и досталась въ наши руки цѣликомъ. Кое гдѣ были пожоги, но они при вступленіи русскихъ были тотчасъ же прекращены.

Полавшій подъ поѣздъ. 22 февраля на перегонѣ Н.-Тагилъ—разъѣздъ Санъ-Донато въ 9 часовъ 57 мин. вечера при отходѣ товарнаго поѣзда на выходной стрѣлкѣ ученикъ Н.-Тагильскаго ж. д. училища Николай Сурнинъ, 13 лѣтъ, соскочилъ съ тормаза; пытаясь вновь заскочить на тормазъ, онъ оборвался и попалъ лѣвой ногой подъ колеса вагона. Въ результатѣ у мальчика оказались отдавленными пальцы. Пострадавшій доставленъ въ ж. д. пріемный покой на ст. Н.-Тагилъ.

Аккорды жизни.

Опустѣлъ городской театръ и темными окнами смотритъ мертво на снѣжную площадь предъ нимъ.

Уѣхали пѣвцы и пѣвицы, къ которымъ въ нынѣшній сезонъ екатеринбургская публика была на удивленіе внимательна и снисходительна; отдыхаютъ и наши дамы-патронессы отъ длиннаго ряда благотворительныхъ спектаклей, устраиваемыхъ ими по всевозможнымъ поводамъ.

Кстати, изъ чувства справедливости не мѣшаетъ сказать нѣсколько теплыхъ словъ по адресу ихъ устроительницъ.

Почему-то, по какому-то псевдорадикальному шаблону, принято относиться скептически, съ насмѣшливой улыбочкой къ дамской благотворительной дѣятельности, считая ее пустой и ненужной.

Но это ошибка, обидное недоцѣненіе безкорыстной женской работы, гражданскаго чувства, проявляемаго женщинами изъ общества въ доступныхъ имъ формахъ.

«Дни черные надъ родиной нависли», и нужно быть благодарнымъ, что женщины по мѣрѣ силъ стараются благотворительной дѣятельностью, хотя немного, освѣтить и согрѣть мракъ этихъ черныхъ дней.

Думаете, такъ ужъ легка подобная дѣятельность?

Сколько трудовъ, огорченій и даже чуть не оскорбленій вызвалъ, напр., продажа билетовъ на благотворительные спектакли.

Одна дама передавала намъ немало курьезныхъ инцидентовъ, имѣвшихъ мѣсто съ нею, когда она предлагала такіе билеты своимъ, больше чѣмъ состоятельнымъ, знакомымъ.

Положительно не вѣрилось, чтобы богатые люди, владѣльцы фабрикъ, мельницъ и др. крупныхъ предпріятій, могли пожалѣть на билетъ какіе-нибудь 2—3 руб. и прибѣгать къ недостойнымъ увертокамъ, вродѣ «нѣтъ дома», «мнѣ некогда», и т. д.

Нѣтъ, видно нашъ Уралъ все еще богатъ ветхозавѣтными, кряжистыми людьми, лишь смѣнившимъ прадѣдовскіе длиннополые сюртуки на модные смокинги и жакеты, но сохранившими старую психологію рыцарей первоначальнаго накопленія.

«Копѣйка рубль бережетъ», основной стимулъ обывательскаго поведенія, какъ видимъ, сохраняетъ свою силу у насъ и въ XX вѣкѣ, и передъ нимъ стушевываются и гражданское чувство, и требованія вѣжливости, и многое другое, что вошло давно въ плоть и кровь истинно культурнаго человѣка.

Взять, напр., отношеніе къ женщинѣ. Развѣ общество изъ т. наз. образованныхъ людей, повидимому, воспитанныхъ, не становится иногда въ данной плоскости варварами, грубо примитивными, во вкусѣ самодуровъ Замоскворѣчья добраго стараго времени.

Плѣсенью, спертымъ воздухомъ обомшѣлой старины наносятъ отъ разговоровъ, слышанныхъ нами въ одномъ клубѣ, на тему, какъ долженъ поступить мужъ, заподозрѣвшій свою жену въ невѣрности: избить ее («всыпать тридцать горячихъ», какъ картинно выразилась одна дама) или предполагаемаго любовника.

Обывательщина во всѣхъ проявленіяхъ жизни царитъ у насъ полновластно.

И не только она не идетъ на убыль, но ширится больше и больше и проникаетъ даже въ литературу и искусство.

Въ особенности это замѣтно на театрѣ..

Пьесы съ глубокимъ философскимъ содержаніемъ, какъ «Будетъ радость», Мережковскаго, принимаются публикою даже въ столицѣ равнодушно, но за то пользуется горячей симпатіей восходящая стряпня, какъ «Ивановъ Павелъ», сплошная обывательщина, перенесенная на сцену.

Все это вызываетъ далеко не радостныя размышленія, — слишкомъ еще, значитъ, сильна въ жизни пошлость, слишкомъ рано разсчитывать на ея пораженіе.

С. Виноградовъ.

Разныя извѣстія.

РАЗЪЯСНЕНІЕ СЕНАТА О НЕЛЕГАЛЬНОЙ ЛИТЕРАТУРѢ.

Главное управленіе по дѣламъ печати циркулярно увѣдомило губернаторовъ и градоначальниковъ, что въ распорядительномъ засѣданіи общаго собранія перваго и кассаціоннаго департаментовъ Правительствующаго Сената, по предложенію министра юстиціи, разсматривался вопросъ о томъ, какъ слѣдуетъ поступать съ отобранными при обыскахъ единичными экземплярами произведеній тисненія: а) явно преступнаго содержанія, изданными хотя и легально, но не значащимися въ официальномъ указателѣ книгами и брошюрами, арестъ на которыя утвержденъ судебными учрежденіями, и в) тѣми, на которыя наложенъ арестъ въ административномъ порядкѣ, если оказалось, что владѣльцы помянутыхъ произведеній хранили ихъ безъ цѣли распространенія, для собственнаго употребленія,—подлежатъ ли въ этихъ случаях

же должны быть оставляемы на храненіе у администраціи, либо предаваемы уничтоженію. Разсмотрѣвъ этотъ вопросъ, Правительствующій Сенатъ призналъ, что, по минованіи надобности, отобранные при обыскѣ единичные экземпляры изданій, подвергнутые аресту, подлежатъ, при отсутствіи основаній къ возбужденію уголовнаго преслѣдованія, на основаніи постановленія объ этомъ арестѣ, возвращенію лицамъ, у которыхъ они были отобраны. Въ виду этого, Правительствующій Сенатъ опредѣлилъ разъяснить, что изданныя нелегальнымъ путемъ произведенія печати явно преступнаго содержанія, отобранныя при обыскахъ, подлежатъ уничтоженію, а остальныя, указанныя выше въ перечнѣ произведеній печати, по минованіи въ нихъ надобности, должны быть возвращаемы ихъ владѣльцамъ.

МЯСНОЙ ВОПРОСЪ.

Подъ предсѣдательствомъ министра земледѣлія А. Н. Наумова состоялось засѣданіе особаго совѣщанія по продовольственному дѣлу. Вниманію особаго совѣщанія былъ предложенъ докладъ о сокращеніи потребленія мяса, разработанный особо выбранной на этотъ предметъ комиссіей, и докладъ комиссіи по снабженію арміи, флота и городского населенія мясомъ и и сѣномъ, о повсемѣстномъ воспрещеніи убоя телятъ и поросятъ и правилахъ реквизиціи скота.

Предсѣдатель особаго совѣщанія А. Н. Наумовъ освѣдомилъ присутствующихъ, что положеніе 17-го августа объ особомъ совѣщаніи не предоставляетъ ни совѣщанію, ни предсѣдателю его права по мѣропріятіямъ, касающимся запрета убоя скота и по нѣкоторымъ изъ мѣръ по сокращенію потребленія тѣхъ или иныхъ продуктовъ и что поэтому разсмотрѣнныя особымъ совѣщаніемъ предположенія должны быть внесены въ порядкѣ законодательной инициативы.

Въ томъ же засѣданіи произошелъ инцидентъ между министромъ земледѣлія А. Н. Наумовымъ и членомъ Г. Совѣта В. Н. Охотниковымъ.

А. Н. Наумовъ сообщилъ объ ошибкѣ, допущенной особымъ совѣщаніемъ при установленіи цѣнъ на пшеницу по Самарской губ. и Уральской обл.

В. Н. Охотниковъ на это заявилъ, что особымъ совѣщаніемъ, вѣроятно, вообще, допущена масса ошибокъ при установленіи твердыхъ цѣнъ.

Министръ земледѣлія съ своей стороны замѣтилъ, что онъ считаетъ своимъ долгомъ сообщать совѣщанію о всѣхъ ошибкахъ, дабы онѣ были исправлены. Въ словахъ же В. Н. Охотникова можно усмотрѣть совершенно недопустимое недовѣріе къ дѣятельности совѣщанія, что не оправдывается дѣйствительностью и является безосновательнымъ.

Слова министра были одобрены членами совѣщанія.

КН. В. Н. ШАХОВСКОЙ О ЗАДАЧАХЪ РОССІИ НА ВОСТОКѢ.

Въ связи съ предстоящимъ внесеніемъ въ Гос. Думу законопроекта о преобразованіи практической восточной академіи министръ торговли и промышленности кн. В. Н. Шаховской составилъ записку объ историческихъ задачахъ Россіи на Востокѣ.

— Проникновеніе Японіи на Азіатскій материкъ,—говоритъ кн. Шаховской,—и внутреннія событія въ Китаѣ ставятъ передъ Россіей рядъ въ высшей степени сложныхъ проблемъ, находящихся въ связи съ экономическимъ, стратегическимъ и культурнымъ обладаніемъ нашей дальне-восточной окраиной и съ нашими столь важными и отвѣтственными отношеніями къ Японіи и Китаю.

ПОЧТОВЫЯ СНОШЕНІЯ.

Въ министерствѣ внутреннихъ дѣлъ по распоряженію А. Н. Хвостова производится разработка пожеланій, вынесенныхъ бюджетной комиссіей Думы при обсужденіи смѣты министерства вн. дѣлъ. Въ первую очередь выдвинутъ вопросъ объ оплатѣ почтовой корреспонденціи. Изъ собранныхъ министерствомъ свѣдѣній выяснилось, что за время войны значит. увеличилось обращеніе открытыхъ писемъ и уменьшилось количество закрытыхъ. При такомъ положеніи повышенный тарифъ является обременительнымъ для населенія и убыточнымъ для казны. Согласно выработанному предположенію, оплата почтовыхъ сборовъ съ закрытыхъ писемъ будетъ установлена прежняя. въ 7 к., а открытыхъ—3 коп.

Порядокъ же почтовыхъ сношеній съ дѣйствующей арміей въ ближайшее время измѣненію не подвергается.

ПРІЕМЪ ВКЛАДОВЪ ПОЧТОВЫМИ МАРКАМИ.

Со 2-го февраля вошло въ законную силу распоряженіе министерства финансовъ о принятіи во всѣхъ сберегательныхъ кассахъ вкладовъ почтовыми марками различнаго достоинства.

СОСТАВЪ ГЛАСНЫХЪ ЗЕМСКИХЪ СОБРАНІЙ.

Министерствомъ внутреннихъ дѣлъ въ связи съ предстоящимъ разрѣшеніемъ вопроса объ отсрочкѣ выборовъ земскихъ гласныхъ собраны статистическія данныя о наличномъ составѣ гласныхъ земскихъ собраній 416 уѣздовъ.

Изъ этихъ данныхъ усматривается, что при 12,000 гласныхъ, положенныхъ по расписанію, къ 1 октября 1916 г. числилось въ наличности, не считая призванныхъ по мобилизаціи, 9,273.

На долю призванныхъ приходится 1,700 человѣкъ.

По мнѣнію министерства,, на основаніи этихъ цифръ можно заключить, что призывъ по мобилизаціи отразился въ незначительной степени на измѣненіи состава земскихъ собраній.

Но въ связи съ общими обстоятельствами переживаемаго времени составъ земскихъ собраній во многихъ уѣздахъ ослабленъ значительно.

Имѣется свыше 10 уѣздовъ, гдѣ составъ земскихъ собраній уменьшился на половину и даже болѣе.

ПРОИЗВОДСТВО ОПТИЧЕСКИХЪ СТЕКОЛЪ ВЪ РОССІИ.

Съ закрытіемъ по случаю войны, границъ министерство Императорскаго Двора приступило къ опытамъ по изготовленію оптическихъ стеколъ на Императорскихъ фарфоровомъ и стекольномъ заводахъ. Опыты дали удовлетворительные результаты, и вѣдомство нынѣ рѣшило приступить къ массовому производству оптическихъ стеколъ, въ чемъ ему обѣщало свое содѣйствіе одно славящееся производствомъ оптическихъ стеколъ предпріятіе въ Англіи. Но такъ какъ дѣло это сопряжено съ крупными для вѣдомства расходами, достигающими 600000 рублей, то министръ Императорскаго Двора представилъ этотъ вопросъ на уваженіе совѣта министровъ. Совѣтъ министровъ нашелъ возможнымъ гарантировать кабинету Его Величества возвратъ части расходовъ, если заказы на оптическія стекла со стороны военнаго вѣдомства прекратятся ранѣе предположеннаго 10-лѣтняго срока. Вмѣстѣ съ тѣмъ, совѣтъ министровъ призналъ, что Императорскіе заводы могутъ разсчитывать на охрану этой новой отрасли отечественной промышленности и на устраненіе конкуренціи хотя бы путемъ соотвѣтственнаго повышенія пошлины на заграничныя оптическія стекла по окончаніи войны.

ПЕРЕИМЕНОВАНІЕ НѢМЕЦКИХЪ КОЛОНІЙ.

По распоряженію намѣстника переименованы нѣмецкія колоніи на Кавказѣ. Восьми изъ нихъ даны русскія названія, двумъ—грузинскія и одной—армянское.

141.000 БѢЖЕНЦЕВЪ ВЪ МОСКВѢ.

Статистическое отдѣленіе Московской городской управы выяснило въ настоящее время точную цифру бѣженцевъ въ Москвѣ. Всего зарегистровано 27,529 квартиръ, въ которыхъ живутъ 141,649 бѣженцевъ.

БОРЬБА СЪ ДОРОГОВИЗНОЙ.

На ст. «Каргала», Ташкентской ж. д., обнаружено 40,000 пуд. мороженаго мяса.

Грузъ этотъ реквизированъ и переданъ Оренбургу для нуждъ мѣстнаго населенія.

Въ Ростовѣ-на-Дону особая комиссія реквизировала у мѣстныхъ складчиковъ большіе запасы кожъ.

Характерно, что въ то время, какъ въ складахъ спекулянтовъ хранились такіе огромные запасы, въ продажѣ кожъ совершенно не было.

РАБОЧІЕ ДЛЯ ПОЛЕЙ.

Въ состоявшемся въ Омскѣ совѣщаніи по продовольственному дѣлу, между прочимъ, обсуждался вопросъ объ обезпеченіи Томской губерніи и Степного края рабочими.

Выяснилось, что сельскимъ хозяевамъ потребуется для полевыхъ работъ 244,000 рабочихъ.

Совѣщаніе постановило просить управленіе генеральнаго штаба оставить въ Западной Сибири необходимое количество трудоспособныхъ военноплѣнныхъ. Рѣшено также привлечь къ сельскимъ работамъ кочевыхъ киргизовъ.

Перепись продовольствія въ Имперіи.

Министерствомъ земледѣлія была произведена перепись имѣющихся въ странѣ продовольственныхъ запасовъ во всѣхъ городахъ и селеніяхъ, имѣющихъ больше 10.000 жителей.

Переписи подлежали запасы, принадлежащіе какъ частнымъ лицамъ, такъ и земскимъ, городскимъ, кооперативнымъ и прочимъ учрежденіямъ, и находящіеся на пристаняхъ, желѣзнодорожныхъ складахъ, у общественныхъ учрежденій, частныхъ булочныхъ и пр. промышленныхъ и торговыхъ заведеніяхъ.

Къ производству переписи на мѣстахъ были привлечены податные инспектора, служащіе городскихъ и земскихъ учрежденій, а также лица, изъявившія желаніе добровольно участвовать въ работѣ.

Перепись была произведена въ 173 мѣстахъ.

Въ настоящее время особое совѣщаніе по продовольствію произвело сводку итоговъ переписи по губерніямъ: Новгородской, Псковской, Могилевской, Подольской, Бессарабской, Кіевской, Астраханской и Области Войска Донского.

По первымъ тремъ изъ названныхъ губерній перепись обнаружила весьма скудные запасы хлѣбовъ, какъ продовольственныхъ, такъ и кормовыхъ. Запасы эти даже при условіи, что они будутъ обращены исключительно на нужды мѣстнаго населенія, обезпечатъ его не болѣе, какъ на 1—2 мѣсяца. Запасовъ сахара и соли также немного.

Кіевская, Бессарабская и Подольская губерніи хлѣбомъ обезпечены достаточно. Въ сахарѣ нѣкоторый недостатокъ ощущается лишь въ Бессарабской губерніи.

Въ Казанской и Вятской губерніяхъ недостатка въ хлѣбѣ, за исключеніемъ пшеницы нѣтъ. Запасы соли превышаютъ средняго мѣсячнаго потребленія. Запасовъ сахара весьма недостаточно.

Въ Астраханской губерніи и въ области Войска Донского недостатка съ продуктами первой необходимости нѣтъ.

Земство въ Сибири.

Министръ вн. дѣлъ А. Н. Хвостовъ составилъ отзывъ по законодательному предположенію 72-хъ членовъ Гос. Думы о введеніи земскихъ учрежденій въ Сибири. Отмѣчая, что въ законодательномъ предположеніи проводится идея демократизаціи земства, и вообще содержатся нѣкоторыя не вполнѣ желательныя, съ точки зрѣнія вѣдомства, положенія, А. Н. Хвостовъ заявляетъ, что вопросъ о сибирскомъ земствѣ уже былъ поставленъ министерствомъ вн. дѣлъ, и разработка этого вопроса была начата. Наступившія военныя событія заставили отложить это дѣло.

Останавливаясь на законодательномъ предположеніи, министръ вн. дѣлъ полагаетъ, что введеніе земства въ сибирскихъ губерніяхъ возможно при условіи установленія извѣстныхъ изъятій изъ дѣйствующаго земскаго положенія.

По мнѣнію А. Н. Хвостова, необходимо допустить для Сибири замѣщеніе должностей предсѣдателей земскихъ управъ по назначенію. Постановленія земскихъ собраній, нарушающія интересы переселенческаго вѣдомства, А. Н. Хвостовъ предлагаетъ признавать нарушающими государственныя пользы и нужды. Далѣе, А. Н. Хвостовъ предлагаетъ установить особый сборъ съ оленей и рыбоводныхъ водъ, избавивъ этимъ населеніе отъ другихъ податей. При условіи этихъ поправокъ къ дѣйствующему положенію, министерство внутреннихъ дѣлъ готово взять на себя разработку законопроекта о сибирскомъ земствѣ съ тѣмъ, чтобы черезъ 3 мѣсяца представить его на законодательное разсмотрѣніе.

Крокодиловы слезы

Сахарозаводчики-рафинеры подали предсѣдателю центральнаго бюро по закупкѣ сахара М. А. Суковкину докладную записку, въ которой трудно опредѣлить, чего больше—лицемѣрія или издѣвательства.

Сахарозаводчики указываютъ, что сахарная промышленность находится въ критическомъ положеніи, грозящемъ весьма серьезными послѣдствіями. Изъ 41 рафинаднаго завода бездѣйствуютъ 11, вслѣдствіе чего понизилась выработка рафинада. Такъ, за декабрь 1914 года добыто 14 милліоновъ пудовъ, а за декабрь 1915 года—12 милліоновъ пудовъ. Въ дальнѣйшемъ слѣдуетъ ожидать увеличенія недоработки.

Между тѣмъ, потребленіе сахара возрастаетъ. И въ результатѣ,—весьма недвусмысленно угрожаютъ г.г. рафинеры,—создастся такое положеніе, что рафинада совсѣмъ не будетъ.

Далѣе записка пытается коснуться самаго щекотливаго вопроса: представители рафинадной промышленности сознаютъ, дескать, что для устраненія рафинаднаго голода они должны бы поступиться частью прибылей, но невозможно ожидать, чтобы правленія заводовъ вводили своихъ акціонеровъ въ завѣдомые убытки, неминуемые въ случаѣ принудительной продажи рафинада по 6 руб. 20 коп. за пудъ. Правда, рафинерамъ предоставлено право сабора сахарнаго песку по 5 руб. 10 коп. за пудъ, но, связанные съ песочными заводами долголѣтними отношеніями и знакомые съ производствомъ песку, рафинеры знаютъ, что эта цѣна недостаточна, и не желаютъ пользоваться своимъ правомъ, тѣмъ болѣе, что при 1 руб. 10 коп. за переработку рафинеры опять-таки обречены на убытки.

Такимъ образомъ, согласно запискѣ, какъ рафинеры, такъ и песочники находятся наканунѣ полнаго разоренія.

Изъ русской жизни.

СОСТОЯНІЕ ОЗИМЫХЪ ХЛѢБОВЪ.

Центральный статистическій комитетъ опубликовалъ сообщеніе о состояніи всходовъ озимыхъ хлѣбовъ въ 70 губ, къ наступленію зимы. Озимые признаются комитетомъ вполнѣ удовлетворительными. Только въ 3 губерніяхъ: въ Елисаветпольской, Батумской, Иркутской и въ Тургайской области всходы считаются нѣсколько ниже среднихъ; мѣстные хлѣба удовлетворительны въ 4 губерніяхъ: въ Эстляндской, Московской, Бакинской, Тифлисской и въ 2 областяхъ—въ Акмолинской и Семирѣченской. Въ остальныхъ 60 губерніяхъ и областяхъ озимые выше среднихъ или же хороши.

ПРОДОВОЛЬСТВЕННЫЙ КРИЗИСЪ ВЪ ТИФЛИСѢ.

Въ Тифлисѣ острый недостатокъ муки, сахара, мазута, мяса. По порученію думы городской голова доложилъ о положеніи продовольственнаго дѣла Намѣстнику. Состоялось спеціальное совѣщаніе подъ предсѣдательствомъ помощника Намѣстника Янушкевича, рѣшившее увеличить подвозъ продуктовъ. Въ первую очередь рѣшено доставить въ Закавказье полтора милліона пудовъ зерна на обсѣмененіе полей. Нѣкоторые кооперативы ввели порціонныя карточки на сахаръ, рисъ, масло, муку, спички, картофель. Украина закупила на нужды населенія двадцать тысячъ пудовъ соленой рыбы.

ВЫРОЖДЕНІЕ.

Въ Одессѣ въ комитетѣ статистики и экономики при обществѣ сельскаго хозяйства южной Россіи установлено, что вѣсъ находимыхъ въ послѣднее время младенцевъ подкидышей уменьшился съ 7—8 до 5 ф. и менѣе.

Иностранныя извѣстія.

РЕВОЛЮЦІЯ ВЪ КИТАѢ.

Британскій министръ-резидентъ въ Китаѣ склонилъ предложеніе пекинскаго правительства взять на себя посредничество между Пекиномъ и Юннаномъ. Отказъ мотивируется тѣмъ, что безпомощное положеніе китайскаго правительства оффиціально не объявлено.

ПРЕДСТЕРЕЖЕНІЕ ЮАНЬШИКАЯ.

Японское правительство рѣшило предъявить Юаньшикаю послѣднее предостереженіе, указавъ, что, если Юаньшикай не отмѣнитъ всѣ признаки возстанавливаемой имъ монархіи, или не вступитъ въ компромиссъ съ южными провинціями и смута не прекратится, то Японія признаетъ республиканцевъ воюющей стороной и окажетъ имъ оффиціальную поддержку.

ВОЗСТАНОВЛЕНІЕ ПОЛЬШИ.

Въ бывшемъ органѣ Жореса «Humanité» помѣщена на-дняхъ статья, въ которой предлагается союзнымъ правительствамъ сдѣлать торжественное заявленіе о возстановленіи независимости Польши. Статья навѣяна недавнимъ меморандумомъ союзныхъ правительствъ правительству Бельгіи о не сложеніи оружія до возстановленія независимости Бельгіи.

Поляки,—говоритъ газета,—жаждутъ независимости ихъ страны. Намъ нечего указывать на то, что общественное мнѣніе союзныхъ государствъ всецѣло на сторонѣ поляковъ. Автономія Польши зависитъ, правда, отъ Петрограда, но необходима, однако, и въ этомъ отношеніи совмѣстная работа союзниковъ. Не мѣшало чтобы дипломатія занялась этимъ вопросомъ и обратилась бы къ полякамъ съ нѣсколькими словами воодушевленія и одобренія. Независимая Польша будетъ вполнѣ отвѣчать интересамъ Россіи, такъ какъ никто не ощутитъ въ такой степени пользы образованія государства—буффера, какъ именно, Россія, которая, такимъ образомъ оградитъ себя отъ германскаго вліянія.

† КОНЧИНА АНРИ МАРТЕЛЛЯ.

Въ Парижѣ скончался Анри Мартель, владѣлецъ извѣстныхъ коньячныхъ заводовъ и виноградниковъ. Послѣ покойнаго осталось состояніе въ 150.000,000 франковъ.

Наука, искусство и литература.

ИСКУССТВЕННЫЙ ПИТАТЕЛЬНЫЙ КОРМЪ.

Докторъ А. Бломъ изъ Берна сообщаетъ нѣкоторыя подробности о новоизобрѣтенномъ нѣмцами искусственномъ питательномъ кормѣ, изготовляемомъ изъ опредѣленныхъ сортовъ дрожжей, особо для этой цѣли разводимыхъ посредствомъ неорганическихъ азотистыхъ соединеній. Нѣкоторыя дрожевыя клѣтки обладаютъ способностью въ соотвѣтствующей средѣ усиленно производить бѣлокъ. Высушивъ эту массу, богатую никленіемъ, получаютъ весьма цѣнный кормъ для скота. Въ Германіи весьма интересуются этимъ производствомъ минеральнаго корма, и канцлеръ уже всѣ патенты на него монополизировалъ для Германіи.

Такъ какъ дрожжи для производства бѣлка нуждаются въ уже готовыхъ углеводныхъ соединеніяхъ, то отбросы мыловаренъ, сахарныхъ заводовъ и целлулозныхъ фабрикъ въ высшей степени пригодны для этой цѣли. Азотъ могутъ доставить отбросы газовыхъ заводовъ. Поэтому раціональное употребленіе этихъ до сихъ поръ пропадавшихъ продуктовъ можетъ освободить огромныя пространства луговъ и полей для болѣе полезнаго использованія, спасая вмѣстѣ съ тѣмъ скотъ отъ убоя.

Торгово-промышленный отдѣлъ.

ЭКСПЕДИЦІЯ КЪ ЕНИСЕЮ.

По примѣру трехъ прошлыхъ лѣтъ, извѣстный англійскій полярный мореплаватель и коммерсантъ г-нъ Лидъ организуетъ морскую экспедицію въ устье Енисея. Вслѣдствіе того, что англійскимъ правительствомъ нынѣ воспрещено судамъ подъ англійскимъ флагомъ заниматься какими бы то ни было перевозками грузовъ, не имѣющихъ военнаго значенія, г. Лиду предстояло большое затрудненіе въ подысканіи подходящаго тоннажа, который ему все же удалось зафрахтовать въ Норвегіи. Въ экскурсіи этой удалось заинтересовать крупныхъ коммерсантовъ Парижа—къ экспорту въ Енисей, какъ сообщаетъ «Сѣв. Уг.», намѣчаются различные товары, какъ-то: сукна, эмалированная посуда, разныя хозяйственныя вещи домашняго обихода и, главнымъ образомъ агрономическія машины. Если представится возможность, то изъ Енисея предполагается вывезти сырье: мѣха, шкуры, сало. Особое вниманіе обращено на организацію вывоза съ Енисея соленой рыбы (сибирскихъ омулевыхъ породъ). Вывозомъ соленой рыбы съ русскаго сѣвера сильно заинтересовались какъ англійское, такъ и французское правительства, находя этотъ продуктъ весьма питательнымъ и цѣлесообразнымъ для снабженія армій. На пути экспедиція намѣрена посѣтить, если не Архангельскъ, то Александровскъ на Мурманѣ.

Редакторъ А. В. Комаровъ.

Издатель П. И. Пѣвинъ.

Расписаніе поѣздовъ

ПРИХОДЯТЪ ВЪ ЕКАТЕРИНБУРГЪ.

Изъ Перми по главной линіи. Курьерскій № 2 съ ваг. I—II кл. въ 10 ч. 41 м. ночи по четвергамъ. Пассажирскій № 6 Петроградъ—Омскъ въ 11 ч. 55 м. ночи. Почтово-пассажирскій № 4 Москва—Омскъ въ 12 ч. 05 м. дня. Товаро-пассажирскій № 22 IV—III кл. въ 6 ч. 11 м. веч.

Изъ Перми по горнозаводской линіи. Почтово-пассажирскій № 4 у I—II кл. въ 5 ч. 26 мин. дня. Товаро-пассажирскій № 22 у отъ Перми до Гороблагодатской IV кл. отъ Гороблагодатской до Ек-бурга I—IV кл. въ 6 час. 31 мин. утра.

Изъ Челябинска. Пассажирскій № 5 безпересадочный Иркутскъ—Петроградъ въ 8 ч. 23 мин. утра. Почтово-пассажирск. № 3 Челяб.—Пермь въ 6 ч. 47 м. веч. Товаро-пассаж. № 21 III—IV кл. въ 7 ч. 46 м. утра.

Изъ Омска. Курьерскій № 1. I—II кл. въ 1 21 м. дня. Почтово-пассаж. № 3 I—III кл. въ 6 час. 21 мин. веч. Товаро-пассаж. № 21 I—IV гл. въ 8 ч. 30 мин. утра.

ОТХОДЯТЪ ИЗЪ ЕКАТЕРИНБУРГА.

Въ Пермь по главной линіи. Курьерск. № 1 I—II кл. въ 1 ч. 30 м. дня по четвергамъ. Почтово-пассаж. № 3 безперес. Омскъ—Москва въ 7 час. 31 мин. вечера. Пассажирскій № 5 безпер. Омскъ—Петроградъ въ 8 ч. 48 мин. утра. Товаро-пассаж. № 21 III—IV кл. въ 10 час. 48 мин. утра.

Въ Пермь по горнозав. линіи. Почтово-пассаж. № 3 у II—III кл. въ 1 ч. 26 м. дня. Товаро-пассаж. № 21 у I—IV кл. до Гороблагодатской въ 12 ч. 53 м. ночи.

Въ Челябинскъ. Почтово-пассаж. № 4 въ 12 час. 58 мин. дня. Пассажирскій № безпересадочный Петроградъ—Иркутскъ въ 12 час. 21 мин. ночи. Товаро-пассаж. № 22 IV гл. въ 9 час. 51 мин. веч.

Въ Омскъ. Курьерскій № 2 I—II кл. въ 11 час. 01 мин. веч. по четвергамъ. Почтово-пассаж. № 4 I—III кл. въ 1 ч. 46 м. дня. Товаро-пассаж. № 22 I—IV кл. въ 9 ч. 01 м. веч.

Средне-техн. ДАЮ УРОКИ по предмет. ср. учебн. зав. (кромѣ иностр. яз.) спеціальн. математика. Адресъ Водочная № 75.

Квартира двѣ комнаты и кухня. В.-Вознесенская № 18.

Сдается квартира, верхъ 6 комнатъ съ удобствами. Арсеньевскій пр. № 3 д. И. Борисова.

Сдается КОМНАТА за 30 руб. Вознесенскій пр., д. 32.

2 комнаты ОТДАЮТСЯ меблиров., электр. все удобства, можно по одной. Тутъ-же отдается помѣщ. годн. для кладовъ Адр. Вознесен. пр. 27.

КОМНАТА ОТДАЕТС . Адр. Основинская 26, входъ со двора, 2-я дверь, внизъ.

Комнаты одна или двѣ сдаются со столомъ и безъ стола. Дубровинская 13 верхъ.

ДВѢ КОМНАТЫ меблирован. СДАЮТСЯ Адр. Пушкинская № 8

2 комнаты сдаются со всѣми удобств., электр., телефонъ. Уктюкин. 3, кв. 1.

Для одинокаго постояннаго жильца чиновника нужны 2—3 меблированныя комнаты со столомъ и удобствами. Желательно электрич. освѣщеніе. Адр. Пале-Рояль 14.

Бѣженка ПОЛЬКА, знающая рус. яз., ср. шк. д., соредн. образов., ищетъ занятія по хозяйству или подход. мѣсто. Васенцовская № 153 для Е. Б.

Машинистъ на паров. маш. опытн. аккуратный, хорошо знающій ремонтъ, своб. отъ воин. пов. освобождается за прекр. дѣла ищетъ мѣсто, солидн. аттестаты. Предл. адр. въ К-ру газеты для В. И. С.

Церковника вакансія свободна при Градо-Екатеринбургской Крестов. за виженской церкви. Туда же нуженъ **СТОРОЖЪ-ТРАПЕЗНИКЪ**

Желаю получить въ казен. или частн. учрежд. должность дѣлопроизводителя, корреспондента или письмоводителя, согласенъ въ уѣздъ хорошо знаю дѣло. Вознагражд. отъ 100 руб въ мѣсяцъ. Призыву не подлежу почтамтъ до востребов. предъявителю кв Ур Ж. № 661

Нужна прислуга въ веб. сем. Васенцовская № 122 приходить въ 5 ч веч.

Нуженъ конторщикъ—цѣнакомъ съ дѣломъ. Желательно работающіе на пишущей машинѣ. Справиться Верхъ-Исетскъ, Нагорная 49, телеф 469.

НУЖНЫ служащіе, горнякъ и конторщикъ-счетоводъ, знакомый съ пріисковой бухгалтеріей, жалованіе 100 р. въ мѣсяцъ при готовой квартирѣ. Предложеніе направлять: Кушвинскій заводъ Перм. губ. Почт ящикъ № 19, Управл. Ельничнаго пріиска.

Конторщикъ пожилыхъ лѣтъ, хорошо знающій конторское и чертежное дѣло, желаетъ получить мѣсто. Адресъ: заѣзд. почтовый ящикъ № 108 и.

За 2500 р. ПРОДАЕТСЯ мѣстопо Дровяной ул. № 42, 16 саж. по улицѣ и болѣе 20 с. вглубь; вблизи Главнаго пр. и Новаго театра. Обращаться Тихвинская 83, пріютъ.

33 тысячи КИРПИЧА ПРОДАЕТСЯ В.-Исетскій зав., 5 Ключевск. ул., д. № 22.

Медъ искусств. и лучш. МЫЛО всѣ сорта безошиб. способ. Обученіе доступно кажд. Барнаулъ, Бійская, 73, Мих. А. Сереброву.

Коза продается за ненадобностью безъ молока. Кузничная ул., № 56, кв. Будзько.

КОРОВА продается. Кузничная ул., № 111.

Спѣшно нужны въ отъѣздъ ЗАГОТОВЩИКИ на дамск. и муж. обувь, хорошо знающ. кройку и шитье заготовокъ. Условія очень хорошія. Письмен. предлож. адрес. въ К-рѣ „Ур. Ж." для В. Б. В.

Ищу мѣсто конторщика, матеріальнаго кладовщика или другихъ подходящихъ занятій, могу печатать на пишущей машинѣ, отъ военной службы свободенъ. А р. Вознесенскій пр. фотографія Г. Н. Терехова П. Н. Пустолякову.

Ищу мѣсто лѣсничаго или завѣдующаго лѣсными заготовками, имѣю долголѣтнюю практику. Адресъ въ редакціи, предъявителюублеваго кредитнаго билета № 875582.

Требуется ДѢВУШКА приличная 14—16 л. Гоголевская 41, кв. военнаго врача.

Въ интеллиг. сем. отдается больш. комната съ мебелью, электр. освѣщ., тепл. уборн. Никольская, 19.

ПРИСЛУГУ СЛУЖАЩИХЪ РЕПЕТИТОРОВЪ РАБОЧИХЪ АККУРАТНО ДОСТАВЛЯЕТЪ Посредническая контора **„ТРУДОИСКАТЕЛЬ"** Екатеринбургъ, ул. Гоголя № 4. Телефонъ № 6-22.

Пишущія машины **Ундервудъ** —и— принадлежн **ШКОЛА** МАШИНОПИСИ, ПЕРЕПИСКА русск. и иностр. Главный проспектъ 39 (уг. Пушкинской) **Н. А. ЮМШАНОВЪ** Телефонъ 709.

Московскій магазинъ ОБОЕВъ **Г. В. Горбачева** Екатеринбургъ, Покровскій проспектъ. Телефонъ № 713. **ДЛЯ ПЕЧЕЙ и КАМИНОВЪ** ПОЛУЧЕНЫ ВЪ ГРОМАДНОМЪ ВЫБОРѢ **Изразцы, Терракоты, Маіолики** ЦѢНЫ ФАБРИЧНЫЯ.

ТАБАЧНЫЙ МАГАЗИНЪ **Ф. А. ЧЕРКАСОВОЙ** ПЕРЕВЕДЕНЪ изъ Гостиннаго двора на 2-ю Богоявленскую, пройдя магазинъ Захо на углу въ соб. домѣ бывш. Кривцова. ПОЛУЧЕНЫ **СВѢЖІЕ ТАБАКИ** ФАБРИКИ СТАМБОЛИ и друг.

МАГАЗИНЪ **Л. Э. Гуськова** Екатеринбургъ, Пушкинская 3. ТЕЛЕФОНЪ 628. **ПОЛУЧЕНЫ** въ большомъ выборѣ **НОВОСТИ** ЗИМНЯГО СЕЗОНА НА **МУЖСКОЕ платье** русскихъ и англійскихъ фабрикъ.

БОРЖОМЪ завода З. А. АФОНИНОЙ, Златоустовская ул. 5. Телефонъ № 445. Получать можно въ аптекахъ, аптекарскихъ магазинахъ, въ фруктово-бакалейныхъ торговляхъ.

ВНОВЬ ОТКРЫТЪ На Колобовской ул. въ д. Олигеръ МЕЖДУНАРОДНЫЙ **КАФЕ-СТОЛОВАЯ.** Открытъ съ 9 утра Обѣды съ 12 до 5 час. Ужины (ala) картъ **Отпускаются обѣды** въ отпускъ и на мѣстѣ. Мѣсячные Абонементы. Съ почтеніемъ В. К. Залазаевъ.

Оптикъ А. ЛИПШИЦЪ. СПЕЦІАЛЬНО **ОЧКИ. ПЕНСНЕ.** ПО РЕЦЕПТАМЪ Г. Г. ВРАЧЕЙ. Екатеринбургъ, Главный проспектъ, домъ Жирякова.

НОВОСТИ МЕДИЦИНЫ.

Радикальное леченіе запора, катара желудка и кишекъ, геморроя, половой слабости и пр.

Тошнота, изжога, Боли подъ ложечкой, головныя боли, Отсутствіе аппетита, болѣзнь печени, Почекъ, нервное растройство, Малокровіе, половая слабость, ГЕМОРРОЙ, ракъ желудка, Грыжа, аппендицитъ и мн. др.

ПРОИСХОДЯТЪ ТОЛЬКО ВСЛѢДСТВІЕ НЕНОРМАЛЬНОСТИ ЖЕЛУДКА И ПОСТОЯННЫХЪ ЗАПОРОВЪ.

Если желаете избѣжать всѣхъ этихъ болѣзней и избавиться отъ нихъ, то слѣдите строго за желудкомъ, чтобы испражненія были ПО ДВА РАЗА въ день. Испражненіе одинъ разъ въ день нельзя считать явленіемъ нормальнымъ, такъ какъ самая неудобоваримая пища переваривается въ желудкѣ въ теченіи 6—8 часовъ и оставаясь въ кишечникѣ остальные 17—18 часовъ, разлагается и отравляетъ организмъ.

Всемірно извѣстный свѣтила науки—профессоръ И. И. Мечниковъ, въ недавно вышедшей въ свѣтъ книгѣ, подъ заглав. «Сорокъ лѣтъ исканія раціональнаго міровоззрѣнія», перечисляетъ сотни болѣзней, происхожденіе которыхъ обязано только ненормальности желудка и кишекъ.

Старость и смерть въ 60—70 лѣтъ—явленіе ненормальное. Люди могли бы жить по 200 лѣтъ, если бы ихъ организмъ не отравлялся разлагающимся содержимымъ желудка и кишекъ. «Лучшей дезинфекціей кишекъ является то средство, которое вызываетъ частое и обильное очищеніе ихъ»—говоритъ И. И. Мечниковъ на 307 страницѣ вышеупомянутой книги.

Прочтите эту книгу. Она принесетъ Вамъ большую пользу и научитъ серьезно относиться и строго слѣдить за желудкомъ и не допускать запоровъ.

Помните, всегда и при всѣхъ обстоятельствахъ, что желудокъ долженъ очищаться по ДВА РАЗА въ день. При запорахъ (если даже желудокъ очищается 1 разъ въ день) разлагающійся въ кишечникѣ калъ, выдѣляетъ микробы, которыя проникая въ кровь, отравляютъ организмъ, вызываютъ вышесказанныя болѣзни и сокращаютъ жизнь.

Для устраненія запоровъ и оздоровленія желудка лучшимъ средствомъ въ настоящее время считается пилюли «Катагемо».

Достаточно принимать по 1 пилюлѣ утромъ, чтобы желудокъ очищался 2 раза въ день. При самыхъ упорныхъ запорахъ, когда испражненій не бываетъ по 3—4 дня, приходится принимать утромъ и вечеромъ по 1 пилюлѣ, да и то только первые нѣсколько дней, а дальше по 1 пилюлѣ по утрамъ.

«Катагемо» не слабительное средство, а **оздоравливающее** желудокъ, а потому **достаточно принять одинъ курсъ** въ теченіи 2 мѣсяцевъ, чтобы оздоровить желудокъ и имѣть испражненіе по 2 раза въ день.

1 курсъ «Катагемо» (на 2 мѣсяца) оздоравливаетъ желудокъ окончательно и дальше не требуется пріема никакихъ лекарствъ.

«Катагемо» составляется исключительно изъ растительныхъ веществъ, а потому совершенно безвредно для организма.

Курсъ «Катагемо» (на 2—2½ мѣсяца) стоитъ 3 руб, 35 коп. съ пересылкой. Высылается и наложеннымъ платежемъ.

Главный складъ: Москва, Неглинный проѣздъ, № 14/4, рядомъ съ Государствен. банкомъ, М. Деламуре.

Продается во всѣхъ аптекахъ.

ДЛЯ ОМСКИХЪ МАСТЕРСКИХЪ **ТРЕБУЮТСЯ ТОКАРЯ,** КУЗНЕЦЫ, и МОЛОТОБОЙЦЫ. въ Екатеринбургѣ обращаться къ начальнику депо Омской дороги.

Екатеринбургскій Союзъ кредитныхъ и ссудо-сберегательныхъ ТОВАРИЩЕСТВЪ Уктусская, 36, соб. домъ,

Платитъ по вкладамъ: на текущій счетъ, простой . . . . 4¼%; условный . . . . 4½-5%; довостребованія, съ предупрежденіемъ . . . . 4½%; срочнымъ . . . . 4¾%.

Операціи производятся во всѣ присутственные дни съ 10 часовъ утра до 3 часовъ дня.

Требуется малодержанный въ полной исправности **ЛОКОМОБИЛЬ** съ пароперегрѣвателемъ компаундъ и съ конденсаціей, 200 250 рабочихъ лошадиныхъ силъ. Предложеніе адресовать Т./Д. «Желѣзникъ» Екатеринбургъ, Успенская 38.

ДАМСКІЕ НАРЯДЫ ВЪ МАГАЗИНѢ **„Парижскій Шикъ"** ПОСТОЯННО НОВОСТИ.

Уральскіе камни каменныя и золотыя съ камнями издѣлія **В. И. Липи