Четвергъ 28 апрѣля 1916 г. Годъ здания восемнадцатый

Уральская Жизнь

газета общественная, литературная, экономическая,

№ 93

выходитъ ежедневно исключая дней послѣпраздничныхъ въ Екатеринбургѣ

ВЪ 1916 ГОДУ БУДУТЪ ДАНЫ ИЛЛЮСТРИРОВАННЫЯ ПРИЛОЖЕНІЯ.

ПОДПИСНАЯ ЦѢНА.

На годъ 8 р. — к. | На 3 мѣсяца 2 р. 50 к. | На 1 мѣсяцъ 90 к.
На 6 мѣс. 4 р. 50 к. | На 2 мѣсяца 1 р. 70 к. | За границу на годъ 16 р.

Для годов. подписч. допускается разсрочка: при подписке 3 р., къ 1 апрѣля 3 р., 1 августа 2 р.
За перемѣну адреса [illegible] 30 к. и сообщается прежній почтовый адресъ.

ОБЪЯВЛ[illegible] для помѣщенія въ газ[illegible] за плату на первой [illegible] за строку петита на [illegible] маемое и на послѣ[illegible] 20 к. за строку. Д[illegible] заниній, съ усл[illegible] нія платы дѣлается [illegible]

За разсылку отдѣ[illegible] газетъ съ не б[illegible] по 10 р. за ки[illegible]

Объявленія на [illegible] кой россіи принимаются [illegible] то рахъ по [illegible]

ОТЪ[illegible]

Доставляемыя [illegible] атьи и всякаго рода [illegible] быть съ подписью ав[illegible] адресомъ его и обозначеніемъ [illegible]. Всѣ рукописи могутъ быть исправляемы по усмотрѣнію редакціи. Мелкія статьи и замѣтки не принятыя редакціей уничтожаются.

Цѣна № 6 коп.

ТОВАРИЩЕСТВО
И. Д. Сытина
въ Екатеринбургѣ.

Чеховъ, А. П. Письма т. п. - - ц. 2 р. 25
«Лѣтопись» уральская книжка - - ц. 1 р. 25
Тугендхольдъ, Проблема войны - - ц. 2 р. 50
[illegible] техника огнестойкаго строительства - - - - - - ц. 2 р. 50
[illegible] Гюго, Собраніе сочиненій 12 т. ц. 15 р. —
[illegible] Гартъ, » » 4 т. ц. 3 р. —

Получены НОВЫЯ КНИГИ:

Первая Зубная Лечебница
подъ управленіемъ врача АРХИПОВА.
Покровскій просп. уголъ Успенской, домъ Ермолаева наискось д. Бр. Агафуровыхъ.
Леченіе, пломбированіе зубовъ
цементомъ, амальгамой, фарфоромъ, золотомъ, золотыя коронки, удаленіе зубовъ безъ боли (подъ наркозомъ), искусственные зубы на каучукѣ, на золотѣ безъ неба, неснимающіеся, выпрямленіе кривостоящ. зубовъ, замѣщ. деффектовъ неба—обтураторы.
• Пріемъ отъ 9 час. утра до 6 час. веч. •
по таксѣ утвержденной Врачебн. Отдѣл. Телефонъ № 229.

Третья зубная лечебница
ПЕРЕВЕДЕНА ВЪ НОВОЕ ПОМѢЩЕНІЕ
Златоустовская № 22, рядомъ съ фотографіей Веденскаго
ПРІЕМЪ въ будни отъ 10 до 7 ч. вечера, праздники отъ 10 до 12 час. утра. Телеф. 682.

ЗУБНАЯ ЛЕЧЕБНИЦА Л. К. ЛИХТЕРМАНА.
Уральская улица, домъ Дмитріева, рядомъ съ магазиномъ Зингеръ.
Спеціально искусственные зубы всѣхъ системъ.
Обтураторы, массажъ десенъ, леченіе и пломбиров. зубовъ. Удаленіе зубовъ безъ боли (подъ наркозомъ).
Пріемъ отъ 9 ч. утр. до 7 ч. веч., въ праздн. отъ 10—2 ч. дня.
По таксѣ утвержденной врачебн. отдѣлен. Телефонъ 711.

Зубной врачъ
М. В. ЛЬВОВИЧЪ.
Спеціально искусственные зубы всѣхъ системъ. Исправленіе дефектовъ полости рта и челюстей. Пріемъ ежедневно кромѣ воскресенья отъ 10—4 час.
2-я Береговая ул. Покровской. Телефонъ 628.

КОНТОРА
ТЕХНИЧЕСКИХЪ ПОСТАВОКЪ
и оборудованій,
ПРЕДЛАГАЕТЪ
Паровыя турбины, турбо-генераторы и насосы.
Екатеринбургъ, Фетисовская, 3.
Адр. для телегр. Екатеринбургъ—Гутмануъ Телефонъ № 701.

ПОРТЛАНДЪ-ЦЕМЕНТЪ
Невьянскаго Горнопромышленнаго Акціонернаго О-ва.
Представитель Сибирскій Торговый Банкъ въ Екатеринбургѣ, куда просимъ обращаться съ требованіями.

Краски сухія и тертыя на маслѣ, кисти малярныя и ОЛИФА
у Бр. Агафуровыхъ.

Г. Г. ПРІѢЗЖАЮЩИМЪ
въ гор. Екатеринбургъ
рекомендую останавливаться въ
„Гостиницѣ Эрмитажъ"
Покровскій просп. у Каменнаго моста. Телефонъ № 522.
Въ центрѣ города. Абсолютная тишина и спокойствіе образцовая чистота, вѣжливая прислуга, электричество в ванныя комнаты.
Кухня находится подъ моимъ личнымъ наблюденіемъ.
Прошу извозчикамъ не вѣрить.
Съ почтеніемъ Ф. И. Масекская.

НОЖИ „ЖИЛЕТЪ"
НАСТОЯЩІЕ.
Получена большая партія въ магазинѣ
Э. КИСЕЛЬМАНЪ
въ г. Екатеринбургѣ.

АКЦІОНЕРНОЕ ОБЩЕСТВО
Б. И. ВИННЕРЪ
для выдѣлки и продажи взрывчатыхъ веществъ для надобностей горнозаводской промышленности предлагаетъ Г.Г. Горнопромышленникамъ свои произведенія, какъ то: динамитъ всегда свѣжей выработки, щеддитъ новое (безопасное) взрывчатое вещество; шнуры, для мокрыхъ и сухихъ работъ своей фабрики. Бѣлый горный порохъ минный и охотничій бездымный. (Лишова). Электрическія машинки, изолированные провода для взрывовъ.
Всѣ упомянутые матеріалы самаго наивысшаго качества.
Съ требованіями обращаться въ ЕКАТЕРИНБУРГЪ къ уполномоченному А. А. ЖЕЛѢЗНОВУ (складъ въ Н.-Тагилѣ) и МІАССЪ—къ завѣдующему отд. Южн. Урала Н. А. ЖЕЛѢЗНОВУ.

НУЖЕНЪ КОНТОРЩИКЪ
молодой, умѣющій работать на пишущей машинѣ.
Письменныя предложенія съ указаніемъ возраста, получаемаго жалованья направлять въ контору газеты „УРАЛЬСКАЯ ЖИЗНЬ" для С. М.

ТОВАРИЩЕСТВО
Ф. РЕДДАВЕЙ и К°
Екатеринбургское отдѣленіе.
Непромокаемые БРЕЗЕНТЫ
Брезентовыя пальто, рудничныя костюмы и т. д.
РУКАВА ПЕНЬКОВЫЕ.
Собственныхъ фабрикъ.

М. Т. СИМОНОВА Н-КИ
ВЪ ЕКАТЕРИНБУРГѢ
РУЖЬЯ
и принадлежности ОХОТЫ и РЫБНОЙ ЛОВЛИ.

ВНОВЬ ОТКРЫТЪ
На Колобовской ул. въ д. Олигеръ
МЕЖДУНАРОДНЫЙ
КАФЕ-СТОЛОВАЯ.
Открытъ съ 9 утра Обѣды съ 12 до 5 час. Ужины (ала) картъ
Отпускаются обѣды въ отпускъ и на мѣстѣ. Мѣсячные Абонименты
Съ почтеніемъ В. К. Залазаевъ

Очищенный ПУХЪ
мужское, дамское, дѣтское БѢЛЬЕ столовое, чайное, постельное
Дамскій КОНФЕКЦІОНЪ дѣтскій
Стеганныя ОДѢЯЛА.
Магазинъ Бѣльевого Т-ва въ Екатеринбургѣ.

Фабричная марка
Администрація по дѣламъ Т-ва
СЕРГИНСКО-УФАЛЕЙСКИХЪ
Горныхъ заводовъ
Г. ЕКАТЕРИНБУРГЪ.
Управленіе: Уктусская 3, д. Косицына. Телефонъ № 333. Складъ Коробковская с. д. № 25. Телефонъ № 338
ЖЕЛѢЗО КРОВЕЛЬНОЕ, СОРТОВОЕ, ОБРУЧНОЕ, КОТЕЛЬНОЕ, парсовое, сошничное, шабальное.
ГВОЗДИ ПРОВОЛОЧНЫЕ, ПРОВОЛОКА, КАНАТЫ ПРОВОЛОЧНЫЕ, тяжи. Проволочныя ткани, плетенія, полотно оцинкое, [illegible] изгородь.

С. Н. Ч[illegible]
нервныя и [illegible] болѣзни.
Водочная ул., [illegible] между Покровскимъ пр. и [illegible] городского театра, [illegible] домъ Гу[illegible]
Пріемъ больныхъ [illegible] до 8 ч. веч. ежедневно кромѣ [illegible]

Е. С. Ер[illegible]
Фетисовская, 3[illegible]
Пріемъ отъ [illegible] до 5 ч. вечера ежедневно
ЗУБН[illegible]

Малоинвазивной хирургіей
Леченіе [illegible] боли). [illegible] зубовъ. [illegible] 10 до 4 [illegible]
Адресъ: угол[illegible] Берегов[illegible]

КАБИНЕТЪ
гигіены и красоты лица
Е. Л. БЕРЛАНДЪ
[illegible]
Окончившая въ [illegible] ОДѢ и [illegible]
МАССАЖЪ [illegible] всевозможные [illegible] нервныя [illegible]
МАССАЖЪ [illegible] и частичный ЭЛЕКТРИЧЕСКІЙ и ВИБРАЦІОННЫЙ МАССАЖЪ [illegible] за волосы [illegible]
Акуш[illegible] [illegible]
Подписчик[illegible]
Пріемъ [illegible]

ДОКТОРЪ
Б. М. Бродовскій.
Специальное болѣзни
УХА, ГОРЛА и НОСА.
Пріемъ отъ 9 до 1 ч. и отъ 5 до 7 ч. веч. праздники отъ 10 до [illegible]
Уголъ Покровскаго [illegible] ской ул. д. Бажанова.
ТЕЛЕФОНЪ № 270.

Зубной врачъ
Ерухимовъ
(полостная практика)
Принимаетъ отъ 9 ч. утра до 7 ч. веч. Леченіе, пломбированіе и вставленіе искусств. зубовъ всѣхъ системъ на случаяхъ и золотѣ. Золотыя коронки.
УДАЛЕНІЕ ЗУБОВЪ БЕЗЪ БОЛИ
Успенская ул. № 1 противъ женской гимн. Румянцевой. Телеф. № 834.

ДОКТОРЪ
А. Е. Кузнецовъ
Внутреннія и нервныя болѣзни.
Пріемъ больныхъ утромъ ежедневно съ 8 до 10 час., вечеромъ,—кромѣ понедѣльниковъ и четвериковъ—съ 6 до 8 час.
Уголъ Успенской и Б. Олигеръ, подъ гимн. Румянцевой. Тел. № 7—87.

Зубной врачъ
А. А. Бородина.
Леченіе, пломбированіе, вставленіе искусств. зубовъ и удаленіе безъ боли.
Пріемъ съ 9 до 4 час. въ праздники съ 11 ч. до 2 ч. 2-я Береговая № 28.
Бѣднымъ и учащимся скидка.

Г. Г. ПРІѢЗЖАЮЩИМЪ въ г. Екатеринбургъ
рекомендуется останавливаться въ Гостиницѣ
„ГРАНДЪ-ОТЕЛЬ",
ТЕЛЕФОНЪ № 63.
Находящейся на углу Главнаго и Вознесенскаго пр. вблизи присутственныхъ мѣстъ, какъ почты, телеграфа, банковъ и пр. Абсолютная тишина и спокойствіе, чистота и вѣжливая прислуга.
Для г.г. посѣт. имѣется ЗАЛЪ. Кухня подъ наблюд. опытнаго повара и открыта ежедневно до 12 ч. ночи.
Завтраки, обѣды, ужины, чай, кофе, шоколадъ, какао, прохладительные напитки.
Прошу извозчикамъ не вѣрить. Съ почтеніемъ Д. Ф. Артемовъ.

ВЪ ТИПОГРАФІИ
„Уральская Жизнь"
имѣются въ продажѣ:
КНИГИ и БЛАНКИ
для Фабрично-Заводской Промышленности.
КНИГИ.
Для веденія горныхъ работъ въ видахъ ихъ безопасности и дополнительныя правила для работъ на золотыхъ и платиновыхъ промыслахъ.
По предупрежденію несчастныхъ случаевъ при работахъ на горныхъ Заводахъ.
Къ руководству для опредѣленія ослабленія или утраты трудоспособности отъ тѣлесныхъ повреждеій, вслѣдствіе несчастнаго случая.
ПОЛОЖЕНІЕ о Гербовомъ сборѣ, новое изд.
ИНСТРУКЦІЯ по надзору за частною горною промышленностью.
ШНУРОВЫЯ для записи сверхъ-урочныхъ работъ, выданное пособіе.
» О несчастныхъ случаяхъ. Часть 1 и 2-я.
» Общерасчетная съ рабочими.
» Для простой и заказной корреспонденціи.
КНИЖКИ расчетныя для Горныхъ заводовъ и фабричныя.
» Талонныя.
» Заборныя для магазиновъ.
» Расчетныя съ квартирантами.
Краткое руководство для учета операцій Больничныхъ Кассъ А. З. ПОПОВА.
БЛАНКИ.
ПРАВИЛА для малолѣтнихъ рабочихъ.
» Предосторожности рабочимъ при обращеніи съ машинами и станками.
» Машинистовъ, кочегаровъ и др. лицъ.
» Отвѣтственныхъ [illegible] при уходѣ за паровыми котлами.
» Рабочихъ при обращеніи со всякаго рода подъемами и подъемными механизмами.
» Объ исполненіи и употребленіи пеньковыхъ и алойныхъ канатовъ для спуска и подъема рабочихъ.
» Для Горныхъ Заводовъ о несчастныхъ случаяхъ.
» Заводоуправленій и рабочихъ отъ несчастныхъ случаевъ при работѣ въ сталедѣльныхъ мастерскихъ.
(ОБЯЗАТЕЛЬНОЕ ПОСТАНОВЛЕНІЕ) о мѣрахъ къ сохраненію жизни рабочихъ для фабрично-заводской промышленности Пермской губерніи.

МАГАЗИНЪ
Л. Д. Туськова
[illegible]еринбургъ, Пушкинская 3. ТЕЛЕФОНЪ 628.
ПОЛУЧЕНЫ въ большомъ выборѣ НОВОСТИ.
ВЕСЕННЯГО И ЛѢТНЯГО СЕЗОНОВЪ НА
МУЖСКОЕ платье
русскихъ и англійскихъ фабрикъ.

ДАМСКІЕ НАРЯДЫ
ВЪ МАГАЗИНѢ
„Парижскій Шикъ"
ПОСТОЯННО НОВОСТИ.

Къ свѣдѣнію г.г. Пріѣзжающихъ.
„Американская Гостиница"
въ Екатеринбургѣ.
Недавно взявш. въ аренду „Американскую гостиницу" прошу г. г. пріѣзжающихъ убѣдиться въ обновленіи №№ комфортабельной ихъ обстановки, абсолютной чистотѣ и внимательности прислуги. Первоклассная кухня при гостиницѣ открыта до 12 час. ночи.
ЗАВТРАКИ, ОБѢДЫ и УЖИНЫ.
Принимаются всевозможные заказы кулинарнаго искусства. Роскошный залъ „Американская гостиница" какъ лучшая, давно извѣстна уважаемой публикѣ удобствами и центральнымъ мѣстомъ. Просятъ извозчиковъ не слушать о различныхъ предложеніяхъ, какъ лицъ заинтересованныхъ личными интересами. Т. Ефремовъ

Т-во А. Ф. Второва съ С-ми
Екатеринбургское Отдѣленіе
УСПЕНСКАЯ 10. ТЕЛЕФОНЪ 77.
ДЛЯ ЛѢТНЯГО СЕЗОНА
готовое платье:
мужское и дамское.

Зубо-лечебный кабинетъ С. С. АССЪ.
Пріемъ съ 9 до 2 ч. и съ 5 до 7 ч.
Искусственные зубы при помощи аппарата сжатаго воздуха, литыя пластинки, мостовидныя работы и литыя пломбы.
Пушкинская ул. № 8. Собств. домъ
ТЕЛЕФОНЪ № 177.

ДОКТОРЪ
Б. И. Птица.
Болѣзни глаза, уха, носа и горла.
Пріемъ до 9½ утра, 4½—6
Усольцевская улица, № 11.

ДОКТОРЪ
К. Н. Калмыковъ.
Акушерство, женскія и внутреннія болѣзни.
Пріемъ больныхъ съ 1 до 2 ч. дня и съ 5 до 6 час. вечера.
Златоуст. ул. д. Пономарева № 53
Телефонъ № 318.

ДОКТОРЪ
А. Д. Левензонъ
Спеціально нервныя, кожныя, венерическія и половыя болѣзни (почекъ, пузыря, половое безсиліе).
ЛЕЧЕНІЕ СИФИЛИСА
препаратомъ проф. Эрлиха „606" „914" Электролечебный кабинетъ Вибраціонный массажъ, гидроэлектрическія ванны по д-ру Шнее, души сухого воздуха, гальвано-фарадизаціи и леченіе синимъ свѣтомъ.
Пріемъ ежедневно отъ 9 до 11 час утра и отъ 6—8 веч. Пріемъ женщинъ отдѣльно отъ 11 до 12 утра.
Никольская ул. д. № 6.
Телефонъ № 431.

Докторъ-медицины
А. И. Удинцевъ
Пріемъ больныхъ по внутреннимъ болѣзнямъ ежедневно съ 5—7 час. вечера.
Уктусская ул. д. Бѣленкова № 29.
Телефонъ 658.

Бывшій ординаторъ Ивановской клиники, специалистъ венерическихъ и кожныхъ болѣзней.
ДОКТОРЪ-СПЕЦІАЛИСТЪ
А. Ф. Закожурниковъ
принимаетъ больныхъ ежедневно съ 10—2 ч. и съ 6—8 час. вечера. Женщинъ съ 2—3 ч. дня. Клубная улица № 15 Яблонской противъ дома Ятесъ.
Сифилисъ, венерическія и кожныя болѣзни.
Болѣзни мочевого пузыря и функціональныя разстройства половой дѣятельности (половая неврастенія, раздражительная слабость, безсиліе и пр.) Комбинированное леченіе сифилиса ртутью и неосальварсаномъ проф. Эрлиха (914). Леченіе трипперя и его осложненій антигонококковой сывороткой. Леченіе угрей, чирьевъ, экземы и др. стафилококковой сывороткой.

ДОКТОРЪ
А. А. Балоновъ
пріемъ больныхъ по внутреннимъ болѣзнямъ—спеціально болѣзни почекъ и печени ежедневно отъ 10—12 ч. дня и отъ 6½—7½ ч. вечера.
Діагностическій кабинетъ химико-микроскопич. и бактеріологич. изслѣдованій мочи, крови, мокроты и пр. Пріемъ анализовъ во всякое время дня.
УСОЛЬЦЕВСКАЯ собств. домъ № 21
Телефонъ № 421.

ДОКТОРЪ
М. ВАЙНЕРЪ.
Внутреннія и дѣтскія.
Пріемъ больныхъ ежедневно съ 8—10 ч. утра и 5—7 час. вечера.
Солдатская ул. д. № 5 Закожурниковой, между Покров. просп. и площадью новаго гогод. театра.
Телефонъ 8-93.

Кабинетъ МАССАЖА
Р. Н. КЛЕНОВОЙ.
Спеціально КОСМЕТИЧЕСКІЙ МАССАЖЪ ЛИЦА и МАССАЖЪ ТѢЛА общій и частичный.
ОСПОПРИВИВАНІЕ.
Пріемъ ежедневно отъ 11-ти до 2-хъ.
Колобовская за новымъ мостомъ д. Турышева.
Телефонъ 576.

ЛѢЧЕБНИЦА врачей спеціалистовъ
для приходящихъ больныхъ, съ постоянными кроватями и [illegible] нымъ пріотемъ.
Екатеринбургъ, уг. Покров. пр. и Пушкинской ул.
Телефонъ № 100.
Пріемъ больныхъ ежедневно, кромѣ воскресенья.
8—10 по внут. и дѣт. б. Батаковъ.
9—10½ по женскимъ бол. Линдеръ
9—11 » зубнымъ [illegible]
12½—2 по вн. и дѣтск. б. Вайнеръ
2—3 » уш., гор. и нос. Бродовскій
2—3½ » хирургическ. Янчевская.
3—4½ » внутр. и нервн. Черниавинъ. (пок., чеш. и суб.).
3—4½ » женс. и гнуш. Калмыковъ.
3½—5 » комн. и венер. Болухеръ
4—5½ » внутр и нерен. Кузнецовъ (четвер., сред. и пят.).
Постоянные консультанты:
по хирургич. бол. Соколовъ
» акушер. и женск. [illegible]
Плата за пребываніе больныхъ [illegible] въ сутки, по зубнымъ бол. 50 коп., за консилиумъ 2 р. каждому приглашенному врачу.
Пріемъ рожениць и родильницъ во всякое время.

Химико-бактеріологическая лабораторія
ДОКТОРА
С. А. Архипова.
Производится вакцинація брюшного тифа отъ 3 до 5 час.
Часенцовская д. № 159. Телеф. № 179.

Женщина-врачъ
А. П. ПОПОВА
женскія, внутреннія, дѣтскія болѣзни.
Пріемъ ежедневно днемъ отъ 1 час. до 3 час., вечеромъ отъ 6 до 7 ч. по праздникамъ пріемъ только утромъ отъ 11 ч. до 1 ч. дня
Клубная ул. № 18, д. Ванной между Колобовской ул. и Вознесенскаго проспекта противъ сада Голландскаго.

Леченіе тучности
по д-ру БЕРГОНЬЕ.
РЕНТГЕНОВСКІЙ КАБИНЕТЪ
и токи д'Арсонваля
ДОКТОРЪ
В. Г. ЭМАНЪ.
Фетисовская, № 5. Телефонъ № 168.
Пріемъ утромъ съ 8—9 час. и вечеромъ съ 4—7 час.

Зубной врачъ
И. Б. ГУРВИЦЪ
ПРИНИМАЕТЪ отъ 9 ч. утра до 5 ч. веч. Спеціально: БЕЗБОЛѢЗНЕННОЕ УДАЛЕНІЕ ЗУБОВЪ. Неснимающіеся искусственные зубы, фарфоровыя пломбы. Главный пр. д. Ижболдина. Телефонъ № 705.

Зубной врачъ
Л. А. Копылова.
Пріемъ ежедневно съ 9 ч. утра—2 ч. дня и съ 6 ч.—8 ч. веч.
Въ праздники съ 10 ч.—2 ч. дня.
Покров. пр. д. Селянова.

ДОКТОРЪ
В. К. Коровинъ
принимаетъ по дѣтскимъ и внутреннимъ болѣзнямъ съ 8—9 ч. утра и съ 5 до 7 вечера ежедневно.
Арсеньевскій просп. № 3, д. Борисова.
Телефонъ 8-76.

ДОКТОРЪ
А. С. ШИКЪ.
Внутр., дѣтск и нерв. болѣзни.
Пріемъ отъ 4—7 вечера. По воскресен. и праздник. пріемъ отъ 9—12 дня и съ 4—7 веч. Клубная ул. № 11, рядомъ съ клубнымъ садомъ.
Телефонъ № 255.

ДОКТОРЪ
В. К. Сердобовъ.
Акушерство, женскія болѣзни. Болѣзни грудныхъ дѣтей.
Пріемъ отъ 10 до 11 час. Кровати для рожениць и секретно беременныхъ.
Ленинская, соб. д. № 44. Тел. № 608.
Бѣднымъ безплатно.

Театръ „Лоранжъ“. КРОВАВАЯ БАШНЯ На дняхъ: **ПИКОВАЯ ДАМА**

СЕГОДНЯ драма въ 4-хъ частяхъ. Въ главной роли арт. Императ. Моск. Малаго театра **В. В. Максимовъ.** по повѣсти А. С. Пушкина, роль Германа исполняетъ И. И. МОЗЖУХИНЪ.

ЦИРКЪ „ПОЛО“

Верхъ-Исетск. площ. у Московск. заставы.

Въ четвергъ 28-го и въ пятницу 29-го апрѣля

Состоятся большія Поло-Дебютные предст вл нія

состоящія изъ 3-хъ большихъ отдѣленій. **Пріѣхали** и сегодня ч в юг столичные артистки и артисты изъ Московскаго цирка С ского. **I-й дебютъ** знаменитаго наѣздника жокея **Альфонсо Бенини, I-й дебютъ** фра цузскихъ гимнастовъ сестеръ **Маріснъ, I-й дебютъ** наѣздника джигитъ **М-ль Тамара, I-и дебютъ** к и и х активной танцовщицы **Муси** а также участ з зв ен ы пр е сновщикъ **А. Лапіадо** со своими лошадьми. И др ге л ч ш е а т ы и арт ст. Дирекція ц **В. ... Бинкинъ.**

Правленіе Общества борьбы съ ахоткой

приглашаетъ г. г. членовъ **на общее собран** **30 апрѣля въ 7½ ч. веч.**

въ Общественное Собраніе для разсмотрѣнія вопросовъ—отчетъ и смѣта, **назначенія дня**

праздника Бѣлаго цвѣтка,

выборы предсѣдателя и членовъ Правленія и ревизіон. комиссіи и текущія дѣла. Въ случаѣ если это собраніе не состоится, назначается вторичное на 3 мая.

Курсы оспопрививанія

двухъ мѣсячной продолжительности открываются съ 10-го мая по 10-ое іюля с. г. при **школѣ фельдшерицъ** Р. Н. Кленовой въ Екатеринбургѣ. Крылаиновская улица д. Турышева. Принимаются лица окончившія курсъ начальной школы. Плата 15 руб. за курсъ. Подробныя справки у учредительницы въ помѣщеніи фельдшерской школы отъ 11-ти до 2-хъ час. ежедневно.

ИНЖЕНЕРНОЕ Т-во въ Екатеринбургѣ

Предлагаетъ **наличные:**

Вертик. быстрох. **паров. машину** 80 д. л. с. при 8-10 атм.

Къ ней **генераторъ** 3-хъ фазн. тока 60 клв. 235 вольт. съ возбудит. и распредѣлит. щит.

Турбо-динамо де-лаваль-вольта 275 л. с. 235 вольт. 3-хъ фаз. тока.

Компрессоръ горизонт. воздушн. Комп. произв. 965 куб. фут. свободнаго засасыв. воздуха въ мин.

Водотрубные котлы, локомобили, насосы (паровые и и центробѣжн.)

Лѣсопильныя рамы и проч.

Адр. для телегр. „Инженерное“ Тел. 2—42.

Война

(ПО ТЕЛЕГРАФУ)

Отъ Штаба Верховнаго Главнокомандующаго.

ЗАПАДНЫЙ ФРОНТЪ.

Германцы открывали артиллерійскій огонь по Инскюльскому предмостному укрѣпленію.

На Двинѣ выше Якобштадта наша артиллерія удачно разгоняла партіи рабочихъ непріятеля.

КАВКАЗСКІЙ ФРОНТЪ.

На ерзинджанскомъ направленіи турки въ теченіе дня безрезультатно вели упорные атаки на наши позиціи. Противникъ, понесшій большія потери, къ вечеру прекратилъ наступленіе.

На діарбекирскомъ направленіи наши войска сбили турокъ съ горнаго хребта къ югу отъ Мутюсскаго района.

На багдадскомъ направленіи противникъ, выбитый нами изъ укрѣпленныхъ позицій, отброшенъ далеко на западъ, при преслѣдованіи врага мы захватили одно горное орудіе.

(ОТЪ ПЕТРОГРАДСКАГО ТЕЛ. АГЕНТСТВА).

ПОДРОБНОСТИ НАПАДЕНІЯ «БРЕСЛАУ» НА ЭВПАТОРІЮ.

ЭВПАТОРІЯ. 26 апрѣля. 26 апрѣля въ 4 ч. утра на горизонтѣ показалось надъ русскимъ флагомъ четырехтрубное судно. Остановившись въ бухтѣ въ 5 верстахъ отъ берега, оно неожиданно открыло огонь по стоявшимъ въ бухтѣ пароходу и парусникамъ. Затѣмъ неизвѣстное судно, въ которомъ послѣ стрѣльбы былъ опознанъ крейсеръ «Бреслау», дало нѣсколько выстрѣловъ по городу и повернуло обратно, открывъ огонь по пѣшему въ Эвпаторію паруснику. Бомбардировкой въ городѣ ранено двое мирныхъ жителей, повреждены зданія гимназіи и земскаго училища, причинены повреждѣнія церкви и одному частному дому. Нормальная жизнь въ городѣ не нарушалась ни на мгновеніе. Населеніе города и курорта совершенно спокойно и сознаетъ увѣренность, что появленіе «Бреслау» случайность, которая повториться не можетъ.

ПЕТРОГРАДЪ. 26 апрѣля. Изъ достовѣрныхъ источниковъ, дополнительно къ опубликованному извѣстію, сообщаютъ: Обстрѣлъ Евпаторіи съ «Бреслау» продолжался полчаса, причемъ обстрѣлянъ кромѣ города портъ и стоявшіе тамъ парусники и пароходы; всего выпущено 50—60 снарядовъ. Легко повреждены нѣсколько зданія. Осколками въ городѣ убитъ одинъ, на судахъ трое, ранено въ городѣ двое, на судахъ 9. Черезъ 45 минутъ послѣ своего появленія «Бреслау» поспѣшно скрылся въ юго-западномъ направленіи.

ЭВПАТОРІЯ. 26 апрѣля. Около 3-хъ ч. ночи 24 апрѣля спавшіе на баркасахъ рыбаки увидѣли тихо подошедшій крейсеръ, принятый ими за русскій, а когда разсвѣтало, оказавшійся «Бреслау». Крейсеръ съ двухверстнаго разстоянія сталъ залпами разстрѣливать грузившійся въ рейдѣ хлѣбомъ транспортъ земскаго союза. На транспортѣ легко ранены 2 матроса, раненъ и сегодня скончался капитанъ транспорта. Обстрѣлялъ 2 шхуны, на которыхъ убитъ одинъ и легко ранены 2 матроса, «Бреслау» направилъ безрезультатно залпы на фабричныя трубы и вокзалъ. При обстрѣлѣ легко повреждены земская больница, караимское училище, лютеранская кирка, флигель санаторіи Тапласа и 3 частныхъ дома. На улицѣ ранены 2 обывателя, одинъ изъ нихъ скончался. Паники не было. На набережную высыпала масса публики. Выпустивъ 30 залповъ, въ 4 ч. 30 м. «Бреслау» быстро удалился въ юго-западномъ направленіи. Противъ Кондрадскаго поста онъ встрѣтилъ парусную шхуну и, выкинувъ Андреевскій флагъ, выпустилъ по шхунѣ 20 залповъ и исчезъ на горизонтѣ. Сильно помятая шхуна прибыла вечеромъ въ Эвпаторію, на ней два убитыхъ, одинъ раненый. Въ городѣ найдено нѣсколько неразорвавшихся шестидюймовыхъ снарядовъ.

На русско-австро-германскомъ фронтѣ.

ПРИКОВЫВАНІЕ ПУЛЕМЕТЧИКОВЪ НА ГЕРМАН. ПЕРЕДОВЫХЪ ПОЗИЦІЯХЪ.

МОСКВА. 26 апрѣля. Городской голова Челноковъ получилъ достовѣрныя свѣдѣнія, что германцы на протяженіи всего фронта имѣютъ на своихъ передовыхъ линіяхъ пулеметчиковъ, прикованныхъ къ цѣпи, въ цѣляхъ нанести возможно большой вредъ наступающему противнику, не прекращая стрѣльбы до самой послѣдней минуты. Практика показала, что пулеметчики даже съ желѣзными щитами не выдерживаютъ зрѣлища идущихъ въ атаку частей, срываются съ мѣстъ и бѣгутъ назадъ къ своимъ. По словамъ германцевъ, пулеметчики сами, желая побороть принципъ ужаса, обратились къ верховному командованію германской арміи съ просьбой отмѣнить правило о приковываніи пулеметчиковъ у передовыхъ провозочныхъ заграждеій.

УДАЧНЫЯ КОНТРЪ-АТТАКИ ФРАНЦУЗОВЪ ВЪ РАЙОНѢ МААСА.

ПАРИЖЪ. 25 апрѣля. Дневное оффиціальное сообщеніе.

На лѣвомъ берегу Мааса ночью продолжались ожесточенные бои на участкѣ высоты «304». Яростныя попытки непріятеля разбились о наше сопротивленіе и стоили германцамъ весьма большихъ потерь. Энергичная контръ-аттака, произведенная нашими войсками, выбила непріятеля изъ траншейнаго хода къ востоку отъ высоты «304», который ему удалось занять вчера. Нами взято 5 плѣнныхъ 50 человѣкъ.

На правомъ берегу Мааса къ югу отъ Одромонскаго лѣса мы въ теченіе ночи послѣ цѣлаго ряда боевъ выбили германцевъ изъ большой части траншей на первой линіи, въ которыя имъ удалось проникнуть вчера, и взяли 30 плѣнныхъ, въ томъ числѣ 2 офицеровъ. Подтверждается, что вчерашнее наступленіе на фронтѣ протяженіемъ болѣе двухъ километровъ между Одромонскимъ лѣсомъ и фермой Дуомонъ стоило непріятелю большихъ потерь. На остальномъ протяженіи фронта ночь прошла спокойно.

2 германскихъ летательныхъ аппарата были сбиты во время воздушнаго боя на верденскомъ участкѣ, одинъ изъ нихъ упалъ въ окрестностяхъ Орнъ, другой, потерпѣвшій серьезную аварію, былъ вынужденъ опуститься къ югу отъ Азанъ.

На бельгійско-французскомъ фронтѣ.

БОИ ПОДЪ ВЕРДЕНОМЪ.

ПАРИЖЪ, 25 апрѣля. Вечернее оффиціальное сообщеніе.

На лѣвомъ берегу Мааса непріятель продолжаетъ съ прежнимъ напряженіемъ бомбардировать Авокурскій лѣсъ и весь районъ возвышенности «304». Предпринятыя днемъ германцами атаки нашей позиціи и возвышенности «287» къ западу отъ возвышенности «304» остановлены нашимъ артиллерійскимъ и пулеметнымъ огнемъ.

На правомъ берегу Мааса въ Вепрѣ происходила довольно сильная артиллерійская перестрѣлка, наши батареи успѣшно обстрѣляли непріятельскія лагерныя расположенія къ сѣверо-западу отъ Экзена и къ югу отъ Тіокура.

На остальномъ фронтѣ день прошелъ въ относительномъ спокойствіи.

ПАРИЖЪ, 25 апрѣля. «Гаваасъ» сообщаетъ. Ночью 24 апрѣля сраженіе подъ Верденомъ продолжалось съ одинаковымъ для обѣихъ сторонъ ожесточеніемъ. 25 апрѣля непріятель нѣсколько разъ возобновлялъ атаки на высоту «304», терпя огромныя потери отъ нашего перекрестнаго огня. Германскіе полки въ теченіе нѣсколькихъ часовъ упорно стремились достичь желанной цѣли, не обращая вниманія на тяжкій урокъ, однако всѣ ихъ ожесточенныя усилія не смогли сломить доблестное сопротивленіе нашихъ войскъ, которымъ сами германцы оффиціально воздаютъ должное. Немного позже мы произвели контръ-атаку, по свидѣтельству самихъ германцевъ, необычайно стремительную, въ результатѣ которой намъ удалось выбить непріятеля изъ оврага, отдѣляющаго Мортомъ отъ высоты «304», куда германцы проникли вчера, занявъ здѣсь отдѣлъ изъ нашихъ соединительныхъ ходовъ.

Днемъ 25 апрѣля непріятель сдѣлалъ новую попытку обходнаго движенія. Что этотъ разъ атака велась на высоту «287», однако эта операція также потерпѣла полную неудачу.

На востокѣ отъ Мааса наши войска ночью произвели 2 лихія контръ-атаки и отбили у германцевъ участки нашей передовой траншеи въ лѣсу Одромонъ, который непріятель передъ тѣмъ занялъ цѣною весьма тяжелыхъ потерь.

Такимъ образомъ итогъ всѣхъ операцій дѣлаетъ честь нашимъ доблестнымъ солдатамъ, регулярно отбивающимъ у непріятеля нѣсколько большихъ потерь пространства. Итакъ, благодаря непоколебимому геройству нашихъ мужественныхъ воиновъ, положеніе на обоихъ берегахъ Мааса нынѣ такое, какимъ было раньше до послѣдняго возобновленія германцами ихъ чудовищнаго наступленія; другими словами, военныя дѣйствія подъ Верденомъ приняли вновь благопріятный для насъ оборотъ.

СРАЖЕНІЕ ПОДЪ ВЕРДЕНОМЪ.

ПАРИЖЪ. 26 апрѣля. Оффиціальное дневное сообщеніе.

Между Уазой и Энъ мы отразили внезапное нападеніе, произведенное на одно изъ нашихъ укрѣпленій къ юго-востоку отъ Отрепъ.

Въ Аргонахъ на участкѣ Боланта мы овладѣли двумя передовыми постами, истребили защитниковъ и заняли нѣсколько находившихся по близости воронокъ.

На лѣвомъ берегу Мааса непріятель въ теченіе ночи ожесточенно бомбардировалъ траншеи высоты «304». Атака, произведенная германцами около 3-хъ ч. утра, вполнѣ отражена.

На правомъ берегу Мааса произведенныя контръ-аттаки дали возможность выбить непріятеля изъ частей траншеи нашей первой линіи, которыя онъ еще занималъ къ сѣверо-западу отъ фермы Тіомона. Между Дуомономъ и Во сильный обстрѣлъ нашихъ линій, распространившійся также на участокъ Эпкеръ-Шатильонъ. Въ Вепрѣ, въ Апремонскомъ лѣсу и въ долинѣ Фехтъ бои ручными гранатами.

На остальномъ протяженіи фронта ночь прошла сравнительно спокойно.

СООБЩЕНІЕ БРИТАНСКОЙ ГЛАВН. КВАРТИРЫ.

ЛОНДОНЪ. 26 апрѣля. Днем на различныхъ пунктахъ фронта произошло нѣсколько столкновеній, какъ послѣ сильнаго артиллерійскаго подготовки непріятель прорвалъ въ нашіи траншеи къ востоку отъ Тіенвальскаго лѣса и причинилъ намъ незначительный уронъ, но затѣмъ нами былъ выбитъ, оставивъ на мѣстѣ боя нѣсколько убитыхъ и одного плѣннаго. Мы произвели удачное внезапное нападеніе на непріятельскія траншеи къ сѣверу отъ Тіенвальскаго лѣса, загнали германцевъ въ землянки и удачно забросали ихъ бомбами. Кромѣ того мы имѣли успѣшное дѣло близъ Промелль, гдѣ проникли въ непріятельскія траншеи, занятыя большимъ числомъ солдатъ, и причинили имъ значительныя потери. Нашъ уронъ въ обоихъ случаяхъ самый ничтожный. Атаки эти произведены уэльскими и шотландскими стрѣлками.

Вчера ночью и сегодня днемъ артиллерія проявляла нѣкоторую дѣятельность на выступѣ у Ипра.

БЕЛЬГІЙСКОЕ СООБЩЕНІЕ.

ГАВРЪ, 25 апрѣля. Въ районѣ Диксмюде германцы вчера вечеромъ и сегодня утромъ пытались возобновить ожесточенную бомбардировку, которой отмѣчены послѣдніе дни, отвѣтомъ стонъ нашей артиллеріи разныхъ калибровъ быстро пресѣкъ попытки.

ПРИБЫТІЕ АНГЛІЙСКИХЪ ВОЙСКЪ ВО ФРАНЦІЮ.

ЛОНДОНЪ, 25 апрѣля. Военное министерство сообщаетъ. Австралійскія и новозеландскія войска прибыли во Францію. Изъ стведена часть фронта.

МАРСЕЛЬ, 25 апрѣля. Въ присутствіи министровъ Самба и Тіерри генералъ Коке произвелъ смотръ прибывшимъ англійскимъ войскамъ. Толпа шумно привѣтствовала проходившихъ солдатъ и забрасывала ихъ цвѣтами, особенно восторженныя оваціи выпали на долю индусскихъ уланъ, также на новозеландскихъ, шотландскихъ и южноафриканскихъ добровольцевъ.

На австро-итальянскомъ фронтѣ.

СООБЩЕНІЕ ИТАЛЬЯНСК. ГЛАВН. КВАРТИРЫ.

РИМЪ. 26 апрѣля. 25 апрѣля въ районѣ Адамелло наша артиллерія, установленная на вершинѣ Лоббіа-Альта на высотѣ 3196 метровъ, открыла вчера огонь по непріятельскимъ оборонительнымъ укрѣпленіямъ горнаго кряжа Тонеле, и уничтожила ихъ. Наши батареи средняго калибра обстрѣляли тылъ непріятельскихъ заграждій и долину Джепова—Сарка.

Вдоль всего фронта Трентино и верхняго теченія Адиже происходила усиленная артиллерійская перестрѣлка.

Сообщается о крупныхъ пѣхотныхъ столкновеніяхъ на Мармолладо, горномъ перевалѣ Фальцарето и на Кукла въ бассейнѣ Плеццо. Повсюду непріятель отброшенъ, оставивъ въ нашихъ рукахъ нѣсколько плѣнныхъ. Передъ нашими позиціями на Кукалѣ подобрано около сотни трупъ, также захвачено много военныхъ припасовъ у непріятельскихъ солдатъ, павшихъ во время послѣднихъ атакъ.

Сильная эскадра нашихъ аэроплановъ совершила вчера налетъ на долину Адиже, сбросивъ большое число бомбъ въ Матарелло и Кальцо, центры сосредоточенія непріятельскихъ войскъ. Аэропланы, хотя подверглись сильному огню, возвратились однако невредимыми. Отрядъ непріятельскихъ аэроплановъ пролетѣлъ надъ долиною въ нижнемъ теченіи Изонцо, сбросивъ нѣсколько бомбъ, не причинившихъ однако вреда.

Разныя извѣстія.

АМЕРИКАНСКАЯ НОТА ГЕРМАНІИ.

ВАШИНГТОНЪ. 26 апрѣля. Въ нотѣ посылаемой Германіи американское правительство принимаетъ къ свѣдѣнію заявленіе о новой системѣ веденія подводной войны и заявляетъ, что Штаты не могутъ ни на минуту допустить, тамъ менѣе подвергнуть обсужденію предположеніе, чтобы новая политика, хотя бы въ самой незначительной степени, была поставлена въ зависимости отъ образа дѣйствія какого либо другого правительства по отношенію къ правамъ нейтральныхъ, не участвующихъ въ войнѣ лицъ.

КАЗНИ И СУДЪ НАДЪ ИРЛАНДСКИМИ ИНСУРГЕНТАМИ.

ЛОНДОНЪ, 25 апрѣля. Въ Дублинѣ разстрѣляно еще 4 возстанца, кромѣ того 1 приговоренъ къ 8 годамъ каторжныхъ работъ, трое къ 5, 16 къ тремъ, двое къ двумъ год., оправданы двое.

ОТСТАВКА ПОМОЩНИКА СТАТСЪ-СЕКРЕТАРЯ ПО ДѢЛАМЪ ИРЛАНДІИ.

ЛОНДОНЪ. 25 апрѣля. Помощникъ статсъ секретаря по дѣламъ Ирландіи сэръ Матью Натанъ подалъ въ отставку; на его мѣсто назначенъ бывшій губернаторъ Цейлона сэръ Робертъ Чолмерсъ.

ИЗБРАНІЕ ВЕНИЗЕЛОСА ДЕПУТАТОМЪ.

АФИНЫ. 25 апрѣля. Венизелосъ почти единогласно избранъ депутатомъ Митиленды.

АВСТРО-РУССКІЯ ПЕРЕГОВОРЫ.

ТУЛЬЧА. 25 апрѣля. Переговоры Румыніи съ Австро-Венгріей относительно заключенія экономическаго соглашенія на тѣхъ же основаніяхъ, что и германо-румынское вѣроятно, приведутъ къ положительнымъ результатамъ.

ПРОТЕСТЪ ГРЕЦІИ.

АФИНЫ. 25 апрѣля. Греческое правительство обратилось къ державамъ согласія съ протестомъ, по поводу постоянныхъ задержаній почтовыхъ отправленій и ареста трехъ болгарскихъ дезертировъ, произведеннаго на греческомъ суднѣ.

(По сообщеніямъ столичныхъ газетъ).

ПОДГОТОВКА ГЕРМАНСКАГО НАСТУПЛЕНІЯ.

«Рускъ. Инв.» пишетъ: рядъ послѣднихъ сообщеній о подготовительныхъ дѣйствіяхъ нашего главнаго противника, Германіи, становится все болѣе и болѣе показательнымъ. Пока еще довольно трудно вынести опредѣленное предположеніе о возможной программѣ развитія плановъ германской главной квартиры, но тѣмъ не менѣе то, что понемногу становится достояніемъ общества, указываетъ на несомнѣнность скораго выступленія на нашихъ противниковъ изъ 3-хъ ...

на земляно одѣленія. Вниманіе нѣмцевъ приваено къ сѣверному нашему фронту, на которомъ они надѣются дождаться перелома войны въ ихъ пользу. Германскій флотъ дѣятельно готовится въ настоящее время къ прорыву въ воды Рижскаго залива. По свѣдѣніямъ шведскихъ газетъ, весьма зорко слѣдящихъ за подготовительной дѣятельностью германцевъ на нашемъ сѣверномъ фронтѣ, значительная часть нѣмецкаго флота уже перебралась въ Либаву, а незадолго передъ этимъ сообщалось, что дошедшія въ прибрежные порты Балтійскаго моря Германіи были закрыть въ теченіе двухъ недѣль. Изъ Голландіи получены свѣдѣнія, что туда не приходитъ въ теченіе двухъ сутокъ германская почта, и возможно, что это объясняется начатой переброской свободныхъ германскихъ силъ и резервовъ къ рѣшительному пункту. Въ теченіе двухъ недѣль съ начала апрѣля въ либавскомъ порту происходила выгрузка доставленной на нашъ фронтъ моремъ германской артиллеріи. Возможно, что здѣсь фигурируютъ не только одни германскія пушки, но также подвезена австрійская тяжелая артиллерія. Значительное число германскихъ пушекъ снято съ укрѣпленій крѣпости Кенигсбергъ и нѣкоторыхъ другихъ германскихъ крѣпостей. Какъ отмѣчаютъ указанныя свѣдѣнія, пушки эти поставлены на спеціально подготовленныя лафеты и отправлены изъ Пиллау по желѣзной дорогѣ въ направленіи ст. Мурмелево въ тылъ рижскому фронту. Дорогой же происходитъ въ настоящее время усиленный подвозъ снарядовъ, быстро здѣсь погружаемыхъ и немедленно отправляемыхъ по тому же направленію въ сторону арміи генерала Куросаткина.

ПЕРЕБРОСКА ГЕРМАНСКИХЪ СИЛЪ.

Перешедшіе къ намъ въ районѣ м. Крево, западнѣе Молодечно, нѣмецкіе дезертиры передаютъ, о происходящейся крупной переброскѣ войскъ съ французскаго фронта на нашъ.

Новыхъ войскъ почти не прибываетъ. Главнымъ образомъ, наши и возвращаются забранныя недавно части, уже оперировавшія въ этомъ районѣ.

Дезертиры принадлежатъ къ составу XII германской арміи, занимающей южную половину Виленской и часть Минской губерніи. Пополненія названной арміи идетъ крайне поспѣшно.

Какъ разсказываютъ вернувшіеся солдаты, нѣкоторыя, забранныя на французскій фронтъ частицы успѣли уже, какъ слѣдуетъ, развернуться на новыхъ мѣстахъ, какъ ихъ потребовали обратно.

По словамъ дезертировъ, имъ передавали, что столь же поспѣшно возвращаются войска на движскій фронтъ.

ПЕРЕГРУППИРОВКА НѢМЦЕВЪ.

По даннымъ, прибывшимъ въ Минскъ нѣмцы, пользуясь проведенными ими въ своемъ тылу желѣзными дорогами, непрерывно перебрасываютъ войска съ одного участка фронта на другой.

Чтобы сохранить боеспособность всей линіи, перегруппировки эти производятся по ночамъ.

Для послѣдняго сраженія подъ Нарочью нѣмцы мобилизовали всѣ резервы и части всего фронта отъ Барановичъ, оставивъ на всѣхъ участкахъ передовыя пулеметныя команды, производящія стрѣльбу съ цѣлью отвлечь наше вниманіе отъ нарочскаго участка.

На болѣе ближнихъ участкахъ нѣмцы передвигаютъ части на автомобильныхъ платформахъ, а на дѣльнихъ участкахъ, находящихъ въ ихъ распоряженіи, на спеціально сооруженныхъ судахъ.

ГЕРМАНСКІЯ ИЗВѢСТІЯ О ЧЕРНОМЪ МОРѢ.

По сообщеніямъ изъ полученныхъ во Францію германскихъ источниковъ, русскій черноморскій флотъ въ настоящему времени успѣлъ уже потопить пять шестыхъ всего числа турецкаго торговаго тоннажа. По подсчетамъ турецкаго правительства, русскіе уничтожили 219 крупныхъ турецкихъ пароходовъ и парусныхъ судовъ, не считая многихъ сотенъ судовъ малаго водоизмѣщенія. Остатки разгромленнаго турецкаго коммерческаго флота находятся въ константинопольскомъ порту, причемъ во всѣхъ тѣхъ случаяхъ, когда торговымъ кораблямъ приходится выходить въ море, они конвоируются и снабжаются командой изъ нижнихъ чиновъ военнаго флота.

ДЕЗЕРТИРСТВО НѢМЦЕВЪ.

Захваченные въ послѣдніе дни въ якобштадтскомъ районѣ плѣнные нѣмецкіе солдаты передаютъ, что за послѣдніе дни въ этомъ районѣ наблюдается массовое бѣгство германскихъ солдатъ съ передовыхъ позицій.

Въ связи съ массовымъ дезертирствомъ нѣмецкихъ солдатъ въ якобштадтскомъ районѣ по всѣмъ дорогамъ, ведущимъ въ ближайшій тылъ разставлены усиленныя патрули, на обязанности которыхъ лежитъ задерживать солдатъ, проходящихъ мимо и не имѣющихъ соотвѣтствующихъ пропусковъ.

За время установленія такого рода патрулей задержано значительное число нѣмецкихъ солдатъ, пытающихъ бѣжать.

ГЕРМАНСКІЯ ФИРМЫ ВЪ ПОЛЬШѢ.

По полученнымъ свѣдѣніямъ, въ Польшѣ въ послѣднее время стали усиленно культивироваться нѣмецкая торговля.

Прибывающіе изъ Германіи купцы занимаютъ торговыя помѣщенія, оставленныя эвакуировавшимися русскими торговцами.

Многія берлинскія фирмы открыли въ Варшавѣ филиальныя отдѣленія.

Изъ новыхъ, нѣмецкихъ магазиновъ особенно выдѣляется склады сигаръ и винъ.

КРУПНЫЕ БЕЗПОРЯДКИ ВЪ БЕРЛИНѢ.

Поданныя нейтральныхъ странъ, прибывающіе изъ Берлина въ Швейцарію, подтверждаютъ извѣстія о происходившихъ на-дняхъ въ германской столицѣ крупныхъ безпорядкахъ. 1-го мая въ Берлинѣ повсемѣстно происходили демонстраціи въ пользу мира. Особенно внушительныхъ размѣровъ достигла демонстрація на Потсдамской площади, гдѣ войска разстрѣливали толпу изъ пулеметовъ. Кромѣ Либкнехта, въ этотъ день было арестовано восемь другихъ видныхъ соціалистическихъ дѣятелей.

РЕФОРМЫ ВЪ ГЕРМАНІИ.

Въ рейхстагѣ внесена давно ожидавшаяся новелла объ уничтоженіи предписаній, направленныхъ противъ профессіональныхъ союзовъ. Политическая дѣятельность союзовъ, согласно новелла, разрѣшается, но лишь постольку, поскольку она стоитъ въ связи съ экономическими и соціальными вопросами. Далѣе отмѣняется предписаніе о сообщеніи администраціи списка членовъ правленій и воспрещеніе участвовать въ профессіональныхъ союзахъ лицамъ, не достигшимъ 18-ти лѣтъ. Однако всѣ ограниченія сохраняются для сельскихъ рабочихъ.

Интересно, что наканунѣ опубликованія новеллы организаціи землевладѣльцевъ выступили въ печати съ протестомъ противъ расширенія правъ профессіональныхъ союзовъ.

Газеты полагаютъ, что правительственный законопроектъ не удовлетворитъ вслѣдствіи своей половинчатости, ни правыхъ, ни лѣвыхъ, и подвергнетъ серьезному испытанію «гражданскій миръ».

КЪ АРЕСТУ ЛИБКНЕХТА.

Выясняется, что Либкнехтъ арестованъ на Потсдамской площади во время первомайской демонстраціи, созванной соціалъ-демократической партіей посредствомъ разсылки городскихъ писемъ.

Либкнехтъ, какъ рядовой чинъ германской арміи, отсталъ военно-плѣнному суду за участіе въ демонстраціи и ношеніе штатскаго платья.

Арестъ Либкнехта будетъ обсуждаться въ первомъ засѣданіи рейхстага. Соціалистическая фракція требуетъ его освобожденія до конца сессіи.

Скрывавшійся раньше цензурой арестъ Либкнехта на первомайской демонстраціи на центральной Потсдамской площади является злобой дня и оживленно комментируется также и датской прессой. «Берл. Лок. Анц.» защищаетъ закономѣрность ареста. «Политикенъ» по этому поводу въ передовой статьѣ иронически замѣчаетъ: «Закономѣрность въ нынѣшнія времена—вопросъ сложный. Все зависитъ отъ того, какія обвиненія будутъ Либкнехту предъявлены».

АВСТРІЙЦЫ ПОДЪ ВЕРДЕНОМЪ.

Въ сраженіяхъ подъ Верденомъ принимаютъ участіе и австрійскія войска. Непрерывный обстрѣлъ германскихъ позицій французской артиллеріей производитъ столь сильное моральное впечатлѣніе, что изъ состава 43 австрійскаго пѣхотнаго полка, который пробылъ на фронтѣ всего три дня, 32 офицера заболѣли психическимъ разстройствомъ.

Германская газета «Шлезишне-Нейгуштъ» пишетъ, что взятіе Верденъ никогда не было непосредственной цѣлью германскаго командованія. Истинною цѣлью германскаго наступленія по сложномъ газеты, является стремленіе истощить силы французской арміи путемъ непрерывнаго продолжительнаго сраженія.

КОНФЕРЕНЦІЯ ДЕРЖАВЪ СОГЛАСІЯ.

Конференція державъ согласія въ Парижѣ закончила свои работы. Главнѣйшія постановленія, выработанныя этой конференціей, сводятся къ тому, что въ ближайшее время должны быть образованы спеціальные органы изъ представителей союзныхъ государствъ для составленія программы, касающейся коммерческихъ сношеній послѣ окончанія. Союзныя государства должны полностью возмѣстить убытки своихъ подданныхъ причиненные войною. Въ связи съ этимъ признано необходимымъ, чтобы правительства союзныхъ странъ обсудили вопросъ о размѣрѣ возмѣщенія, которое должно быть потребовано отъ непріятельскихъ государствъ. Далѣе слѣдуютъ постановленія о необходимости пониженія почтово-телеграфныхъ тарифовъ, а также объ уменьшеніи фрахтовыхъ ставокъ. Для этой цѣли въ случаѣ надобности, могутъ быть реквизированы торговыя суда. Рѣшено кромѣ того систематически бороться противъ наплыва нѣмецкихъ товаровъ въ союзныя страны. Много вниманія уделено также валютнымъ курсамъ. Для осуществленія этого мѣропріятія предположено созвать въ Парижѣ конференцію изъ представителей государственныхъ казначействъ, эмиссіонныхъ банковъ и другихъ финансовыхъ учрежденій.

Слѣдующую конференцію рѣшено созвать въ октябрѣ текущаго года въ Римѣ, а третью въ февралѣ 1917 г. въ Лондонѣ.

ЗАПРЕЩЕНІЕ МИТИНГОВЪ И ПУБЛИЧНЫХЪ СОБРАНІЙ ВЪ АНГЛІИ.

Въ билль о государственной оборонѣ введенъ дополнительный пунктъ, разрѣшающій военнымъ властямъ запрещать митинги и собранія на открытомъ воздухѣ и въ публичныхъ мѣстахъ. Какъ извѣстно, до сихъ поръ всякія собранія устраивались явочнымъ порядкомъ безъ испрашиванія разрѣшенія.

ТАЙНА ЯОРГАНИЗАЦІЯ ВЪ КОНСТАНТИНОПОЛЬСКОМЪ ПОЧТАМТѢ.

Турецкая полиція раскрыла въ главномъ почтамтѣ въ Константинополѣ тайную организацію, крупными путемъ отправляющую письма и разныя донесенія въ Италію. Въ связи съ этимъ произведены многочисленные аресты.

РУССКО-ГОЛЛАНДСКІЙ БАНКЪ.

Въ непродолжительномъ времени въ Петроградѣ открываетъ свои дѣйствія Русско-Голландскій банкъ, организованный при участіи извѣстныхъ русскихъ и голландскихъ капиталистовъ. Ближайшее участіе въ учрежденіи банка съ русской стороны принимаютъ, между прочимъ, Ратьковъ-Рожновъ, Лебановъ, Ліанозовъ, Синицынъ, съ голландской стороны учредителями являются представитель Роттердамскагосоединеннаго банка Вестермаанъ, гг. Квелеръ, Реперъ и др. Банкъ ставитъ своей цѣлью прежде всего чисто банковскія операціи—учетъ и ссуды. Затѣмъ весьма интересной задачей новаго кредитнаго учрежденія является размѣщеніе русскихъ правительственныхъ займовъ въ нейтральныхъ странахъ и прежде всего въ той же Голландіи, гдѣ теперь наблюдается избытокъ капиталовъ.

1 МАЯ ЗАГРАНИЦЕЙ.

Въ Стокгольмѣ 1 мая сглаживалось выступленіемъ рабочихъ, манифестировавшихъ въ пользу мира. Во главѣ манифестантовъ, проходившихъ по улицамъ города, несли бѣлое знамя съ надписью «Миръ».

Въ Бухарестѣ на митингѣ соціалистовъ 1 мая большое число ораторовъ высказалось противъ европейской войны и противъ искусственнаго вздорожанія жизни. Послѣ митинга многолюдная манифестація, насчитывавшая до 4 тыс. человѣкъ, прошла по улицамъ Бухареста съ пѣніемъ «Марсельезы» и «Интернаціонала».

Къ взятію Эрзерума.

Русскія войска на покрытыхъ снѣгомъ склонахъ горъ у Эрзерума.

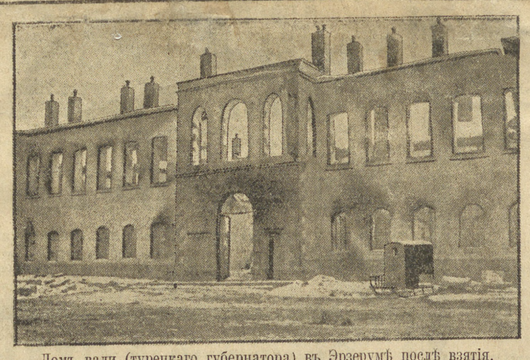

Домъ вали (турецкаго губернатора) въ Эрзерумѣ послѣ взятія.

Воззваніе „нейтральной мирной конференціи“ въ Стокгольмѣ.

«Нейтральная конференція» въ Стокгольмѣ, въ которой, повидимому, причастны члены экспедиціи Форда, напечатала воззваніе къ правительствамъ, парламентамъ и народамъ воюющихъ странъ. Въ воззваніи излагаются пункты русскаго мира, къ обсужденію которыхъ можно было бы, по мнѣнію конференціи, приступить теперь же, безъ всякаго отлагательства. Повидимому, делегаты конференціи надѣются, что разъ дискуссія начнется, то она мало-по-малу распространится и на другіе спорные вопросы, и въ результатѣ война выродится въ словесную борьбу, которая и приблизитъ наступленіе мира. Берлинскія газеты сначала воспроизвели воззваніе, какъ документъ, воздерживаясь отъ какихъ бы то ни было комментаріевъ, но затѣмъ «заняли позицію» въ отношеніи его.

Во вступительной части воззванія указывается, что конференція, въ которой участвовали делегаты Даніи, Голландіи, Норвегіи, Швеціи и Швейцаріи, не имѣетъ никакого оффиціальнаго характера, и представляетъ не правительства, а частныхъ лицъ. Конференція предлагаетъ къ обсужденію слѣдующія предложенія, пріемлемыя (пріемлемы ли?) для обѣихъ борющихся сторонъ.

Самоопредѣленіе народовъ. Примѣненіе этого принципа не допускаетъ аннексіи какихъ-либо территорій, такъ какъ присоединеніе земель вопреки волѣ населенія носитъ въ себѣ зародышъ будущихъ освободительныхъ войнъ. Отсюда слѣдуютъ выводы:

1) Бельгія должна быть возстановлена;

2) занятыя нѣмцами департаменты Франціи должны быть возвращены Франціи;

3) долженъ быть подвергнутъ новому разсмотрѣнію вопросъ о Эльзасѣ-Лотарингіи;

4) державы должны гарантировать независимость Сербіи и Черногоріи;

5) Польша должна быть объединена въ независимое государство;

6) пограничная итало-австрійская зона должна быть измѣнена согласно принципу національности;

7) должна быть провозглашена автономія Арменіи подъ международной гарантіей;

8) національные вопросы на Балканахъ и въ Азіатской Турціи должны быть разрѣшены путемъ международнаго соглашенія.

Право всѣхъ народовъ на свободное экономическое развитіе.

1) Принципіе принципа свободныхъ дверей въ колоніяхъ, территоріяхъ, находящихся подъ протекторатомъ, и въ сферахъ вліянія.

2) Интернаціонализація извѣст

Сегодня въ номерѣ:

Германцы обстрѣливали Инкюльское предместье укрѣпленіе.

На кавказскомъ фронтѣ остановлено наступленіе турокъ на ерзинджанскомъ направленіи.

Курки выбиты изъ укрѣпленныхъ позицій и наступаютъ къ югу и къ западу.

На фр. и юз. фронтѣ подъ Верденомъ происходили упорные бои, въ результатѣ которыхъ франц. войска отбили всѣ атаки германцевъ и выбили ихъ изъ занятыхъ ими ранѣе позицій близъ высоты «304» и у лѣса Одромонъ.

На фронтѣ англійскихъ войскъ атаки германцевъ въ районѣ Тіепвальскаго лѣса тоже отбиты.

У Ипра артиллерійская перестрѣлка.

Подготовка германскаго наступленія на восточномъ фронтѣ.

Празднованіе 1 мая заграницей.

Совѣщаніе о реформѣ прямыхъ налоговъ.

Къ открытію университета у Уралѣ.

вать эти куртки на передовыя позиціи воинамъ.

За-границей.

БИЛЛЬ О ПЕРЕНЕСЕНІИ ГРАЖДАНСКАГО ВРЕМЕНИ.

ЛОНДОНЪ, 25 апрѣля. Палата общинъ приняла 170 голосами противъ двухъ предложеніе о перенесеніи гражданскаго времени. Вносимый въ парламентъ биллъ предусматриваетъ примѣненіе съ 8 апрѣля по 18 сентября, когда возстановится нормальное время.

КЪ ГОСУД. ПЕРЕВОРОТУ ВЪ КИТАѢ.

ПЕКИНЪ. 26 апрѣля. По свѣдѣніямъ изъ японскихъ источниковъ, 4 отложившіяся провинціи провозгласили президентомъ Цень-Чунъ-Сюаня, вице-президентомъ Тангцино, премьеромъ Ляндцаго. Генералы Чжансюнь, Фынгюкжанъ, Ниндтунъ предложили свое посредничество для выработки мирныхъ условій между сѣверомъ и югомъ.

Офиціально подтверждается, что безпорядки въ Шандунѣ продолжаются. Лисянь и Чжоуцунь остаются въ рукахъ революціонеровъ.

Екатеринбургъ 28-го апрѣля.

БОРЬБА СЪ ДОРОГОВИЗНОЙ И СПЕКУЛЯЦІЕЙ

Цѣны рѣшительно на всѣ продукты и предметы потребленія повышаются съ каждымъ днемъ, что начинаетъ уже вызывать тревогу среди населенія. Если такъ пойдетъ впередъ, то развѣ только незначительный сравнительно классъ людей очень состоятельныхъ можетъ выдержать и удовлетворять свои необходимыя потребности. Масса же потребителей вынуждена будетъ отказывать себѣ во многомъ, рискуя здоровьемъ и даже въ извѣстныхъ случаяхъ жизнью. Различные торговцы, съ которыми имѣетъ дѣло населеніе, запрашиваетъ безбожно высокія цѣны ссылаются на оптовыхъ, а эти въ свою очередь на фабрикантовъ и заводчиковъ. Послѣдніе тоже не оставаются безъ отвѣта обращенный къ нимъ протестъ, указывая на дороговизну сырья, рабочихъ рукъ и вообще повышеніе всѣхъ издержекъ производства, а также на то, что должны, усиленно работать на нужды арміи, и только извѣстную часть производства направлять на внутренній рынокъ. Тѣ и другіе правы только въ извѣстной степени и во всякомъ случаѣ указываемыя ими обстоятельства не служатъ истинными причинами чрезмѣрнаго вздорожанія товаровъ.

Искусственное, имѣющее всѣ признаки спекуляціи, повышеніе цѣнъ является безспорнымъ фактомъ. Въ другихъ воюющихъ странахъ наблюдается также ростъ цѣнъ, но далеко слабѣе, чѣмъ у насъ.

Все, что до сихъ поръ предпринималось для борьбы съ дороговизной и спекуляціей, не дало почти никакихъ результатовъ, какъ мы уже на этомъ неоднократно останавливались.

Необходимость самыхъ рѣшительныхъ, суровыхъ мѣръ воздѣйствія на промышленниковъ и торговцевъ представляется совершенно ясной, очевидной для каждаго.

Населеніе въ правѣ ожидать ихъ отъ правительской власти.

Само собою разумѣется, что одновременно съ этимъ правительство должно провести рядъ мѣропріятій, способствующихъ упорядоченію транспорта и вообще установленію, правильнаго распредѣленія сырья и пловыхъ продуктовъ и товаровъ между отдѣльными районами и мѣстностями.

Тѣльными мѣрами, могущими положить конецъ безпричинному цѣнъ, какъ показалъ уже сдѣланный у насъ и у нашихъ союзниковъ и враговъ опытъ служатъ установленіе предѣльныхъ цѣнъ на сырье, полуфабрикаты и готовыя издѣлія, частныя и общія реквизиціи сырья и полуфабрикатовъ, наконецъ секвестръ на предпріятія по изготовленію полуфабрикатовъ и издѣлій.

Отъ дѣйствія этихъ мѣръ нельзя уже устраняютъ и естественно, что промышленники и торговцы стараются всячески отстранить ихъ отъ себя.

На-дняхъ представители биржевыхъ комитетовъ обратились даже съ жалобой къ предсѣдателю совѣта министровъ Б. В. Штюрмеру на установленіе предѣльныхъ цѣнъ министромъ земледѣлія А. Н. Наумовымъ. Предварительно они пытались убѣдить министра согласиться на отмѣну обязательныхъ твердыхъ цѣнъ, но встрѣтили самый рѣшительный отказъ. А. Н. Наумовъ заявилъ ходатаямъ, что пока онъ министръ и стоитъ во главѣ особаго совѣщанія по продовольствію, не допуститъ вольныхъ цѣнъ.

Такъ и слѣдуетъ поступать, оставляя безъ вниманія чепобитныя торгово-промышленниковъ, въ которыхъ они прибѣгали нерѣдко и въ мирное время, притомъ далеко не безрезультатно.

Учрежденіе особыхъ комитетовъ по образцу кожевеннаго и хлопчато-бумажнаго въ цѣляхъ борьбы съ спекуляціей и назначиваніемъ цѣнъ, должно-бы распространено на большинство отраслей промышленности и безусловно на тѣ изъ нихъ, которыя производятъ предметы первой необходимости.

Одинъ изъ такихъ комитетовъ предположено уже учредить. Министръ торговли кн. Шаховской вошелъ въ совѣтъ министровъ съ представленіемъ о проведеніи въ порядкѣ ст. 87 законопроекта объ особомъ комитетѣ по дѣламъ писчебумажной промышленности. Въ соотвѣтствіи съ полномочіями комитета министру торговли будетъ предоставлено установлять предѣльныя цѣны, назначать частныя и общія реквизиціи и секвестры предпріятій.

Репрессіи противъ промышленниковъ и торговцевъ, виновныхъ въ сокрытіи сырья, или полуфабрикатовъ и въ повышеніи цѣнъ назначаются болѣе, или менѣе суровыя—тюрьма отъ 2 мѣс. до 1 года 4 мѣс.

Такимъ-же путемъ нужно обуздать хищническіе аппетиты и другихъ торговцевъ и промышленниковъ.

Завѣщаніе Вел. Кн. Константина Константиновича.

20 апрѣля въ окружномъ судѣ слушалось дѣло объ утвержденіи въ правахъ собственности наслѣдниковъ Великаго Князя Константина Константиновича на двѣ дачи въ Павловскѣ.

Обычно духовныя завѣщанія Великихъ Князей утверждаются Государемъ Императоромъ. Въ данномъ случаѣ духовное завѣщаніе также было утверждено Государемъ Императоромъ, по среди бумагъ Великаго Князя Константина Константиновича не оказалось документовъ о томъ, что двѣ дачи въ Павловскѣ принадлежатъ ему. Поэтому дѣло поступило въ судъ.

Въ качествѣ доказательства въ судъ представлено было духовное завѣщаніе покойнаго Великаго Князя.

Между прочимъ, изъ завѣщанія видно, что принадлежавшій Великому Князю Константину Константиновичу золотой съ 4-угольнымъ изумрудомъ перстень А. С. Пушкина онъ завѣщалъ академіи наукъ впредь до создан. дома Пушкина. Хранившееся у Великаго Князя золотое перо поэта Фета также завѣщено академіи наукъ, съ тѣмъ, чтобы оно впослѣдствіи было передано въ домъ или музей имени поэта. Свой дневникъ покойный Великій Князь просилъ хранить запечатаннымъ въ теченіи 90 лѣтъ въ архивѣ академіи наукъ. По истеченіи этого срока дневникъ долженъ быть передатъ прямымъ потомкамъ для опубликованія. Переписка покойнаго Великаго Князя съ Майковымъ, Полонскимъ и Кони завѣщена архиву академіи наукъ.

Окружный судъ, ознакомившись съ содержаніемъ завѣщанія Великаго Князя, опредѣлилъ признать за наслѣдниками право на владѣніе дачами въ Павловскѣ.

Наше доблестное воинство, проливая кровь за родину, свято исполняетъ свой долгъ.

Исполните и вы свой — покупайте бумаги военнаго займа.

Ваши деньги получатъ вѣрное и выгодное помѣщеніе, а наша геройская армія будетъ снабжена новыми запасами оружія, патроновъ и снарядовъ.

Не медлите! время—тоже деньги.

ХРОНИКА.

Помощь бѣженцамъ. Пермскій губернаторъ сообщилъ екатеринбургской городской управѣ, что ввиду высокихъ задачъ, преслѣдуемыхъ Всероссійскимъ объ-вомъ попеченія о бѣженцахъ, министерствомъ внутреннихъ дѣлъ рекомендуется оказывать его отдѣломъ доброжелательное вниманіе и всяческое содѣйствіе со стороны администраціи, а также городскихъ управленій.

Жидкое топливо. Уполномоченный по топливу въ Пермскомъ районѣ сообщаетъ екатеринбургской гор. управѣ, что ввиду перехода многихъ предпріятій Пермскаго района на жидкое нефтяное топливо, они должны имѣть въ виду, что нѣтъ основаній расчитывать на назначеніе въ Пермскій районъ деревозокъ нефти въ количествѣ большемъ, нежели въ предыдущемъ году, а поэтому въ потребленіи въ топливѣ предпріятія въ первую очередь должны озаботиться заготовкой въ широкомъ размѣрѣ видовъ топлива мѣстнаго происхожденія.

Закрытіе карьера. Городская управа ликвидировала работы по добычѣ камня на городскомъ карьерѣ и передала работавшихъ тамъ военнопленныхъ въ распоряженіе воинскихъ частей.

Опера въ коммерческомъ собраніи. Вслѣдствіе формальныхъ нарушеній устава, допущенныхъ при созывѣ общаго собранія членовъ 24 апр., а также нарушеній, допущенныхъ при баллотированкахъ во время собранія, группой членовъ коммерческаго собранія вносится въ совѣтъ заявленіе о признаніи самого собранія и его рѣшенію недѣйствительными.

Такимъ образомъ, стоявшія на повѣсткѣ собранія 24 апрѣля вопросы о входной платѣ для членовъ и приглашеніи оперной труппы на зимній сезонъ 1916—17 г.г., подлежатъ разрѣшенію новаго общаго собранія.

Собраніе. 22 апрѣля, въ 7½ ч. в. въ зд. музея о-ва любителей естествознанія состоится публичное общее собраніе уральскаго медицинскаго о-ва.

Программа засѣданія: 1) А. М. Новиковъ. Два случая нахожденія инородныхъ тѣлъ въ мочевомъ пузырѣ, обнаруженныхъ цистоскопіей, (демонстрація); 2) Б. И. Птица. Объ ядовитомъ дѣйствіи алкогольныхъ суррогатовъ на органъ зрѣнія. 3) В. М. Донецъ (гость). Работа врача на фронтѣ (по личнымъ впечатлѣніямъ); 4) выборы делегата въ городской комитетъ Всероссійскаго союза городовъ, 5) баллотировка новыхъ членовъ и 6) текущія дѣла.

Проѣздъ въ Сибирь. Сегодня 28 апрѣля съ экспрессомъ черезъ Екатеринбургъ проѣзжаетъ въ Западн. Сибирь директоръ Риддерскаго и Кирчикскаго горнопромышленныхъ акціонерныхъ обществъ Л. А. Уркартъ, котораго сопровождаетъ горный инженеръ Ан. Пр. Ивановъ и два англійскихъ инженера Митчель и Браунъ. Уркартъ является піонеромъ въ организаціи перваго крупнаго горнаго дѣла въ Западной Сибири. По его иниціативѣ возобновлялась добыча экибастузскаго каменнаго угля, гдѣ залежи опредѣлены въ огромномъ количествѣ и спѣшно оборудованы знаменитые Риддерскіе цинко-свинцовые рудники, въ Усть-Каменогорскомъ уѣздѣ, для добычи руды и выплавки цинка. На цинкъ уже приняты заказы морского вѣдомства для надобностей Ижорскаго казеннаго завода.

Директора совершаютъ обычную поѣздку для осмотра Экибастузскихъ копей, Риддерскихъ рудниковъ и пароходства. Пароходство риддерскаго общества имѣетъ 8 буксирныхъ пароходовъ и свыше 25 баржей, для перевозки по рѣкамъ Западной Сибири каменнаго угля, цинковыхъ рудъ и вообще своихъ продуктовъ.

Л. А. Уркартъ извѣстенъ Уралу, такъ какъ при его живѣйшемъ участіи организовано общество Кыштымскихъ горныхъ заводовъ, одно изъ процвѣтающихъ предпріятій.

Экспедиція на Уралѣ. Предсѣдателемъ общества «Экономическое возрожденіе Россіи» И. Н. Холиченымъ организована и отправлена, подъ начальствомъ гражданскаго инженера Н. Г. Филянскаго, спеціалиста по изслѣдованію Урала, экспедиція для изслѣдованія полезныхъ ископаемыхъ южнаго Урала.

Результаты экспедиціи будутъ доложены осенью этого года въ общемъ собраніи членовъ общества, а также въ соотвѣтствующихъ научныхъ обществахъ и промышленныхъ организаціяхъ.

Новое расписаніе. Съ 1 мая на Пермской ж. д. вводится новое расписаніе движенія пассажирскихъ поѣздовъ.

Согласно этого расписанія поѣзда на ст. Екатеринбургъ пребываютъ и отправляются въ слѣдующемъ порядкѣ:

Отходятъ въ Пермь по Главной линіи. Поѣздъ № 1 курьерскій. Петроградъ-Владивостокъ съ вагонами 1 и 2 класса по четвергамъ въ 7 ч. 33 м. вечера.

Почтово-пассажирскій поѣздъ № 3 съ вагонами 1, 2 и 3 кл. въ 4 ч. 23 м. утра.

Скорый поѣздъ № 5. Иркутска-Петроградъ вагонами 1—3 кл. въ 8 ч. 11 м. утра.

Товаро-пассаж. поѣздъ № 21 съ вагонами 3—4 кл. въ 4 ч. 41 м. дня.

По горнозаводской линіи:

Почтово-пассаж. поѣздъ № 3 у. (Екатеринбургъ 1—Пермь II съ вагон. 1—3 кл. въ 10 ч. 38 м. утра.

Товаро-пассажирскій поѣздъ № 21 у (Екатеринбургъ—Гороблагодатская—Пермь II) съ ваг., 1—4 кл. и Гороблагодатская—Пермь съ ваг. 3—4 кл. въ 2 ч. 34 м. дня.

Приходятъ изъ Перми. По главной линіи:

Курьерскій поѣздъ № 2 (Петроградъ—Владивостокъ) съ вагонъ 1 и 2 кл. по пятницамъ въ 2 ч. 42 м. ночи.

Почтово-пассаж. поѣздъ № 4 съ ваг. 1—3 кл. въ 2 ч. 56 м. дня.

Скорый поѣздъ № 6 Петроградъ—Иркутскъ съ ваг. 1—3 кл. въ 12 ч. 40 мин. ночи.

Товаро-пассажирскій поѣздъ № 22 съ вагонами 3—4 кл. въ 1 ч. 22 мин. дня.

По горнозаводской линіи:

Товаро-пассажирскій поѣздъ № 22 у отъ Гороблагодатской съ ваг. 1—4 кл. въ 8 ч. 40 мин. веч.

Почтово-пассажирскій поѣздъ № 4 у съ вагонами 1—3 кл. въ 7 ч. 36 м. веч.

Расписаніе Омской ж. д. еще не получено и отправленіе поѣздовъ въ Омскъ и Челябинскъ будетъ дано отдѣльно.

Открытіе почтовыхъ отдѣленій. Открыты почтовыя отдѣленія въ Верхъ-Нейвинскомъ заводѣ, екатеринбургскаго уѣзда (обмѣнъ почты съ почтовыми вагонами и въ с. Першинскомъ, шадринскаго уѣзда (обмѣнъ почты съ п.-т. о. Далматовъ).

Подкинутый младенецъ. 22 апрѣля въ 2 полнц. часѣ доставленъ младенецъ приблизительно 3-хъ мѣсячнаго возраста, подкинутый около 9 ч. къ дому Т. С. Плотьяновой на 1 Мельковской ул.

Кражи. 22 апрѣля у кр.-ки Полевской вол. и завода П. А. Демидовой проживающей по Луговой ул. въ № 88 украдено неизвѣстной женщиной 11 руб. деньгами и паспортная книжка.

21 марта у кр-на Варнавской губ. В. С. Пестровскаго неизвѣстно кѣмъ похищено деньгами 162 руб.

ПРОДОЛЖАЕТСЯ ПОДПИСКА на газету „Уральская Жизнь" съ 1 мая до конца года 5 р. 80 к.

Къ открытію университета на Уралѣ.

Я почувствовалъ въ себѣ большое нравственное удовлетвореніе, когда на заглавномъ листѣ № 15 отъ 17 апр. т. г. «Пермской Земской Недѣли» прочелъ слѣдующее благороднѣйшее и достойнѣйшее Пермскаго губернскаго земства обращеніе, которое позволяю себѣ привести здѣсь цѣликомъ:

«Редакція «Земской Недѣли» во второй половинѣ мая предполагаетъ приступить къ изданію сборника статей, очерковъ, замѣтокъ по географіи, флорѣ, флорѣ, исторіи и литературѣ Камско-Уральскаго края съ иллюстраціями, діаграммами, чертежами въ пользу фонда Пермскаго университета, для увеличенія котораго уже поступаютъ пожертвованія отъ частныхъ лицъ и кооперативныхъ учрежденій. Всѣхъ литературныхъ работниковъ и людей, знающихъ Пермскій край, просимъ подѣлиться своими матеріалами, прислать статьи, очерки или беллетристическія произведенія, соотвѣтствующія характеру пролетарскаго сборника, а также фотографіи наиболѣе замѣчательныхъ мѣстностей Урала, очерки, діаграммы».

Вчерамъ 16 сего апрѣля въ Екатеринбургской земской управѣ, послѣ состоявшихся уже 15 и 16 апр. чествованій уѣзжавшаго съ Урала въ Петроградъ одного изъ выдающихъ культуртрегеровъ нашего края д-ра Н. А. Русскихъ, мнѣ попалась въ руки брошюра Вл. Чиглова «Почему, въ случаѣ эвакуаціи, Юрьевскій университетъ долженъ быть переведенъ въ Пермь и что для этого необходимо?»

Съ большимъ удовольствіемъ прочелъ я и эту брошюру, но все-таки не могу я это удовольствіе приравнять къ тому, которое почувствовалъ въ себѣ при прочтеніи указаннаго объявленія «Земской недѣли» о «Пермскомъ университетѣ».

«Пермскій» или «Камско-Уральскій» университетъ—это звучитъ совсѣмъ иначе, чѣмъ «Юрьевскій университетъ, переведенный въ Пермь»!..

Всѣ богатыри мысли, техники и физической мощи русскаго народа должны напрячь усилія, чтобы юрьевскій университетъ не оказался въ полномъ смыслѣ пермскаго университета, а остался бы на своемъ историческомъ мѣстѣ.

И наоборотъ, всѣ жители обширнѣйшаго и щедро надѣленнаго природою естественными богатствами Камско-Уральскаго края, начиная отъ рядовыхъ крестьянина и рабочаго и кончая лицами, имѣвшими счастіе выжать плоды высшаго ученія, или быть почтенными избранѣемъ отъ края представителями въ высшія законодательныя учрежденія, должны сплотиться въ дружную семью для того, чтобы всѣми законными способами, при посильныхъ для себя пожертвованіяхъ, въ ближайшемъ же времени добиться того, чтобы на Уралѣ былъ владѣющимъ свой университетъ.

Доказывать назрѣвшую, настоятельную необходимость открытія университета на Уралѣ и считаю совершенно излишнимъ. Это не теорема, а аксіома.

Если все-таки найдутся еще лица, скептически относящіяся къ этому положенію, то рекомендую имъ ознакомиться съ докладами губернской земской управы, губернскимъ земскимъ собраніемъ объ университетѣ, съ упомянутой брошюрой Владиміра Чиглова, съ интересной статьей въ № 11 за т. г. «Пермской Земской Недѣли» г. В. Ю. «Крестьяне и университетъ» и др.

Я позволю себѣ только остановить вниманіе читателей на величинѣ фонда на открытіе университета на Уралѣ, образующагося изъ асигнованій Пермскаго губ. земства, пермскаго городского управленія, пріуральскихъ уѣздныхъ земствъ, а также частныхъ пожертвованій и въ томъ числѣ на пожертвованіе Н. В. Мѣшкова въ ½ милліона рублей и крестьянина А. С. Пономарева въ 200 руб.

По брошюрѣ В. Чиглова, въ случаѣ асигнованія слѣдующимъ очередным пермскимъ земскимъ собраніемъ 3 милліона рублей, университетскій фондъ достигнетъ суммы 3.380,700 р.!

Это все-таки недостаточно!...

Но міръ не безъ добрыхъ и сочувствующихъ великому дѣлу людей. Притокъ пожертвованій, конечно, скоро не истощитъ: не сказали еще нашего зауральскія земства и города и разныя общества, кооперативы, банки, кассы и отдѣльныя лица.

Только недавно, а именно 14 апрѣля т. г. Уральское медицинское общество въ г. Екатеринбургѣ постановило открыть подписку на оборудованіе фонда имени д-ра Н. А. Русскихъ на учрежденіе высшихъ медицинскихъ курсовъ на Уралѣ. Самая подписка только что началась и пока 6 врачей и 1 провизоръ подписали къ настоящему времени 460 рублей. Общество, разумѣется, твердо вѣритъ въ то, что его благое начинаніе поддержатъ всѣ лица, такъ или иначе причастныя къ практической медицинѣ (врачи, фармацевты, фельдшерицы-(ра), зубные врачи, дантисты и проч.), а также и другія учрежденія и лица, которымъ дорого высшее образованіе родного края и для которыхъ имя покрупнѣйшаго въ екатеринбургскомъ земствѣ и вообще на Уралѣ д-ра Н. А. Русскихъ въ теченіе почти 37 лѣтъ является ярко лучезарной звѣздой указывающей путь къ источнику высшаго просвѣщенія.

Повальные скептицизма, а небольшіе вѣры и добрыхъ дѣлъ и... университетъ на Уралѣ скоро появятся на Божій свѣтъ!

Я не буду касаться въ подробностяхъ вопроса, гдѣ же на Уралѣ долженъ быть открытъ университетъ или, за первыхъ порахъ, хотя бы высшіе медицинскіе курсы? И Уральское медицинское общество въ своемъ постановленіи не прикрѣпляетъ его пока къ опредѣленному граду, но лично не могу удержаться отъ того, чтобы не сказать, по крайней мѣрѣ въ отношеніи высшихъ медицинскихъ курсовъ, или, иначе, медицинскаго факультета, что больше всего шансовъ въ послѣднемъ отношеніи несомнѣнно имѣетъ за собою г. Пермь.

Врачъ **Г. Д. Петровъ.**

Сельско-хозяйственныя свѣдѣнія.

По примѣру прежнихъ лѣтъ, Екатеринбургскій биржевой комитетъ предпринялъ анкету о состояніи посѣвовъ и травъ и ходѣ полевыхъ работъ въ уѣздахъ его района. Пока получены отвѣтъ лишь отъ Екатеринбургской земской управы.

По всему уѣзду поля очистились отъ снѣга уже къ первымъ числамъ апрѣля; къ 15 апрѣля лишь незначительное количество снѣга осталось только въ закрытыхъ отъ солнечныхъ лучей мѣстахъ—по оврагамъ, междугорьямъ, лѣсамъ и лѣснымъ сколкамъ.

Погода за эту первую половину мѣсяца держалась теплая и ясная. Недостатокъ тепла наблюдался, по преимуществу, лишь въ горнозаводскомъ районѣ уѣзда, на склонахъ Уральскаго хребта (волости Березовская, Билимбаевская, Верхне-Уфалейская, Мраморская, Горноцитская, Кыштымская, Рездинская и Мостовская. Ночные и утренніе заморозки за это время мѣсяца отмѣчены почти повсемѣстно въ уѣздѣ: по юго-восточному земледѣльческому району—8 волостей, сѣверному—3 волости и горнозаводскому—15 волостей.

Въ теченіе 4, 5, 7 и 9 апрѣля также повсемѣстно по уѣзду выпадали дожди, ускорившіе уничтоженіе снѣжнаго покрова въ закрытыхъ отъ солнца мѣстахъ; появленіе первой растительности на оттаявшихъ ранѣе пространствахъ, все время до 10-го числа задерживалось поздними и утренними заморозками. Мѣстами ненастная погода продолжалась и послѣ 9 апрѣля, при чемъ сопровождалась холодами и вѣтрами.

Озими вышли изъ-подъ снѣга, вообще по уѣзду, въ состояніи вполнѣ удовлетворительномъ. Такъ, изъ 124 показаній корреспондентовъ, характеризующихъ положеніе озимей по выходѣ ихъ изъ-подъ снѣга, 41 (или 33%) называютъ это положеніе «хорошимъ», 77 (или 62,1%)—«среднимъ» и 6 (или 4,9%—«плохимъ». Отъ сюда общее состояніе озимей можетъ быть опредѣлено по мнѣнію зем. управы, весьма удовлетворительнымъ. Плохое состояніе озимей объясняется поздними сѣвомъ; тамъ-же, гдѣ сѣвъ былъ ранній,—подопрѣваніемъ съ осени еще, всѣдствіе дождливой погоды осенью во время сѣва и выпадомъ снѣга на талую землю. Затѣмъ слѣдуютъ неблагопріятныя вліянія наступающей весны: раннее освобожденіе земли отъ снѣга, поздные и утренніе заморозки. Однако, озими, имѣвшія до 10 апрѣля плохой видъ, начали успѣшно поправляться, такъ что перепашекъ озимыхъ посѣвовъ подъ яровые дѣлать совсѣмъ не придется, или только въ очень рѣдкомъ случаѣ.

Травы зеленѣть начали съ 5—7 апрѣля. Мѣстами скотъ былъ выпущенъ въ поле въ первыхъ числахъ, но подножнаго корма до половины апрѣля было очень мало, и скотъ подкармливался запаснымъ кормомъ.

Приступать къ сѣву яровыхъ повсемѣстно въ уѣздѣ предполагаютъ, по сообщеніямъ корреспондентовъ, не ранѣе 15—25 апрѣля.

Недостатка въ сѣменахъ на обсѣмененіе, по сообщенію земства, не обнаруживается. Большинство показаній корреспондентовъ указываетъ полученіе сѣмянъ на мѣстахъ у кулаковъ, у которыхъ запасъ въ избыткѣ. Сѣмена пріобрѣтаются у нихъ на обычныхъ условіяхъ: за наличныя, на заработки, заимомъ, подъ работу, подъ закладъ имущества. Во многихъ мѣстахъ на помощь крестьянамъ приходятъ кредитныя товарищества, выдающія денежныя ссуды на обсѣмененіе, или натуру отпускающія въ кредитъ сѣмена.

По сообщенію тѣхъ же корреспондентовъ, пока еще нѣтъ основаній опасаться за недостатокъ конной рабочей силы, необходимой для весеннихъ полевыхъ работъ. На предложенный имъ вопросъ: не предвидится ли недостатка рабочаго скота на весенніе полевыя работы?—получены почти повсемѣстно изъ уѣзда отвѣты: «не предвидится». Нѣкоторые указываютъ, что недостатокъ лошадей исключительно предполагается въ хозяйствахъ мобилизованныхъ.

Рабочій скотъ, по сообщенію земства, вообще по уѣзду, перешелъ зиму удовлетворительно и сохранился къ началу полевыхъ работъ въ состояніи полной работоспособности. Изъ 178 корреспондентовъ, сообщавшихъ свѣдѣнія по этому вопросу,—только 3 указываютъ что рабочій скотъ, за истощаемъ и порогоравной кормовъ,—къ веснѣ отощалъ (д. Верхъ-Боевка, Ново-Ипатьевской волости, и д. Сары).

Дѣти почтительные и непочтительные.

Максимъ Горькій доставляетъ не мало хлопотъ россійской благонамѣренно-патріотической публицистикѣ.

Одни его пинываютъ за то, что онъ сталъ во главѣ журнала «Лѣтописи» и доказываютъ, что не его это дѣло заниматься редакторскимъ рукомесломъ.

Другіе недовольны направленіемъ «Лѣтописи», ея вольнымъ было бы обращеніемъ съ журнальными традиціями.

Третьи расточаютъ укоризны по адресу Горькаго-публициста вообще и автора нашумѣвшей статьи «Двѣ души» въ особенности.

Четвертые ухватились за статью Горькаго отъ сборникѣ «Щитъ», посвященную еврейскому вопросу.

И во всемъ этомъ литературномъ гамѣ доминируетъ одна нота:

— Горькій подвергаетъ оплеванію великій русскій народъ. Горькій оскорбляетъ народъ приписывая ему несимпатичныя свойства. Горькій плюетъ въ лицо своей матери.

Въ этихъ обвиненіяхъ удивительно сходятся лѣвый литераторъ Чириковъ и слушаніе изъ младоязыческаго «Утра Россіи».

Газета мануфактуръ-совѣтника Рябушинскаго напирается на сыновнюю непочтительность Горькаго къ народу.

Сразу и не поймешь, чѣмъ недовольна эта газета. То-ли тѣмъ, что Горькій, безпощадно вскрывая отрицательныя черты народнаго сознанія, подрываетъ будто-бы вѣру (чью?!) въ народъ.

То ли тѣмъ, что такая критика допускается во время войны, когда народъ истекаетъ кровью въ страшной борьбѣ.

Во всякомъ случаѣ Горькому настойчиво рекомендуютъ изобразить на лицѣ почтительный восторгъ и заслыть въ этой позѣ.

Въ такой позѣ заслыли имперіалисты россійскіе всѣхъ оттѣнковъ, группирующіеся вокругъ «русской Мысли», «Утра Россіи», «Биржевки».

Великая Россія... Святая Русь.. Новое слово, которое провозвѣщитъ съ Востока въ поученіе гнилому Западу.

О, наши имперіалисты довольны своимъ отечествомъ, Своимъ народомъ. Все къ лучшему въ этомъ мірѣ.

Расцвѣтъ религіозно-мистическихъ устремленій, распадъ демократическихъ организацій, подобіе внутренняго единенія могилное, —дивиденды, дивиденды, дивиденды. Праздникъ, оргія дивидендовъ тянется вотъ уже скоро два года:

Къ чему безпощадная самокритика, къ чему пытливое изученіе духовной немощи народной, къ чему ударять по струнамъ народной души мощнымъ призывомъ къ самопознанію?

Не достаточно-ли съ насъ Игоря Сѣверянина, провозглашающаго, что все «тяжкое величіе» Германіи — «создалу русскому на высмотръ»...

«Когда отечество въ огнѣ
И нѣтъ воды,—лей кровь, какъ воду!
Благословеніе войнѣ!
Благословеніе народу!

Вотъ какъ должна звучать лира истиннаго поэта, почтительнаго сына своего отечества.

Недаромъ у Щедрина инкій знатный иностранецъ напѣвалъ, что въ Россіи преподается преимущественно наука:

«Zwon povèda razdawaiss»..

Этимъ звономъ колокольно-мѣдной похвальбы и самообольщенія продырявили намъ уши за 2 года ласковыя телята дусердно сосущіе любезное отечество, не давая себѣ ни отдыху, ни сроку.

Для нихъ Горькіе—нестерпимые мозготоны, гилисты, уничтожители доброй славы русскаго народа.

То ли дѣло Брешко-Брешковскій, Немировичъ-Данченко или Григорій Петровъ!..

Это почтительные сынки, которые не задумываются по рецепту И. Сѣверянина «лить кровь (чужую), какъ воду.

Увы, какъ мало новаго оригинальнаго въ этихъ наскокахъ на нашего любимаго писателя. Въ исторіи общественной мысли такъ бывало не разъ.

Когда возмущенная совѣсть гражданина-писателя обрушивалась на пагубныя стороны народной жизни, всегда подымали гамъ непочтительные сыновные заступники «за народъ».

Не нападали развѣ на Салтыкова, Гоголя, Некрасова, Успенскаго, не обвиняли ихъ въ оплеваніи народа, въ клеветѣ на народъ? Развѣ съ тѣми же обвиненіями не адресовались къ Чехову, Бунину и другимъ крупнѣйшимъ русскимъ мастерамъ?

Ахъ, эти благонамѣренно-почтительные сыны отечества, выступающіе въ роли добровольцевъ гасителей свободнаго слова, они много горькихъ минутъ и часовъ заставляли пережить лучшихъ гражданъ Россіи.

И если «непочтительному» сыну народа—М. Горькому въ его мужественной и честной работѣ нужно утѣшеніе и поддержка, то наиболѣе удовлетвореніе ему должно дать чтеніе статей этихъ «почтительныхъ» сыновъ, такъ-сказать, тѣхъ, кто осуществляетъ «сыновнее» ихъ. Ихъ гнѣзда запаскудились. Каждое выступленіе Горькаго встрѣчается злобнымъ хоромъ «благонамѣренныхъ».

Значитъ, выступленія Горькаго мѣтко попадаютъ въ самую цѣль.

А. Ал.

Шадринское чрезвычайное земское собраніе.

20 апрѣля состоялось чрезвычайное земское собраніе (68), продолжавшееся всего одинъ день.

Изъ докладовъ слѣдуетъ отмѣтить докладъ объ отсрочкѣ призыва на военную службу новобранцевъ, родившихся въ 1897 году, который въ виду его незначительнаго размѣра приводимъ полностью:

«Согласно распубликованнаго Высочайшаго указа, даннаго Правительствующему сенату 7 апрѣля с. г. на 25 сего апрѣля объявленъ призывъ на военную службу новобранцевъ, родившихся въ 1897 г.

Въ виду того, что время призыва совпадаетъ съ горячей порой въ уѣздѣ полевыхъ работъ, и въ предвидѣніи того, что сельско-хозяйственныя работы будутъ протекать при условіяхъ остраго недостатка рабочихъ силъ, управа имѣетъ честь просить предложить собранію сообщить по телефону возбудить ходатайство объ отсрочкѣ призыва на 1 мѣсяцъ до 25 мая т. е. до времени окончанія сѣва яровыхъ хлѣбовъ.

Собраніе съ предложеніемъ управы соглашается.

По докладу о выборѣ представителя отъ земства въ уральскій военно-промышленный комитетъ, собраніе не сочло возможнымъ, кого-либо выбрать...

По вопросу о прибавкахъ на время войны учителямъ земскихъ школъ управа внесла на обсужденіе собранія докладъ, въ которомъ доказываетъ, что при условіи назначенія отъ казны дополнительнаго жалованья въ 5 руб. въ мѣсяцъ, такая прибавка въ связи съ уже выплачиваемой уже собраніемъ составитъ для учителей не семейныхъ годовую разницу въ 50 коп. въ сторону увеличенія, въ отношеніи же семейныхъ прибавка въ этомъ размѣрѣ будетъ менѣе земской на 2 руб. 50 коп., Управа предлагаетъ военныя прибавки отъ земства оставить лишь для семейныхъ учителей по 2 руб. 50 коп. за время съ января по апрѣль и съ сентября по декабрь, рѣшая добавить недостающіе 2 руб. 50 коп. на время первой и послѣдней трети года. Съ заключеніемъ управы соглашается и собраніе.

Затѣмъ заслушанъ докладъ о постройкѣ школьныхъ зданій въ текущемъ строительномъ сезонѣ. Изъ 16 разрѣшенныхъ къ постройкѣ прошлыми собраніями школьныхъ зданій зачесть школьно-строительнаго фонда, по обстоятельствамъ переживаемаго времени управа имѣетъ возможность произвести 3 новыхъ строительныхъ работы и по 5 училищамъ повести отдѣльныя работы.

Новыя постройки управа намѣревается произвести въ с. Соровскомъ, Ивачинцевскомъ и Кабанскомъ.

Произведены выборы уполномоченнаго Всероссійскаго земскаго союза въ Шадринскій уѣздный комитетъ по предоставленію отсрочекъ военно-обязанными.

Избраннымъ оказывается г. Вельшевъ.

Читается докладъ относительно помѣщенія для верхне-чеченскаго высшаго начальнаго училища.

Меньшинствомъ земскимъ собраніемъ 46 очередной сессіи при утвержденіи составленной управой сѣти высшихъ начальныхъ училищъ состоялось постановленіе,—при открытіи въ с.с. Верхнечеченскомъ и Песчанскомъ высшихъ начальныхъ училищъ помѣстить ихъ на первые два года въ нынѣшнихъ зданіяхъ 2-хъ классныхъ училищъ до постройки казной спеціальныхъ зданій, на постройку которыхъ собраніе ассигновало по 10 т.

Нынѣ директоръ народныхъ училищъ увѣдомилъ инспектора, что открытіе училища въ Верхнечеченскомъ можетъ быть осуществлено въ томъ случаѣ, если зданіе 2-хъ классного училища будетъ полностью передано въ вѣдѣніе казны для нуждъ открываемаго училища.

Управа находитъ возможнымъ передать казнѣ зданіе 2-хъ классного училища въ с. Верхнечеческомъ. Зданіе нуждается въ ремонтѣ

ПОЛОВАЯ НЕВРАСТЕНІЯ И ЛЕЦИТАЛЬ

Профессоръ КРОНМАЙРЪ о ЛЕЦИТАЛѢ.

Лецитинъ, по изслѣдованіямъ проф. Кромайра, единственное вещество, которое создаетъ въ тѣлѣ человѣка энергію и силу, повышаетъ дѣятельность и отправленіе органовъ. Но ослабленному кишечнику неврастеника не подъ силу всасывать нужныя количества Лецитина; для этого железистый аппаратъ кишечника предварительно долженъ быть оживленъ искусственно, для каковой цѣли служатъ различные растительные ферменты (дрожжи) или такъ называемые діастазы.

Лецитинъ въ соединеніи съ діастазами—это Лециталь Медико-Фармацевтическаго Товарищества—единственный препаратъ, изготовленный соотвѣтственно указаніямъ проф. Кромайра. Лециталь Медико-Фармацевтическаго Товарищества содержитъ все то, что въ отдѣльности имѣется въ тѣхъ или другихъ питательныхъ препаратахъ, а именно: фосфоръ, известь, желѣзо гемаглобинъ—вещества возстанавливающія кровь.

Поэтому Лециталь наиболѣе дѣйствительное средство, превосходящее всѣ другіе доселѣ изобрѣтавшіяся противъ неврастеніи, малокровія, упадка питанія, ослабленія отправленій кишечника и половыхъ железъ (полового безсилія), нервной и мышечной системъ. Слабымъ, выздоравливающимъ, переутомленнымъ—незамѣнимымъ можно давать дѣтямъ, родильницамъ, кормящимъ грудью, страдающимъ порокомъ сердца, артеріосклерозомъ, драхлымъ.

Какъ бы ни былъ расшатанъ организмъ, Лециталь, по словамъ проф. Кромайра, вливаетъ въ него запасы новой энергіи усиливаетъ обмѣнъ веществъ, содѣйствуетъ быстрому удаленію болѣзнетворныхъ угнетающихъ веществъ.

Лециталь высылается безплатно по первому требованію врачамъ, цѣна одной коробки въ 60 таблетокъ 5 руб. 50 к., въ 100 табл.—10 руб. Высылается наложеннымъ платежомъ.

Главный складъ: МЕДИКО-ФАРМАЦЕВТИЧЕСКОЕ ТОВАРИЩЕСТВО, Петроградъ, Садовая 15, уг. Новскаго, отдѣ. 5.

Предостереженіе: Безъ вышеуказанной марки на коробкѣ это есть вредная никуда не годная поддѣлка.

Уральскій Союзъ Потребительныхъ Обществъ

приглашаетъ лицъ, свободныхъ отъ призыва на дѣйствительную службу, на должности:

ВЪ КОНТОРУ СОЮЗА.

Помощника завѣдующаго торговымъ отдѣломъ спеціалиста по лабазнымъ и смѣшанно-бакалейнымъ товарамъ. Окладъ жалованія 1500 руб. и 10% прибавки на время дороговизны.

Завѣдующаго на складѣ союзаспеціальныхъ отдѣленіемъ галантерейныхъ, парфюмерныхъ, писче-бумажныхъ и аптекарскихъ товаровъ. Окладъ жалованія 1020 руб. въ годъ и 15% на время дороговизны.

Завѣдующаго отдѣленіемъ кожевенно-обувныхъ, шорныхъ, желѣзо-скобяныхъ и чугунно-литейныхъ товаровъ. Окладъ жалованія 1020 руб. въ годъ и 15% на время дороговизны.

Желательно имѣть лицъ, близкихъ къ коопераціи.

ПРОШЕНІЯ съ приложеніемъ документовъ о прежней службѣ и практикѣ направлять въ торговый отдѣлъ Союза. Екатеринбургъ почтовый ящ. № 22. Для личныхъ переговоровъ, ежедневно, кромѣ праздниковъ съ 10 ч. утра до 1 часу дня.

Я ВЫСЫЛАЮ ДАРОМЪ

СЛАБЫМЪ, НЕРВНЫМЪ, УПАВШИМЪ ДУХОМЪ ЖЕНЩИНАМЪ

5000 = ПАКЕТОВЪ = ПИТАТЕЛЬНАГО СРЕДСТВА „АЛЬБУКОЛА".

Рита Нельсонъ вновь приводитъ въ изумленіе женщинъ, предлагая раздать 5000 (пять тысячъ) пакетовъ удивительнаго препарата, называемаго „АЛЬБУКОЛА", приносящаго такую громадную пользу слабымъ и нервнымъ женщинамъ. Одинъ разъ она уже дѣлала подобное предложеніе и осчастливила тысячи женщинъ, страдавшихъ нервностью и многими болѣзнями, которыя заставляютъ женщинъ чувствовать себя несчастными и доводятъ ихъ до отчаянія.

Рита Нельсонъ посвятила всю свою жизнь на то, чтобы помогать своимъ страждущимъ сестрамъ. Она сама одно время страдала такъ, какъ могутъ страдать только женщины и, если бы не это удивительное, сильно сконцентрированное, питательное вещество, которое сама судьба дала ей въ руки, она навѣрное осталась бы разведенной, слабой, нервной женщиной, и только одна смерть могла бы ее избавить отъ ея многочисленныхъ страданій.

Когда уже ни аптекарства, ни различныя укрѣпляющія средства не помогали, она узнала это простое, но вмѣстѣ съ тѣмъ великолѣпно дѣйствующее средство, укрѣпляющее нервы. Въ отчаяніи она его испробовала и до сего дня благодаритъ Бога за этотъ препаратъ, который вернулъ ей ея нервы, силы, крѣпость ума и тѣла и привелъ къ тому, что она стала теперь сильной и очаровательной женщиной.

Вначалѣ она приготовляла этотъ удивительный препаратъ для собственнаго потребленія въ тиши своей комнаты, но результаты, достигнутые этимъ средствомъ, были столь поразительны, что она рѣшила дать его нѣкоторымъ своимъ знакомымъ. Громадная и быстрая польза этого продукта, сказавшаяся на другихъ женщинахъ и дѣвушкахъ, бывшихъ слабыми и нервными, заставила ее написать и сообщить широкой публикѣ объ удивительномъ дѣйствіи этого препарата. Тысячи женщинъ обратились къ ней съ просьбой выслать пробный пакетъ и, хотя она была женщина далеко не богатая, но она охотно высылала пробу всѣмъ, кто только ей писалъ. Вскорѣ отовсюду стали поступать къ ней лестные отзывы и фотографіи отъ благодарныхъ паціентокъ, и она теперь наслаждается при мысли, что она могла помочь столь многимъ страдавшимъ женщинамъ.

Если Вы, дорогая читательница, страдаете какой либо слабостью, нервностью, истощеніемъ, недостаткомъ жизненной энергіи, или если Вамъ недостаетъ здоровья, полноты, чистой крови, если Васъ какая либо болѣзнь приводитъ въ отчаяніе, если Вамъ не хватаетъ юношеской свѣжести, магнетической внѣшности, дѣлающей столь привлекательной женщину, то напишите Ритѣ Нельсонъ и просите ее выслать Вамъ пробный пакетъ этого величайшаго изъ всѣхъ, когда либо открытыхъ препаратовъ для слабыхъ и нервныхъ женщинъ.

Вамъ нужно только сообщить въ открытомъ письмѣ Вашъ точный адресъ, имя, отчество и фамилію, и Вы получите СОВЕРШЕННО ДАРОМЪ, безъ всякихъ для Васъ расходовъ, пакетъ питательнаго средства „АЛЬБУКОЛА". Никто не встрѣтитъ отказа. Скажите всѣмъ Вашимъ знакомымъ женщинамъ, которыя страдаютъ подобно Вамъ, чтобы онѣ написали письмо Ритѣ Нельсонъ, потребовавъ пакетъ „АЛЬБУКОЛА". Сдѣлайте это немедленно, пока еще имѣются эти прибыльные пакеты. Можетъ быть Вамъ никогда болѣе не представится такого счастливаго случая.

Пишите сегодня-же. ПРОСИМЪ МАРОКЪ НЕ ПРИСЫЛАТЬ.

РИТА НЕЛЬСОНЪ, Москва, Фуркасовскій пер., д. Кононовой. Отд. 87. А. М.

Мазь „РАДИКАЛЬ"

Бр. САНФИРОВЫХЪ въ Самарѣ

Лицамъ, испробовавшимъ различныя средства отъ накожныхъ болѣзней и не получившимъ желательныхъ результатовъ, рекомендуется испытать,

Мазь „РАДИКАЛЬ" Бр. Санфировыхъ

Съ требованіями покорнѣйше прошу обращаться по адресу Самара ул. Льва Толстого соб. домъ контора Радикаль К. С. САНФИРОВУ Имѣется въ продажѣ въ аптекахъ и аптекарскихъ магазинахъ. Банки разныхъ величинъ въ 1 р. 20 к., 2 р. 40 к. 3 р. 60 к. за банку.

Оптовая и розничная продажа въ магазинахъ Братьевъ Агафуровыхъ и въ отдѣленіи Русскаго Общества торговли аптекарскими товарами. Златоустовская ул.

Пишущія Машины Ундервудъ — и — принадлежн. Подерж. машины.

ШКОЛА МАШИНОПИСИ. Переписка.

Главн. пр. 39 (уг. Пушкинской) Н. А. ЮМШАНОВЪ Телефонъ 709.

Комиссіонеръ по покупкѣ, продажѣ и залогу домовъ, пріисковъ и другихъ имуществъ Екатеринбургъ, Водочная № 48, соб. д. около театра. П. В. БУХРЯКОВЪ.

При ГОНОРРЕѢ

въ острой и хронической формѣ, а также ея послѣдствіяхъ съ громаднымъ успѣхомъ примѣняется испытанный въ теченіе долгихъ лѣтъ препаратъ

„АРМАТИНЪ" А. Я. АКУЛІАНЦА

для внутренняго употребленія. „Арматинъ" совершенно безвреденъ для организма и одинаково успѣшно примѣнимъ къ мужчинамъ и женщинамъ. При употребленіи „Арматина" не требуется никакихъ спринцеваній, промываній, прижиганій, бужированій и т. п.

ПРЕДОСТЕРЕЖЕНІЕ. „Арматинъ" А. Я. Акуліанца вызвалъ на рынкѣ разнаго рода грубыхъ и вредныхъ для организма поддѣлокъ, а потому просятъ г.г. покупателей быть особенно осторожными при покупкѣ и требовать „Арматинъ" только А. Я. Акуліанца съ этикетомъ бѣлая ромашка. Цѣна 1 кор. 2 р. 25 к. Продажа въ аптекахъ, перес. пр. Аптекамъ, аптек. складамъ, лечебницамъ и пр. лечебн. учрежд.—скидка на главн. складѣ А. Я. АКУЛІАНЦА. Москва, Уланскій п. 21.

Квартира-дача въ с. Шарташѣ, у Пенькова, спросить Порфирія Яковлева.

Нужна квартира въ центрѣ гор. а 4—6 комнатъ Желательно съ ванной и прочими удобствами. ред. адресов.: Вознесенскій пр., № 2 Контора О. В. Шмидтъ или по телефону № 7-8 или 868

Нужна КВАРТИРА домъ особнякъ въ двѣ квартиры по 4—5 комнатъ, кладовыя, конюшни, желательно въ центрѣ города. За справками обращаться Фетисова 20 К-ра Вадарской.

Нужна КВАРТИРА со всѣми удобствами въ 6—7 комнатъ и [illegible] справится. Златоустовская 18.

Нужна КВАРТИРА въ 7 комнатъ съ ванной. Предлож. не позже 1 августа. Адр. Крестовоздвиж. № 20 Т. Г. Левіушу телеф. № 7—94.

Комната меблирован. ОТДАЕТСЯ съ отдѣльн. ходомъ Пушкинская 8

Комната большая, свѣтлая съ электр. освѣщ., тепл. ул. бст. сдается въ центрѣ города, тутъ-же продается ангаръ к. сѣдло Симанов. ул. № 11 верхъ

Комната отдается; электр., тел. в. Вознесенскій просп., № 47

Комната большая отдается съ пансіон. Златоустовская 16 кв Функъ. ТУТЪ-Ж

ОТПУСКАЮТСЯ домашн ОБѢДЫ

Комнаты ОТДАЮТСЯ съ обстановкой. Ад. въ Конторѣ „Ур. Ж."

2 комнаты СДАЮТСЯ хорошо обставл н. съ электрич. освѣщ., сѣдло и всѣми удобств. Уктуская № 3-а телеф. 835.

Сдается верхъ 3 меблировъ комнаты, водѣльн, ходъ, телеф., электрич., сад. Клубная 25 телеф. 539.

ОТДАЮТСЯ КОМНАТЫ Водочная 78.

Красивая дачн. мѣстность на р. Пышмѣ въ 8 в. отъ ст. Баженов Смск. ж. д.—Сдается 2-хъ этаж. домъ на мельницѣ А. Н. Ряхова Адр. с. Бѣлоусское Почт. Отд.

ДАЧА у дер. Пышмы 8 вер. отъ города, рядомъ вода и соснов. лѣсъ, домъ 2-хъ этажн. можно жить 2-мъ семейст. узн 1-я Мельковская 42 у вѣдова.

Дачи 2 СДАЮТСЯ на берегу Исетскаго озера. Сообщ. по желѣзн. дорог. 30 м. ст. Спр. Солдатск. 5, у Закожурниковой

Дача 6 комн. всѣ удобства около ст. „Уктусъ". Справ. Успенская 4 д Никанорова. Здѣсь-же продаются комнат. ЦВѢТЫ.

ПРОДАЮТСЯ домъ въ Кузнич. ул. № 80. и парикмахерская противъ Окружнаго Суда ОЛЫШЕВА, тутъ же продается по дешевой цѣнѣ волосяныя издѣлія косы и всевозможныя парики и прически.

Домъ за 8000 руб. продается съ переводомъ въ этотъ счетъ долга 2500 руб. благоустр. 5 комнатъ, кухня, прихож. тепл. удоб. электр. освѣщ., на солн. сторонѣ, усадьба 10½×33 саж., наав. постройки, садикъ, по Васенцовской улицѣ № 185. 1-й домъ отъ Сиб. пр. по Сенной площ.

Знакомый съ счетоводств., съ русск., франц., англійск. и нѣмецк. языкъ желаетъ получ. подходящ. занятіе Адр. въ конт. „Ур. Ж".

Компаніономъ желаю вступить въ небольшое промышленное или коммерческое дѣло, могу участвовать капиталомъ и личнымъ трудомъ Адресъ въ редакціи.

Шоферъ ищетъ мѣсто, могу въ уѣздъ. Адресъ Отрясихинская № 1, спросить Федосѣева.

Нужна бонна Клубная 25 тел. 539.

Нужна бонна среди лѣтъ желательна, знающая языки Отрясихинская № 8 флигель.

Нужна продавщица съ небольшимъ залогомъ или рекоменд. Адресъ въ „Уральск. Жизни".

Нужны мастера по алмазному бутенію. Обращаться съ предложеніями услугъ по адресу Вознесенскій просп № 37 Общество Уральск. Го. н. техн. съ 9 ч. утра до 3 ч. дня.

Нужен опытный КУЧЕРЪ. Тимофеевская набережн. 3 Николаева.

Нужны сапожн. мастера, мальчики и 9 оно ка. Адр. ул. Сакмы, № 15 Вознесенской № 51 Гуховскій.

Нужна кухарка умѣющая хорошо готов. въ небольш. сем. съ рекоменд. Тоголевская 17 Ивановой Сюда же НУЖНА домашняя швея.

Нужен парень-кучеръ. Главный проспектъ 76.

Кухарка ищетъ мѣсто, имѣ рекоменд Адресъ Солдатская 84.

Ищу мѣсто машинистки на пишущей машинѣ или письмен. занят Адр. 1-я полицейская часть городов. Колмогоровъ.

Ищу мѣсто приказчицы или кассирш. Адр. 3 Мельков. № 6 Е. Г. Ольшева.

Требуется опытный завѣдующій складомъ станковъ и инструментовъ; знающем хотя немного англійскій языкъ будетъ оказано предпочтеніе; обращаться письменно съ указаніемъ прежняго мѣста службы и референцій и желаемаго вознагражденія въ Екатеринбургскую К-ру Русскаго Т-ва Торговли Металлами „ИЗНОСКОВЪ, ЗУККАУ и К°" Покровскій, 36.

Продаются купальни на обоихъ берег. и мойка. Справ. уг. Клубной и Офицерской № 3/2.

Продаются: двери наруж, двойн. полуст разм въ ходу 4 четв о щій 1²¹⁄₁₆×7¹⁄₄, съ дв. въ ними колодами скатъ колесъ новый, подъ лес. экипажъ. Покров., верхъ 38, ок. апт. Линдера

Продается за отъѣздомъ обстановка, Вид ч. 1—3 ч, и от. 4—7 ч. веч Васенцовская 133.

Продаются: мебель, домашняя утварь, растенія, цвѣты, ларь для овса, садовыя скамейки, кучерскіе кафтаны и шапки, стѣнные часы, электрическія арматуры и проч. Видѣть отъ 1 до 4 дня. Гарасовская на-бережная № 11 верхъ. Комиссіонеровъ просятъ не безпокоиться.

Продается по случаю недорого

автомобиль 4-хъ мѣстн. въ исправн. видѣ, лошадь ворон. масти 5 л., водокачка съ брезент. рукав. для поливки, спиртокалильн. фонарь и разн. керосин. лампы. Обсерваторск. 27, вид. съ 10 ч. утра.

Продается ЭКИПАЖЪ господ на рессорахъ, съ ве. хомъ, 2 ЛОШАДИ, срубы. Адр. Луговая 165.

Продаются зеркала для передней, столовые часы Мозера и дѣтскій высокій стульчикъ. Вознесенскій 50.

Продается прилич. МЕБЕЛЬ Васенцовская 134 верхъ.

Продается экипажъ рессор (550 р.) кошевка парная съ крыльмъ, мелкъ, хомутъ для пр. тяжки (15 руб.), мужское сѣдло для верх. ѣзды (45 р.). Усольцевская 23.

Продаются 3 мужск. КОСТЮМЫ Никольская № 17.

Продается СОБАКА С. бернаръ, самка. Адр. Кузничная 124.

Старое ЖЕЛѢЗО, ЧУГУНЪ, цинкъ, сюрьму, свинецъ, покупаемъ Предложенія адресовать: Н-Тагилъ Пермской губерніи почт. ящикъ № 24

Пчелы ПРОДАЮТСЯ. Байнауховская 24.

Продается ЛОШАДЬ заводская Покровскихъ Алмазная и экипажи лѣтніе и зимніе, тутъ-же нужны мальчики по гранильному дѣлу Арсеньевскій пр. № 23. Баричеву.

Лошадь продается выѣздная Главн. № 53 А. Барышникамъ не являться.

Лошадь продается крупн. ворон. жереб. 4 л. 1-я Мельковская 42.

Коровы новот. ПРОДАЮТСЯ и КАМЕНЬ бутов. Никольская 26.

Коробокъ полурессорный съ верхомъ ПРОДАЕТСЯ. Отрясихинская № 11.

Велосипедъ продается новый цѣна 150 руб. Васенцовская, 133.

Велосипедъ дамскій ПРОДАЕТСЯ свобод. колесо пед. тормазъ. Вознесенскій просп. д. № 3.

Дѣтская КОЛЯСКА хорош. продается Васенцовская № 134.

Кирпичъ строевой ПРОДАЕТСЯ партія двѣсти тысячъ Справиться Луговая 2 3 Тел 8-14

Лѣсопильн. РАМА требуется и сортировка для дробленаго камня. Ст. Мраморская Омск. ж. д. А. Н. Торопову.

КОНВЕРТЫ можно получить непосред. съ фабрики при заказѣ не менѣе 50 тыс. Всегда имѣется на складѣ большой выборъ „Шилинъ и орофѣевъ". Москва, Сок. Строминка д. № 4-а, тел. 166-72.

Мебель продается совер. новая справится въ магазинѣ Рывкина Успенская 12.

КАЛЬКА чертежн. полотн. лучш англ. марки „ДАУЗИ" 20 мет×38 д продается. Р. 25. опт. скидка К-ра „Березитъ", Москва, Покровка 19

Отдаются 3 комнаты съ правомъ пользоваться кухней. Студенная 11.

Комнаты 1 или 2 сдаются съ мая м. мебловъ. съ электрич. освѣщ. можно со столомъ. Глуховская (продолж Колобовской) № 4.

2 комнаты СДАЮТСЯ меблир., съ электр., кухней, баней. Офицерск. 22 верхъ.

Домъ продается. Узн. Глуховская № 4. Богословской.

УКУПОРКА И ОТПРАВКА МЕБЕЛИ, ПОСУДЫ, РОЯЛЕЙ. Позвоните по телефону № 675.

Доступно всѣмъ! 50 коп. 12 шт. настоящихъ фотографическихъ карточекъ.

СЕГОДНЯ ЗАВТРА СНЯЛИСЬ ГОТОВО.

Удобно для удостовѣренія личности. Пріѣзжимъ высылаемъ первой почтой.

ЭЛЕКТРО-ФОТОГРАФІЯ Покровскій просп., наискось церкви Златоуста. Вблизи аптеки Линдеръ. Открыта съ 9 час. утра до 7 часовъ вечера, въ праздники съ 11 ч. утра по 8 час. веч.

На постройку вѣтви жел. дороги

Синарская-Нижняя

(Каменскій заводъ)

ТРЕБУЮТСЯ

Поденныя лошади съ коногонами и коновозчики, грунтъ земли мягкій. Къ работамъ уже приступлено.

Работающіе будутъ освобождены отъ призыва по мобилизаціи въ войска

Покупаю лошадей, сбрую и коляски.

Контора: Каменскій заводъ домъ Косыхъ П. Ф. Кругликовъ. Справки можно получать также въ Екатеринбургѣ. Усольцевская 51, к-ра П. Ф. Кругликовъ.

На пріискѣ Платино-Промышленной Анонимной Компаніи, работающей на оборону ТРЕБУЮТСЯ

Машинисты на драги

съ окладомъ жалованья до 50 рублей въ мѣсяцъ при готовомъ помѣщеніи съ отопленіемъ и освѣщеніемъ.

Почт. адресъ: Екатеринбургское пріисковое почтовое отдѣленіе, Верхотурскаго уѣзда, Перм. губ.

ЗОЛОТАЯ ФАБРИКА недорого ПРОДАЕТСЯ

малоподержан. полное оборудованіе золотой фабрики, состоящ. изъ двухъ англійскихъ дробилокъ пудовъ по 400 каждая, семи сталь. выхъ англійскихъ ступокъ, вѣсомъ каждая 250 пудовъ. Полная трансмиссія къ нимъ и большое количество запасныхъ молотковъ и наковальней. Восемъ промывныхъ аппаратовъ „ВАННЕРА" и всѣ необходимыя къ фабрикѣ принадлежности. Имѣются также два котла „Корнваллійскихъ" по 500 футовъ, 8 атм., паровая машина „Компаундъ" 110 л. с., Динамо 83 амп, 29½ л. с., 230 в. Обращ.: Москва, Мясницкая, 15, кв. 8

Сдаются магазины

Подъ торговыя и другія предпріятія

помѣщенія съ готовымъ (паровымъ) отопленіемъ въ домѣ Екатеринбургскаго Союза Кредитныхъ и Ссудо-Сберегательныхъ Товариществъ.

Справиться въ дни занятій съ 9 часовъ утра до 4 часовъ вечера, Уктусская, 36, Союзбанкъ.

Въ Нуровскій дѣтскій пріютъ ПРИСЛУГА старшая помощница смотрительницы, хорошо знающая хозяйство. Обращаться въ пріютъ (Тихвинская, 83), къ Смотрительницѣ пріюта.

Оптикъ А. ЛИПШИЦЪ. СПЕЦІАЛЬНО

ПО РЕЦЕПТАМЪ Г.Г. ВРАЧЕЙ. Екатеринбургъ, Главный проспектъ, домъ Жирнова.

УРАЛЬСКІЕ и СИБИРСКІЕ ЦВѢТНЫЕ КАМНИ П. Е. НУРОВА. Покровскій пр. Телеф. № 489.

Рыбные и овощные консервы, необыкнов. пріятн. и нѣжнаго вкуса, приготов. по новѣйш., совер. способу изъ наилуч., свѣж. и доброкач. продукт., въ гермет. закуп жест. коробк. нетто. ящ. по 100 коробк. о слѣд. цѣнамъ:

Названія консервовъ.	величина коробокъ.	Цѣна ящика.	Цѣна коробки
Бычки . .	Половин.	65 р.	70 к.
„ . .	Четверти	45 „	50 „
Скумбрія .	Половин.	75 „	80 „
„ . .	Четверти	50 „	55 „
Кефаль . .	„	50 „	55 „
Баклажаны	Цѣлыя	45 „	50 „
Кабачки .	„	45 „	50 „
Перець .	„	45 „	50 „

Подробныя посылки, содержащія въ себѣ по 1, по 3 или по 6 коробъ, вѣсъ 8 сортокъ, т. е. по 8, по 24 или по 48 коробъ, высылаются по почтѣ по 4 р. 60 к., по 13 р. 80 к. или по 27 р. 60 к. Компанія Эксцельсіоръ въ Елисаветградѣ. № 192.

ПРИСЛУГУ СЛУЖАЩИХЪ РЕПЕТИТОРОВЪ РАБОЧИХЪ АККУРАТНО ДОСТАВЛЯЕТЪ Посредническая контора „ТРУДОИСКАТЕЛЬ" Екатеринбургъ, ул. Гоголя № 4. Телефонъ № 6-22.

МАСТЕРСКАЯ ПАМЯТНИКОВЪ А. С. Новикова. Коммунальная 44. Принимаются ЗАКАЗЫ и есть готовые памятники.

На сносъ продается

дерев. строеніе: нов. мельн. корп 15×13 арш. 20 ряд., домъ не нов. 12×12 арш., навѣсъ желѣзный 6×4 саж. машин. отд. небольш. изба. Полъ потолки, окна, печи. Осм. на мѣстѣ По челябинской дорогѣ межу с.с. истокомъ и Арамилью мельн. арамильск. т-во въ 18 вер. отъ города можно продать съ доставкой.

БОЛЬНЫЕ ГОНОРРЕЕЙ-ТРИППЕРОМЪ

Потратившіе много времени и средствъ на безрезультатное леченіе своей болѣзни, имѣютъ теперь полную возможность излѣчиться. [illegible] новѣйшаго научно-усовершенствованнаго французскаго препарата

„БЛЕНОЗОЛЪ" ПРОФЕС. МОРНА.

„Бленозолъ" состоитъ изъ совершенно новыхъ, недавно открытыхъ химическихъ элементовъ и пріобрѣлъ въ медицинской практикѣ широкую извѣстность, какъ выдающееся средство, радикально излѣчивающее острую и хроническую гоноррею, воспаленіе предстательной железы, мочевого пузыря, почекъ и другія осложненія гонорреи.

„Бленозолъ" Профес. Морна радикально уничтожаетъ гонорреійныхъ микробовъ, въ какихъ бы органахъ они не находились и какъ бы глубоко они не внѣдрились въ ткани.

Тщательно дезинфицируя мочевой каналъ, „Бленозолъ" быстро прекращаетъ рѣзи, боли, истеченія и совершенно очищаетъ зараженныя ткани отъ трипперной заразы.

Всякій больной острой или хронической гонорреей или ея осложненіями,—будь то мужчина или женщина долженъ прибѣгнуть къ „Бленозолу", какъ къ единственному средству, гарантирующему полное излѣченіе гонорреи и невозможность ея возврата.

Клинической провѣркой препарата доказано, что „Бленозолъ" предупреждаетъ всевозможныя осложненія, возникающія на почвѣ гонорреи.

Радикальное дѣйствіе „Бленозола" засвидѣтельствовано практикой въ многочисленныхъ клиникахъ и больницахъ.

„Бленозолъ" Профессора Морна продается въ г. Екатеринбургѣ, въ Екатеринбургскомъ Отдѣленіи «Лабораторіи практической Медицины», при аптекарскомъ магазинѣ З. І. Варшавскаго Главный пр. 40.

Популярная брошюра о „Бленозолѣ" высылается безплатно.

Цѣна коробки „Бленозола"—3 руб.

Полный курсъ леченія отъ 3-хъ до 5 коробокъ.

Г-нъ КОЛЕГОВЪ сообщаетъ: подлѣ употребленіи Вашего препарата „БЛЕНОЗОЛЪ" я наконецъ избавился отъ тяжелаго недуга, за что приношу Вамъ сердечную благодарность. Буду рекомендовать всѣмъ своимъ знакомымъ, такъ какъ только „БЛЕНОЗОЛЪ" далъ мнѣ желанные результаты, испробованные же другіе препараты тяжело дѣйствовали на организмъ, но не излечили.

Преданный Вамъ Я. Н. КОЛЕГОВЪ. г. КЕРОВОКЪ. Сыръ Дарьин. обл.

ВЫТЯЖКА изъ СѢМЕННЫХЪ ЖЕЛѢЗЪ

ОРГАНОТЕРАПЕВТИЧЕСКОЙ ЛАБОРАТОРІИ Д. КАЛЕНИЧЕНКО.

ПРИМѢНЯЕТСЯ: при неврастеніи, истеріи, невральгіи, старческой дряхлости, подагрѣ, ревматизмѣ, малокровіи, артеріосклер., туберкулезѣ, діабетѣ, головныхъ боляхъ, безсонницѣ, половомъ безсиліи, хроническомъ разстройствѣ питанія и сердечн. дѣятельн., общей слабости, послѣ тяжкихъ болѣзней: инфлуэнцы, сифилиса, послѣ родовъ, операцій, кровопотерь и проч.

Гг. ВРАЧАМЪ, ЛАЗАРЕТАМЪ и БОЛЬНИЦАМЪ сѣменная вытяжка лабораторіи Д. Каленичено для наблюденій высылается БЕЗПЛАТНО.

ОБШИРНАЯ ЛИТЕРАТУРА ПО ТРЕБОВАНІЮ БЕЗПЛАТНО.

Одинъ флаконъ сѣменной вытяжки въ продажѣ стоитъ 2 р. 75 к. пересылка—40 к., пересылка свыше одного флакона—БЕЗПЛАТНО. 2½-ый почтовый сборъ за наложенный платежъ всегда за счетъ заказчика.

Адресъ: Органотерапевт. лабораторія Д. КАЛЕНИЧЕНКО, Москва, Козловскій пер. соб. д. 10. кв. 83 Телегр. адр.. Москва, Калефлюндъ.

ПРЕДОСТЕРЕЖЕНІЕ. Вытяжка изъ сѣменныхъ железъ изготовляется естественнымъ путемъ безъ огня и химическихъ реагентовъ и ничего общаго не имѣетъ съ химически изготовленными сперминомъ.

ПРАВЛЕНІЕ: Петроградъ, Конюшенная, 29. Телеграфный адресъ: КОЛЛЕГІУМЪ.

Международное Технико-Промышленное Акціонерное Общество

УРАЛЬСКОЕ ОТДѢЛЕНІЕ.

Екатеринбургъ, Никольская № 19 Телефонъ № 508

Буровыя машины завода Кійстона для ударнаго бурѣнія до 1 гл бины въ 2500 футовъ. Подрядное бурѣніе артезіанскихъ колодцевъ и оборудованіе ихъ штанговыми насосами Дауни.

Алмазно-буровыя машины завода Сулливанъ для бурѣнія скважинъ до 6500 футовъ. Алмазы-карбонаты, готовыя коронки и борцы.

Пневматическіе буры и врубовыя машины завода Сулливанъ.

Воздушные компрессоры—паровые, приводные и электрическіе.

Шахтныя лебедки—паровыя, керосиновыя и электрическія. переносныя подъемныя лебедки для развѣдокъ съ керосиновыми моторами завода Фербэнксъ, Морсъ и Ко.

Канаты стальные спеціально дражные и буровые манильской пеньки.

ДВИГАТЕЛИ:

американскаго завода Фербэнксъ, Морсъ и Ко газогенераторные, керосиновые и бензиновые: для судовъ, электрическ. станцій и фабрикъ.

Паровыя турбины американск. завода Аллисъ-Чальмерсъ Ко. Турбо-генераторы. Турбовоздуходувки. Турбо-компрессоры. Турбо-насосы.

НАСОСЫ:

самыхъ разнообразныхъ конструкцій и назначенія: штанговые, поршневые, центробѣжные—высокаго и низкаго давленія. Штанговые насосы для артезіанскихъ колодцевъ.

Драги экскаваторы, паровыя лопаты завода Бюсайрусъ и Ко въ Америкѣ. Вагоны, вагонетки, паровозы, электровозы.

Оборудованіе золото-промывальныхъ и бѣгунныхъ фабрикъ, илевыхъ и эфельныхъ цианистыхъ заводовъ и мукомольныхъ мельницъ американскими машинами Аллисъ Чальмерсъ и К-о.

Подрядное бурѣніе артезіанскихъ колодцевъ и развѣдочныхъ скважинъ алмазнымъ буромъ.

СТАЛЬ буровая, сплошная и пустотѣлая.

Смѣты и проспекты по требованію безплатно

М. Тигане

бывшій закройщикъ КАПЛУНЪ и СЫНЪ въ Петроградѣ. Тел. 6-99. Большой выборъ англійскихъ и русскихъ ТОВАРОВЪ на пошивъ МУЖСКОЙ [illegible] Покровскій пр. 45, наискось Американской [illegible]

ВЕЛОСИПЕДЫ

Тріумфъ и Дуксъ, Автомобильные шины, Масло Гаргойль.

Свѣчи разныхъ системъ.

Р. Штроль.

Аптекарскій МАГАЗИНЪ Телеф. № 471 Телеф. № 471. Провизора З. І. Варшавскаго

Резиновыя издѣлія.

Радик. средство противъ остраго малокровія и разстройства нервовъ. „Ферратоль съ Лецитиномъ". . . . 2 р. 25 к.

Дамск. гигіенич. мущъ усоверш. Констр. шт, 7 р.

Радик. средство отъ угрей флак. 1 р. 75 к.

„Фиксаволь" противъ перхоти и выпаденія волосъ. 2 р. 00 к.

Главн. пр. № 40, рядомъ съ гост. Пале-Рояль прот. Стар. Гор. театра.

Уральскій Союзъ Потребительныхъ Обществъ.

приглашаетъ лицъ, свободныхъ отъ призыва на дѣйствительную службу, на должности:

СЕКРЕТАРЯ Союза. Окладъ жалованія 1800 руб. и 10% на время дороговизны. Желательно лицо съ образовательнымъ цензомъ не ниже средняго, и съ соотвѣтствующей кооперативной подготовкой.

3 ИНСТРУКТОРОВЪ по потребительской коопераціи, знакомыхъ оретически и практически съ кооперативнымъ строительствомъ, жалованія 1500 руб. и 10% на время дороговизны; мыхъ теОк при разъѣздахъ 2 руб., и дорожные расходы по дѣйсуствомъ. стоимости.

ПРОШЕНІЯ съ приложеніемъ документовъ объ образованіи, прежней службѣ направлять въ СЕКРЕТАРІАТЪ СОЮЗА. Екатеринбургъ, почт. ящ., № 22.

Семипалатинская Биржевая Артель.

Правленіе въ г. Семипалатинскѣ.

Приглашаетъ лицъ ОБОЕГО пола, желающихъ вступить въ оную членами-пайщиками. Стоимость артельнаго пая 358 руб.

ПРОДАЖА ПАЕВЪ ОГРАНИЧЕНА.

Съ открытіемъ дѣйствій артели, паевой взносъ будетъ повышенъ до 1200-1500 руб.

Артель предоставляетъ вступившимъ членамъ своимъ должности, по всѣмъ спеціальностямъ торговли и промышленности. За подробными справками просятъ обращаться на УРАЛЪ: къ представителю артели, г. Екатеринбургъ, уг. Покровскій пр. и Васенцовской ул. № 65/160.

Гайки, шайбы, болты, проволока,

ДЛЯ ПРЕССОВКИ СЕНА и проволока разная, круглая ¼, 316/ 5/16, 3/8, ½, 5/8, ¾, и толще, Точилы, гири кровати, желѣзо, гвозди и чугунное литье.

Уктусская д. № 32 Ф. С. Тарас