Суббота 23 апрѣля 1916 г. Годъ изданія восемнадцатый

# УРАЛЬСКАЯ ЖИЗНЬ

газета общественная, литературная и экономическая,

выходитъ ежедневно исключая дней послѣпраздничныхъ въ Екатеринбургѣ.

№ 89

ВЪ 1916 ГОДУ БУДУТЪ ДАНЫ ИЛЛЮСТРИРОВАННЫЯ ПРИЛОЖЕНІЯ.

ПОДПИСНАЯ ЦѢНА.

На годъ . . 8 р. — к. | На 3 мѣсяца . . 2 р. 50 к. | На 1 мѣсяцъ . . . 90 к.
На 6 мѣс. . . . 4 р. 60 к. | На 2 мѣсяца . . 1 р. 70 к. | За границу на годъ . 46 р.

Для годов. подписч. допускается разсрочка: при подпискѣ 3 р., къ 1 апрѣля 3 р., 1 августа 2 р.
За перемѣну адреса уплачивается 30 к. и прилагается прежній почтовый адресъ.

ОБЪЯВЛЕНІЯ

для помѣщенія въ газетѣ п... за плату на первой стран... за строку петита или м... мясное и на послѣдней... 20 к. за строку. Для ин... мнѣній, съ установлен... ній платы дѣлается с...

За разсылку отдѣльн... при газетѣ нѣс. не болѣ... ется по 10 р. за кажд... на

Объявленія изъ ... лейской России принима... контор... по п... ній.

ОТЪ... ИЯ:

Доставляем... ію статьи и всякаго р... должны быть съ подпис... ымъ адресомъ его и ... условій. Всѣ рукопи... исправляемы по усмотр... Мелкія статьи и замѣт... редакціей унич... ются.

Цѣна № 6 коп.

Гильзы КАТЫКА, узнаютъ ИЗДАЛЕКА.
Это самыя лучшія

Первая Зубная Лечебница
подъ управленіемъ врача АРХИПОВА.
Покровскій просп. уголъ Успенской, домъ Ермолаева панскосъ д. Бр. Агафуровыхъ.
Леченіе, пломбированіе зубовъ
цементомъ, амальгамой, фарфоромъ, золотомъ, золотыя коронки, удаленіе зубовъ безъ боли (подъ наркозомъ), искусственные зубы на каучукѣ, на золотѣ безъ неба, неснимающіеся, выпрямленіе кривостоящ. зубовъ, замѣщ. дефектовъ неба—обтураторы.
Пріемъ отъ 9 час. утра до 6 час. веч.
по таксѣ утвержденной Врачебн. Отдѣл. Телефонъ № 229.

Третья зубная лечебница
ПЕРЕВЕДЕНА ВЪ НОВОЕ ПОМѢЩЕНІЕ
Златоустовская № 22, рядомъ съ фотографіей Ведеснаго
ПРІЕМЪ въ будни отъ 10 до 7 ч. вечера, праздники отъ 10 до 12 час. утра. Телеф. 682.

ЗУБНАЯ ЛЕЧЕБНИЦА Л. К. ЛИХТЕРМАНА.
Успенская улица, домъ Дмитріева, рядомъ съ магазиномъ Зингеръ.
Спеціально искусственные зубы всѣхъ системъ.
Обтураторы, массажъ десенъ, леченіе и пломбиров. зубовъ. Удаленіе зубовъ безъ боли (подъ наркозомъ).
Пріемъ отъ 9 ч. утр. до 7 ч. веч., въ праздн. отъ 10—2 ч. дня.
По таксѣ утвержденной врачебн. отдѣлен. Телефонъ 711.

Зубной врачъ
М. В. ЛЬВОВИЧЪ.
Спеціально искусственные зубы всѣхъ системъ. Исправленіе дефектовъ полости рта и челюстей. Пріемъ ежедневно кромѣ воскресенья отъ 10—4 час.
2-я Береговая ул. Покровской. Телефонъ 629.

КОНТОРА ТЕХНИЧЕСКИХЪ ПОСТАВОКЪ и оборудованій.
ПРЕДЛАГАЕТЪ
Станки, машины, матеріалы и инструменты для оборудованій и обслуживаній фабрикъ, заводовъ и электрическихъ станцій.
Екатеринбургъ, Фетисовская, 3.
Адр. для телегр. Екатеринбургъ—Гутману. Телефонъ № 701.

ПОРТЛАНДЪ-ЦЕМЕНТЪ
Невьянскаго Горнопромышленнаго Акціонернаго О-ва.
Представитель Сибирскій Торговый Банкъ въ Екатеринбургѣ, куда просимъ обращаться съ требованіями.

Краски сухія и тертыя на маслѣ, кисти малярныя и ОЛИФА
у Бр. Агафуровыхъ.

ТАБАЧНЫЙ МАГАЗИНЪ О. М. САВАЧЕНКО
Покровскій просп., около аптеки Линдеръ, тел. № 499. Всегда въ большомъ выборѣ свѣжій табакъ, сигары, папиросы, разн. курительн. принадлежн., изогор. заказы исполн. по почтѣ.

ТОВАРИЩЕСТВО Реддавей и К°
Екатеринбургское отдѣленіе.
РЕМНИ ВЕРБЛЮЖЬИ И КОЖАННЫЕ.
Собственныхъ фабрикъ.

Русское Общество для выдѣлки и продажи пороха
„ДИНАМИТЪ НОБЕЛЬ"
Представитель для Урала и Западной Сибири
Михаилъ Александровичъ ДМИТРІЕВЪ.
ПРОДАЖА исключительно ДИНАМИТА, принадлежностей и минкаго ПОРОХА.
Екатеринбургъ, Коробковская улица, № 38, соб. домъ.

СИБИРСКІЙ МАГАЗИНЪ ЛИПКОВСКАГО
Уголъ Покровскаго проспекта и Гоголевск. Телефонъ 542.
Брилліанты. Золото. Серебро.
Часы Мельхіоръ. Уральскіе и Сибирскіе цвѣтные камни
ВСЕГДА ВЪ БОЛЬШОМЪ ВЫБОРѢ.
ПОКУПКА ЗОЛОТА, СЕРЕБРА И ДРАГОЦѢННЫХЪ КАМНЕЙ.
Заказы и починка, а также огранка камней.
Заказы немедленно и аккуратно выполняются.

АКЦІОНЕРНОЕ ОБЩЕСТВО Б. И. ВИННЕРЪ
для выдѣлки и продажи взрывчатыхъ веществъ для надобностей горнозаводской промышленности предлагаетъ Г.Г. Горнопромышленникамъ свои произведенія, какъ то: динамитъ всегда свѣжей выработки, шедшій новое (безопасное) взрывчатое вещество; шнуры, для мокрыхъ и сухихъ работъ своей фабрики. Бѣлый горный порохъ минный и охотничій бездымный. (Лишова). Электрическія машинки, изолированные провода для взрывовъ.
Всѣ упомянутыя матеріалы самаго наивысшаго качества.
Съ требованіями обращаться въ ЕКАТЕРИНБУРГЪ къ уполномоченному А. А. ЖЕЛѢЗНОВУ (складъ въ Н.-Тагилѣ) и МІАССЪ—къ завѣдующему отд. Южн. Урала Н. А. ЖЕЛѢЗНОВУ.

М. Т. СИМОНОВА Н-КИ
ВЪ ЕКАТЕРИНБУРГѢ.
РУЖЬЯ
и принадлежности ОХОТЫ и РЫБНОЙ ЛОВЛИ.

Русское Акціонерное Общество СИМЕНСЪ-ШУККЕРТЪ
Екатеринбургское Отдѣленіе
Пушкинская домъ Ятесъ. ТЕЛЕФОНЪ № 333.
ЭЛЕКТРИЧЕСКОЕ ОСВѢЩЕНІЕ
городовъ, рудниковъ, заводовъ и проч.
Электрическая передача силъ.
Электрическая тяга.
БУРОВЫЯ МАШИНЫ.
СКЛАДЪ всѣхъ фабрикатовъ Общества.
Смѣты и проекты вырабатываются безплатно.
Каталоги по востребованію.
АДРЕСЪ для ТЕЛЕГРАММЪ „Екатеринбургъ, СИМЕНСШУККЕРТЪ".

Открытъ пріемъ слушателей на БУХГАЛТЕРСКИХЪ КУРСАХЪ А. З. ПОПОВА
въ Екатеринбургѣ (Вознесенскій пр. д. № 34. Телеф. № 189).
По обширности, оригинальности и серьезности программъ курсы являются ПЕРВЫМИ и ЕДИНСТВЕННЫМИ, на которыхъ преподаются:
а) полный практическій курсъ счетоводства (СЧЕТНОЕ ИСКУССТВО)—какъ предметъ величайшей важности для всякаго частнаго или общественнаго хозяйства.
Счетное искусство изучаетъ способы нормальнаго укрѣпленія и развитія человѣческаго благосостоянія и обезпечиваетъ прилежное вознагражденіе лицамъ, занимающимъ счетныя должности.
и б) ПОЛНЫЙ КУРСЪ ТЕОРІИ СЧЕТОВОДСТВА,—какъ исходя изслѣдованія и открытія стихійныхъ законовъ, которымъ подчинена людская дѣятельность въ хозяйствѣ.
Предметъ теоріи увлекателенъ, интересенъ и имѣетъ огромное значеніе,—такъ какъ выполненіе хозяйственныхъ законовъ обезпечиваетъ хозяйство и хозяина отъ потрясеній и разоренія.
Руководства, по которымъ читаются эти предметы всѣ премированы и удостоены блестящихъ отзывовъ въ иностранной и русской литературѣ и пользуются заслуженнымъ авторитетомъ, высылаются также наложеннымъ платежемъ.
Прошенія и запросы адресуются на имя учредителя и завѣдывающаго курсами Александра Захаровича Попова (Вознесенскій пр. д. № 34).
Курсы рекомендуютъ опытныхъ, честныхъ и трудолюбивыхъ служащихъ съ РУЧАТЕЛЬСТВОМЪ за самое добросовѣстное исполненіе служебныхъ обязанностей.

УРАЛЬСКІЕ И СИБИРСКІЕ ЦВѢТНЫЕ КАМНИ
П. Е. НУРОВА.
Покровскій пр. Телеф. № 489.

АДРЕСЪ ДЛЯ ТЕЛЕГРАММЪ: Кыштимскій заводъ, Заводоправленіе.
АДРЕСЪ ДЛЯ ПИСЕМъ: Кыштимскій заводъ, Пермской губ. въ Главн. Управл. Кыштимскихъ заводовъ.
ОБЩЕСТВО КЫШТЫМСКИХЪ ГОРНЫХЪ ЗАВОДОВЪ.
ПРОИЗВОДСТВО:
МѢДЬ электролитическая въ катодахъ, болванкахъ (вайрбарсъ), штыкахъ (инготбарсъ).
ЖЕЛѢЗО изъ литого металла: листовое кровельное.
ЛИТЬЕ чугунно-вагранное: художественныя вещи, посуда, хозяйственныя вещи, камины, печи и принадлежности къ нимъ, котлы азіатскіе (чашн), гири разныя, вѣялочные приборы, колонны, лѣстницы, рѣшетки, кресты, памятники, садовыя вещи и разныя отливки по чертежамъ и моделямъ завода и заказчиковъ.
ДОМЕННЫЯ отливки.
ЧУГУНЪ литейный и передѣлочный.
ДОБЫЧА золота, сѣрнаго колчедана, березовита, наждака и другихъ ископаемыхъ.
ПРАВЛЕНІЕ ОБЩЕСТВА находится въ С.-Петербургѣ, Невскій просп. д. № 1.
ГЛАВНОЕ УПРАВЛЕНІЕ въ Кыштимскомъ заводѣ, Пермской губерніи.

Фабричная марка
Администрація по дѣламъ Т-ва
СЕРГИНСКО-УФАЛЕЙСКИХЪ Горныхъ заводовъ
Г. ЕКАТЕРИНБУРГЪ.
Управленіе: Уктусская 3, д. Козицына. Телефонъ № 333. Складъ Коробковскій с. д. № 25. Телефонъ № 319
ЖЕЛѢЗО КРОВЕЛЬНОЕ, СОРТОВОЕ, ОБРУЧНОЕ, КОТЕЛЬНОЕ, парсовое, сошничное, шабальное.
ГВОЗДИ ПРОВОЛОЧНЫЕ, ПРОВОЛОКА, КАНАТЫ ПРОВОЛОЧНЫЕ, тяжи. Проволочныя ткани, плетенія, полотно овинное, колючая изгородь.

Г. Г. ПРІѢЗЖАЮЩИМЪ въ г. Екатеринбургъ рекомендуется останавливаться въ Гостиницѣ
„ГРАНДЪ-ОТЕЛЬ",
ТЕЛЕФОНЪ № 68.
Находящейся на углу Главнаго и Вознесенскаго пр. вблизи присутственныхъ мѣстъ, какъ почты, телеграфа, банковъ и пр. Абсолютная тишина и спокойствіе, чистота и вѣжливая прислуга.
Для г.г. посѣт. имѣется ЗАЛЪ. Кухня подъ наблюд. опытнаго повара и открыта ежедневно до 12 ч. ночи.
Завтраки, обѣды, ужины, чай, кофе, шоколадъ, какао, прохладительныя напитки.
Прошу извозчикамъ не вѣрить. Съ почтеніемъ Д. Ф. Артемовъ.

Къ свѣдѣнію г.г. пріѣзжающихъ.
„Американская Гостиница"
въ Екатеринбургѣ.
Недавно взявш. въ аренду „Американскую гостиницу" прошу г. г. пріѣзжающихъ убѣдиться въ обновленіи №№ комфортабельности ихъ обстановки, абсолютной чистотѣ и внимательности прислуги. Первоклассная кухня при гостиницѣ открыта до 12 час. ночи.
ЗАВТРАКИ, ОБѢДЫ и УЖИНЫ.
Принимаются всевозможные заказы кулинарнаго искусства. Роскошный залъ „Американская гостиница" какъ лучшая, давно извѣстна уважаемой публикѣ удобствами и центральнымъ мѣстомъ. Просятъ извозчиковъ не слушать о различныхъ предложеніяхъ, какъ лицъ заинтересованныхъ личными интересами. Т. Ефимовъ.

Г.Г. ПРІѢЗЖАЮЩИМЪ въ гор. Екатеринбургъ рекомендую останавливаться въ
„Гостиницѣ Эрмитажъ"
Покровскій просп. у Каменнаго моста. Телефонъ № 522.
Въ центрѣ города. Абсолютная тишина и спокойствіе, образцовая чистота, вѣжливая прислуга, электричество и свѣтлыя комнаты.
Кухня находится подъ моимъ личнымъ наблюденіемъ.
Прошу извозчикамъ не вѣрить.
Съ почтеніемъ Ф. И. Маевская.

ДОКТОРЪ А. Д. Левензонъ
Спеціально кожныя, венерическія и мочевыя болѣзни почекъ, мочеиспусканія.
ЛЕЧЕНІЕ ... ЛИСА
препаратами „914" и Рибо...
Пушкинская ул. № 5. Собств. домъ. Телефонъ № 607. Часы пріема ежедневно отъ 8 до 10 ч. утра и отъ 5 до 8 ч. вечера.

ДОКТОРЪ К. Н. Калмыковъ.
Акушерство, женскія и внутреннія болѣзни.
Пріемъ больныхъ съ 1 до 2 ч. дня и съ 5 до 6 час. вечера.
Златоуст. ул. д. Попомарева № 72. Телефонъ № 218.

ДОКТОРЪ В. К. Коровинъ
принимаетъ по дѣтскимъ и внутренн. болѣзнямъ съ 8—9 ч. утра и съ 5 до 7 вечера ежедневно.
Кузнецовскій просп. № 3, д. Борисова. Телефонъ 8-76.

ДОКТОРЪ А. А. Балоновъ
принимаетъ больныхъ по внутреннимъ болѣзнямъ, спеціально болѣзни почекъ, ежедневно отъ 10—12 ч. дня и отъ 6½—7½ ч. вечера.
Имѣется кабинетъ химико-... и бактеріологич. изслѣд. мочи, крови, мокроты и пр. Принимаетъ во всякое время дня. ЛЕЧЕБНАЯ собств. домъ № 21. Телефонъ № 421.

МАССАЖА ... ВОЙ.

ДОКТОРЪ А. С. ШИКЪ.
Внут., дѣтск. и нерв. болѣзни.
Пріемъ отъ 4—7 веч-ра. По воскресен. и праздник. пріемъ отъ 9—12 дня и съ 4—7 веч. Клубная ул. № 14, рядомъ съ клубнымъ садомъ.
Телефонъ № 235.

Зубо-лечебный кабинетъ С. С. АССЪ.
Пріемъ съ 9 до 2 ч. и съ 5 до 7 ч.
Искуственные зубы при помощи аппарата сжатаго воздуха, литыя пластинки, мостовидныя работы и литыя пломбы.
Пушкинская ул. № 8. Собств. домъ. ТЕЛЕФОНЪ № 177.

ДОКТОРЪ Б. И. Птица.
Болѣзни глаза, уха, носа и горла.
Пріемъ до 9½ утра, 4½—6
Усольцевская улица, № 11

МАСТЕРСКАЯ ПАМЯТНИКОВЪ А. С. Новикова.
Коковинская 44. Принимаются ЗАКАЗЫ и есть готовые памятники.

УКУПОРКА и ОТПРАВКА МЕБЕЛИ, ПОСУДЫ, РОЯЛЕЙ.
Позвоните по телефону № 675.

ЛѢЧЕБНИЦА врачей спеціалистовъ
для приходящихъ больныхъ, съ постоянными кроватями и родильнымъ пріютомъ.
Екатеринбургъ, уг. Покров. пр. и Пушкинской ул.
Телефонъ № 109.
Пріемъ больныхъ ежедневно, кромѣ воскресенья.
9—10 по внут. и дѣт. б. Батмановъ.
9—10½ по женскимъ бол. Линдеръ.
9—11 » зубнымъ Шульманъ.
12½—2 по вн. и дѣтск. б. Вайнеръ.
2—3 » ушн., гор. и нос. Бродовскій.
2—3½ » хирургическ. Янчевская.
3—4½ » внутр. и нервн. Чернозиновъ. (пон., четв. и суб.).
3—4½ » женс. и акуш. Калмыковъ.
3½—5 » кожн. и венер. Болухеръ.
4—5½ » внутр и нервн. Кузнецовъ. (четв., сред. и пят.).
Постоянные консультанты:
по хирургіи бол. Семеновъ.
» акушер. и женск. Сино.
Плата съ приходящихъ больныхъ за осмотръ 75 коп., по зубнымъ бол. 50 коп., за консультацію 2 р. каждому приглашенному врачу.
Пріемъ рожениць и родильницъ во всякое время.

ДОКТОРЪ Б. М. Бродовскій.
Спеціально болѣзни УХА, ГОРЛА и НОСА.
Пріемъ отъ 9 до 1 ч. и отъ 5 до 7 час. въ праздники отъ 10 до 1 ч.
Уголъ Покровскаго пр. и Дубровинской ул., д. Зюказова.
ТЕЛЕФОНЪ № 270.

Зубной врачъ А. А. Бородина.
Леченіе, пломбированіе, вставленіе искусств. зубовъ и удаленіе безъ боли.
Пріемъ съ 9 до 4 час. въ праздники съ 11 ч. до 2 ч. 2-я Береговая № 28.
Бѣднымъ и учащимся скидка.

ДОКТОРЪ-СПЕЦІАЛИСТЪ А. Ф. Закожурниковъ
принимаетъ больныхъ ежедневно съ 10—2 ч. и съ 6—8 час. вечера. Женщинъ съ 2—3 ч. дня. Клубная улица № 15 Кобозевой противъ дома Ятесъ.
Сифилисъ, венерическія и кожныя болѣзни.
Болѣзни мочевого пузыря и функціональныя разстройства половой дѣятельности (половая неврастенія, раздражительная слабость, безсиліе и пр.) Комбинированное леченіе сифилиса ртутью и неосальварсаномъ проф. Эрлиха (914). Леченіе гонорея и его осложненій антигонококковой сывороткой. Леченіе гонореи, чирьевъ, экземы и др. стафилококковой сывороткой.

Докторъ-медицины А. Н. Удинцевъ
Пріемъ больныхъ по внутреннимъ болѣзнямъ ежедневно съ 5—7 час. вечера.
Русская ул. д. Бѣленкова № 29. Телефонъ 652.

КАБИНЕТЪ гигіены и красоты лица Е. Л. БЕРМАНЪ
временно прекращаетъ пріемъ.
... въ ПЕТРОГРАДѢ и ... въ ШВЕЦІИ.
... ЛИЦА — излѣчиваются ... дефекты: морщины, ... угри и т. п.
... общій и частичный ... ТИЧЕСКІЙ и ВИБРАЦІОННЫЙ МАССАЖЪ. Ухожъ за волосами ... Mamienre.
... прививательница ... выскиваніе ... ного лѣта въ ... Петроградѣ.

... ЛЕЧЕБНИЦА ... ЕРГОНЬЕ. ... КАБИНЕТЪ ... Дворцовая ... ДОКТОРЪ ... ЗМАНЪ. ... № 5. Телефонъ № 168. ... 9 час. и вечер. ... 7 час.

... врачъ ... ГУРВИЦЪ
... отъ 5 ч. ... ЗАБОЛѢЗНЕНІЯ ... ОВЪ. Неискусственные зубы, фарфоровые. Глазный пр. д. ... Телефонъ № 705.

ВРАЧЕБНЫЙ КАБИНЕТЪ А. Ф. ... цевой-Пуховой
... удаленіе (безъ ... искусственныхъ ... Пріемъ съ ... праздники до 12 ч. ... Вознесенскій и Берегов. ... Глазного моста.

Т-во А. Ф. Второва съ С-ми
Екатеринбургское Отдѣленіе
УСПЕНСКАЯ 10. ТЕЛЕФОНЪ 77.
ДЛЯ ЛѢТНЯГО СЕЗОНА
готовое платье:
мужское и дамское.

Театръ „Лоранжъ“. **НИЩАЯ** въ исполненіи И. И. Мозжухина и Н. А. Лисенко.
Съ пятницы, 22-го апрѣля (подайте Христа ради ей!) драма въ 4-хъ част.
На дняхъ: ПИКОВАЯ ДАМА по А. С. Пушкину въ 6-ти част. роль Германа исполнитъ И. И. МОЗЖУХИНЪ.

Циркъ „ПОЛО“
Верхъ-Исетск. площ. у Московск. заставы.
Сегодня въ субботу, 23 апрѣля
вечернее представленіе
въ 3-хъ отдѣленіяхъ. РАЗНООБРАЗНАЯ ПРОГРАММА.
Начало въ 9 час. веч.
При циркѣ чайно-фруктовый буфетъ.
Дирекція Василія Винкина.

Екатеринбургскій Союзъ кредитныхъ и ссудо-сберегательныхъ ТОВАРИЩЕСТВЪ
Уктусская, 36 соб домъ,
Платитъ по вкладамъ: на текущій счетъ, простой . . . 4¼%
условный . . . . . 4½%
довостребованія, съ предупрежденіемъ . . . . . 4½%
срочнымъ . . . . . 4¾%
Операціи производятся во всѣ присутственные дни съ 10 часовъ утра до 3 часовъ дня.

Коммерческое Собраніе
Совѣтъ Старшинъ покорнѣйше проситъ г.г. дѣйствительныхъ членовъ Коммерческаго Собранія пожаловать
на Общее Собраніе
имѣющее быть въ субботу, 23-го апрѣля въ 2 часа дня.—Въ случаѣ если таковое не состоится, вторичное ОБЩЕЕ СОБРАНІЕ назначается на воскресенье 24 го апрѣля въ 2 часа дня въ помѣщеніи Собранія. Совѣтъ Старшинъ.

Уральскіе камни
каменныя и золотыя съ камнями издѣлія
В. И. Липиха.
Вознесенскій пр., № 24, противъ Городского театра.

Желаю купить дорожн. экипажи и коробки. ТРЕБУЮТСЯ плотники, столяры, слесаря, кровельщики, и печники. Приходить Арсеньевскій пр., № 21 къ Александрову.

# Война

(ПО ТЕЛЕГРАФУ)

## Отъ Штаба Верховнаго Главнокомандующаго.

### ЗАПАДНЫЙ ФРОНТЪ.

Непріятель открылъ оживленный артиллерійскій огонь по Иксюльскому участку и по району двинскихъ позицій юго-западнѣе Двинска. Южнѣе двинскаго района во многихъ частяхъ фронта появились непріятельскіе самолеты, сбрасывавшіе бомбы.

Въ районѣ южнѣе м. Крево завязался горячій артиллерійскій бой, во время котораго однимъ изъ нашихъ снарядовъ былъ взорванъ германскій привязной аеростатъ, корректировавшій стрѣльбу.

### КАВКАЗСКІЙ ФРОНТЪ.

На байбуртскомъ направленіи ночная атака турокъ на недавно занятый нами участокъ ихъ позицій отражена, также отбито нашими войсками ночное наступленіе противника и на ерзинджанскомъ направленіи.

## На бельгійско-французскомъ фронтѣ.

### БОМБАРДИРОВКА АВОКУРА. ЗАНЯТІЕ ФРАНЦУЗАМИ ГЕРМАНСКИХЪ ПОЗИЦІЙ.

ПАРИЖЪ, 20 апрѣля. Вечернее сообщеніе.

Къ западу отъ Мааса шла ожесточенная бомбардировка на участкѣ Авокуръ. Днемъ наши войска блестящимъ штурмомъ овладѣли германскими позиціями къ сѣверо-западу отъ Мортомаръ, захвативъ около 100 плѣнныхъ и 4 пулемета. На остальномъ протяженіи фронта происходила съ перерывами дѣятельность артиллеріи.

### УСПѢХИ СОЮЗНОЙ АРТИЛЛЕРІИ. ВОЗДУШНЫЙ БОЙ.

ПАРИЖЪ, 21 апрѣля. Оффиціальное дневное сообщеніе.

Въ Бельгіи огнемъ артиллеріи разрушены непріятельскія сооруженія, взорванъ складъ снарядовъ. Къ западу отъ Мааса бомбардировка всѣхъ секторовъ фронта. Въ Вокуркомъ лѣсу бои ручными гранатами.

Въ теченіе ночи мы расширили и укрѣпили захваченную территорію у Мортомаръ. Непріятель понесъ значительныя потери, особенно во время артиллерійской подготовки. Въ одномъ пунктѣ сдавшіеся двое германцевъ оказались единственными оставшимися въ живыхъ изъ занимавшихъ траншею людей.

Къ востоку отъ Мааса бомбардировка района Во. Въ Веврѣ наша артиллерія подвергла обстрѣлу рядъ пунктовъ. Въ Эпаржѣ мы взорвали мину и укрѣпляемся въ воронкѣ.

Къ востоку отъ Сентъ-Міеля отраженъ сильный непріятельскій развѣдочный отрядъ, пытавшійся подойти къ посту на участкѣ Апремонъ.

На остальномъ протяженіи фронта ночь прошла спокойно. Одинъ изъ нашихъ летательныхъ аппаратовъ вступилъ въ бой съ двумя германскими въ районѣ Дуомонъ. Одинъ изъ непріятельскихъ аэроплановъ поврежденъ и упалъ, другой принужденъ удалиться.

### СООБЩЕНІЕ БРИТАНСКОЙ ГЛАВНОЙ КВАРТИРЫ.

ЛОНДОНЪ. 20 апрѣля. Ничего не произошло выдающагося. За послѣднія сутки военныя дѣйствія съ обѣихъ сторонъ ограничились артиллерійской перестрѣлкой и небольшой минной борьбой. Мы взорвали 3 мины къ востоку отъ Суше, одновременно подвергнувъ артиллерійскому обстрѣлу непріятельскіе траншеи, происходила также довольно сильная артиллерійская перестрѣлка у Сенъ-Элуа къ югу и западу отъ Ангръ. Значительно дѣятельность проявили вчера наши аэропланы, несмотря на грозовую погоду. Германскія аэропланы почти не появлялись.

### НАЛЕТЪ АЭРОПЛАНОВЪ НА АНГЛІЙСКОЕ ПОБЕРЕЖЬЕ.

ЛОНДОНЪ. 20 апрѣля. Оффиціально сообщается. Непріятельскій аэропланъ 20 апрѣля днемъ надъ Диллемъ сбилъ 6 бомбъ на желѣзнодорожную. Сильно пострадало нѣсколько домовъ, ранѣнъ одинъ. Аэропланъ скрылся въ тучи; наши летчики его не нашли.

ЛОНДОНЪ, 20 апрѣля. Оффиціально сообщается. Во вчерашнемъ налетѣ участіе 5—6 цеппелиновъ, д... весьма отдаленныхъ другъ отъ другъ частей въ двухъ мѣстахъ непріятель попытки проникнуть вглубь страны. Сброшены около 100 бомбъ, но попавшихъ въ ненаселенные пункты. Только въ одной мѣстности погибъ и 3 женщины, ранено 19 женщинъ, повреждено 18 домовъ. Въ случаяхъ нападенія приближалось стояніе артиллерійскаго обстрѣла, то удалились.

### БЕЛЬГІЙСКОЕ СООБЩЕНІЕ.

ГАВРЪ, 20 апрѣля. Всю ночь артиллерійская перестрѣлка въ районѣ съ большимъ ожесточеніемъ; днемъ артиллерійскій обстрѣлъ меньшимъ напряженіемъ. На протяженіи фронта ничего существеннаго.

## На австро-итальянскомъ фронтѣ.

### СООБЩЕНІЕ ИТАЛЬЯНСКОЙ ГЛАВНОЙ КВАРТИРЫ.

РИМЪ. 20 апрѣля. Въ районѣ непріятельскія атаки на высоты укрѣпленія, перевалъ и пр... быстро отражены нашими... Лагарина наша артиллерія... позиціямъ и обоза непр...

Отъ Адиже до Брента пр... наша артиллерійская перестрѣ... аэропланы пытались перелет... чтобы достичь долины, но были атакованы нашими воздушными отрядами и обращены въ бѣгство.

На горномъ массивѣ Мармолада, на Тобана и въ верхнемъ Боэте непріятель пытался произвести атаки, тотчасъ неудавшіяся.

Вдоль фронта Изонцо сравнительное затишье.

## Въ колоніяхъ.

### УСПѢХИ БЕЛЬГІЙЦЕВЪ ВЪ КОНГО.

ГАВРЪ, 20 апрѣля. Оффиціально сообщается: На восточной границѣ Конго бельгійскія войска, обойдя позиціи на рѣкѣ Рузизи къ югу отъ озера Киву, заставили германцевъ покинуть ихъ позиціи. За этимъ бельгійцы переправились черезъ рѣку и заняли германскія позиціи въ Шанге. Къ сѣверу отъ озера Киву бельгійцы также вступились въ предѣлы германской территоріи.

## Разныя извѣстія

### ПОВРЕЖДЕНІЕ ЦЕППЕЛИНА.

СТАВАНГЕРЪ, 20 апрѣля. Цеппелинъ, спустившійся въ Гафсфиордѣ, должен... ремонтироваться, но въ концѣ концовъ у... исполамъ, часть команды спасе... миноносцемъ и интернирована.

### ПРИБЫТІЕ РУССКИХЪ ВОЙСК... ЦІЮ.

МАРСЕЛЬ. 21 апрѣля. У... новый контингентъ русскихъ... ченный съ тѣмъ же церемо... піемъ, какъ и предыдущіе.

### ПОЛОЖЕНІЕ ВЪ И...

ЛОНДОНЪ. 20 апрѣля. ...общаетъ. Положеніе въ И... Конфискація оружія и а... тельскихъ идутъ у... сохранены кордоны... полицейскія казарм... Гальуеи, полиц... прибытіи подк... ныхъ рай... ...ниюсь... ...ди... ...но...

### ...ОФИЦ...

...ультеръ-офицеръ... ...также въ занятыхъ... ...ихъ областяхъ п... ...возникнуть...

### ...Я ВОЙСКА НА БОЛГАРО-РУМЫНСКОЙ ГРАНИЦѢ.

...щенію итальянскихъ газетъ, на ...нской границѣ находится 40.000 ...ъ солдатъ, на обязанности которых... ...ть предупреждать пограничные ..., возникающіе въ силу обострен... ...аро-румынскихъ отношеній.

### ...ЦІЯ СОЦІАЛИСТОВЪ НЕЙТРАЛЬНЫХЪ СТРАНЪ.

...авская соціалистическая газеты сообщ... ...о отъ международнаго соціалистическа... ...получены приглашенія на конференцію, ...состоится 25-го мая въ Голандіи. При... ...я разсылаются только соціалистамъ нейтр... ...ныхъ странъ.

### ...ТІЕ МУКОМОЛАМИ АНГЛІЙСКИХЪ УСЛОВІЙ.

...6 апрѣля въ Букарестѣ собрались члены ...ата румынскихъ мукомоловъ для разсмот... ...предложенія германскаго «Центральнаго ...ства» закупки товаровъ, а съ другой стороны ...предложенія англійскаго бюро относительно ...ки муки и отгрузки въ количествѣ около ...вагоновъ.

...делитахъ и оживленныхъ дебатовъ, подав... ...большинствомъ членовъ синдиката принято ...лійскія условія, согласно коимъ мукомолы ...ся хранить шесть мѣсяцевъ для производства исключительно для нуждъ ...езъ права вывоза за границу.

### ...ЪЪ ВОЗСТАНІЮ ВЪ ИРЛАНДІИ.

...-Мэлъ сообщаетъ, что число ирландцевъ ...сургентовъ доходитъ до 12 тысячъ. Они ...провели черезъ парки и площади ирландцевъ ...превратили многіе дома въ форты. Они ...ы ведутъ партизанскую войну.

...Нонтенеръ Цайтунгъ напечатала статью ...дикера Кэмента объ его заслугахъ передъ ...ландіей (номеръ газеты вышелъ до мая ...ъ Дубливинъ). По словамъ Кэмента онъ отъ... ся въ германію, чтобы заручиться у нея ...ніемъ доброжелательства въ топоніеи ...ціи. Онъ хочетъ пролетерсть свой народъ ...частія въ великомъ преступленіи. Кэментъ ...ъ свою миссію въ Германіи успѣшной и ...зательство этого онъ видитъ въ томъ, что ...ничаніе отказываются отъ распространенія обо... ...тельной воинской повинности на Ирландію.

### ПЕРВОЕ МАЯ ВО ФРАНЦІИ.

Союзъ рабочихъ синдикатовъ департамента Сены призналъ невозможнымъ... ...ствіемъ году праздновать 1-е мая и созвать... ...этого дня конгрессъ для статутовъ... ...ковъ.

Однимъ изъ отдѣловъ союза было сдѣлано предложеніе, чтобы рабочіе отказались отъ заработной платы за день 1-го мая въ пользу мобилизованныхъ рабочихъ.

### МАНИФЕСТАЦІЯ ВЪ АМСТЕРДАМѢ.

Въ Амстердамѣ многочисленная манифестація постановила требовать немедленнаго и полнаго запрещенія вывоза предметовъ потребленія масъ. Манифестація организована радикальными соціалистами, образующими особую организацію въ тѣсномъ съ Роландомъ Голстомъ. Усиленіе этой организаціи сказалось между прочимъ въ прекращеніи ея органа «Трибуна» въ ежедневную газету.

### ЖЕРТВЫ КИТАЙСКОЙ РЕВОЛЮЦІИ.

По приводимому „Л. О.“ официальному подсчету китайскаго военнаго министерства за время безпорядковъ по 29 марта (н. ст.) на югѣ Китая у повстанцевъ выбыло изъ строя около 4.300 убитыми и столько же ранеными, и въ правительственныхъ войскахъ 2.800 убитыми и до 4.000 ранеными. Въ общемъ новая революція менѣе кровопролитна, чѣмъ первая.

## Послѣдняя почта.

### ЗЕМСТВО ВЪ ПРИБАЛТІЙСКОМЪ КРАѢ.

Въ мин. вн. дѣлъ вновь начата разработка проекта о введеніи земства въ Эстляндской, Лифляндской и Курляндской губерніяхъ. Анкета для полученія необходимыхъ данныхъ была произведена министерствомъ еще въ началѣ 1914 г., но война остановила начавшіяся работы. Въ началѣ текущаго года эстляндскіе дворяне разработали свой проектъ эстляндскаго земства, который представили мин. вн. дѣлъ.

Предполагается въ ближайшемъ будущемъ созвать при министерствѣ внутреннихъ дѣлъ совѣщаніе изъ представителей палатъ изъ прибалтійскихъ губерній для выработки основаній проекта.

### ПРЯМОЕ СООБЩЕНІЕ РОССІЯ—ИТАЛІЯ.

Итальянскимъ посольствомъ получено сообщеніе, что итальянскимъ правительствомъ рѣшенъ въ положительномъ смыслѣ вопросъ о назначеніи въ Петроградъ особаго коммерческаго аташе, на обязанности котораго возлагается прежде всего задача способствовать развитію итальянскихъ торговыхъ сношеній, а также осуществленію проекта объ установленіи прямого русско-итальянскаго сообщенія, какъ морского черезъ Архангельскъ, а впослѣдствіи черезъ Дарданеллы, такъ и сухопутнаго.

### РАЗЪЯСНЕНІЕ СЕНАТА.

По жалобѣ законоучителя земской школы священника Любимова на саранскую земскую управу, Пензенской губерніи, отказавшуюся платить ему жалованье въ виду призыва его на дѣйствительную службу, сенатъ разъяснилъ, что лица, состоящія на гражданской службѣ, въ случаѣ ихъ призыва въ армію, имѣютъ право на полученіе жалованья наравнѣ съ лицами, состоящими на государственной службѣ.

### УХОДЪ ИЗЪ КОМИТЕТА.

Членъ Гос. Совѣта Ф. А. Ивановъ сложилъ свои полномочія предсѣдателя комитета по снабженію заводовъ металлами заграничнаго производства и вышелъ изъ состава. Этотъ комитетъ, состоявшій сначала при центральномъ военно-промышленномъ комитетѣ и переданный затѣмъ въ вѣдѣніе особаго совѣщанія по обороне, въ настоящее время изъятъ изъ вѣдѣнія этого послѣдняго и переданъ подъ руководство предсѣдателя комитета по дѣламъ металлургической промышленности генерала мышлаевскаго.

### ЛИШЕНІЕ ЗАКАЗОВЪ.

Особое совѣщаніе высказалось за нежелательность распредѣленія заказовъ военно-промышленнымъ комитетамъ, расположенными въ Сибири и Туркестанѣ, въ виду необезпеченности этихъ комитетовъ топливомъ.

### ДОПУЩЕНІЕ ЖЕНЩИНЪ НА ГОСУДАРСТВЕННУЮ СЛУЖБУ.

Почтово-телеграфное вѣдомство сообщило московскому округу, что онъ, признаю цѣлесообразнымъ допустить къ исполненію технико-административныхъ обязанностей женщинъ съ высшимъ образованіемъ, кончившихъ петроградскій политехническій институтъ, а также получившихъ образованіе на другихъ женскихъ политехническихъ курсахъ.

Управленіе желѣзныхъ дорогъ извѣстило всѣхъ начальниковъ желѣзныхъ дорогъ о томъ, что министерствомъ путей сообщенія разрѣшено, въ виду остраго недостатка, служащихъ по движенію и невозможности быстро замѣщать освобождающіяся вакансіи, назначать на должности помощниковъ начальника станціи женщинъ.

### АРЕСТЪ ВООРУЖЕННОЙ ШАЙКИ.

Въ связи съ арестомъ вчера, на 16-е апрѣля сего года главарей шайки вооруженныхъ грабителей, участвовавшихъ въ вооруженномъ нападеніи на Выборгской сторонѣ, чинами сыскной полиціи были арестованы остальные члены шайки. Лица эти оказались въ возрастѣ отъ 16 до 18 лѣтъ, причемъ у всѣхъ найдены подложные паспорта.

Арестованные никакихъ свѣдѣній полиціи не дали и упорно не желаютъ отвѣчать на вопросы.

Арестъ главарей явился, повидимому, для нихъ полной неожиданностью. Всѣ они лишь нѣсколько дней переѣхали на новую квартиру.

## Екатеринбургъ 23-го апрѣля.

### МЕЖДУПАРЛАМЕНТСКАЯ КОНФЕРЕНЦІЯ.

Состоявшая въ Парижѣ междупарламентск. конференція не рѣшила и не могла окончательно рѣшить всѣхъ сложныхъ вопросовъ объ экономическомъ и финансовомъ объединеніи союзниковъ.

Поэтому предположено собраться еще разъ, не далѣе, какъ въ сентябрѣ мѣс. въ Римѣ. По всей вѣроятности конференцію придется созывать и еще такъ какъ съ теченіемъ ...да военныхъ событій возможны значительныя перемѣны въ области международныхъ экономическихъ отношеній, какъ въ Европѣ, такъ и въ другихъ частяхъ свѣта.

Главный вопросъ, по которому конференціи надлежало всего болѣе поработать, сводился къ тому, какія мѣры могутъ оградить рынки союзныхъ государствъ отъ наводненія послѣ войны находящихъ ихъ товаровъ германскаго и австрійскаго происхожденія. Къ такому наводненію послѣ войны нѣмцы уже принялись готовиться. Весьма правдоподобны свѣдѣнія о томъ, что въ Берлинѣ приступили къ массовому производству платья для сбыта въ Россію. Къ нашей же готовятся нѣмцы повезти и всѣ вообще товары, которыми они въ такомъ обиліи снабжали насъ до войны. Какъ можетъ и должна бороться противъ этого Россія и ея союзники. Бойкотировать нѣмецкія издѣлія можно только въ теоріи, на бумагѣ, а не въ дѣйствительности. Скрыть нѣмецкое происхожденіе товаровъ очень легко, что въ огромномъ широкихъ размѣрахъ практикуется въ настоящее время.

Послѣ войны, это можно будетъ предпринять еще проще. Это хорошо понимается и нейтральными и на бывшей конференціи вопросъ о борьбѣ съ нѣмецкимъ ввозомъ былъ достаточно въ нѣсколько иную плоскость. Помимо фактической трудности бойкотировать нѣмецкіе товары, бойкотъ представляется, какъ указывала на это французская печать, дѣлъ предѣлъ, такъ-какъ вызвалъ бы крайнее отчаяніе среди германскихъ промышленниковъ, что въ свою очередь повело бы къ новымъ агрессивнымъ дѣйствіямъ германскаго правительства. Нужно бороться, говорятъ французы, съ нечестными пріемами германскаго экспорта. Подъ этимъ разумѣются хорошо извѣстная до войны система вывозныхъ премій и перенесеніе цѣлаго ряда крупныхъ нѣмецкихъ фабричныхъ производствъ на территорію сосѣднихъ государствъ. Эти способы къ распространенію нѣмецкихъ издѣлій находили самое широкое примѣненіе въ Россіи, гдѣ нѣмецкія предпріятія явно и скрытно насчитывались сотнями. Аналогичные предлагаютъ какъ у себя, такъ и у своихъ союзниковъ принять слѣдующія мѣры противъ нѣмецкихъ товаровъ: заслыть.

Закрыть порты тѣмъ германскимъ судамъ, которыя получаютъ отъ правительства преміи, и прекратить дѣятельность тѣхъ крупныхъ германскихъ банковыхъ отдѣленій, основной задачей которыхъ было губить мѣстную промышленность путемъ широкаго субсидированія выселившихся изъ Германіи нѣмецкихъ промышленниковъ. Въ Россіи эта программа борьбы съ нѣмецкой торгово-промышленностью почти неприемлема. Товаръ изъ Германіи шелъ къ намъ главнымъ образомъ сухопутнымъ путемъ, отдѣленій германскихъ банковъ у насъ не имѣется, а въ искусно скрытой формѣ нѣмецкій капиталъ является участникомъ многихъ русскихъ по внѣшнему виду банковъ. Таможенная застава является у насъ однимъ изъ наиболѣе реальныхъ средствъ борьбы съ нѣмецкимъ ввозомъ. Высокими ввозными пошлинами на нѣмецкіе товары мы можемъ до нѣкоторой степени задержать ихъ наплывъ. Но такъ-какъ намъ безъ иноземныхъ издѣлій и фабрикатовъ обойтись нельзя, экономическое сближеніе съ союзными державами является для насъ весьма необходимымъ. На бывшей и будущихъ конференціяхъ мы должны бы возможно полнѣе и серьезнѣе защитить наши экономическіе интересы и при дѣйственномъ участіи союзниковъ обезпечить свои рынки и свою нарождающуюся промышленность всѣмъ необходимымъ.

## Защитникъ Верденъ.

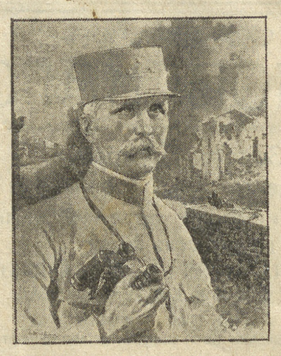

Генералъ Петэнъ

Анри Филиппъ Петэнъ, родился въ 1856 г.

Какъ разъ передъ началомъ войны онъ, дослужившись до чина полковника, собирался уходить въ отставку, но начавшаяся война дала ему возможность проявить свои выдающіеся стратегическія способности, и онъ въ теченіе короткаго времени былъ назначенъ бригаднымъ командиромъ, затѣмъ начальникомъ дивизіи, затѣмъ корпуснымъ командиромъ и наконецъ командующимъ арміей. Извѣстный англійскій газетный король, Лордъ Нортклиффъ, называетъ генерала Петэна однимъ изъ открытій войны.

# ТЕЛЕГРАММЫ.

(ОТЪ ПЕТРОГРАДСКАГО ТЕЛЕГР. АГЕНТСТВА).

## Именной Высочайшій Указъ

### ДАННЫЙ ПРАВИТЕЛЬСТВУЮЩЕМУ СЕНАТУ.

Въ измѣненіе пункта перваго Указа Нашего, въ 7 день апрѣля 1916 года Правительствующему Сенату данного, повелѣваемъ начальнымъ срокомъ призыва на военную службу молодыхъ людей, родившихся въ 1897 году, назначить повсемѣстно 15 мая 1916 года, съ сохраненіемъ при этомъ для нѣкоторыхъ мѣстностей пунктовъ, упомянутыхъ въ пунктахъ второмъ и третьемъ названнаго выше Указа.

Правительствующій Сенатъ не оставитъ къ исполненію сего учинить надлежащее распоряженіе».

На подлинномъ собственною Его Императорскаго Величества рукою подписано

«НИКОЛАЙ».

Въ Царскомъ Селѣ 20 апрѣля 1916 года.

Скрѣпилъ военный министръ генералъ отъ инфантеріи Шуваевъ.

### ВЫСОЧАЙШІЕ ПРІЕМЫ.

ПЕТРОГРАДЪ. 21 апрѣля. Сегодня предсѣдатель сербскаго совѣта министровъ Пашичъ, товарищъ министра иностранныхъ дѣлъ Ивановичъ, секретарь Пашича Янковичъ въ сопровожденіи сербскаго посланника въ Петроградѣ Спалайковича съ экстреннымъ поѣздомъ отбыли въ Царское Село, гдѣ Пашичъ былъ принятъ Его Императорскимъ Величествомъ Государемъ Императоромъ въ особой аудіенціи.

Послѣ Высочайшаго пріема главы сербскаго правительства Его Императорское Величество Государь Императоръ съ Государыней Императрицей Александрой Федоровной съ Наслѣдникомъ Цесаревичемъ и Августѣйшими Дочерьми изволилъ выйти въ угловую гостиную Александровскаго дворца, гдѣ Пашичъ имѣлъ честь представиться Ихъ Императорскимъ Величествамъ Ивановичъ и Янковъ. При представленіи присутствовали гофмейстерина Нарышкина, свитная фрейлина Буксгевденъ, оберъ-церемоніймейстеръ Бенкендорфъ и заѣдающій церемоніальной частью Евреиновъ. Во время Высочайшаго пріема Пашичъ былъ въ лентѣ ордена св. Владиміра 1-й ст. Ивановичъ въ лентѣ ордена Станислава 1-й ст. Затѣмъ въ малой библіотекѣ дворца состоялся Высочайшій завтракъ, на которомъ присутствовали Ихъ Императорскія Величества, члены сербскаго правительства, сербскій посланникъ и всѣ присутствовавшіе на пріемѣ. Въ тотъ же день сербскій министръ-президентъ и сопровождавшіе его лица возвратились въ Петроградъ.

ПЕТРОГРАДЪ, 21 апрѣля. Сегодня, въ 12 часовъ дня, Его Императорскому Величеству Государю Императору имѣла счастіе представиться депутація почтово-телеграфнаго вѣдомства для выраженія вѣрноподданнической благодарности за оказанную увеличеніемъ содержанія низшихъ почтово-телеграфныхъ служащихъ Монаршую милость. Въ составъ депутаціи входили начальникъ главнаго управленія почтъ и телеграфовъ Похвисневъ, помощники его Хитрово, Яблоновскій и Спадскій, петроградскій почтъ-директоръ Менделѣевъ, начальникъ городскихъ телеграфовъ Коузовъ, начальникъ округа Терлецкій и чиновникъ Варзугинъ, Селиковъ, фельдфебель караула почтамта Кичигинъ, унтеръ-офицеры почтамта Петровъ и Бузлуцкъ. Депутація поднесла Его Императорскому Величеству Государю Императору на имя вѣрноподданнической благодарности адресъ и была удостоена милостивыхъ разспросовъ.

ПЕТРОГРАДЪ, 21 апрѣля. Сегодня Его Императорскому Величеству Государю Императору имѣла счастіе представляться депутація товарищества Петроградскаго механическаго производства обуви «Скороходъ», по случаю изготовленія фабрикой двухмилліоннаго пара солдатскихъ сапогъ. При пріемѣ Государемъ Императоромъ депутаціи присутствовали Его Императорское Высочество Наслѣдникъ Цесаревичъ. Представители товарищества имѣли счастіе поднести Государю Императору и Наслѣднику походные сапоги и были удостоены милостивыхъ разспросовъ.

### ВОЗВРАЩЕНІЕ Б. В. ШТЮРМЕРА.

ПЕТРОГРАДЪ. 21 апрѣля. Возвратился изъ Москвы предсѣдатель совѣта министровъ, гофмейстеръ, Б. В. Штюрмеръ.

### † ЧЛЕНЪ ГОС. СОВѢТА. ХАРИТОНОВЪ.

ПЕТРОГРАДЪ, 21 апрѣля. Скончался отъ грудной жабы, осложнившейся воспаленіемъ легкихъ, членъ Гос. Совѣта, бывшій государственный контролеръ Харитоновъ.

### ВОЗБУЖДЕНІЕ СУДЕБНАГО ДѢЛА ЗА ПОСТАВКУ НЕДОБРОКАЧЕСТВЕННЫХЪ САПОГЪ.

КРАСНОЯРСКЪ, 21 апрѣля. По распоряженію командующаго войсками Иркутскаго округа произведенъ военной комиссіей осмотръ принятыхъ въ Красноярскѣ для арміи сапогъ, изготовленныхъ частными мастерскими, также военно-промышленнымъ комитетомъ. Въ виду обнаруженія недоброкачественныхъ и несоотвѣтств. требованіямъ, сапогъ командующій войсками предложилъ возбудить уголовное преслѣдованіе. Дѣло передано прокурору. Предсѣдателемъ секціи военно-промышленнаго комитета, работающей по поставкѣ сапогъ, состоитъ помощникъ присяжнаго повѣреннаго Казанскій. Въ секціи принимаютъ участіе епископъ Никонъ, отставной генералъ Михайловъ, мировой судья и другія видныя въ городѣ лица.

### ШТРАФЪ ЗА СКРЫТІЕ ТОВАРА.

НИЖНІЙ. 21 апрѣля. Горбатовскій кожевенный заводчикъ Сапкинъ, скрывшій отъ поставки интендантству и перепродавшій въ частныя руки кожевенный товаръ, оштрафованъ губернаторомъ на 1000 руб. съ замѣной полутрехмѣсячнымъ арестомъ.

## Налоговыя ставки подоходнаго налога.

15 Апрѣля Высочайше одобренъ законъ о походномъ налогѣ.

Приводимъ скалу налоговыхъ ставокъ

| Разряды | Размѣры дохода. | | окклады налога (рубли. |
|---|---|---|---|
| 1 | Свыше 850 до | 900 р. включ. | 6 |
| 2 | „ 900 „ | 1.000 „ | 7 |
| 3 | „ 1.000 „ | 1.100 „ | 8 |
| 4 | „ 1.100 „ | 1.200 „ | 9 |
| 5 | „ 1.200 „ | 1.400 „ | 11 |
| 6 | „ 1.400 „ | 1.600 „ | 14 |
| 7 | „ 1.600 „ | 1.800 „ | 17 |
| 8 | „ 1.800 „ | 2.000 „ | 20 |
| 9 | „ 2.000 „ | 2.300 „ | 25 |
| 10 | „ 2.300 „ | 2.600 „ | 31 |
| 11 | „ 2.600 „ | 2.900 „ | 38 |
| 12 | „ 2.900 „ | 3.200 „ | 45 |
| 13 | „ 3.200 „ | 3.600 „ | 55 |
| 14 | „ 3.600 „ | 4.000 „ | 67 |
| 15 | „ 4.000 „ | 4.500 „ | 82 |
| 16 | „ 4.500 „ | 5.000 „ | 100 |
| 17 | „ 5.000 „ | 5.500 „ | 116 |
| 18 | „ 5.500 „ | 6.000 „ | 132 |
| 19 | „ 6.000 „ | 6.500 „ | 150 |
| 20 | „ 6.500 „ | 7.000 „ | 168 |
| 21 | „ 7.000 „ | 7.500 „ | 188 |
| 22 | „ 7.500 „ | 8.000 „ | 208 |
| 23 | „ 8.000 „ | 8.500 „ | 230 |
| 24 | „ 8.500 „ | 9.000 „ | 252 |
| 25 | „ 9.000 „ | 9.500 „ | 272 |
| 26 | „ 9.500 „ | 10.000 „ | 300 |
| 27 | „ 10.000 „ | 11.000 „ | 352 |
| 28 | „ 11.000 „ | 12.000 „ | 408 |
| 29 | „ 12.000 „ | 13.000 „ | 468 |
| 30 | „ 13.000 „ | 14.000 „ | 532 |
| 31 | „ 14.000 „ | 15.000 „ | 600 |
| 32 | „ 15.000 „ | 16.000 „ | 672 |
| 33 | „ 16.000 „ | 17.000 „ | 748 |
| 34 | „ 17.000 „ | 18.000 „ | 828 |
| 35 | „ 18.000 „ | 19.000 „ | 912 |
| 36 | „ 19.000 „ | 20.000 „ | 1.000 |
| 37 | „ 20.000 „ | 21.000 „ | 1.061 |
| 38 | „ 21.000 „ | 22.000 „ | 1.122 |
| 39 | „ 22.000 „ | 23.000 „ | 1.185 |
| 40 | „ 23.000 „ | 24.000 „ | 1.248 |
| 41 | „ 24.000 „ | 25.000 „ | 1.313 |
| 42 | „ 25.000 „ | 26.000 „ | 1.378 |
| 43 | „ 26.000 „ | 27.000 „ | 1.445 |
| 44 | „ 27.000 „ | 28.000 „ | 1.512 |
| 45 | „ 28.000 „ | 29.000 „ | 1.582 |
| 46 | „ 29.000 „ | 30.000 „ | 1.650 |
| 47 | „ 30.000 „ | 31.000 „ | 1.721 |
| 48 | „ 31.000 „ | 35.000 „ | 2.013 |
| 49 | „ 35.000 „ | 40.000 „ | 2.400 |
| 50 | „ 40.000 „ | 45.000 „ | 2.813 |
| 51 | „ 45.000 „ | 50.000 „ | 3.250 |
| 52 | „ 50.000 „ | 55.000 „ | 3.658 |
| 53 | „ 55.000 „ | 60.000 „ | 4.080 |
| 54 | „ 60.000 „ | 65.000 „ | 4.518 |
| 55 | „ 65.000 „ | 70.000 „ | 4.970 |
| 56 | „ 70.000 „ | 75.000 „ | 5.438 |
| 57 | „ 75.000 „ | 80.000 „ | 5.920 |
| 58 | „ 80.000 „ | 85.000 „ | 6.418 |
| 59 | „ 85.000 „ | 90.000 „ | 6.930 |
| 60 | „ 90.000 „ | 95.000 „ | 7.458 |
| 61 | „ 95.000 „ | 100.000 „ | 8.000 |
| 62 | „ 100.000 „ | 110.000 „ | 9.020 |
| 63 | „ 110.000 „ | 120.000 „ | 10.080 |
| 64 | „ 120.000 „ | 130.000 „ | 11.180 |
| 65 | „ 130.000 „ | 140.000 „ | 12.320 |
| 66 | „ 140.000 „ | 150.000 „ | 13.500 |
| 67 | „ 150.000 „ | 160.000 „ | 14.720 |
| 68 | „ 160.000 „ | 170.000 „ | 15.980 |
| 69 | „ 170.000 „ | 180.000 „ | 17.280 |
| 70 | „ 180.000 „ | 190.000 „ | 18.620 |
| 71 | „ 190.000 „ | 200.000 „ | 20.000 |
| 72 | „ 200.000 „ | 210.000 „ | 21.210 |
| 73 | „ 210.000 „ | 220.000 „ | 22.440 |
| 74 | „ 220.000 „ | 230.000 „ | 23.690 |
| 75 | „ 230.000 „ | 240.000 „ | 24.960 |
| 76 | „ 240.000 „ | 250.000 „ | 26.550 |
| 77 | „ 250.000 „ | 260.000 „ | 27.560 |
| 78 | „ 260.000 „ | 270.000 „ | 28.890 |
| 79 | „ 270.000 „ | 280.000 „ | 30.240 |
| 80 | „ 280.000 „ | 290.000 „ | 31.010 |
| 81 | „ 290.000 „ | 300.000 „ | 33.000 |
| 82 | „ 300.000 „ | 310.000 „ | 34.410 |
| 83 | „ 310.000 „ | 320.000 „ | 35.840 |
| 84 | „ 320.000 „ | 330.000 „ | 37.290 |
| 85 | „ 330.000 „ | 340.000 „ | 38.760 |
| 86 | „ 340.000 „ | 350.000 „ | 40.250 |
| 87 | „ 350.000 „ | 360.000 „ | 41.760 |
| 88 | „ 360.000 „ | 370.000 „ | 43.290 |
| 89 | „ 370.000 „ | 380.000 „ | 44.840 |
| 90 | „ 380.000 „ | 390.000 „ | 46.410 |
| 91 | „ 390.000 „ | 400.000 „ | 48.000 |

Доходъ, превышающій 400 тыс руб., облагается въ размѣрѣ 48 тыс. руб съ прибавленіемъ къ этой суммѣ по 1 0 руб. на каждыя полныя 10 тыс. руб. до за сверхъ 0 тыс. руб.

При уплатѣ подоходнаго налога производится зачетъ окладовъ основного промысловаго нолога на личныя промысловыя занятія и государственнаго квартирнаго налога за тотъ же окладный годъ, за который взимается подоходный налогъ, при чемъ если оклады эти каждый въ отдѣльности или оба въ совокупности окажутся выше подлежащаго уплатѣ плательщиковъ оклада подоходнаго налога, то плательщикъ вовсе освобождается отъ уплаты подоходнаго налога.

## Пироговскій съѣздъ.

Дневное засѣданіе было посвящено вопросу о борьбѣ съ алкоголизмомъ.

На сцѣдѣ намѣтились два теченія, діаметрально противоположныхъ. Одно, представленное всѣми докладчиками и большинствомъ оппонентовъ, стояло на точкѣ зрѣнія запретительныхъ мѣръ. Другіе ораторы, считая борьбу съ алкоголизмомъ необходимой, страстно возражали противъ увлеченія системой запрета. Борьба этихъ двухъ теченій достигала порой такого обостренія, такъ и страстности, что предсѣдатель проф. Ющенко приходилось останавливать и призывать къ спокойствію ораторовъ.

Первымъ былъ заслушанъ докладъ профессора Н. Н. Кулябкина «О иностранномъ вліяніи съ точки зрѣнія гигіены».

Профессоръ Костямпинъ доказывалъ, что съ точки зрѣнія вреда для организма виноградное вино не менѣе губительно, чѣмъ спиртные напитки, но, благодаря своимъ вкусовымъ качествамъ, оно увеличиваетъ круг

# Сегодня въ номерѣ:


Высочайшимъ указомъ срокъ призыва новобранцевъ, родившихся въ 1897 г., переносится съ 25 апрѣля на 15 мая.

Германская артиллерія обстрѣливала Икскюльскій участокъ и районъ юго-западныхъ двинскихъ позицій.

Начался артиллерійскій бой въ районѣ м. Крево (въ Виленской губ.).

На кавказскомъ фронтѣ отбиты аттаки турокъ на байбуртскомъ и ерзиджанскомъ направленіяхъ.

На французскомъ фронтѣ союзныя войска заняли германскія позиціи къ сѣверо-западу отъ Мортоммъ.

Пироговскій съѣздъ.

Съѣздъ сибирскихъ городовъ.

Въ Уральскомъ военно-промышленномъ комитетѣ.

Собраніе екатеринбургской гор. думы.


ссыльныхъ могутъ свободно участвовать въ съѣздѣ, и „разъяснять" ихъ онъ не имѣлъ намѣренія.

Въ концѣ бесѣды А. И. Пильцъ просилъ президіумъ передать его привѣтствіе съѣзду и пожеланіе плодотворной работы.

— Президіумъ, — добавилъ Е. Л. Зубашевъ, — результатомъ объясненій остался очень доволенъ, удовлетворенъ и предлагаетъ съѣзду считать инцидентъ исчерпаннымъ

Предложеніе это принимается.

По открытіи засѣданія былъ прочитанъ рядъ привѣтствій съѣзду.

Первымъ привѣтствовалъ съѣздъ управляющій канцеляріей генералъ-губернатора Ботаревичъ отъ имени генералъ-губернатора А. И. Пильца.

Съѣздъ постановилъ благодарить и привѣтствовать новаго начальника края.

Привѣтствовалъ съѣздъ также и губернаторъ черезъ своего представителя.

Съ напряженнымъ вниманіемъ съѣздъ выслушалъ телеграфное привѣтствіе бывшаго начальника края Л. М. Князева, еще неоправившагося отъ своей болѣзни.

Л. М. Князевъ телеграфируетъ, что онъ признаетъ огромное значеніе объединенія дѣятельности городскихъ самоуправленій Сибири, особенно теперь, когда выдвинуто множество вопросовъ, требующихъ скорѣйшаго разрѣшенія.

«Душевно привѣтствую съѣздъ, — говорится въ заключительной части телеграммы, — и высказываю пожеланіе, чтобы такіе съѣзды стали явленіями обычными»

Чтеніе этой телеграммы было покрыто продолжительными и бурными аплодисментами участниковъ съѣзда и посторонней публики.

Съѣздъ постановилъ горячо благодарить Л. М. Князева.

## Собраніе городской думы.

(Продолженіе).

### ЗАСѢДАНІЕ 20 АПРѢЛЯ.

#### Народное образованіе.

По § 9 расхода на народное образованіе, дума принимаетъ безъ преній ассигнованія: на содержаніе городскихъ народныхъ школъ 77878 руб.; на содержаніе 1 екатеринбургской женской гимназіи 4800 р.; на содержаніе Алексѣевскаго реальнаго училища 9600 р. Къ этому ассигнованію поступило ходатайство педагогическаго совѣта объ увеличеніи ассигнованія на прибавку жалованья преподавателямъ въ виду дороговизны, но смѣтная комиссія высказывается за отклоненіе ходатайства за недостаткомъ у города средствъ. Дума соглашается съ мнѣніемъ смѣтной комиссіи.

На содержаніе 2 екатеринбургскаго высшаго начальнаго училища ассигнуется 11148 р.; на приспособленіе помѣщенія для 3-го высшаго начальнаго училища, въ виду согласія министерства народнаго просвѣщенія на его открытіе, при наличности помѣщенія со стороны города, 1250 р.; на содержаніе ремесленно-техническихъ курсовъ при 1-омъ высшемъ начальномъ училищѣ 2100 р. При обсужденіи этого ассигнованія **И. И. Поповъ** сообщаетъ, что ему было поручено найти помѣщеніе для курсовъ, но найти таковое онъ положительно отказывается и высказывается за передачу курсамъ послѣ постройки новаго зданія для 1 высшаго начальнаго училища зданія, гдѣ помѣщалось это училище. Дума постановила вопросъ передать на разсмотрѣніе комиссіи по народному образованію. Безъ преній принимаются ассигнованія на содержаніе 2-ой екатеринбургской женской гимназіи 7536 р. 38 к., на содержаніе художественно-промышленной школы 1000 р.; на содержаніе торговой школы 1000 р. и на постройку екатеринбургскаго горнаго института 300000 р. Слушается ходатайство частной гимназіи Н. Г. Зубкова о пособіи со стороны города. Ассигнуется въ пособіе учебнымъ заведеніямъ, содержимымъ на средствахъ и общественныхъ средствъ 3900 р.; на учебныя пособія и классныя принадлежности 3370 р.; на пособія и пенсіи учащимъ 400 р.; на выдачу стипендіи имени А. И. Севастьянова бѣднымъ ученицамъ начальныхъ городскихъ школъ 438 р. 70 к., на выдачу стипендій и пособій бѣднымъ сиротамъ учащимся 404 р. 80 к.; на выдачу стипендіи имени И. И. Симонова 41 р.; на снабженіе бѣдныхъ учениковъ городскихъ начальныхъ школъ медикаментами 170 р.; на выдачу пособій изъ % капитала имени Г. Г. Казанцева бѣднымъ учащимся начальныхъ школъ 33 р. 25 к.; на стипендіи и плату за обученіе учащимся въ высшихъ и среднихъ учебныхъ заведеніяхъ 900 руб., на устройство ремесленнаго зданія для 16 начальнаго училища 16400 руб.; при обсужденіи ассигнованія на общія мѣры по распространенію образованія среди городского населенія., **И. И. Поповъ** входитъ съ ходатайствомъ объ увеличеніи ассигнованіе отпускомъ средствъ Уральскому маѣскому союзу на устройство питомника въ его дачѣ и устройство праздника древонасажденія для учащихся города. Дума находитъ, что ходатайство заслуживаетъ удовлетворенія и ассигнуетъ по этой статьѣ вмѣстѣ 9135 р. —9250 руб.

#### Общественное призрѣніе.

По § 10 расходы на общественное призрѣніе, принимаются ассигнованія смѣтной комиссіи: на содержаніе екатеринбургской Александровской богадѣльни 17206 руб. 25 коп., на содержаніе В.-Исетскаго сирото-воспитательнаго дома имени С. А. Петрова 36437 р. 10 коп.; екатеринбургскому Нуровскому дѣтскому пріюту 1000 руб., екатеринбургскому благотворительному об-ву 1244 руб. 96 коп., Казанскому об-ву глухонѣмыхъ 25 руб.; на содержаніе казанской лечебницы имени А. А. Мизелевскаго 600 руб. екатеринбургскому об-ву борьбы съ чахоткой 500 руб., екатеринбургскому отдѣлу об-ва спасанія на водахъ 150 руб. При обсужденіи послѣдняго ассигнованія вносится и принимается помѣщеніе просить отдѣлъ привести въ надлежащее положеніе свои будки на берегу городского пруда; екатеринбургской дѣтской лечебницѣ комитета Краснаго Креста 1380 руб. и Уральскому отдѣлу союза борьбы съ дѣтской смертностью 200 руб.

Ассигнуется на дѣла екатеринбургскаго комитета по разбору и призрѣнію нищихъ 7576 руб. 30 коп., при этомъ смѣтная комиссія выражаетъ пожеланіе, чтобы дѣло призрѣнія нищихъ было передано въ руки спеціальной комиссіи, такъ какъ въ данное время оно ведется по такъ, какъ слѣдуетъ и его необходимо упорядочить.

**А. Е. Обуховъ** сообщаетъ, что городская управа уже давно просила думу, чтобы она освободила ее отъ веденія этого дѣла, и въ данное время К. М. Гавриленко составленъ докладъ о призрѣніи бѣдныхъ, который и будетъ доложенъ думѣ въ ближайшее время.

Дума удовлетворяется этимъ объясненіемъ.

Ассигнуется на стоимость квартиръ послѣдняго дома 720 руб., об-ву вспомоществованія недостаточнымъ учащимся въ Екатеринбургѣ 300 руб., на подарки воспитанникамъ 300 руб., совѣту екатеринбургскаго об-ва милосердія во имя св. Николая 500 руб. и на расходы по содержанію и учрежденію биржи труда 6407 руб.

#### Помощь семьямъ призванныхъ.

Управа и смѣтная комиссія ассигновали на выдачу пособій семьямъ призванныхъ чрезъ городской попечительный комитетъ 564 60 коп.

**К. М. Гавриленко** выражаетъ удивленіе, почему въ смѣту не внесена 10000 руб. ранѣе данные недавно думой на ту же цѣль. Городской попечительный комитетъ въ данное время особенно нуждается въ средствахъ, на выдачу пособія гражданскимъ семьямъ и дополнительнаго благотворительнаго пособія семьямъ, получающимъ казенное пособіе, такъ какъ казенная комиссія сократила ему выдачи по 300—400 рублей въ мѣсяцъ и притокъ пожертвованій ослабѣлъ, а количество нуждающихся въ помощи все увеличивается.

**К. М. Брагинъ** поясняетъ, что смѣтная комиссія не предполагала, что деньги нужны комитету срочно и не внесла въ основную смѣту ассигнованіе, предполагая, что оно будетъ приведено по дополнительной смѣтѣ.

Дума ассигнуетъ въ выдачу пособія семьямъ чрезъ попечительный комитетъ 10564 руб. 60 коп.

**Д. И. Веселовъ** находитъ, что думѣ необходимо еще разъ категорически поддержать ходатайство екатеринбургскаго уѣзднаго об-ва помощи жертвамъ войны объ ускореніи выдачи ему капитала бывшаго уѣзднаго комитета. Часть этихъ денегъ уѣздное об-во обязалось передать городскому попечительному комитету.

Городъ ассигнуетъ суммы изъ своихъ скудныхъ средствъ, а суммы собранныя спеціально для этой цѣли лежатъ безъ всякаго употребленія.

**К. Н. Щипановъ** предлагаетъ возбудить телеграфное ходатайство передъ министромъ внутреннихъ дѣлъ отъ имени думы объ ускореніи выдачи этихъ денегъ уѣздному об-ву.

Дума соглашается съ этимъ мнѣніемъ и поручаетъ городской управѣ немедленно его выполнить.

Ассигнуется на выдачу пособій семьямъ запасныхъ и ратниковъ ополченія служащихъ городского управленія 12462 руб.

(Окончаніе слѣдуетъ).

## ХРОНИКА

**Отъѣздъ начальника губерніи.** 21 апрѣля, вслѣдъ пермскій губернаторъ М. А. Лозинскій-Лозинскій уѣхалъ изъ Екатеринбурга въ Пермь.

**Пріѣздъ.** Въ Екатеринбургъ пріѣхалъ уполномоченный по продовольственному дѣлу въ Пермской губ. Е. Д. Кашубинъ.

**Закрытіе карьера.** Ввиду того, что потребное количество для нуждъ города камня на городскомъ карьерѣ заготовлено, городская управа предполагаетъ на-дняхъ работы на карьерѣ пріостановить и самый карьеръ временно закрыть.

**Испорченное мясо.** Городскимъ санитарнымъ надзоромъ закончено освидѣтельствованіе заготовленнаго мяса. Уничтожено будетъ лишь нѣсколько тушъ, остальныя попорченныя сверху подлежатъ выпуску въ продажу, но послѣ предварительныхъ промывки и очистки и въ соленомъ видѣ.

**Химико-техническіе курсы.** 21 апрѣля въ городской управѣ состоялось совѣщаніе по обсужденію проекта учреждаемыхъ городскихъ химико-техническихъ курсовъ.

Проектъ принятъ съ незначительными редакціонными поправками. Курсы будутъ 2-хъ годичные. Въ программу входятъ: физика, химія, технологія, литерологія, металлургія, обработка веществъ и продуктовъ, краткія свѣдѣнія по электро-техникѣ. Значительное число времени будетъ отводиться работамъ въ лабораторіи. Лѣтомъ курсисты будутъ заниматься практическими работами на фабрикахъ и заводахъ Урала. Въ число учащихся будутъ приниматься лица обоего пола, окончившія курсъ въ высшихъ начальныхъ училищахъ и женскихъ гимназіяхъ не старше 19 лѣтъ. Никакой платы за ученіе заниматься не будетъ, учащіеся должны имѣть свои учебныя чертежныя пособія. Курсы откроются 1 сентября при 1 высшемъ начальномъ училищѣ.

**Чествованіе А. А. Федорова.** Какъ мы уже сообщали, городской архитекторъ А. А. Федоровъ оставляетъ городскую службу и уѣзжаетъ на одну изъ строющихся новыхъ ж. д.

Между прочимъ А. А. Федоровъ состоялъ преподавателемъ чертежа строительныхъ курсовъ при 2 екатеринбургскомъ высшемъ начальномъ училищѣ.

На курсахъ, какъ опытный преподаватель г. Федоровъ снискалъ расположеніе слушателей остальнаго преподавательскаго персонала.

Въ виду этого преподаватели и слушатели рѣшили почтить отъѣзжающаго, для чего и была избрана особая депутація въ составѣ заѣзжающихъ курсовъ А. И. Селинова, преподавателя инж. К. Т. Бабыкина и 2 слушателей.

20 апрѣля депутаты явились на квартиру А. А. Федорова и вручили ему адресъ.

На память о совмѣстной дѣятельности по чертежно-строительнымъ курсамъ, депутація поднесла А. А. Федорову фотографическій снимокъ группы преподавателей и слушателей курсовъ.

**Субсидія на постройку школъ.** Министерство народнаго просвѣщенія полностью утвердило ходатайство екатеринбургской земской управы объ отпускѣ единовременнаго пособія въ 81.700 руб. на постройку 14 школъ.

**Кружечный сборъ.** Въ субботу 23 апрѣля въ 7 час. веч. въ зданіи уральскаго горнаго училища назначается собраніе дамскаго комитета о-ва милосердія для организаціи кружечнаго сбора, имѣющаго быть 30 апрѣля и 1 мая на содержаніе дѣтей воиновъ и дѣтей улицы, призрѣваемыхъ въ пріютѣ о-ва «милосердія». Въ собраніи могутъ принимать участіе и лица сочувствующія значенію сбору и желающія принять участіе въ немъ.

**Годичное собраніе.** 23 апрѣля состоится 46 общее годичное собраніе уральскаго общества любителей естествознанія. Собраніе назначено въ помѣщеніи об-ва въ 7 ч. в.

**Лекція.** 23 апрѣля въ залѣ коммерческаго собранія состоится лекція преподавателя мѣстной мужской гимназіи г. г. Померанцева на тему, «Самоубійство въ средней школѣ».

**Прекращеніе движенія.** Прекращено временное движеніе на уч. Алапаевскъ—Богдановичъ и Екатеринбургъ—Монетная строющейся сѣверо-восточной уральской ж. д.

## Въ Уральскомъ военно-промышленномъ комитетѣ.

19 апрѣля состоялось подъ предсѣдательствомъ Л. А. Кроля, засѣданіе рабочаго отдѣла Уральскаго военно-промышленнаго комитета. Было заслушано отношеніе центральнаго военно-промышленнаго комитета о томъ, что мѣстные комитеты удѣляютъ слишкомъ мало вниманія вопросу объ обезпеченіи предпріятій рабочимъ составомъ, и предложеніе того же комитета произвести возможно скорѣе выборы отъ рабочихъ.

Изъ сообщенія Л. А. Кроля выяснилось, что убыль въ рабочихъ на Уралѣ, чѣмъ далѣе, тѣмъ острѣе даетъ себя чувствовать. Такъ, на 1 января с. г. въ промышленныхъ предпріятіяхъ работало 71.576 чел., недоставало—17200 рабочихъ; на первое февраля работало 61.640 чел., недоставало—13.968 и наконецъ къ 1 марта работало—71.545 чел., недоставало же—19.512 рабочихъ.

Признавая положеніе очень серьезнымъ, рабочій отдѣлъ постановилъ просить центральный военно-промышленный комитетъ, какія мѣры онъ могъ бы принять для урегулированія даннаго вопроса, сообщить свѣдѣнія о числѣ нечостающихъ рабочихъ центральному военно-промышленному комитету, центральной конторѣ петроградской биржи труда и Всероссійскому бюро труда при Всероссійскихъ земскихъ и городскихъ союзахъ и учредить при Уральскомъ областномъ военно-промышленномъ комитетѣ бюро труда. Послѣднему вопросу будетъ посвящено спеціальное засѣданіе, на которое приглашены въ качествѣ слушающихъ лицъ прис. пов. Концевъ и Гавриленко и помощникъ завѣдующаго дѣлами военнаго комитета С. С. Ушаковъ. По тому ж вопросу предполагается созвать особое совѣщаніе уральскихъ промышленниковъ, съ участіемъ представителей мѣстныхъ военно-промышленныхъ комитетовъ.

Кромѣ вышеупомянутыхъ, на засѣданіи отдѣла обсуждался также вопросъ объ устройствѣ въ Екатеринбургѣ районнаго съѣзда представителей областного и мѣстныхъ военно-промышленныхъ комитетовъ.

Программа съѣзда намѣчена слѣдующая: 1) о выборахъ рабочихъ представителей въ военно-промышленный комитетъ; 2) объ отсрочкахъ военно-обязанныхъ и о возвращеніи изъ арміи работникъ; 3) объ обезпеченіи промышленныхъ предпріятій рабочимъ составомъ; 4) о примирительныхъ камерахъ; 5) о желаемомъ трудѣ труда женщинъ и малолѣтнихъ; 6) о взаимоотношеніяхъ областного и мѣстнаго комитетовъ.

## Состояніе химической промышленности на Уралѣ.

Предпринятое военно-промышленнымъ комитетомъ обслѣдованіе выяснило, что на химическомъ рынкѣ мѣстнаго района ощущается недостатокъ въ химическихъ продуктахъ и сырьѣ для ихъ производства вслѣдствіе реквизицій, прекращенія или сокращенія привоза изъ за границы, разстройство подвоза стекольныхъ продуктовъ и превышеніе спроса подъ предложеніемъ.

Несмотря на всѣ эти обстоятельства, казалось бы, благопріятствующія насажденію и развитію химической промышленности, особенно на богатомъ природными данными Уралѣ, — химическая промышленность здѣсь сдѣлала лишь очень слабые шаги впередъ. Лишь въ Верхнемъ Кыштымѣ открыты динамитный и азотно-кислотный заводы, да акціонерное о-во Шайтанскихъ заводовъ открыло хромовый и сѣрно-кислотный заводы. Кромѣ того увеличили свое производство малый сѣрно-кислотный заводъ на Нижне-Кыштымскомъ заводѣ, большой сѣрно-кислотный заводъ въ Верхнемъ Кыштымѣ, да Кыштымскіе заводы увеличили добычу сѣрнаго колчедана въ Уралѣ. И это все.

По мнѣнію предсѣдателя химической секціи военно-техническаго комитета В. А. Кашкина, препятствіемъ къ развитію на Уралѣ химической промышленности являются: Отсутствіе техническихъ спеціалистовъ съ высшимъ и особенно среднимъ образованіемъ; недостатокъ предпринимательскихъ капиталовъ, опасенія иностранной конкуренціи послѣ войны и, наконецъ, крайняя неосвѣдомленность широкой публики о потребностяхъ въ химическихъ продуктахъ и о существованіи отечественныхъ химическихъ предпріятій вслѣдствіе слабаго развитія у насъ рекламы и коммерческерства.

## По городу.

Существуетъ особый злокачественный микробъ. Это микробъ легкомысліе, къ которому, какъ послѣднее не странно, особенно склонны общественныя дѣятели, въ особенности екатеринбургскіе.

Къ чему приводитъ заболѣваніе микробомъ легкомысліе у нашихъ отцовъ города, читатель найдетъ въ «Записокъ» интересующагося городскимъ хозяйствомъ».

Мы же въ настоящей замѣткѣ скажемъ нѣсколько словъ о новой жертвѣ этого микроба.

То старшины коммерческаго собранія.

У нихъ заболѣваніе хронической язвенной угрожаетъ принять наиболѣе острую форму.— гангренерскую.

Острую потому, что при ней, если она распространится на большинство членовъ собранія, постыднѣе легко можетъ отправиться ad patres, т. е. стремительно и безповоротно вылетѣть въ трубу.

Какой прогнозъ, благопріятный или печальный, придется поставить коммерческому клубу показаетъ общее собраніе членовъ, имѣющее состояться на дняхъ.

На этомъ собраніи будетъ обсуждаться докладъ совѣта старшинъ о приглашеніи оперной труппы на предстоящій сезонъ 1916—17 г. г.

Въ коммерческомъ собраніи, начиная съ 1910 г., работалъ небольшой оперный ансамбль, ставившій раза 3—4 въ недѣлю отрывки изъ оперъ и концерты. Дѣло было поставлено скромно, но въ смыслѣ разумнаго развлеченія онъ играло извѣстную роль.

Но когда собранію съ трудомъ пополамъ удалось выстроить собственное зданіе, совѣтъ старшинъ вступилъ на путь легкомысленнаго увлеченія «настоящей» оперной антрепризой.

Въ будущій сезонъ это увлеченіе обѣщаетъ разсчитаться пышнымъ цвѣтомъ.

Совѣтъ старшинъ предполагаетъ теперь пригласить большую оперную труппу съ оркестромъ и хоромъ, разсчитывая заграничать на то по 9000 руб. въ мѣсяцъ.

Въ виду вопросъ, откуда собраніе возьметъ необходимыя средства на содержаніе такого предпріятія?

Ни для кого не секретъ, что задолженность собранія, вызванная постройкой зданія кинематографа и залуба, грандіозна, что проценты, уплачиваемые по долгу достигаютъ большихъ цѣлыхъ, что подтвержденіе въ порядкѣ помѣщенія клуба превышаетъ ту арендную плату, которую собраніе платило прежде, находясь въ частномъ домѣ.

А доходы? Можно сказать, скромные,— вѣдь «отмѣнили золотые дни Аранжуэца», когда закрытое нынѣ лото давало солидное отчисленіе въ кассу собранія.

Учитывая это прискорбное обстоятельство, совѣтъ старшинъ предлагаетъ также рода реформу.

На спектакли члены, постоянные гости и ихъ семейства имѣютъ входъ по безплатно, какъ нынѣ, но за полновѣсную плату, установленную для посторонныхъ лицъ, спектакли же ставить ежедневно, дабы труппа покрывала свои расходы или, въ крайнемъ случаѣ, дала бы небольшіе убытки, до 1000 руб. въ мѣсяцъ, а чтобы оправдать расходы необходимо выручать отъ каждаго спектакля не менѣе 300 руб.

Разсчетъ этотъ страдаетъ нѣкоторой неточностью.

Прежде всего дать не только хорошую, но даже просто приличную оперу, а тѣмъ болѣе съ оркестромъ, при нынѣшнихъ условіяхъ да 9000 руб. въ мѣсяцъ довольно трудно, въ дѣйствительности эту сумму придется вслѣдствіи увеличить.

Потомъ, надѣяться выручать отъ каждаго спектакля минимумъ 300 руб. нельзя.

Не надо забывать, что въ предстоящій сезонъ въ городскомъ театрѣ будутъ играть сильныя труппы, драматическая и оперная, весьма опасные конкуренціи для коммерческаго собранія.

Въ особенности, когда будетъ опера въ городѣ, театръ, многіе ли пойдутъ слушать ее въ коммерческое? И тамъ и здѣсь нужно платить, и всякій предпочтетъ за деньги получить лучшее, а не худшее. При томъ же зрительный залъ коммерческаго собранія все же не театръ; въ немъ нѣтъ ложъ, галлереи.

Вообще, если взглянуть на положеніе вещей здраво и безпристрастно, затѣя совѣта старшинъ играть роль крупнаго антрепренера не выдерживаетъ критики.

Не дѣло клубовъ занимаемся такимъ театральнымъ предпринимательствомъ,—слишкомъ оно сложно, требуетъ спеціальныхъ навыковъ и умѣній, чисто профессіональныхъ свойствъ.

Конечно, легко старшинамъ выступать на роль антрепренеровъ, но интересы самого собранія требуютъ отъ нихъ большей осмотрительности и осторожности.

Со своей стороны мы предложили бы такой выходъ изъ создавшагося положенія: или сдать зрительный залъ оперному антрепренеру безплатно и съ мѣсячной субсидіей въ 1000 руб., или же вернуться къ старому, скромному веденію дѣла, не предоставляющему такого большого риска.

Спектакли этого маленькаго оперного ансамбля можно бы разнообразить и драматическими представленіями, войдя для того въ товарищеское соглашеніе съ П. П. Медвѣдевымъ. Тогда въ собраніи были бы и опера и драма.

Въ всякомъ случаѣ, такъ или иначе, но на микробъ легкомысліе, обуявшій старшинъ, на ихъ антрепренерскій жаръ, общему собранію членовъ необходимо обратить серьезное вниманіе; положеніе собранія и безъ того критическое.

Эсъ.

# Телеграммы.

(ОТЪ СОБСТВЕННЫХЪ КОРРЕСПОНДЕНТОВЪ)

### КЪ ВОЗСТАНІЮ ВЪ ИРЛАНДІИ.

Ирландскіе инсургенты, не сложившіе до сихъ поръ оружія, чеканятъ свою собственную монету и учредили банкъ, а также основали двѣ газеты. Въ выпущенномъ ими манифестѣ указывается на необходимость союза Ирландіи съ Германіей.

### ПРІѢЗДЪ ВИВІАНИ И ТОМА.

Въ Петроградъ прибыли въ качествѣ представителей французскаго правительства Вивіани и Тома для участія въ работахъ техническо-хозяйственныхъ совѣщаній по оборонѣ.

### КЪ ГЕРМАНО-АМЕРИКАНСКОМУ КОНФЛИКТУ.

Германо-американскій конфликтъ законченъ полной ликвидаціей возникшихъ между Германіей и Соединенными Штатами треній.

### УЛЬТИМАТУМЪ ГРЕЦІИ.

Союзники потребовали у греческаго правительства окончательнаго выясненія занимаемаго имъ положенія въ происходящихъ событіяхъ.

### РЕФОРМА МѢЩАНСКАГО СОСЛОВІЯ.

Министерство внутреннихъ дѣлъ проектируетъ произвести реформу мѣщанскаго сословія съ освобожденіемъ послѣдняго отъ чуждыхъ элементовъ, не принадлежащихъ къ нему по своему соціальному положенію. . .

### ЗАКОНОПРОЕКТЪ О НѢМЕЦКИХЪ КОЛОНИСТАХЪ.

Въ Гос. Думу внесенъ въ спѣшномъ порядкѣ законопроектъ о прямомъ обложеніи нѣмецкихъ колонистовъ, не подпадающихъ дѣйствію правилъ о ликвидаціи нѣмецкаго землевладѣнія.

### ОТСРОЧКИ ПО ОТБЫВАНІЮ ВОЕННОЙ СЛУЖБЫ.

По сообщенію газ. «Рѣчь», лицамъ офицерскаго званія, занятымъ въ предпріятіяхъ, работающихъ на оборону, и признаннымъ годными къ военной службѣ, отсрочки даются только въ томъ случаѣ, если эти лица состоятъ инженерами и техниками.

### НА СЪѢЗДѢ ПРИСЯЖНЫХЪ ПОВѢРЕННЫХЪ.

На съѣздѣ делегатовъ совѣтовъ присяжныхъ повѣренныхъ рѣшено взаимно оповѣщать совѣты о лицахъ, не принятыхъ въ сословіе присяжныхъ повѣренныхъ по своему нравственному цензу, а также учредить всероссійскую пенсіонную кассу для присяжныхъ повѣренныхъ и ихъ помощниковъ. Вынесены резолюціи объ отмѣнѣ ограниченій въ адвокатурѣ инородцевъ и созывѣ періодическихъ всероссійскихъ съѣздовъ адвокатовъ.

### ЗАПИСКА ОБЪ УЛУЧШЕНІИ ЗОЛОТОПРОМЫШЛЕННОСТИ

Министерство путей сообщенія препроводило министерству торговли и промышленности записку объ улучшеніи золотопромышленности въ Сибири.

## Аккорды жизни.

«Нѣтъ болѣе лысыхъ: противъ выпаденія волосъ изобрѣтено радикальное средство».

Въ такомъ духѣ нѣсколько лѣтъ назадъ мелькали объявленія на страницахъ большихъ и малыхъ газетъ, прельщая собою довѣрчивыхъ обывателей.

Въ такомъ же духѣ «пишущаетъ Россію» московскій д-ръ М. И. Поповяковскій о своемъ открытіи.

— «Нѣтъ болѣе воровъ, казнокрадовъ, хищниковъ, аферистовъ,—открыта мѣра, въ корнѣ пресѣкающая ихъ зловредные замыслы».

Мѣра эта—графологія, изученіе почерка, по которому можно составить представленіе о характерѣ писавшаго.

М. И. Поповяковскій издалъ сочиненіе «Лживообразность въ письмѣ и преступность».

Изученіе писемъ типичныхъ преступниковъ привело автора къ заключенію, что показателемъ нравственныхъ качествъ человѣка въ извѣстной степени служитъ «лживобразность» его письма, т. е., ненормальное движеніе пера влѣво тамъ, гдѣ по общепринятому правилу движеніе его должно бы имѣть направленіе вправо».

Между прочимъ д-ръ Поповяковскій изслѣдовалъ почерки братьевъ Гилевичей, графа Тулуз-де-Лотрекъ» (корнета Савитаго), «кн. Трубецкаго» (Николая (Николаева) и др. извѣстныхъ аферистовъ и нашелъ у нихъ характерную «лживобразность» письма.

Нашелъ онъ въ ихъ почеркѣ, кромѣ того, и открытыя снизу буквы.

Вы не знаете, что означаютъ послѣднія?

О, онѣ прямо изобличаютъ преступника, выдаютъ его еще до совершенія преступленія правдивою съ головой!

Открытыя сверху буквы, по увѣренію графолога, указываютъ на излишнюю болтливость; но открытыя снизу—совсѣмъ иное.

Это—сочетаніе двухъ противоположныхъ свойствъ—скрытности и откровенности, что возможно только при самомъ циничномъ лицемѣріи.

— Плутъ скрывается обыкновенно подъ личиной порядочности и узнается лишь тогда, когда обнаружится его продѣлки,—говоритъ М. И. Поповяковскій,—и поэтому открытыя внизу буквы—цѣнный графологическій признакъ, и вполнѣ угадать вдругъ и шоръ личной добропорядочности.

Теперь вы, безъ сомнѣнія, понимаете какое важное открытіе, особенно по переживаемому времени, сдѣлалъ д-ръ Поповяковскій?

Мы переживаемъ вакханалію всевозможныхъ хищеній и злоупотребленій, съ которыми тщетно борется правительство, назначая ревизіи, увеличивая кару за взятки и т. п.

Ничего этого отнынѣ не нужно: слѣдуетъ только на желѣзныя дороги, въ интендантства и въ различныя учрежденія и вѣдомства послать графологовъ, которые «обревизуютъ» почерки у служащихъ и очистятъ среду ихъ отъ пилевелъ, т. е. лицъ пишущихъ съ наклономъ влѣво и съ открытыми внизу буквами.

Тогда конецъ всякимъ злоупотребленіямъ.

Когда-то Н. А. Добролюбовъ, говоря о такомъ же обличителѣ, но только френологѣ, при встрѣчѣ съ нимъ изъ страха быть обличенными въ преступныхъ наклонностяхъ хотѣлъ спрятать голову подъ камень, какъ страусъ,—вдругъ френологъ вздумаетъ ощупать у него голову и найдетъ на ней «Шишку воровства», «шишку лицемѣрія» и т. п.

Господа, въ такомъ же положеніи оказываюсь и я: у меня открытыя снизу буквы!...

Не показывайте, читатели, своихъ писемъ графологамъ, а то рискуете очутиться на скамѣѣ подсудимыхъ.

Впрочемъ, д-ръ Поповяковскій оговаривается: если человѣкъ раскается въ своихъ дурныхъ наклонностяхъ и дастъ слово исправиться, то у него буквы сами собою выравняются влѣво и закроются снизу.

Чудное указаніе: съ завтрашняго же дня я «раскаиваюсь».

Но тогда, пожалуй, «раскаются» и всѣ жулѣзнодорожники и иже съ ними,—какъ же въ такомъ случаѣ будетъ бороться д-ръ Поповяковскій съ преступностью?...

Ахъ, зачѣмъ онъ проговорился о нравственномъ обновленіи почерка»!

Тѣмъ онъ лишилъ спасительной «мы» свое открытіе.

С. Виноградовъ.

## Корреспонденціи.

### НИЖНЕ-ТАГИЛЬСКІЙ ЗАВ.

Перегруженіе земскихъ врачей работой настолько ходячая истина, что объ ней казалось-бы и говорить не стоило, достаточно перелистывать протоколы врачебныхъ совѣщаній на губернскихъ и уѣздныхъ съѣздахъ. Этимъ соображеніемъ продиктованъ и тотъ принципъ, чтобы земскіе врачи отнюдь не вступали ни въ какія частныя соглашенія съ отдѣльными предпріятіями, какія бы матеріальныя выгоды они не сулили; проводимый въ жизнь въ наиболѣе благоустроенныхъ земствахъ этотъ принципъ далъ благіе результаты, сохраняя на должной высотѣ, во первыхъ, качественную сторону медицинскаго дѣла, а во вторыхъ принуждая разныя предпріятія имѣть собственныхъ врачей, тѣмъ самымъ увеличивая контингентъ послѣднихъ въ уѣздѣ. Съ глубокой грустью приходится констатировать другой порядокъ въ Верхотурскомъ земствѣ и ни къ чести его, гораздо худшій. Для примѣра возьмемъ Нижне-Тагильскую больницу. Если даже она въ мирное время не успѣвала справляться съ предъявляемыми къ ней требованіями, то въ настоящую пору, когда часть врачей мобилизована, положеніе послѣднихъ казалось-бы должно быть безысходнымъ. Въ дѣйствительности же получилось какъ разъ обратное. Врачи этой обширной центральной больницы самымъ спокойнымъ образомъ переложили часть своей непосредственной работы на фельдшеровъ, а сами беззаботно пустились въ поиски за выгодными заработками, протягивая въ разныя стороны свои цѣпкія щупальцы. Въ концѣ концовъ получилась такая ситуація: полагаемое отъ земства содержаніе, къ слову сказать, очень приличное обратилось у насъ въ базу, опираясь на которую, они орудуютъ на сторонѣ; одинъ пристроился къ заводской больницѣ въ качествѣ старшаго врача, другой совершаетъ правильныя рейсы на платиновые пріиска. Попеченіе же о народномъ здравіи сдано на руки фельдшеровъ. Почуявъ, что руки у нихъ развязаны, они тоже развернулися во всю и принялись лѣчить сельщину—деревенщину, кто во что горазда: надѣво и направо прописываютъ средства, съ которыми бережно обращаются и опытные врачи, а не то, что ротные фельдшера, у которыхъ главное соображеніе при лѣченіи, какъ у Ноздревскаго повара: „за вкусъ не ручаюсь, а горячо будетъ". Впрочемъ, объ этомъ въ другой разъ а теперь только спросимъ земскихъ заправилъ терпимъ ли такой порядокъ и не въ правѣ ли нетитулованные сѣрые земскіе плательщики настаивать на удовлетвореніи своихъ нуждъ, такъ безсистемно третируемыхъ и попираемыхъ?

### ВЕРХНЕ-УФАЛЕЙСКІЙ ЗАВ.

17-го апрѣля въ заводѣ происходило соединенное собраніе рабочихъ отъ всѣхъ цеховъ для выборовъ уполномоченныхъ въ военно-промышленный комитетъ. Заводской администраціей было предоставлено помѣщеніе для выборовъ. Большинство голосовъ имѣли листопрокатный и пробивной цеха, затѣмъ слѣдовали доменный, мѣдный и горный.

Всего собралось 285 человѣкъ. Предсѣдателемъ собранія избранъ Ник. Ар. Козловъ, секретаремъ Ник. Сер. Степановъ и 5 уполномоченныхъ для пересчета голосовъ.

По открытіи засѣданія предсѣдателемъ было сдѣлано заявленіе отъ военно-промышленнаго комитета и руководство къ выборамъ. Выборы носили оживленный характеръ. Единогласно открытой баллотировкой уполномоченными Ник. Аф. Козловъ и отъ горнорабочихъ Н. Е. Рольщиковъ. Избранные благодарили за оказанное имъ довѣріе.

## Письма въ редакцію.

М. Г., г. Редакторъ!

Въ номерѣ редактируемой вами газеты отъ 29 марта 1916 года помѣщена изъ с. Катайскаго, камышловскаго уѣзда корреспонденція, подписанная «Потребитель». Корреспонденція эта набрасываетъ нѣкоторую тѣнь на катайское о-во потребителей и особенно на его правленіе. Поэтому позвольте настоящимъ письмомъ внести нѣкоторыя разъясненія и поправки.

Прежде всего напрасно г. «Потребитель» не провозгласилъ свои взгляды на дѣло на собраніяхъ о-ва, ибо, если онъ будетъ проводить взгляды правильныя и полезныя для дѣятельности о-ва и правленіе и само о-во всегда примутъ ихъ во вниманіе и будутъ считаться съ ними. А г. «Потребитель» обратился прямо къ печати, желая видимо скомпрометировать о-во потребителей въ глазахъ населенія. Цѣль для потребителя, для члена кооператива, нужно сказать, странная, если только г. «Потребитель» дѣйствительно потребитель, т. е. членъ о-ва. Далѣе, по смыслу корреспонденціи г. «Потребителя» выходитъ, что до общаго собранія 7 февраля с. г. въ о-вѣ потребителей не было завѣдующаго лавкой. Завѣдующій лавкой былъ, а если онъ не могъ удѣлять много времени на дѣла о-ва, то лѣтъ у него были свои личныя занятія, да къ тому же никто не согласится проводить все время въ лавкѣ, забрасывая свои домашнія дѣла. Чтобы завѣдующій былъ постоянно въ лавкѣ и всегда слѣдилъ за ходомъ работы, надо приглашать особое лицо, свободнаго человѣка и назначить ему солидное вознагражденіе, а этого наше о-во потребителей сдѣлать пока не можетъ по состоянію своихъ средствъ, да и людей подходящихъ, какъ извѣстно, теперь най

необходимыя подготовительныя для введенія карточной системы работы.

Однако, введеніе карточекъ такого типа, какой существуетъ въ области снабженія хлѣбомъ, представляло непреодолимыя трудности. Товаръ, находящійся въ рукахъ торговцевъ, не можетъ быть подсчитанъ такъ точно, чтобы обладателю карточки могло быть безусловно гарантировано право на полученіе обозначеннаго количества продукта. Поэтому германскіе города заранѣе отказываются отъ тѣхъ цѣлей, которыя имѣли въ виду введеніе хлѣбной карточки, и единственную свою задачу видятъ въ ограниченіи потребленія отдѣльныхъ лицъ, которыя по тѣмъ или инымъ причинамъ могутъ развивать его въ ущербъ потребленію болѣе широкихъ круговъ. Съ этой цѣлью во многихъ городахъ введены ограничительныя карточки на мясо.

Такія масляныя карточки введены въ Дрезденѣ, Бауценѣ, Страсбургѣ, Штеттинѣ, Бранденбургѣ и Берлинѣ. Размѣръ максимума колеблется между ½ и ¼ ф. масла въ недѣлю на одного человѣка. Послѣдняя норма недавно введена въ Берлинѣ. Населеніе, долго ждавшее масляной карточки, по сообщенію газетъ, было очень разочаровано на другой же день послѣ ея введенія, такъ какъ оказалось, что во многихъ магазинахъ и съ карточкой масла не удалось получить. Рядъ такихъ же случаевъ наблюдался и въ другихъ городахъ.

Такого же типа карточки были введены нѣкоторыми городами и въ области снабженія картофелемъ. Ихъ привѣнчали у себя Эльберфельдъ и Лейпцигъ. Изданное 7 марта постановленіе союзнаго совѣта объ организаціи снабженія картофелемъ даетъ основаніе для примѣненія здѣсь карточки болѣе совершенной формы, приближающейся къ хлѣбной.

Въ примѣненіи къ молоку карточка получила нѣсколько иную форму. Она имѣетъ въ виду не только ограниченіе его въ пользу опредѣленнаго круга лицъ, особенно нуждающихся въ нихъ, котор. получ. т. е. Vorzugskarten. Такой привилегіей пользуются, обыкновенно, больные и дѣти. Въ Берлинѣ дѣти до 2 лѣтъ получаютъ 1 литръ молока въ день, отъ 2—5 л. ½ литра; продажа остальной части продукта не подвергается никакимъ ограниченіямъ.

Такого же типа молочныя карточки введены въ Вюрцбургѣ, Барменѣ, Гоннотѣ, Франкфуртѣ, Потсдамѣ, Страсбургѣ, Мюльгаузенѣ и многихъ другихъ городахъ.

Широкое примѣненіе онѣ получили при распредѣленіи керосина, недостатокъ котораго заставилъ цѣлый рядъ городовъ запретить пользованіе имъ широкимъ кругамъ населенія, предоставивъ его въ распоряженіе нѣкоторыхъ лицъ, которымъ онъ безусловно необходимъ: сельскимъ хозяевамъ, кустарямъ и др.

Въ послѣднее время ростъ цѣнъ на мясо и общее сокращеніе его запасовъ подняли вопросъ о введеніи мясной карточки нетолько въ отдѣльныхъ городахъ, но по словамъ «Т.-Пр. Газ.», и въ предѣлахъ всей имперіи.

## Торгово-промышленный отдѣлъ.

### Торговыя условія экспорта въ Россію.

Швейцарская промышленность, учитывая неизбѣжность значительнаго паденія германо-русскаго товарообмѣна послѣ войны, заинтересовалась условіями импорта въ Россію.

„Новая Цюрихская газета", идя навстрѣчу этимъ стремленіямъ Швейцаріи выступить въ качествѣ крупнаго русскаго импортера, перепечатываетъ у себя свѣдѣнія о русскихъ торговыхъ обычаяхъ, пользуясь данными вашингтонскихъ „Торговыхъ Донесеній". По этимъ даннымъ русскій импортъ покрывается въ большей своей части Германіей, Англіей и Соединенными Штатами. Однако въ силу замѣчательной приспособляемости Германіи въ теченіе послѣднихъ 20 лѣтъ удалось почти совершенно вырвать торговлю изъ рукъ Англіи и Америки. Германская промышленность оставила систему открытія торговыхъ отдѣленій и стала наводнять россійскіе города, какъ крупные, такъ и второстепенные своими коммивояжерами, снабженными образцами товаровъ и каталогами, написанными по-русски и съ обозначеніемъ цѣнъ въ рубляхъ и копейкахъ. Кромѣ того, германскія фирмы весьма сильно поддерживаемыя германскими банками, благодаря этой поддержкѣ оказались въ состояніи предоставить русскимъ покупателямъ гораздо большій кредитъ и на гораздо большій срокъ, чѣмъ фирмы другихъ странъ. Это дало имъ возможность черезъ русскихъ контрагентовъ пріобрѣсти въ качествѣ покупателя крестьянство, расплачивающееся только разъ въ годъ, послѣ жатвы. Въ отличіе отъ такого способа завоеванія рынка англійскіе фабриканты не смогли выйти изъ своей рутины, продолжали по прежнему печатать каталоги на англійскомъ языкѣ и не прибѣгали ни къ коммивояжерамъ, ни къ услугамъ экспортныхъ фирмъ. Американскія фирмы пользуются самостоятельными агентами, но чаще всего работаютъ черезъ экспортныя фирмы Соединенныхъ Штатовъ или Гамбурга. Опытъ показалъ, что лучшихъ результатовъ добиваются тѣ, кто пользуется германской фирмой. Этотъ путь, правда, исключаетъ всякій рискъ, но зато и лишаетъ экспортирующую фирму высокихъ прибылей остающихся въ карманѣ экспортной фирмы.

Вотъ тѣ способы, которые до сихъ поръ были въ употребленіи. Теоретически возможны еще и слѣдующіе пути, которые при особенностяхъ русскихъ торговыхъ обычаевъ обѣщаютъ успѣхъ: 1) несамостоятельный агентъ, получающій комиссіонныя; и 2) самостоятельный агентъ, получающій цѣны и берущій на себя весь рискъ; 3) постоянный представитель цѣлой отрасли промышленности, работающій на нѣсколько фирмъ сразу и потому обходящійся каждой въ отдѣльности значительно дешевле, чѣмъ собственный. Такъ напримѣръ, поступили сперва 20 американскихъ фирмъ, къ которымъ въ настоящій моментъ присоединились еще 42. Эти фирмы, экспортирующія желѣзные и стальные издѣлія и инструменты, финансируются Нью-Іоркскимъ банкомъ и имѣютъ агентовъ въ 15 важнѣйшихъ центрахъ. Самое главное условіе успѣшной торговли съ Россіей, замѣчаетъ газета, состоитъ въ возможности оказывать долгосрочный кредитъ на 3—6—9 и даже 12 мѣсяцевъ, поэтому финансовая помощь банковъ является однимъ изъ наиболѣе важныхъ факторовъ при завоеваніи русскихъ рынковъ.

### Приготовленія Германіи къ торговлѣ послѣ войны.

Изъ Стокгольма сообщаютъ, что въ Германіи выработанъ грандіозный планъ экспорта въ разныя страны, по заключеніи мира, громаднаго количества дешевыхъ товаровъ. Усиленный экспортъ имѣетъ въ виду полученіе средствъ для закупки заграницей сырья, а также возвращеніе потерянныхъ во время войны рынковъ. Въ Вестфаліи, Саксоніи и Баваріи образовались особые союзы промышленниковъ, занятые изученіемъ вопроса о будущей постановкѣ промышленности въ Германіи по заключеніи мира.

О приспособляемости германской промышленности къ новымъ условіямъ свидѣтельствуетъ, напримѣръ, слѣдующій фактъ.

Нюренбергскія фабрики игрушекъ собираются наводнить русскій рынокъ солдатиками въ русскихъ мундирахъ, русскими флагами и воздушными шарами типа „Илья Муромецъ".

Германскіе промышленники увѣряютъ, что Россія для поправленія своего расчетнаго баланса принуждена будетъ начать продажу хлѣба въ Германію. Германія же въ свою очередь начнетъ продавать разные товары въ Россію.

Германскіе банки, поддерживаемые казначействомъ, готовы финансировать германскихъ промышленниковъ и дать имъ возможность продавать различные товары заграницей ниже себѣстоимости. Промышленники увѣрены, что низкія цѣны автоматически введутъ товары на всякіе рынки, даже во враждебныхъ странахъ.

Усиленно работаютъ предпріятія, выдѣлывающія оптическія стекла, хирургическіе инструменты, электрическія машины и друг. Берлинъ началъ массовое производство готоваго платья для Россіи. Во многихъ отрасляхъ промышленности проводится строжайшее раздѣленіе труда, напримѣръ, если въ одномъ районѣ два завода выдѣлывали каждый по два типа фабриката, то отнынѣ каждый изъ этихъ заводовъ будетъ вырабатывать лишь опредѣленный типъ, чѣмъ будетъ достигаться извѣстная экономія. Государство готово оказывать промышленности содѣйствіе выдавая на производство авансъ въ размѣрѣ чуть-ли не 90% себѣстоимости товара. Такъ готовится Германія къ возвращенію старыхъ рынковъ.

Редакторъ А. В. Комаровъ.

Издатель П. И. Пѣвинъ.

Московскій Общественный **ТЕХНИКУМЪ** Моск. Общ. распространенія общеобразовательныхъ и коммерческо-техническихъ знаній (М. О. Р. О. З.). Для лицъ обоего пола съ разнымъ образ. Отдѣлы: **комерч., землемѣрн., архитектурный, инженерный, электро-механическій** и др. Въ зависимости отъ образованія и отдѣла учится отъ 1-го до 4-хъ лѣтъ. Въ Министерствѣ прошелъ законопроектъ дать званіе инженера, окончившимъ Техникумъ. Пріемъ безъ экзамена изъ городск. высш. начальн. и др. школъ. Условія высылаются безплатно. Москва, Казанчевская 2, Техникумъ.

**Нужна паровая машина** мѣстная или же типа локомобиля но безъ колесъ, мощностью дѣйст. силъ 25—30. Подробное предложеніе новая машина, или малодержащая конструкція ея, цѣну адресовать письменно г. Омскъ кожевенная торговля П. С. Малыгина.

**Комиссіонеръ** по покупкѣ, продажѣ и залогу домовъ, пріисковъ и другихъ имуществъ **П. В. БУХРЯКОВЪ.** Екатеринбургъ, Водочная № 48, соб. д. около театра.

Пишущія машины **Ундервудъ** — и — принадлежн. Подерж. машины.

**ШКОЛА** МАШИНОПИСИ. Переписка.

Главн. пр. 39 (уг. Пушкинской) **Н. А. ЮМШАНОВЪ** Телефонъ **709.**

**ПРИСЛУГУ СЛУЖАЩИХЪ РЕПЕТИТОРОВЪ РАБОЧИХЪ** АККУРАТНО ДОСТАВЛЯЕТЪ Посредническая контора **„ТРУДОИСКАТЕЛЬ"** Екатеринбургъ, ул. Гоголя № 4. Телефонъ № 6-22.

**Шейте сами обувь** заочно, посредствомъ лекціи. Условія и первый МѢСЯЦЪ обученія БЕЗПЛАТНО Марія Дурасовичъ Москва, Петровскій бульваръ, д. № 9 кв. № 12-30.

**Нужны токаря** заработокъ не менѣе 3 руб. 50 коп. въ день. Обращаться къ Ф. В. Янченко, Васенцовская улица, № 57.

**ВНИМАНІЮ ЛИЦЪ ОБОЕГО ПОЛА,** желающихъ имѣть побочный заработокъ. Газета «СИБИРСКІЙ ТОРГОВО-ПРОМЫШЛЕННЫЙ ВѢСТНИКЪ», издающаяся 6-й годъ, стремясь развить дѣло, повсемѣстно принимаетъ агентовъ-сотрудниковъ на опредѣленное мѣсячное вознагражденіе и проценты.

**Жалованье назначается отъ 25 до 75 руб. въ мѣсяцъ и обезпечивается нотаріальнымъ договоромъ срокомъ на одинъ годъ.**

АГЕНТЪ-СОТРУДНИКЪ обязанъ сообщить редакціи еженедѣльно рыночныя цѣны своего района на продукты первой необходимости и о выдающихся событіяхъ. АГЕНТЪ-СОТРУДНИКЪ долженъ содѣйствовать распространенію нашего изданія и знакомить жителей своего района съ таковымъ, для какой цѣли ему будетъ высылаться каждую недѣлю извѣстное количество номеровъ газеты, которую онъ, въ свою очередь, долженъ раздавать своимъ знакомымъ и разсылать разнымъ лицамъ въ своемъ районѣ, чѣмъ будетъ отчасти достигаться рекламированіе нашего изданія, а также по ДОСТАВЛЕНІЮ ОБЪЯВЛЕНІЙ.

**Дѣло основано на широкомъ довѣріи, а потому никакихъ затратъ, залоговъ и обезпеченій отъ агентовъ не требуется.**

Никакая служба, никакой родъ занятій не могутъ служить препятствіемъ къ поступленію въ число агентовъ-сотрудниковъ, наоборотъ, это желательно даже. Размѣръ настоящаго объявленія не позволяетъ изложить всѣхъ подробностей, а потому лицу, пожелавшему вступить въ число агентовъ-сотрудниковъ, необходимо обратиться въ контору газеты, и ему будутъ высланы подробныя разъясненія, матеріалы и документы.

**При обращеніи въ контору просимъ ссылаться на настоящее объявленіе или посылать его вырѣзку.**

Въ теченіе первыхъ мѣсяцевъ не является возможнымъ учесть продуктивность труда каждаго агента, въ виду чего контора НА СОБСТВЕННЫЙ РИСКЪ ПРИНИМАЕТЪ АГЕНТОВЪ-СОТРУДНИКОВЪ НА ГОДИЧНЫЙ СРОКЪ.

ПРИМѢЧАНІЕ: Во избѣжаніе безполезнаго и значительнаго матеріальнаго ущерба отъ запросовъ лицъ, обращающихся въ контору газеты лишь изъ простого любопытства или съ цѣлью получить безплатную газету и прочій матеріалъ, предлагаемъ желающимъ вступить въ число агентовъ-сотрудниковъ одновременно со своимъ предложеніемъ выслать конторѣ газеты, въ возмѣщеніе почтовыхъ и прочихъ расходовъ по пересылкѣ газетъ, документовъ и т. п., почтовыхъ марокъ на 50 копеекъ, каковая сумма ОБЯЗАТЕЛЬНО БУДЕТЪ ВОЗВРАЩЕНА по заключеніи нотаріальнаго договора

АДРЕСЪ ДЛЯ ПИСЕМЪ: Иркутскъ, Контора газеты „Сибирскій Торгово-Промышленный Вѣстникъ", Луговая, № 25, телеф 1215. АДРЕСЪ ДЛЯ ТЕЛЕГР., Иркутскъ, Капиталъ.

Имѣются на складѣ партія пилъ поперечныхъ 6/4. Англійскаго завода **ДЖОНЪ-КЕНІОНЪ.** Магазинъ **Кисельмахъ.**

На постройку вѣтви жел. дор. Синарская-Нижняя (Каменскій заводъ) **ТРЕБУЮТСЯ:** СЛУЖАЩІЕ, ДЕСЯТНИКИ, ПЛОТНИКИ И КОНОВОЗЧИКИ. Работающіе будутъ освобождены отъ призыва по мобилизаціи въ войска. **Покупаю лошадей, сбрую и колымажки.** За справками обращаться по адресу: Екатеринбургъ Усольцевская № 51 контора П. Ф. Кругликова, телеф. № 66, а съ 14 апрѣля въ Каменскій заводъ.

**М. Тигане** бывшій закройщикъ КАПЛУНЪ и СЫНЪ въ Петроградѣ. Тел. 6-99. Большой выборъ англійскихъ и русскихъ **ТОВАРОВЪ** на изящное МУЖСКОЕ ПЛАТЬЕ. Покровскій пр. 45, наискось Американской гостинницы.

**Инженерное Товарищество** ВЪ ЕКАТЕРИНБУРГѢ предлагаетъ НАЛИЧНЫЕ: Одинъ **Локомобиль „Вольфъ"** 120 д. л. с. Комп. съ конденс. перегрѣв. Одна **верт. быстрох паровая машина** 80 д. с. л. Англ. за. КЪ НЕЙ: **Генераторъ трехф. тока** 60 к. л. в. 235 в. съ воздудит. и распредѣлит. доской. **Водотрубный котелъ** сист. „Фицнеръ и Гамперъ" 485 кв. фут. **Водотрубный котелъ** рабоч. давл. 10 атм., сист. „Бабкоксъ и Вилькоксъ" 401 кв. фут., рабоч. давл. 105 фунтовъ. Телегр. адр. „ИНЖЕНЕРНОЕ" —Телеф. 2—42.

**Гайки, шайбы, болты, проволока,** ДЛЯ ПРЕССОВКИ СЕНА и проволока разная, круглая 1/4, 316/ 5/16, 3/8, 1/2, 5/8, 3/4, и толще. Точилы, гири кровати, желѣзо, гвозди и чугунное литье. Уткусская д. № 32 **Ф. С. Тарасовъ** Телефонъ 544.

**Нужна КВАРТИРА** домъ особнякъ въ двѣ квартиры по 4—5 комнатъ, кладовыя, конюшни, желательно въ центрѣ города. За справками обращаться Фетисовская 20 К-ра Вадарской.

**Квартира** отдается верхъ 6 комнатъ 2-я Береговая № 6 всѣ удобства

**Квартира** НУЖНА приличная 6—8 комнатъ. Спр. въ Вознесенской аптекѣ.

**Комната** большая, свѣтлая съ электр. освѣщ., тепл. удобст. сдается въ центрѣ города, тутъ-же продается англійск. сѣдло. Симанов. ул. № 11 верхъ.

**2 комнаты** хорошо мебл. со всѣми удобств. СДАЮТСЯ 2-я Береговая № 14, вверху.

**Комната** меблирован. ОТДАЕТСЯ съ отдѣльн. ходомъ Пушкинская 8.

**Сдается** верхъ 3 меблировъ комнаты, отдѣльн. ходъ, телеф., электрич., сапъ. Клубная 25 телеф. 539.

**Сдается** домашн. **лавка.** Уголъ Крестовоздвижен и Водочной № 32/110.

**Дача** продается и сдается въ аренду за монастырем. ряд. съ дач. Ветошева. Соснов. лѣсъ, Справ. 2-я Береговая 23, д. Погудина

**ДАЧА** берегъ оз. Шарташа, вблизи дачи Ганау, спрос. Семена Яковлева около дачи или въ городѣ Основинская 8 Маева.

**ДАЧА** у дер. Пышмы 8 вер. отъ города, рядомъ вода и соснов. лѣсъ, домъ 2-хъ этажн. можно жить 2-мъ семейст. узн. 1-я Мельковская 42 у Сѣдова.

**Дачи 2** СДАЮТСЯ на берегу Исетскаго озера. Собщ. по желѣзн. дорог. 30 мин. Спр. Солдатск. 5, у Закожурниковой

**Дача** сдается на Горѣловскомъ кардонѣ. Справит. Никольская 27/29. Тутъ же **Тесъ** продается сухой половой.

**Ищутъ** въ окрестност. Екатеринб. въ сух. лѣсистой дачн. мѣстн съ купан. 2 3 комн. съ полн. пансъ. для сем. съ 2 мальчик. 11—12 л. Подробн. предлож. со всѣми услов. письм. Екатеринбургъ Коковинская 99 Яргину.

**Домъ** за 8000 руб. продается съ переводомъ въ этотъ счетъ долга 2500 руб. благоустр. 5 комнатъ, кухня, прихож. тепл. удоб. электр. освѣщ., на солн. сторонѣ, усадьба 10½×33 саж., нанв. постройки, садикъ, по Васенцовской улицѣ № 185. 4-й домъ отъ Сиб. пр. по Сѣнной площ.

**На сносъ продается** дерев. строеніе: нов. мельн. корп 15×13 арш. 20 ряд., домъ не нов. 12×12 арш., навѣсъ желѣзный 6×4 саж. машин отд. небольш. изба. Полъ потолки, окна, печи. Осм. на мѣстѣ По челябинской дорогѣ между с.с. истокомъ и Арамилью мельн. арамильск т-но въ 18 вер. отъ города можно продать съ доставкой.

Отставной солдатъ-32 л., **ищу мѣсто** приказчика по хозяйственной части, на мельницу, лѣсопилку, или что либо въ этомъ родѣ знакомъ съ канцелярскимъ и конторск дѣломъ. Адр. 2-я Восточная № 6 В. Ш.

**Компаніономъ** желаю вступить въ небольшое промышленное или коммерческое дѣло, могу участвовать капиталомъ и личнымъ трудомъ. Адресъ въ редакціи.

**Нужна бонна** Клубная 25 тел. 539.

**Нуженъ** служащій (ая) для канцелярскихъ работъ. Крестовоздвиженская № 29, кв. Аристова.

**Нужна продавщица** съ небольшимъ залогомъ или рекомен. Адресъ въ к-рѣ „Уральск. Жизни".

**Нужна** интел. **работница** мол., желат. дѣвушку замѣнять больную хозяйку. Клубная, д. 50 Ферма.

**ТРЕБУЮТСЯ** **дворникъ и рабочій** въ контору П. П. Шарваева Покровскій пр. рядомъ съ Ам. Канск. гостинницей.

**НУЖНЫ СЛУЖАЩІЕ,** приказчики по мануфактурн., бакалейн дѣлу, конторщицы—корреспонд. женщины—кондуктора, кучера, кухарки, горничныя, няни и одной прислугой. К-ра „Трудоискатель", ул. Гоголя 4.

**Требуется** грамотный сторожъ въ Контору желательно изъ солдатъ освобожденныхъ по болѣзни. Адресъ въ К-рѣ „Ур. Ж".

**Продается** за ненадоби. 2 желѣзн. голуб съ никкел. кровати съ пруж. матрацами, платяной шкафъ, столъ и мягк. будуарн. мебель, крыт. кретономъ. Златоустовская 58 у моста.

**ПРОДАЮТСЯ** **домъ** въ Кузнич. ул. № 80. **и парикмахерская** противъ Окружнаго Суда ОЛЫШЕВА, тутъ же продается по дешевой цѣнѣ волосяныя издѣлія косы и всевозможныя парики и прически.

**Продается** лошадь, пролетка, сани сбруя и кучерской нарядъ. Клубная 24.

**Продается** **СОБАКА** С. бернаръ, самка. Адр. Кузничная 124.

**Продаются** по случаю отъѣзда столовый столъ, ломберный столъ, камодъ, этажерка для нотъ, 2 круглыхъ столика шинель солдатскаго сукна офицерская, Солдатская № 85.

**Продается** хорошій велосипедъ цѣна 85 руб. Главный пр. 22/1, кв. 8, видѣть можно отъ 8—11 утра.

**Продаются** за отъѣздомъ гостинная кабинет столов. кухня. Покровск № 92 верхъ. Вид. отъ 10—12 и отъ 4—6.

**Корова** продается новотельная съ теленкомъ. Адр. В.-Исетскій зав., 2-я Ключевская № 52.

**Коза** ПРОДАЕТСЯ новотельная съ козлятами Обсерваторская № 90.

**Лошадь** **ПРОДАЕТСЯ** крупн. борон. жереб. 4 л. 1-я Мельковская 42.

**Лошадь** **продается** выѣздная Главн № 53 А. Барышникамъ не являться.

**ЩЕНКИ** **продаются** чистокров. Англійской пор. Фокс-Террьеръ. Пушкинская № 24, д. Зейдель спр. внизу.

**С.-бернары,** щенки исток. громад. рос., премирован. родит. свидѣт. прод. Клубная, № 50.

**Велосипедъ** мужск хороший и граммофонъ ПРОДАЕТСЯ. Кузничная 99.

**Велосипедъ** **продается** новый цѣна 150 руб. Васенцовская, 133.

**Коробокъ** полурессорный съ верхомъ ПРОДАЕТСЯ. Отрясихинская № 11.

**Пишущая** **МАШИНА** случайно дешево продается КОЛОБОВСК. Я 7 верхъ.

**Высадки,** земляники, к убинки, кусты малины, смородины и крыжовника, розы грунтовыя, піоны, лилія, ирисы аквилеиы. Дача А. БАККЕЛЬ въ с. Шарташѣ.

**Ищутъ** гувернантку франц-ку или отличн. знающ. практ. фр. яз. въ отъѣздъ на дачу къ 2-мъ дѣтямъ (или постоян. мѣсто). Адресъ Ломаевская ул. д. 8 Тарасовой. Телефонъ 751.

**Ищу мѣсто** приказчицы или кассирши. Адр. 3 Мельков. № 6 Е. Г. Ольцева.

**Кроксусъ** **ПРЕДЛАГАЮ** фабрикамъ и заводамъ, для полировки стали и камней. Адр. 1 Мельковская № 42, спр. Т. П. Кирьянову.

**Театральные** **ТОВАРЫ** и принадл. высылаетъ Е. П. Лисинъ, Арсеньевскій пр. № 14 верхъ. Предлагаю лучшіе работы безъ электр. маш. кинематогр. аппараты. Желающіе принять представительство.

Старое **желѣзо, чугунъ,** цинкъ, сюрьму, свинецъ, покупаемъ. Предложенія адресовать: Н.-Тагилъ Пермской губерніи почт. ящикъ № 24

**100% дѣло** д. 200—400 р. рас. содерж. 1 прис. подх. интел. дамѣ, спѣшно дешев. прод. за отѣзд. Обсерваторская, д. 73 Чернышева.

**Продается** ЛОШАДЬ заводская Поклевскихъ Алмазная и экипажи лѣтніе и зимніе, тутъ-же нужны мальчики по гранильному дѣлу. Арсеньевскій пр. № 23. Баричеву.

**Продаются** плюш. мягк. мебель, цвѣты и корова. Смотрѣть съ 4—6 ч. вечера. Шарташская, уг. Васенцовской 8/91.

**Моторъ продается** постояннаго тока въ 5 силъ 220 вольтъ. Солдатская № 85.

**Продаются:** трюмо, шкапъ, 2 столика, столов. столъ, кушетка, камодъ, этажерка, ванна, столов. лампа „молнія" и походная кровать Солдатская № 34 вверхъ. Видѣть съ 12 до 3 ч.

**Экстр. продаются:** **турбогенер.** 3-хъ фазн. тока мощн. 200 к.в., напряж. 525 вольтъ. пар. **воздуходувн.** маш. 250 силъ съ конденс., моторъ бензиновый Астеръ 20 л. с. Чус. зав. пред. кред. бил. № 581766.

**Доступно всѣмъ!** 50 коп. 12 шт. настоящихъ фото графическихъ карточекъ. СЕГОДНЯ СНЯЛИСЬ ЗАВТРА ГОТОВО. Удобно для удостовѣренія личности. Пріѣзжимъ высылаемъ первой почтой. **ЭЛЕКТРО-ФОТОГРАФІЯ** Покровскій просп., наискось церкви Златоуста. Вблизи аптеки Линдеръ. Открыта съ 9 час. утра до 7 часовъ вечера, въ праздники съ 11 ч. утра до 8 час. веч.

**Продается партія** новыхъ укупорочныхъ Тюменскихъ **РОГОЖЪ.** Обращаться къ Ф. В. Янченко, Васенцовская, № 57.

На пріиска Платино-Промышленной Анонимной Компаніи, работающей на оборону **ТРЕБУЮТСЯ** **МАШИНИСТЫ НА ДРАГИ** съ окладомъ жалованья до 50 рублей въ мѣсяцъ при готовомъ помѣщеніи съ отопленіемъ и освѣщеніемъ. Почт. адресъ: Екатеринбургское пріисковое почтовое отдѣленіе, Верхотурскаго уѣзда, Перм. губ.

Фруктово-бакалейный магазинъ **Ф. А. АБДУЛЛИНА** Главный просп. домъ Иванова № 39. Телефонъ № 651 **Получены свѣжіе мессинскіе лимоны.**

На Екатеринбургской фабрикѣ Спичечнаго Акціонернаго Общества „Василій Логиновъ **ПРОДАЕТСЯ** подержанный **паровой** корнвалійскій **КОТЕЛЪ** съ семью трубами Галловея поверхностью нагрѣва 230 квадр. футъ, давленіемъ пара 90 фунтовъ, съ арматурой и гарнитурой, чертежами полугенераторный топки къ нему и съ желѣзной дымовой трубой. Цѣна 2000 рублей. За справками обращаться въ Правленіе Спичечнаго Акціонернаго Общества Василій Логиновъ въ Екатеринбургѣ.

**Опытные токаря требуются** на заводъ С. Х. Рандрупъ въ Омскѣ.

**Приданыя для невѣстъ!** **БѢЛЬЕ** МУЖСКОЕ ДАМСКОЕ ДѢТСКОЕ СТОЛОВОЕ ПОСТЕЛЬНОЕ **КОНФЕКЦІОНЪ** дамскій дѣтскій **очищенный ПУХЪ** **стеганныя ОДѢЯЛА.** Генрихъ перетцъ въ Екатеринбургѣ.

Пермскій Губернскій Комитетъ Всероссійскаго Земскаго Союза въ **дополненіе** къ своему извѣщенію объ открытіи съ 18 апрѣля н/г. при Бактеріологическомъ Институтѣ Губернскаго Земства въ Перми 3-хъ недѣльныхъ курсовъ для подготовки санитарныхъ служителей-дезинфекторовъ **настоящимъ объявляетъ** слѣдующее: 1) открытіе вышеуказанныхъ курсовъ **ПЕРЕНОСИТСЯ** съ 18 апрѣля на 1-е мая. 2) на курсы принимаются лица обоего пола съ образованіемъ не ниже двухъ-классной земской школы **въ возрастѣ отъ 18 до 45 лѣтъ,** 3) пріѣхавшимъ изъ уѣздовъ за время слушанія курсовъ будутъ выдаваться суточныя въ размѣрѣ 75 коп. безъ выдачи проѣзднихъ, 4) Окончившіе курсы могутъ замѣщать должности постоянныхъ или временныхъ командировочныхъ дезинфекторовъ, при чемъ замѣщеніе этихъ должностей будетъ производиться по мѣрѣ надобности и никакихъ обязательствъ въ предоставленіи мѣста курсистамъ земство на себя не беретъ и 5) пріемъ прошеній **продолженъ до 25 апрѣля,** при чемъ прошенія подаются на имя Директора Бактеріологическаго Института Пермскаго Губернскаго Земства.

**Уральскій Союзъ Потребительныхъ Обществъ,** приглашаетъ лицъ, свободныхъ отъ призыва на дѣйствительную службу, на должности: **СЕКРЕТАРЯ** Союза. Окладъ жалованія 1800 руб. и 10% на время дороговизны. Желательно лицо съ образовательнымъ цензомъ не ниже средняго, и съ соотвѣтствующей кооперативной подготовкой. **3 ИНСТРУКТОРОВЪ** по потребительской кооперацiи, знакомыхъ теоретически и практически съ кооперативнымъ строительствомъ. Окладъ жалованія 1500 руб. и 10% на время дороговизны; суточныхъ при разъѣздахъ 2 руб., и дорожные расходы по дѣйствительной стоимости. ПРОШЕНІЯ съ приложеніемъ документовъ объ образованіи, прежней службѣ направлять въ СЕКРЕТАРІАТЪ СОЮЗА. Екатеринбургъ, почт. ящ., № 22.

**ВНОВЬ ОТКРЫТЪ** На Колобовской ул. въ д. Олигеръ МЕЖДУНАРОДНЫЙ **КАФЕ-СТОЛОВАЯ.** Открытъ съ 9 утра **Обѣды** съ 12 до 5 час. **Ужины** (alа) картъ **Отпускаются обѣды** въ отпускъ и на мѣстѣ. Мѣсячные Абонименты Съ почтеніемъ **В. К. Залазаевъ**

МАГАЗИНЪ **Л. Д. Гуськова** Екатеринбургъ, Пушкинская 3. ТЕЛЕФОНЪ 628. **ПОЛУЧЕНЫ** въ большомъ выборѣ **НОВОСТИ** ВЕСЕННЯГО И ЛѢТНЯГО СЕЗОНОВЪ НА **МУЖСКОЕ платье** русскихъ и англійскихъ фабрикъ.

**НУЖНЫ ПЕЧАТНИКИ И НАКЛАДЧИКИ** только трезвые на хорошее жалованье въ типографіи газеты „УРАЛЬСКАЯ ЖИЗНЬ".

Московскій магазинъ ОБОЕВЪ **Г. В. Горбачева** Екатеринбургъ, Покровскій проспектъ. Телефонъ № 713. **ПОЛУЧЕНЫ** въ громадномъ выборѣ **обои, багетъ, картины.** ЦѢНЫ ФАБРИЧНЫЯ.

**„В. И. ІОВЛЕВЪ съ С-ми"** Екатеринбургъ. ПОСТАВЩИКИ ВСѢХЪ УРАЛЬСКИХЪ ЗАВОДОВЪ. **МЕБЕЛЬНО-ЗЕРКАЛЬНЫЙ МАГАЗИНЪ.** МЕБЕЛЬ: мягкая, вѣнская, столярная. КРОВАТИ, МАТРАЦЫ, ЗЕРКАЛА, УМЫВАЛЬНИКИ и др. предметы для обстановки квартиръ. Цѣны безъ запроса. Пріемъ заказовъ. Телефонъ 675. Требуйте прейсъ-куранты.

МАГАЗИНЪ **А. В. АНЦЕЛЕВИЧЪ.** Главный пр. д. Атаманова. Фирма сущ. съ 1870 г. **Стѣнные и карманные часы** въ большомъ выборѣ.

ДАМСКІЕ НАРЯДЫ ВЪ МАГАЗИНѢ **„Парижскій Шикъ"** ПОСТОЯННО НОВОСТИ.

**Оптикъ А. ЛИПШИЦЪ.** СПЕЦІАЛЬНО **Очки. Пенсне.** ПО РЕЦЕПТАМЪ Г. Г. ВРАЧЕЙ. Екатеринбургъ, Главный проспектъ, домъ Жирнова.

**ВЕЛОСИПЕДЫ, МУЗЫКА, НЕСГОРАЕМЫЕ ШКАФЫ** ВЪ МАГАЗИНѢ **Е. Т. Рывкина** Успенская № 12 (около Второва).

**Аптекарскій** Телеф. № 471 МАГАЗИНЪ Телеф. № 471. Провизора З. І. Варшавскаго **Резиновыя издѣлія.** Радик. средство противъ остраго малокровія и разстройства нервовъ „Ферратоль съ Лецитиномъ". . . . 2 р. 25 к. Дамск. гигіенич. душъ усоверш. Констр. шт, 7 р. Радик. средство отъ угрей флак. 1 р. 75 к. „Фиксаволь" противъ перхоти и выпаденія волосъ. 2 р. 00 к. Главн. пр. № 40, рядомъ съ гост. Пале-Рояль прот. Стар. Гор. театра.

**ВЕЛОСИПЕДЫ** Тріумфъ и Дуксъ. Автомобильные шины, Масло Гаргойль. **Свѣчи разныхъ системъ.** **Р. Штроль.**

РОЗНИЧНОЕ ОТДѢЛЕНІЕ ГЛАВНАГО МАГАЗИНА **„Т-ва Ф. Ш. Богатіевъ съ С-ми"** Екатеринбургъ Телефонъ № 354 **Свѣжіе огурцы.**

ВИННО-ГАСТРОНОМИЧЕСКІЙ МАГАЗИНЪ. **М. В. Топорищева** Свѣжая Волжская рыба; Осетрина Севрюга, Судакъ и **ЗЕРНИСТАЯ ИКРА.**

Типографія газеты «Уральская Жизнь», Екатеринбургъ. Главный пр. № 42.