Вторникъ 16 февраля 1916 г. Годъ изданія восемнадцатый

Уральская жизнь

№ 37

газета общественная, литературная и экономическая,

выходитъ ежедневно исключая дней послѣпраздничныхъ въ Екатеринбургѣ.

ВЪ 1916 ГОДУ БУДУТЪ ДАНЫ
ИЛЛЮСТРИРОВАННЫЯ ПРИЛОЖЕНІЯ.
ПОДПИСНАЯ ЦѢНА.
На годъ . . . 8 р. — к. | На 3 мѣсяца . . 2 р. 50 к. | На 1 мѣсяцъ . . . . 80 к.
На 6 мѣс. . . . 4 р. 50 к. | На 2 мѣсяца . . 1 р. 70 к. | За границу на годъ . 15 р.
Для годов. подписч. допускается разсрочка: при подпискѣ 3 р., къ 1 апрѣля 3 р., 1 августа 2 р.
За перемѣну адреса уплачивается 30 к. и прилагается прежній почтовый адрес.

ОБЪЯВЛЕНІЯ
для помѣщен... принимаются за плату ... по 40 к. за стро... ею занимаемо... границъ по 20... ищущихъ ... за объявле... большая скидка.
...ныя объявленій при ... болѣе 1 лота взимается ... за каждую тыс. экземпл.
...ія изъ района Европейской ... принимаются во всѣхъ конторахъ по пріему объявленій.

ОТЪ РЕДАКЦІИ:

Доставляемыя въ редакцію статьи и всякаго рода замѣтки должны быть съ подписью автора, точнымъ адресомъ его и обозначеніемъ условій. Всѣ рукописи могутъ быть исправляемы по усмотрѣнію редакціи. Мелкія статьи и замѣтки не принятыя редакціей уничтожаются.

Первая Зубная Лечебница
подъ управленіемъ врача АРХИПОВА.
Покровскій просп. уголъ Успенской, домъ Ермолаева напротивъ д. Бр. Агафуровыхъ.
Леченіе, пломбированіе зубовъ
цементомъ, амальгамой, фарфоромъ, золотомъ, золотыя коронки, удаленіе зубовъ безъ боли (подъ наркозомъ), искусственные зубы на каучукѣ, на золотѣ безъ неба, неснимающіеся, выпрямленіе кривостоящ. зубовъ, замѣщ. дефектовъ неба—обтураторы.
Пріемъ отъ 9 час. утра до 6 час. веч.
по таксѣ утвержденной Врачебн. Отдѣл. Телефонъ № 229.

Зубной врачъ
М. В. ЛЬВОВИЧЪ.
Спеціально искуственные зубы всѣхъ системъ. Исправленіе дефектовъ полости рта и челюстей. Пріемъ ежедневно кромѣ воскресенья отъ 10—4 час.
2-я Береговая ул. Покровской. Телефонъ 629.

Третья зубная лечебница
Златоустовская, 8 ряд. съ Американской гостин. Телефонъ 682.
Леченіе, пломбированіе зубовъ, золотыя коронки. Удаленіе зубовъ безъ боли, искуственные зубы всѣхъ системъ.
ПРІЕМЪ въ будни отъ 10 до 7 ч. веч., праздники отъ 10 до 12 час. утра.

ЗУБНАЯ ЛЕЧЕБНИЦА Л. К. Лихтермана.
Успенская улица, домъ Дмитріева, рядомъ съ магазиномъ Зингеръ.
Спеціально искусственные зубы всѣхъ системъ.
Обтуратуры, массажъ десенъ, леченіе и пломбиров. зубовъ. Удаленіе зубовъ безъ боли (подъ наркозомъ).
Пріемъ отъ 9 ч. утр. до 7 ч веч., въ праздн. отъ 10—2 ч. дня.
По таксѣ утвержденной врачебн. отдѣлен. Телефонъ 711.

КОРСЕТЫ И БЮСТОДЕРЖАТЕЛИ у Бр. Агафуровыхъ.

ПОРТЛАНДЪ-ЦЕМЕНТЪ
Невьянскаго Горнопромышленнаго Акціонернаго О-ва.
Представитель Сибирскій Торговый Банкъ въ Екатеринбургѣ, куда просимъ обращаться съ требованіями.

КОНТОРА ТЕХНИЧЕСКИХЪ ПОСТАВОКЪ и оборудованій.
ПРЕДЛАГАЕТЪ
Паровыя турбины, турбо-генераторы и насосы.
Екатеринбургъ, Фетисовская, 3.
Адр. для телегр. Екатеринбургъ—Гутману. Телефонъ № 701.

ПРИНИМАЕТСЯ ПОДПИСКА на 1916 годъ
НА ЛИТЕРАТУРНЫЙ, НАУЧНЫЙ и ПОЛИТИЧЕСКІЙ ЖУРНАЛЪ
„Русскія Записки“,
издаваемый Н. С. РУСАНОВЫМЪ
при ближайшемъ участіи: А. Г. Горнфельда, Діонео, С. Я. Елпатьевскаго, В. Г. Короленко, Е. Д. Крюкова, П. Б. Струве, А. В. Пѣшехонова и А. Е. Рѣдько.
ПОДПИСНАЯ ЦѢНА съ доставкой и пересылкой: на годъ—12 р., на 6 мѣсяцевъ—6 р., на 3 мѣсяца—3 р., на 1 мѣсяцъ—1 р. За границу: на годъ—15 р. на 6 мѣсяцевъ 8 р. Безъ доставки: на годъ—11 р., на 6 мѣсяцевъ—5 р. 50 к., на 3 мѣсяца—2 р. 75 к., на мѣсяцъ 1 р., въ отдѣльн. продажѣ 1 р. 25 к. Уступка книжнымъ магазинамъ и прочимъ коммиссіонерамъ при годовой или полугодовой подпискѣ—5%
ПОДПИСКА ПРИНИМАЕТСЯ: въ ПЕТРОГРАДѢ—въ конторѣ журнала „Русскія Записки“, Баскова ул., 9, въ МОСКВѣ—въ книжномъ складѣ „Задруга“, Малая Никитская, д. 29, кв. 9.

СНОВА ПОПАЛСЯ
Я люблю курить хорошія гильзы и поэтому покупаю вчера въ табачномъ магазинѣ и вѣжливо прошу: „Дайте коробку Гильзъ Катькиныхъ“.
Пришедъ домой, разсмотрѣлъ покупку и нашелъ, что подсунули коробку какихъ то другихъ гильзъ. Господа курящіе, прошу Васъ смотрите, чтобы на коробкѣ была всегда надпись ГИЛЬЗЫ КАТЬКА.

Коммерческое Собраніе
СЕЗОНЪ 1915-16 г.г.
Въ среду, 17-го февраля
въ пользу семействъ призванныхъ на войну запасныхъ нижнихъ чиновъ и ратниковъ ополченія, призрѣваемыхъ Городскимъ Попечительнымъ Комитетомъ
Представлено будетъ
ИЗМѢНА
опера въ 4 д., муз. Ипполитова-Иванова. Цѣны мѣстамъ отъ 1 до 5 руб.
НАЧАЛО РОВНО ВЪ 8 ЧАС. ВЕЧЕРА.
Члены, постоянные гости и ихъ семейства имѣютъ входъ безплатный, постороннія лица платятъ за входъ: мужчины 1 руб., дамы 50 коп. Учащіеся 30 коп. Посторонніе гости входятъ по рекоменд. членовъ съ платою мужчины 50 к., дамы 30 к.
СОВѢТЪ СТАРШИНЪ.

МУЗЕЙ ПАНОПТИКУМЪ
остается на самое короткое время
2-я роскошная ПЕРЕМѢНА картинъ въ понарамѣ. На сценѣ новая программа знаменитаго иллюзіониста
Т. ГАРДИ
Азра?
НОВОСТЬ!
Видѣніе обѣихъ дамы, поднятіе на воздухъ 3½ арш. и исчезновеніе въ пространствѣ и масса интереснѣйш. экспериментовъ.
Начало сеансовъ въ будни съ 5 ч. веч., въ праздники съ 12 ч. дня.
Цѣна за входъ въ музей 30 к. дѣти, нижн. воинск. чины и учащ. въ формѣ 20 к. Анатомическ. отд. только для взрослыхъ 20 к. Г. О. Ивановъ.

НАЛИЧНЫЕ ТОВАРЫ:
Насосы паровые производит. отъ 300 до 5000 вед. въ часъ,
компрессоры производит. отъ 45 до 314 куб. фут. воздуха въ мин.,
шахтныя паровыя лебедки и ВЕНТИЛЯТОРЫ,
трубы газовыя желѣзн. діаметра отъ 1/8" до 4",
кабели и провода сѣченій до 150 квадр. м. м. включительно,
шарикоподшипники С. К. Ф. для трансмиссій,
котлы, электродвигатели, канаты стальные, лампы подуватныя, шахтныя предохранительныя лампы
предлагаетъ контора Г. Н. ДИКІЙ и М. А. ТРУЩЕВЪ въ Екатеринбургѣ.
Адресъ для телеграммъ: СПЕРА—Екатеринбургъ. Телеф. 5-12.

Т-во А. Ф. Второва съ С-ми
Успенская № 10. Телефонъ № 77.
Екатеринбургское Отдѣленіе.
ПЛЮШЪ, БАРХАТЪ, ВЕЛЬВЕТЪ
черный и цвѣтной.

АДРЕСЪ ДЛЯ ТЕЛЕГРАММЪ: Кыштымскій зав., Заводоправленіе.
АДРЕСЪ ДЛЯ ПИСЕМЪ: Кыштымскій зав., Пермской губ., въ Главн. Управл. Кыштымскими заводами.
ОБЩЕСТВО
КЫШТЫМСКИХЪ ГОРНЫХЪ ЗАВОДОВЪ.
ПРОИЗВОДСТВО:
МѢДЬ электролитическая въ катодахъ, болванкахъ (вайрбарсъ), штыкахъ (инготбарсъ).
ЖЕЛѢЗО изъ литого металла: листовое кровельное.
ЛИТЬЕ чугунно-вагранчное: художественныя вещи, посуда, хозяйственныя вещи, камины, печи и принадлежности къ нимъ, котлы азіатскіе (чаши), гири разныя, вѣшалочные приборы, колонны, лѣстницы, рѣшетки, кресты, памятники, садовыя вещи и разныя отливки по чертежамъ и моделямъ завода и заказчиковъ.
ДОМЕННЫЯ отливки.
ЧУГУНЪ литейный и передѣлочный.
ДОБЫЧА золота, сѣрнаго колчедана, борзовита, наждака и другихъ ископаемыхъ.
ПРАВЛЕНІЕ ОБЩЕСТВА находится въ С.-Петербургѣ, Невскій просп. д. № 1.
ГЛАВНОЕ УПРАВЛЕНІЕ въ Кыштымскомъ заводѣ, Пермской губерніи.

Мѣховой магазинъ и скорняжная мастерская
Торговаго Дома
Ф. А. ІОНОВЪ и И. С. АЛИНЪ
въ Екатеринбургѣ
Имѣютъ большой выборъ сибирскихъ и американскихъ мѣховъ и шкурокъ разныхъ заѣрьковъ для воротниковъ и отдѣлокъ.
ЦѢНЫ БЕЗЪ ЗАПРОСА. Телефонъ № 248.

Русское Общество
для выдѣлки и продажи пороха
„ДИНАМИТЪ НОБЕЛЬ“
Представитель для Урала и Западной Сибири
Михаилъ Александровичъ ДМИТРІЕВЪ.
ПРОДАЖА исключительно ДИНАМИТА, принадлежностей и минного ПОРОХА.
Екатеринбургъ, Коробковская улица, № 38, соб. домъ.

Новый Городской театръ
АНТРЕПРИЗА ИВ. П. ПАЛІЕВА.
Во вторникъ, 16 февраля
бенефисъ Евг. Іос. Шастанъ
ПОЛЬСКАЯ КРОВЬ
опера въ 3 дѣйств.
Исполнители оперы: (по алфавиту) г-жи—Гусева, Лосева, Павлова, г-да Борисовъ Гарцевъ, Ратеръ, Ивановъ, Кузнецовъ, Рогинсонъ, Садыковъ. Чиж. въ Капельмейстеръ И. П. Паліевъ. Танцы поставл. балетмейстер. Іос. Ковальскимъ. Прима балерина Н. Средницкая.
Начало ровно въ 8 час. вечера.
Касса открыта съ 11 ч. до 2 ч. дня и съ 5 ч. вечера до окончанія спектакля.

Первоклассный ресторанъ „РОССІЯ“.
Можно получать:
завтраки, обѣды и ужины.
Имѣется билліардъ.
Открытъ ежедневно съ 10 час. утра до 1 часу ночи.
Дирекція В. В. ЗЕМЕНОВЪ. Режиссеръ М. ШЕШИНЪ.

ТАБАЧНЫЙ МАГАЗИНЪ О. М. САВАЧЕНКО
Покровскій просп., около аптеки Линдеръ, тел. № 499. Всегда въ большомъ выборѣ свѣжій табакъ, сигары, папиросы, разн. курительн. принадлежн., иногор. заказы исполн. по почтѣ.

КАБИНЕТЪ гигіены и красоты лица
Е. Л. БЕРМАНЪ
Пушкинская 8. Телефонъ № 811
Временно прекращаетъ пріемъ.
Окончившая въ ПЕТРОГРАДѢ и усоверш. въ ШВЕЦІИ.
МАССАЖЪ ЛИЦА—излѣчиваются всевозможные дефекты: морщины, прыщи, угри и т. п.
МАССАЖЪ общій и частичный.
ЭЛЕКТРИЧЕСКІЙ и ВИБРАЦІОННЫЙ МАССАЖЪ. Уходъ за волосами и Manicure.
Акушерка-оспопрививательница
Подкожное впрыскиваніе
Практиковавшая много лѣтъ въ Петроградѣ.

Кабинетъ МАССАЖА
Р. Н. КЛЕНОВОЙ.
Спеціально КОСМЕТИЧЕСКІЙ МАССАЖЪ ЛИЦА и МАССАЖЪ ТѢЛА общій и частичный.
ОСПОПРИВИВАНІЕ.
Пріемъ ежедневно отъ 11-ти до 2-хъ Колобовская за новымъ мостомъ д. Трумева.
Телефонъ 6-76.

Врачъ
С. Н. Чернавинъ
нервныя и внутреннія болѣзни.
Пріемъ ежедневно съ 6-ти до 8 ч. веч. Водочная ул. д. № 149 вблизи новаго Городского театра.
Телефонъ № 577.

ХИМИКО-БАКТЕРІОЛОГИЧЕСКАЯ ЛАБОРАТОРІЯ ДОКТОРА
С. А. АРХИПОВА
Прозводится вакцинація брюшного тифа отъ 8 до 5 час.
Вознесенская ул. № 159. Телефонъ № 179

ДОКТОРЪ
А. Е. Кузнецовъ.
Внутреннія и нервныя болѣзни.
Пріемъ больныхъ: утромъ ежедневно съ 8 до 10 час., вечеромъ,—кромѣ понедѣльниковъ и четверговъ,—съ 6 до 8 час.
Уголъ Успенской и Б. Съѣзжей, подъ гимназіей Румянцевой. Телефонъ № 7.

СТАРШІЙ ВРАЧЪ
Екатеринбург. Мѣстнаго Лазарета
В. А. Розовъ
принимаетъ больныхъ съ глазными, хирургическими, внутренними, накожными, венерическими болѣзнями и съ сифилисомъ. Ежедневно отъ 4 до 6 час. дня. Солдатская ул. д. № 34 между Покровск. пр. и Малаховск. ул. Телефонъ № 823.

Леченіе тучности
по д-ру БЕРГОНЬЕ.
РЕНТГЕНОВСКІЙ КАБИНЕТЪ
и токи д'Арсонваля
ДОКТОРЪ
В. Г. ЭМАНЪ.
Фетисовская, № 5. Телефонъ № 168
Пріемъ утромъ съ 8—9 час. и вечеромъ съ 4—7 час.

ДОКТОРЪ
М. І. Болухеръ.
ПРІЕМЪ БОЛЬНЫХЪ по кожнымъ, венерическимъ и сифилис. (вливаніе 606 и 914). Анализъ крови сифилитиковъ по Вассерману. Отъ 9 ч. до 11 ч. дня и отъ 5 до 8 веч. Женщинъ отъ 11 ч. до 12 ч. дня. Телефонъ № 146. 1-я Богоявленская улица № 8 рядомъ съ Сибирскимъ Банкомъ.

ЗУБНОЙ ВРАЧЪ
Е. С. Еремѣева
Фетисовская, 36.
Пріемъ отъ 9 утра до 5 ч вечера ежедневно.

ДОКТОРЪ
Б. М. Бродовскій.
Спеціально болѣзни
УХА, ГОРЛА и НОСА.
Пріемъ отъ 9 до 1 ч. и отъ 5 до 7 час въ праздники отъ 10 до 1 ч.
Уголъ Покровскаго пр. и Дубровинской ул., д. Злоказова.
ТЕЛЕФОНЪ № 270.

Воспитательница съ нѣм. яз. и съ личной реком. ищетъ мѣсто. Адр. оставить въ К-рѣ „Ур. Ж.“ для Г. А.

Г. Г. ПРІѢЗЖАЮЩИМЪ въ г. Екатеринбургъ рекомендуется останавливаться въ Гостиницѣ
„ГРАНДЪ-ОТЕЛЬ“,
Находящейся на углу Главнаго и Вознесенскаго пр. вблизи присутственныхъ мѣстъ, какъ почты, телеграфа, банковъ и пр. Абсолютная тишина и спокойствіе, чистота и вѣжливая прислуга.
Для г.г. посѣт. имѣется ЗАЛЪ. Кухня подъ наблюд. опытнаго повара и открыта ежедневно до 12 ч. ночи.
Завтраки, обѣды, ужины, чай, кофе, шоколадъ, какао, прохладительные напитки.
Прошу извозчикамъ не вѣрить. Съ почтеніемъ Д. Ф. Артемовъ.
ТЕЛЕФОНЪ № 68.

Къ свѣдѣнію г.г. Пріѣзжающихъ.
„Американская Гостиница“
въ Екатеринбургѣ.
Недавно взявш. въ аренду „Американскую гостиницу“ прошу г. г. пріѣзжающихъ убѣдиться въ обновленіи №№ комфортабельныхъ обстановки, абсолютной чистотѣ и внимательности прислуги. Первоклассная кухня при гостиницѣ открыта до 12 час. ночи.
ЗАВТРАКИ, ОБѢДЫ и УЖИНЫ.
Принимаются всевозможные заказы кулинарнаго искусства. Роскошный залъ „Американская гостиница“ какъ лучшая, давно извѣстна уважаемой публикѣ удобствами и центральнымъ мѣстомъ. Просятъ извозчиковъ не слушать о различныхъ предложеніяхъ, какъ лицъ заинтересованныхъ личными интересами. Т. Ефремовъ.

ЗУБО-ВРАЧЕБНЫЙ КАБИНЕТЪ
А. Ф. Малиновцевой-Глуховой
Леченіе, пломбированіе, удаленіе (безъ боли), и вставленіе искусственныхъ зубовъ, золотыя коронки. Пріемъ съ 10 до 4 часовъ, въ праздники до 12 ч. Адресъ уголъ Крестовоздв. и Береговой, д. № 31, бл. Сплавного моста. Учащимся скидка.

ДОКТОРЪ
А. С. ШИКЪ.
Внутр., дѣтск. и нерв. болѣзни.
Пріемъ отъ 4—7 вечера. По воскрес. и праздник. пріемъ отъ 9—12 дня и съ 4—7 веч. Клубная ул. № 11, рядомъ съ клубнымъ садомъ.
Телефонъ № 255.

Бывшій ординаторъ Казанской клиники, специалистъ венерическихъ и кожныхъ болѣзней.
ДОКТОРЪ-СПЕЦІАЛИСТЪ
А. Ф. Закожурниковъ
принимаетъ больныхъ ежедневно съ 10—2 ч. и съ 6—8 час. вечера. Женщинъ съ 2—3 ч. дня. Клубная улица № 15 Яблонской противъ дома Ятесъ.
Сифилисъ, венерическія и кожныя болѣзни.
Болѣзни мочевого пузыря и функціональныя разстройства половой дѣятельности (половая неврастенія, раздражительная слабость, безсиліе и пр.) Комбинированное леченіе сифилиса ртутью и неосальварсаномъ проф. Эрлиха (914). Леченіе триппера и его осложненій антигонококковой сывороткой. Леченіе угрей, чирьевъ, экземы и др. стафилококковой сывороткой.

Мастерская ПАМЯТНИКОВЪ
А. С. Новикова.
Уральская 44. Принимаются ЗАКАЗЫ и есть готовые памятники.

ДОКТОРЪ
З. К. Сердобовъ.
Акушерство, женскія болѣзни. Болѣзни грудныхъ дѣтей.
Пріемъ отъ 10 до 11 час. Кроватки роженицъ и секретно беременныхъ.
Ломаевская, соб. д. № 44. Тел. № 606
Бѣдныхъ безплатно.

ДОКТОРЪ
Б. И. Птица.
Болѣзни глаза, уха, носа и горла.
Пріемъ до 9½ утра, 4½—
Усольцевская улица, № 11

ВРАЧЪ
П. К. Линдвалъ.
Акушерство Внутреннія и дѣтскія болѣзни.
Пріемъ больныхъ ежедневно кромѣ воскресеній, утромъ 8—10 час., вечеромъ 6—8 час.
Ломаевская д. № 18 Телефонъ 6-36.

Женщина-врачъ
А. П. ПОПОВА
женскія, внутреннія, дѣтскія болѣзни.
Пріемъ ежедневно днемъ отъ 1 час. до 3 час., вечеромъ отъ 6 до 7 ч. по праздникамъ пріемъ только утромъ отъ 11 ч. до 1 ч. дня.
Клубная ул. № 18, д. Вапиной между Колобовской ул. и Вознесенскаго проспекта противъ сада Голландскаго.

Техническая Контора О. В. ШМИДТЪ,
Екатеринбургъ, Вознесенскій пр., № 2.
ПРЕДСТАВИТЕЛЬ ЗАВОДОВЪ
АТЛАСЪ-ДИЗЕЛЬ
ПРЕДЛАГАЕТЪ
Воздушные компрессоры, бурильные молотки, перфоратора, резиновые рукава, буровую сталь, насосы, нефтяные двигатели и двигатели
„ДИЗЕЛЬ-ПОЛЯРЪ“.
Каталоги и подробныя смѣты высылаются немедленно по полученіи запроса.

ТОВАРИЩЕСТВО
Ф. РЕДДАВЕЙ и К°
Екатеринбургское отдѣленіе.
ВОДОПРОВОДНЫЙ ОТДѢЛЪ.
ВАННЫ эмалированныя, колонки для ваннъ, раковины, унитазы, сидѣнья для ватеръ-клозетовъ и проч.

Согласно постановленія Городской Думы отъ
Екатеринбургской Городской Управы
объявляется, что въ выгонѣ города Екатеринбурга
БЕЗПЛАТНО МОГУТЪ БЫТЬ ОТВЕДЕНЫ
для эвакуируемыхъ, въ связи съ военными событіями, крупныхъ фабрично-заводскихъ предпріятій земельные участки.
Екатеринбургъ связанъ семью желѣзнодорожными путями, изъ коихъ четыре уже открыты по двумъ начато временно движеніе, седьмой Казанскій предполагается къ открытію въ ближайшемъ времени. Городъ находится въ самомъ центрѣ горной горнозаводской и золото-платиновой промышленности.
За болѣе подробными свѣдѣніями слѣдуетъ обращаться въ Городскую Управу.

МАГАЗИНЪ
Л. Д. Туськова
Екатеринбургъ, Пушкинская 3. ТЕЛЕФОНЪ 628.
ПОЛУЧЕНЫ въ большомъ выборѣ НОВОСТИ
ЗИМНЯГО СЕЗОНА НА
МУЖСКОЕ платье
русскихъ и англійскихъ фабрикъ.

ЛѢЧЕБНИЦА врачей спеціалистовъ
для приходящихъ больныхъ, съ постоянными кроватями и родильнымъ пріютомъ.
Екатеринбургъ, уг. Покров. пр. и Пушкинской ул.
Телефонъ № 100.
Пріемъ больныхъ ежедневно, кромѣ воскресенья.
9—10 по внут. и дѣт. б. Батмановъ.
9—11 » зубнымъ Шульманъ.
2—3 » ушн., гор. и нос. Бродовскій.
3—3½ » хирургическ. Янчевская.
3—4½ » внутр. и нерв. Чернавинъ. (пон., четв. и суб.).
3—4½ » женс. и акуш. Калмыковъ.
3½—5 » кожн. и венер. Болухеръ.
4—5½ » внутр и нервн. Кузнецовъ. (втор., сред. и пят.).
Постоянные консультанты:
по хирургич бол. Соколовъ.
» акушер. и женск. Сяно.
Плата съ приходящихъ больныхъ за совѣтъ 75 коп., по зубнымъ бол. 50 коп., за консиліумъ 2 р. каждому приглашенному врачу.
Пріемъ роженицъ и родильницъ во всякое время.

Зубной врачъ
А. А. Бородинъ.
Леченіе, пломбированіе, вставленіе искусств. зубовъ и удаленіе безъ боли. Пріемъ съ 9 до 4 ч. въ праздники съ 11 ч. до 2 ч. 2-я Береговая № 28. Бѣдныхъ и учащихъ скидка.

Зубной врачъ
Ерухмановъ
(долголѣтняя практика)
Принимаетъ отъ 9 ч. утра до 7 ч. веч. Леченіе, пломбированіе и вставленіе искусствен. зубовъ всѣхъ системъ на каучукѣ и золотѣ. Золотыя коронки. УДАЛЕНІЕ ЗУБОВЪ БЕЗЪ БОЛИ. Успенская ул. № 1 противъ женской гимн. Румянцевой. Телеф. № 804.

Зубной врачъ
И. Б. ГУРВИЦЪ
ПРИНИМАЕТЪ отъ 9 ч. утра до 5 ч. веч. Спеціально: БЕЗБОЛѢЗНЕННОЕ УДАЛЕНІЕ ЗУБОВЪ. Неснимающіяся искусственные зубы, фарфоровыя пломбы. Главный пр. д. Ижболдина. Телефонъ № 705.

Зубо-лечебный кабинетъ
С. С. АССЪ.
Пріемъ съ 9 до 2 ч. и съ 5 до 7 ч.
Искусственные зубы при помощи аппарата сжатаго воздуха, литыя пластинки, мостовидныя работы и литыя пломбы.
Пушкинская ул. № 8. Собств. домъ
ТЕЛЕФОНЪ № 177.

Зубной врачъ
Л. А. Копылова.
Пріемъ ежедневно съ 9 ч. утра—2 ч. дня и съ 6 ч.—8 ч. веч.
Въ праздники съ 10 ч.—2 ч. дня.
Покров. пр. д. Пелякова

ДОКТОРЪ
А. Д. Левензонъ
Спеціально нервныя, кожныя, венерическія и половыя болѣзни (почекъ, пузыря, половое безсиліе).
ЛЕЧЕНІЕ СИФИЛИСА
препаратомъ проф Эрлиха „606“ и „914“ Электролечебный кабинетъ. Вибраціонный массажъ, гидроэлектрическія ванны по д-ру Шнее, души сухого воздуха, гальвано-фарадизаціи и леченіе синимъ свѣтомъ. Пріемъ ежедневно отъ 9 до 11 час. утра и отъ 6—8 веч. Пріемъ женщинъ отдѣльно отъ 11 до 12 утра.
Никольская ул. д. № 6.
Телефонъ № 431.

ДОКТОРЪ
К. Н. Калмыковъ.
Акушерство, женскія и внутреннія болѣзни.
Пріемъ больныхъ съ 1 до 2 ч. дня и съ 5 до 6 час. вечера.
Златоуст. ул. д. Пономарева № 53.
Телефонъ № 316.

ДОКТОРЪ
А. А. Балоновъ
Пріемъ больныхъ по внутреннимъ болѣзнямъ—спеціально болѣзни почекъ, и печени ежедневно отъ 10—12 ч. дня и отъ 6½—7½ ч. вечера.
Діагностическій кабинетъ химико-микроскопич. и бактеріологич. изслѣдованій мочи, крови, мокроты и пр. Пріемъ анализовъ во всякое время дня.
УСОЛЬЦЕВСКАЯ собств. домъ № 21.
Телефонъ № 421.

Докторъ-медицины
А. И. Удинцевъ
Пріемъ больныхъ по внутреннимъ болѣзнямъ ежедневно съ 5—7 час. вечера.
Уктусская ул. д. Бѣленкова № 29.
Телефонъ 658.

Театръ „Лоранжъ". СЕГОДНЯ **НИЩАЯ** (Подайте Христа ради ей). драма въ 4-хъ частяхъ. Шедевръ исполненія И. И. МОЗЖУХИНА и Н. А. ЛИСЕНКО.

Правленіе Общества Уральскихъ Горныхъ Техниковъ

доводитъ до свѣдѣнія дѣйств. чл. О-ва, что въ помѣщеніи Правленія (Вознесенскій пр. № 37) **20 и 21 февраля с. г.** въ 10½ ч. утра назначается **ВТОРИЧНОЕ**

ОБЩЕЕ СОБРАНІЕ,

которое состоится согласно § 57 устава О-ва при всякомъ числѣ прибывшихъ членовъ О-ва.

ПРАВЛЕНІЕ

Управленіе Пермской желѣзной дороги

ОБЪЯВЛЯЕТЪ

что въ виду измѣнившихся обстоятельствъ явилась возможность для удобства публики возстановить съ 12 сего февраля обращеніе между Петроградомъ и Москвою по Николаевской ж. д. почтовыхъ поѣздовъ за №№ 3 и 4 и пассажирскихъ 9 и 10 ввиду сего на Пермской ж. д. съ 12 сего февраля возобновляется продажа пассажирскихъ билетовъ на всѣ станціи главной линіи Петроградъ—Москва Николаевской ж. д.

ТРЕБУЕТСЯ

Уральскому Горному Управленію опытный въ канцелярскомъ дѣлѣ **ПИСЬМОВОДИТЕЛЬ.**

Собаку енъ-бернара желаютъ отдать на время войны на прокормъ за хорошее вознагражденіе. Адр. Главн. пр. 5, противъ Государ. Банка, спр. врача Никитину.

Сдается КОМНАТА въ центрѣ гор. одинок. солид. лицу можно имѣть пол. пансіонъ. Спр. телефонъ № 856.

Война

(ПО ТЕЛЕГРАФУ)

Отъ Штаба Верховнаго Главнокомандующаго.

ЗАПАДНЫЙ ФРОНТЪ.

13 февраля.

Въ Галиціи и въ районѣ Михалче на Днѣстрѣ противнику, послѣ продолжительнаго обстрѣливанія бомбометнымъ огнемъ, удалось овладѣть одной воронкой, но стремительной контръ-аттакой мы отбросили непріятеля.

14 февраля.

Оживленная перестрѣлка въ Рижскомъ районѣ, отмѣчены удачныя дѣйствія нашей артиллеріи.

Наши развѣдчики произвели лихой поискъ у Зеде, юго-восточнѣе Фридриштадта, атаковавъ безъ выстрѣла нѣмецкіе посты и переколовъ многихъ нѣмцевъ.

У Иллукста продолжается упорная борьба за окопы.

КАВКАЗСКІЙ ФРОНТЪ.

13 февраля.

Въ результатѣ отъ Эрзерумской операціи, проведенной сравнительно съ малыми потерями, но съ чрезвычайно большимъ успѣхомъ, нами захвачено въ плѣнъ 235 турецкихъ офицеровъ, 12.753 нижнихъ чиновъ; взято 9 знаменъ и 323 орудія. Кромѣ того, при штурмѣ и взятіи Эрзерума, первоклассной турецкой крѣпости, намъ достались большія склады оружія, боевыхъ припасовъ, продовольствія, различнаго рода средствъ связи, парки и прочее.

Преслѣдованіе остатковъ разбитой и деморализованой турецкой арміи неустанно продолжается.

Въ пятидесяти верстахъ къ западу отъ Эрзерума на Трапезондскомъ шоссе арьергарды турокъ сбиты нами и занято мѣстечко Ашкала.

14 февраля.

Въ теченіе послѣднихъ двухъ дней наши части ожесточенно преслѣдуютъ турокъ, при сильномъ буранѣ по грудь въ снѣгу.

(СТЪ ПЕТРОГРАДСКАГО ТЕЛЕГ. АГЕНТСТВА).

На русско-турецкомъ фронтѣ.

НА ПОМОЩЬ ОТСТУПАЮЩИМЪ ТУРКАМЪ.

БУКАРЕСТЪ. 12 февраля. Изъ Константинополя сообщаютъ, что турецкій корпусъ, находившійся въ Алеппо и входившій въ составъ арміи, предназначенной для дѣйствій противъ Египта, спѣшно отправленъ на помощь туркамъ, отступающимъ отъ Эрзерума.

ОТКАЗЪ ФОНЪ-САНДЕРСА.

БУКАРЕСТЪ. 13 февраля. По свѣдѣніямъ изъ Константинополя фонъ-Сандерсъ отказался принять постъ главнокомандующаго на русскомъ фронтѣ въ Малой Азіи, предпочитая остаться во Фракіи. Постъ главнокомандующаго въ Малой Азіи предлагался нѣсколькимъ турецкимъ генераламъ, въ томъ числѣ представителю Мухтаръ-пашѣ, защитнику Эрзерума въ 1877 г., но всѣ они отказались.

На бельгійско-французскомъ фронтѣ.

ОТРАЖЕНІЕ АТАКЪ. АРТИЛЛЕРІЙСКІЕ БОИ.

ПАРИЖЪ. 12 февраля. Вечернее сообщеніе. Въ Шампани утромъ мы аттаковали и завладѣли выступомъ непріятельской линіи къ югу отъ Сенмаріаи, а также взяли въ плѣнъ 300 нижнихъ чиновъ, въ томъ числѣ 16 унтеръ-офицеровъ и пять офицеровъ.

Въ Аргоннахъ мы подвергли сильному разрушительному огню непріятельское расположеніе къ сѣверу отъ Лагаразъ.

Въ районѣ къ сѣверу отъ Вердена выпалъ обильный снѣгъ.

Дѣйствія артиллеріи съ обѣихъ сторонъ крайне напряженны во всемъ протяженіи фронта, а главнымъ образомъ къ востоку отъ Мааса, гдѣ продолжается бой съ прежнимъ ожесточеніемъ.

Нѣсколько аттакъ германцевъ, дѣйствовавшихъ большими силами и имѣвшихъ невѣроятно ожесточенный характеръ на сторонѣ Пуавра, оказались безуспѣшными. Другая аттака противъ нашихъ позицій и лѣса Лавоне—также остановлена.

Къ западу отъ Масса пѣхотныхъ боевъ не было.

Въ Вогезахъ артиллерійскій бой въ долинѣ Фехта.

ПАРИЖЪ. 13 февраля. Дневное сообщеніе. Въ районѣ къ сѣверу отъ Вердена продолжается ожесточенный бой, причемъ главныя усилія непріятеля направлены на фронтъ къ востоку отъ Мааса. Согласно послѣднимъ свѣдѣніямъ наши войска продолжаютъ оказывать непріятелю сопротивленіе на прежнихъ своихъ позиціяхъ, отражая аттаки противника, потери котораго неисчислимы. Въ районѣ Дуомонъ бои принимаютъ характеръ крайняго ожесточенія. На Веврскомъ фронтѣ наши передовые отряды, образовавшіе со времени боевъ прошлаго года, наблюдательную линію между Орномъ и Генемономъ были отодвинуты къ берегамъ Мааса по приказу главнокомандующаго безъ всякой аттаки со стороны противника.

Наша артиллерія, какъ на правомъ, такъ и на лѣвомъ берегахъ Мааса непрерывно отвѣчаетъ на огонь непріятеля. На остальномъ фронтѣ не произошло ничего значительнаго.

ПАРИЖЪ. 13 февраля. Вечернее оффиціальное сообщеніе. Въ Артуа продолжалась минная борьба, здѣсь мы взорвали два горна—одинъ къ западу отъ дороги въ Лилль, другой къ востоку отъ Невилсенвааста. Послѣдній былъ соединительнымъ ходомъ къ занятой непріятелемъ траншеи.

Въ Шампани мы отбили непріятельскую аттаку, направленную противъ взятаго нами выступа на непріятельскихъ линіяхъ къ сѣверу отъ Сентмаріаи.

Общее число плѣнныхъ, взятыхъ нами въ этомъ бою достигаетъ 340 ч. изъ коихъ офицеровъ и унтеръ-офицеровъ 36 ч.

Къ сѣверу отъ Виллсюртурбъ и въ районѣ Монтеню, наша артиллерія обстрѣливала германскія полевыя укрѣпленія. Въ районѣ къ сѣверу отъ Вердена артиллерійскій бой продолжается непрерывно, къ востоку и западу отъ Мааса.

На непріятельскія аттаки наши войска отвѣчаютъ стремительными контръ-аттаками въ различныхъ пунктахъ нашего фронта.

Всѣ попытки германцевъ аттаковать насъ въ районѣ Гіанневилль и возвышенности Пуавръ, гдѣ мы занимаемъ прочныя позиціи, были отбиты.

Ожесточенный бой происходитъ вокругъ форта Дуаомонъ, представляющаго вынесенную впередъ часть прежней фортификаціонной линіи Верденской крѣпости. Позиція, взятая непріятелемъ утромъ, была взновь занята нашими войсками, которыя продвинулись еще дальше ея, причемъ всѣ попытки германцевъ заставить нашихъ отойти, потерпѣли неудачу.

Къ сѣверо-востоку отъ Сенъ-Мієля наша тяжелая артиллерія обстрѣляла ангары и склады непріятеля. Близь Виньель германцы выпустили нѣсколько снарядовъ крупнаго калибра въ направленіи Люневиль-Нанси.

Сегодня въ районѣ Вердена прапорщикъ Наварръ на монопланѣ сбилъ пулеметными огнемъ два германскихъ аэроплана, такимъ образомъ, этимъ пилотомъ сбито всего пять непріятельскихъ аэроплановъ. Германскіе аэропланы упали на наши линіи, при чемъ два летчика убиты, а два другихъ взяты въ плѣнъ.

Въ тотъ-же день одинъ изъ нашихъ воздушныхъ отрядовъ въ составѣ девяти аэроплановъ сбросилъ 144 бомбы надъ станціей Мецъ-Саблонъ, а другой нашъ воздушный сторожевой отрядъ бомбардировалъ непріятельскія сооруженія въ Шамбло къ сѣверо-западу отъ Пантамуссона.

ПАРИЖЪ. 14 февраля. Въ районѣ къ сѣверу отъ Вердена мы продолжали въ теченіе ночи укрѣплять наши позиціи.

На атакуемомъ фронтѣ къ востоку отъ рѣки Маасъ не произошло никакихъ измѣненій. Тамъ выпалъ обильный снѣгъ и непріятель не обнаруживалъ новыхъ попытокъ къ наступленію, ни у высотъ Дюталонъ ни у высоты Пуавръ.

Вчера къ концу дня сильная аттака, произведенная германцами въ районѣ форта Годромонъ къ востоку отъ высоты Пуавръ, отбита огнемъ нашей артиллеріи, пулеметовъ, а также нашими контръ-аттаками.

Другая, не менѣе ожесточенная, аттака въ районѣ лѣса Годромонъ къ востоку отъ Дуомонъ, также не имѣла успѣха.

Отходъ нашихъ аванпостовъ, предписанный начальствомъ, произведенъ безъ всякой помѣхи со стороны непріятеля.

Къ западу отъ рѣки Маасъ пѣхотныхъ боевъ не происходило.

Въ Вогезахъ, послѣ артиллерійской подготовки, непріятель пытался вчера съ наступленіемъ ночи произвести сильную атаку на фронтѣ, протяженіемъ въ два километра къ юго-востоку отъ Селль въ долинѣ Лапленъ. Атака закончилась полной неудачей.

Обстрѣлъ нашими батареями непріятельскихъ провіантскихъ складовъ въ Штоссвирѣ къ сѣверу отъ Мюнстера, произведенный сегодня утромъ, далъ хорошіе результаты.

БЕЛЬГІЙСКОЕ СООБЩЕНІЕ.

ГАВРЪ. 13 февраля. Въ теченіи сегодняшняго дня артиллерійскіе бои на нашемъ фронтѣ приняли болѣе напряженный характеръ, въ особенности въ районѣ къ сѣверу отъ Дикмюде. Нашими батареями обстрѣляны непріятельскіе полевыя укрѣпленія у Маркема.

СООБЩЕНІЯ ГЛАВНОЙ БРИТАНСКОЙ КВАРТИРЫ ВО ФРАНЦІИ.

ЛОНДОНЪ. 12 февраля. Вчера наши аэропланы совершили успѣшный налетъ на непріятельскій аэродромъ въ Лиллѣ, сбросили бомбы и вернулись невредимыми. Непріятель взорвалъ мину близъ Фрикура, не причинивъ вреда, а наша артиллерія обстрѣляла непріятельскія траншеи близъ канала Ипръ-комминъ и къ востоку отъ Бессинге.

ЛОНДОНЪ. 13 февраля. Прошлой ночью мы удачно взорвали три мины по сосѣдству съ Лоссомъ. Внезапная аттака непріятеля, произведенная утромъ на наши траншеи къ юго-востоку отъ Маринкура, была нами отбита. У Ипра происходитъ артиллерійская перестрѣлка.

ЧИСЛО ЖЕРТВЪ ОТЪ ВОЗДУШНАГО НАЛЕТА.

ЛОНДОНЪ. 12 февраля. По оффиціальнымъ свѣдѣніямъ общее число пострадавшихъ во время воздушнаго налета 18 января составляетъ 184 чел.—мужчинъ, женщинъ и дѣтей. Сброшено 393 бомбы.

На австро-итальянскомъ фронтѣ.

СООБЩЕНІЯ ГЛАВН. ИТАЛЬЯНСК. КВАРТИРЫ.

РИМЪ. 12 февраля. По всему фронту неблагопріятная погода мѣшала дѣятельности артиллеріи.

На возвышенности Санта-Марія въ Тольмино, въ ночь на 11 февраля во время снѣжной метели наши передовыя части обнаружили непріятельскій отрядъ, который въ бѣлыхъ плащахъ пытался подойти къ нашимъ позиціямъ. Непріятель отброшенъ, понеся значительныя потери убитыми, нѣсколько человѣкъ взято въ плѣнъ.

РИМЪ. 14 февраля. Въ теченіе 13 февраля по всему фронту происходили оживленныя пѣхотныя столкновенія. Во многихъ мѣстахъ непріятельскаго фронта наши солдаты производили панику въ рядахъ противника, который немедленно подводилъ сюда подкрѣпленія, въ свою очередь энергично обстрѣливаемыя нашей артиллеріей. Стычки, имѣвшія благопріятный для насъ результатъ произошли: къ сѣверу отъ Мори въ долинѣ Лагарины въ районѣ Ромбоне (Конкадилляще) и на склонахъ Певмы къ западу отъ Горицы. Въ послѣдней мѣстности непріятельскія отряды, временно проникшіе въ одну изъ нашихъ траншей, немедленно были изъ нея выбиты и понесли тяжкія потери.

Вдоль сѣверныхъ склоновъ горы Санъ-Микеле одинъ изъ нашихъ отрядовъ лихо ворвался и занялъ непріятельскій окопъ, гдѣ захватилъ 47 плѣнныхъ въ томъ числѣ 1 офицера. Несмотря на сильный обстрѣлъ, сосредоточеннымъ огнемъ непріятельской артиллеріи, мы упрочили за собой эту позицію.

На морѣ.

СООБЩЕНІЕ МОРСКОГО МИНИСТЕРСТВА.

ПАРИЖЪ. 13 февраля. Англійскій пароходъ «Фаспетъ» потопленъ подводной лодкой въ западной части Средиземнаго моря. Экипажъ спасенъ однимъ изъ нашихъ сторожевыхъ судовъ. Капитанъ сообщилъ, что онъ былъ очевидцемъ потопленія той-же лодкой шведскаго парохода «Торнборгъ», шлюпку котораго онъ велъ на буксирѣ.

ПОТОПЛЕНІЕ АНГЛ. ПАРОХОДОВЪ.

ЛОНДОНЪ. 13 февраля. Потоплены англійскіе пароходы «Диневай» и «Туммель»; съ послѣдняго 5 человѣкъ команды спасены, 7 недосчитываются.

ГИБЕЛЬ ПАРОХОДА.

ЛОНДОНЪ. 14 февраля. Англійскій почтовый пароходъ «Малойя», шедшій въ Бомбей съ 57 пассажирами наскочилъ на высотѣ Дувра на мину и затонулъ.

Разныя извѣстія.

ОТПРАВКА ГЕРМ. ВОЙСКЪ НА ЗАПАДНЫЙ ФРОНТЪ.

КОПЕНГАГЕНЪ. 14 февраля. Телеграфируютъ «Роттердаму», что всѣ германскія гарнизоны Бельгіи направлены на западный фронтъ. Изъ одного Льежа послано 10.000 войскъ на Изерскій каналъ.

ВОПРОСЪ ДЕП. ПОГГАЯ КЪ МИН. Г. ОБОРОНЫ.

БУКАРЕСТЪ. 13 февраля. Изъ Будапешта сообщаютъ, что депутатъ Поггай обратился къ министру государственной обороны съ вопросомъ, не представляется ли возможнымъ отложить до апрѣля призывъ въ войска лицъ въ возрастѣ отъ 45—50 лѣтъ, подлежащихъ рекрутскому набору 19 февраля. Министръ отвѣтилъ, что это невозможно.

ГЕРМ. СОЦ. ЛИБКНЕХТЪ О НАСТРОЕНІИ ГЕРМАНІИ.

СТОКГОЛЬМЪ. 12 февраля. Либкнехтъ въ бесѣдѣ съ норвежскимъ соціалистомъ Олаасомъ, подтвердилъ, что уличныя демонстраціи въ Германіи изъ-за дороговизны жизни въ новому мира за послѣднее время увеличились во всѣхъ городахъ. Отъ англійской блокады страдаютъ милліоны бѣднаго населенія Германіи.

НОВЫЕ НАЛОГИ ВЪ ГЕРМАНІИ.

КОПЕНГАГЕНЪ. 13 февраля. По свѣдѣніямъ изъ Берлина опубликованъ законопроектъ о налогѣ на военную прибыль. Облагается налогомъ приростъ имущества, образовавшійся за время начала 1914 г. до конца 1916 г., если этотъ приростъ превышалъ 3000 марокъ. Налогъ начинается съ ставки въ 5% и повышается въ зависимости прироста до 25%. Если плательщикъ одновременно имѣлъ и приростъ дохода, то съ прироста имущества взимается двойной налогъ. Германскія коммерческія предпріятія уплачиваютъ налогъ отъ 10 до 30%, иностранныя отъ 10 до 45%. Кромѣ обложенія военной прибыли, правительство въ ближайшемъ будущемъ вноситъ въ рейхстагъ законопроектъ о повышеніи табачнаго акциза и гербовыхъ пошлинъ.

ПОЛОЖЕНІЕ НАСЕЛЕНІЯ ВЪ ОККУПИРОВАН. НѢМЦАМИ МѢСТНОСТЯХЪ.

БЕРНЪ. 12 февраля. Прибывшій сюда изъ Сувальской, Ковенской и Гродненской губерній американскій гражданинъ сообщаетъ, что положеніе населенія въ нихъ отчаянное. Люди буквально умираютъ съ голода, но нѣмцы относятся къ этому безучастно и продолжаютъ реквизировать все, что можно. Половина полей осталась невспаханными.

ПРОДОЛЖЕНІЕ СЕССІИ ПАРЛАМЕНТА.

БУКАРЕСТЪ. 13 февраля. Сессія парламента продолжена до 1 марта. Отвѣчая на запросъ, Братіанъ отвѣтилъ, что охрана Румынскими войсками миссіи центральныхъ имперій, въ редакціи германофильскихъ газетъ и нѣмецкихъ школъ, принята правительствомъ для поддержанія порядка.

ГЕРМАНСКАЯ ПЕЧАТЬ ПО ПОВОДУ РѢЧИ САЗОНОВА.

КОПЕНГАГЕНЪ. 12 февраля. По поводу рѣчи Сазонова «Кельнише-Цейтунгъ» говоритъ, что не германское правительство стремилось подъ покровомъ радиционной дружбы устранить бдительность сосѣдей, а наоборотъ русское поступало такъ. Въ доказательство приводится газетный фактъ, что черезъ три недѣли послѣ объявленія мобилизаціи, кавказскіе и сибирскіе полки уже стояли на прусской границѣ. По поводу заявленій Сазонова о Польшѣ газета говоритъ, что поляки приняли насъ не распротертыми объятьями, такъ какъ они представляли себѣ освобожденіе Польши отъ русскаго владычества въ иномъ видѣ. Подавляющее большинство германской военной печати изливаютъ потоки брани по адресу Россіи и министра.

ЗАЯВЛЕНІЕ БЮДЖЕТНОЙ КОМИССІИ.

ГААГА. 13 февраля. Въ палатѣ, бюджетной комиссіей сдѣлано заявленіе, что въ настоящее время не можетъ быть рѣчи о демобилизаціи или сокращеніи вооруженныхъ силъ страны.

ФР.-БРИТ. МЕЖДУПАРЛАМЕНТ. КОМИТЕТЪ?

БОРДО. 12 февраля. Франко-британскій междупарламентскій комитетъ, послѣ посѣщенія торговой палаты, былъ принятъ днемъ въ городской думѣ. Мѣстный комитетъ франко-британскаго единенія далъ завтракъ въ честь междупарламентскаго комитета. Въ рѣчахъ, произнесенныхъ на завтракѣ восхвалялись благодѣянія согласія, порожденнаго потребностями войны и долженствующаго явиться орудіемъ воскресенія народовъ государствъ.

РУССКІЕ ЖУРНАЛИСТЫ ВЪ АНГЛІИ.

ЛОНДОНЪ. 13 февраля. Союзъ британскихъ издателей газетъ далъ банкетъ въ честь русскихъ журналистовъ. Послѣ тоста за короля, королеву и королевскую семью, товарищъ министра иностранныхъ дѣлъ лордъ Сесиль провозгласилъ тостъ за Государя Императора, послѣ чего былъ исполненъ русскій національный гимнъ, по англійски, оперным баритономъ. Сесиль говорилъ, что въ единеніи Государя Императора со своими подданными, получившемъ наглядное подтвержденіе въ недавнемъ посѣщеніи, Его Величество былъ привѣтствованъ представителями своего народа. Далѣе Сесиль указалъ на большое сходство русскаго и англійскаго народа: оба народа живутъ и сражаются ради мира; обѣ націи, объединенныя войной, еще тѣснѣе сблизятся, когда война окончится.

Предсѣдательствовавшій на банкетѣ лордъ Бернгемъ сказалъ: «Хотя въ политикѣ Россіи и Англіи и бывали разногласія, но оба государства никогда коренным образомъ не расходились въ высокихъ стремленіяхъ. Они стоятъ на точкѣ зрѣнія, что государство существуетъ для людей, а не люди для государства. Они скорѣе склонны къ умаленію, чѣмъ къ возвеличенію своихъ заслугъ. Исповѣдуютъ принципъ: жить и давать жить другимъ. Въ этой войнѣ Россія явила самыя выдающіяся, изъ извѣстн. въ исторіи человѣчества, примѣры мужества и сохраненія бодрости въ моменты несчастія. Россія играетъ большую роль въ этой войнѣ, но Англія также желаетъ оказаться достойной своихъ традицій и русскіе гости ознакомятся съ ея дѣятельностью въ области военной промышленности, въ дѣлѣ сближенія людей и тамъ, какъ армія рабочихъ напрягаетъ всѣ свои силы къ одержанію побѣды. Да будетъ вѣченъ нашъ союзъ!—закончилъ Бернгемъ.

Секретарь военнаго министерства генералъ Муррей привѣтствовалъ русскихъ гостей отъ имени британскаго народа, который проникнутъ самыми дружескими чувствами къ Россіи.

Со стороны русскихъ на тосты отвѣчали совѣтникъ посольства Набоковъ, Немировичъ-Данченко и Егоровъ

ПОЖЕЛАНІЕ ЮГО-СЛАВЯНСК. КОМИТЕТА.

ПАРИЖЪ. 13 февраля. Юго-славянскій комитетъ, пребывающій въ Лондонѣ собрался въ Парижѣ и выразилъ пожеланіе, чтобы будущій миръ не только возстановилъ Сербію, но и соединилъ въ одно юго-славянскую націю.

ВНУТРЕННІЙ ЗАЕМЪ ВЪ ЯПОНІИ.

ТОКІО. 13 февраля. Парламентъ одобрилъ внутренній заемъ въ 20 милліоновъ, для погашенія внѣшнихъ займовъ.

ЯПОНСКАЯ ПЕЧАТЬ ОБЪ ОТКРЫТІИ Г. ДУМЫ.

ТОКІО. 14 февраля. Печать особо отмѣчаетъ милостивое вниманіе Государя Императора къ открытію Г. Думы, а также къ японскому послу Мотоно и слова рѣчи Сазонова о японо-русскихъ отношеніяхъ.

По сообщеніямъ столичныхъ газетъ.

ПРОВІАНТЪ ВЪ ГЕРМАНСКОЙ АРМІИ.

Въ послѣдніе дни въ Минскъ поступаютъ свѣдѣнія о значительномъ ухудшеніи отпускаемой въ германской армія пищи. До сихъ поръ недостатокъ чувствовался только въ хлѣбѣ, теперь онъ сталъ давать себя знать и во многихъ другихъ предметахъ, особенно въ консервахъ. Уменьшились сильно и доставляющіеся съ родины подарки воинамъ, особенно шоколадъ и сласти. Нѣмецкіе солдаты съ явнымъ раздраженіемъ говорятъ объ офицерахъ, которымъ, по ихъ словамъ, «всего хватаетъ вдоволь». Скудная порція хлѣба въ послѣднее время искусственно уменьшается нѣмецкимъ интендантствомъ.

ПОЧТА ВЪ ЛИТВѢ.

Нѣмцы организовали, наконецъ, почтовое сообщеніе въ оккупированной ими части Литвы. Почтовыя учрежденія открыты только въ крупныхъ городахъ, а изъ уѣздныхъ лишь въ Августовѣ, Шавляхъ и Поневѣжѣ. Всѣ остальные города и мѣстечки оставлены въ прежнемъ положеніи. Введены германскіе почтовые знаки. Доставки писемъ на домъ нѣтъ. Жители обязаны сами являться въ почтовыя учрежденія за своей корреспонденцией.

ВОЕННЫЙ БУНТЪ НА АЛБАНСКОМЪ ФРОНТѢ.

Австро-венгерскія войска окапываются въ районѣ Кройи (на полпути между Дураццо и Тиреной). Полная почти приостановка дальнѣйшаго продвиженія австро-германцевъ на албанскомъ фронтѣ вызвана открытымъ бунтомъ венгерскихъ и боснійскихъ частей, отказавшихся принимать участіе въ дальнѣйшихъ военныхъ операціяхъ въ виду крайней усталости.

Отказавшіе въ повиновеніи полки были окружены австрійскими войсками, открывшими по нимъ ожесточенный пулеметный огонь. Только путемъ столь безпощадныхъ репрессій удалось возстановить пошатнувшуюся дисциплину въ австро-венгерской арміи, оперирующей на балканскомъ фронтѣ.

НАСТУПЛЕНІЕ НА САЛОНИКИ.

Подготовленіе къ наступленію на Салоники закончено. Макензенъ произвелъ въ Гевгели и Доиранѣ смотры войскъ, назначивъ походъ перваго марта.

ПОХОДЪ НА ЕГИПЕТЪ.

Присутствовавшій на военномъ совѣтѣ въ Константинополѣ Джемаль-паша заявилъ корреспондентамъ, что походъ на Египетъ необходимъ. Дѣйствія въ Египтѣ начнутся гораздо скорѣе, чѣмъ ожидаютъ.

СНАБЖЕНІЕ ТУРЦІИ КЕРОСИНОМЪ.

«ديمنيزه» раскрываетъ пассивную поддержку, оказываемую румынами туркамъ въ снабженіи ихъ керосиномъ. Турецкіе и греческіе предприниматели скупаютъ по баснословнымъ цѣнамъ румынскіе парусники, наполняя ихъ румынскимъ керосиномъ, и берегомъ пробираются въ Турцію. Въ случаѣ опасности быстро укрываются у румынскихъ и болгарскихъ береговъ. Въ нѣкоторыхъ случаяхъ они сопровождаются болгарскими миноносцами. Въ связи съ этимъ значительно уменьшается коммерческая флотилія.

ПОЧЕМУ ДЕЗЕРТИРУЮТЪ БОЛГАРСКІЕ СОЛДАТЫ?

Болгарскіе солдаты продолжаютъ дезертировать большими партіями на греческую территорію. Главнымъ предметомъ ихъ жалобъ является исключительная привилегированность германскихъ солдатъ по сравненію съ ними. Такъ, германскіе солдаты получаютъ ежедневно 300 гр. хлѣба, въ то время какъ болгарскіе солдаты должны довольствоваться скудными раціонами въ 150 гр.

Поэтому, на почвѣ систематическаго недоѣданія солдатъ побѣги въ болгарской арміи участились непомѣрно. Болгарскія военныя власти тщетно борются самыми энергичными мѣрами противъ растущаго зла.

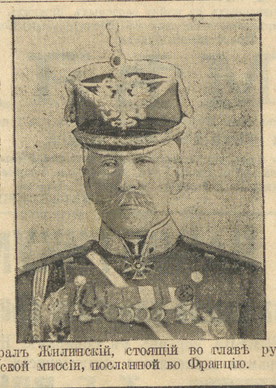

Генералъ Жилинскій, стоящій во главѣ русской миссіи, посланной во Францію.

Послѣдняя почта.

КЪ СЛУХАМЪ О НАЗНАЧЕНІИ ЕП. ТОБОЛЬСКАГО ВАРНАВЫ.

«Н. В.» освѣдомило, что еп. тобольскій Варнава остается въ Тобольскѣ, такъ какъ возбужденное имъ ходатайство объ увольненіи отъ управленія тобольской епархіей отклонено.

ФИНАНСОВО-ЭКОНОМИЧЕСКОЕ СОВѢЩАНІЕ МИНИСТРОВЪ.

10 февраля подъ предсѣдательствомъ предсѣдателя совѣта министровъ тофм. Б. В. Штюрмера открылись занятія совѣщанія министровъ по финасово-экономическимъ вопросамъ.

Въ засѣданіи участвуютъ министры: иностранныхъ дѣлъ, финансовъ, торговли и промышленности, земледѣлія и государственный контролеръ.

Первое засѣданіе совѣщанія имѣло организаціонный характеръ.

Обсуждалась программа предстоящихъ работъ совѣщанія, а также полномочія нашихъ представителей на экономической конференціи союзныхъ державъ.

По послѣднему вопросу были представлены соображенія комиссіи подъ предсѣдательствомъ гос. контролера Н. Н. Покровскаго.

Совѣщаніе министровъ одобрило предположенія комиссіи.

При этомъ было указано на желательность достиженія нашими делегатами: полнаго равноправія нашихъ продуктовъ на иностранныхъ рынкахъ съ продуктами мѣстнаго производства, обсужденія вопроса о вывозныхъ пошлинахъ на важнѣйшіе виды сырья и вопроса о правѣ наибольшаго благопріятствованія въ нашемъ автономномъ тарифѣ.

ПОСТРОЙКА ЖЕЛѢЗНЫХЪ ДОРОГЪ.

Министръ путей сообщенія А. Ф. Треповъ и его вѣдомство усиленно заняты разработкой широкой программы желѣзнодорожнаго строительства. Программа эта вносится министромъ путей сообщенія на уваженіе законодательныхъ учрежденій. Программа А. Ф. Трепова предусматриваетъ развитіе желѣзнодорожной сѣти на всей территоріи имперіи. Новая программа въ принципѣ предоставляетъ широкій просторъ частной инициативѣ въ дѣлѣ желѣзнодорожнаго строительства и относитъ сооруженіе желѣзныхъ дорогъ расположеніемъ и за счетъ казны лишь въ тѣхъ случаяхъ, когда частное строительство не можетъ принять на себя сооруженіе рельсовыхъ путей.

ВЫБОРЫ ГЛАСНЫХЪ ВЪ ПЕТРОГРАДѢ.

На выборахъ гласныхъ по первому разряду въ Петроградѣ побѣдили стародумцы. Эта побѣда подготовлена была не только энергичной агитацией среди той кучки избирателей-милліонеровъ, которые явились на выборы, но и рядъ другихъ обстоятельствъ. Правительственныя учрежденія и вѣдомства отдали представителямъ стародумской группы всѣ свои голоса. Изъ Финляндіи вызванъ былъ также представитель финляндскаго сената, чтобы увеличить число правительственныхъ голосовъ.

ПРІѢЗДЪ А. КОНАНЪ-ДОЙЛЯ.

На Пасху въ Россію прибываетъ по приглашенію одного высокопоставленнаго лица извѣстный англійскій писатель сэръ А. Конанъ-Дойль.

СНѢЖНАЯ БУРЯ.

Свирѣпствовавшая въ теченіе 3-хъ сутокъ близъ Москвы сильная буря особенно чувствительно отразилась на доставкѣ въ Москву грузовъ продовольствія, идущихъ съ Урала. Московско-Курская дорога, обычно доставляющая въ Москву по 400 вагоновъ уральскихъ продуктовъ, съ большимъ трудомъ привозила всего по 100 вагоновъ въ день. Особенно большимъ зломъ оказалась гололедица, съ которой не могли бороться паровые снѣгоочистители.

На театрахъ войны.

Русско-турецкій фронтъ въ Малой Азіи и Персіи занялъ въ послѣдніе дни весьма важное положеніе въ общемъ ходѣ событій. Наступленіе нашихъ войскъ на протяженіи отъ черноморскаго побережья М. Азіи до района Эрзерума и въ Персіи до Керманшаха, занятаго уже нами, разстроило планы германской коалиціи. Какъ сейчасъ выяснилось, германскій штабъ, руководящій всѣми операціями, самымъ серьезнымъ образомъ рѣшилъ предпринять походъ на Египетъ. Въ составъ экспедиціонной арміи должны были войти главнымъ образомъ турки.

Разгромъ турокъ нашими войсками подъ Эрзерумомъ и происходящее преслѣдованіе ихъ къ западу отъ Эрзерума заставили пріостановить посылку турецкаго корпуса, находившагося въ Алепо, въ Египтѣ. Корпусъ этотъ спѣшно отправленъ, на выручку разбитой подъ Эрзерумомъ и деморализованной турецкой арміи, насчитывавшей едва ли болѣе 20 тыс. Отъ Алепо до Эрзерума слишкомъ далеко, притомъ-же самый путь крайне неудобенъ для перехода, такъ-что русскія войска имѣютъ достаточно времени и полную возможность продвинуться значительно впередъ на западъ и закрѣпить за собой большое пространство вдоль мало-азійскаго побережья, что весьма важно для дальнѣйшаго хода войны.

Успѣшныя дѣйствія наши въ Персіи также должны заставить сильно задуматься непріятеля.

Мы уже подходимъ къ англійской арміи, оперирующей въ Месопотаміи вдоль р. Тигра и, соединившись съ ней, должны начать наступленіе на Багдадъ. Насколько серьезно положеніе турокъ въ Малой Азіи видно, между прочимъ, изъ того, что никто изъ турецкихъ генераловъ не соглашается занять постъ на этомъ фронтѣ. Отказался отъ него даже фонъ-Сандерсъ и престарѣлый Мухтаръ-паша, бывшій защитникомъ Эрзерума въ 1877 г. Слухи о томъ, что на выручку туркамъ въ М. Азіи будутъ посланы германскія войска ни на чемъ не основаны. Для того, что бы достигнуть крупныхъ успѣховъ и вытѣснить наши войска изъ занятыхъ въ М. Азіи районовъ нужны большія силы, которыя германцы не въ состояніи удѣлить ни съ одного изъ европейскихъ фронтовъ.

Начатое германцами наступленіе на правый восточный флангъ во Франціи потребовало, повидимому, громаднаго скопленія войскъ, какъ мы уже это отмѣчали. По телеграммамъ за послѣдніе дни, германцы съ крайнимъ ожесточеніемъ, сопровождающимся неизбѣжно колоссальными потерями, пытаются прорвать французскій фронтъ въ районѣ Вердена, или въ какомъ-либо другомъ мѣстѣ между Маасомъ и Мозелемъ. Французы мужественно отбиваютъ наваливающіяся на нихъ германскія полчища и весьма возможно заставятъ ихъ въ концѣ концовъ отхлынуть, признавъ попытку прорыва боевой линіи неосуществимой. Предугадать конецъ ожесточеннѣйшихъ боевъ, разумѣется, нельзя. Отступленіе французовъ на нѣкоторыхъ участкахъ дальняго фронта не указываетъ нисколько на ихъ хотя-бы частичное пораженіе.

Перемѣщеніе на новую боевую линію сдѣлано несомнѣнно по серьезнымъ стратегическимъ соображеніямъ.

Тамъ, гдѣ въ этомъ не было надобности, французскія войска стойко и успѣшно оказываютъ сопротивленіе непріятелю на прежнихъ позиціяхъ, какъ объ этомъ сообщается въ телеграммѣ отъ 13 февраля.

Г. Васильевъ.

ТЕЛЕГРАММЫ.

(ОТЪ ПЕТРОГРАДСКАГО ТЕЛЕГР. АГЕНТСТВА).

НАЗНАЧЕНІЕ КУРОПАТКИНА.

ПЕТРОГРАДЪ. 13 февраля. Генералъ-адъютантъ Куропаткинъ назначенъ главнокомандующимъ арміями сѣвернаго фронта.

ПРІѢЗДЪ АНГЛ. ГЕН. ПЕДЖЕТА.

ПЕТРОГРАДЪ. 13 февраля. Ночью пріѣхалъ генералъ англійской службы Педжетъ, въ сопровожденіи лорда Пемброка, для врученія Государю Императору отъ имени англійскаго короля фельдмаршальскаго жезла англійской арміи.

ОДОБРЕНІЕ ПРОЕКТА.

ПЕТРОГРАДЪ. 12 февраля. Синодъ одобрилъ, разработанные особой комиссіей подъ предсѣдательствомъ митрополита московскаго, проекты раздѣл. Имперіи на митрополичьи округа и объ освобожденіи преосвященныхъ отъ бремени формальнаго производства.

ДѢЙСТВІЯ И РАСПОРЯЖЕНІЯ ПРАВИТЕЛЬСТВА.

ПЕТРОГРАДЪ. 13 февраля. Опубликованы Высоч

рые должны многое выяснить въ вопросѣ о взаимоотношеніяхъ Г. Думы и правительства.

ПРИВѢТСТВІЕ Г. ДУМѢ ОТЪ РАБОЧИХЪ.

Членъ Г. Думы Русановъ получилъ слѣдующую телеграмму изъ гор. Хабаровска.

«Привѣтствуя съ далекой окраины давно желанный день открытія Г. Думы, мастеровые хабаровскаго арсенала, присоединяя свой голосъ къ голосу народа, желаютъ Г. Думѣ плодотворной работы на благо родины и до побѣднаго конца войны. Мастеровые арсенала.

БЛѢЗНЬ А. Ѳ. КЕРЕНСКАГО.

Членъ Гос. Думы А. Ѳ. Керенскій тяжело боленъ и не принимаетъ участія не только въ засѣданіи Гос. Думы, но и въ работахъ и сужденіяхъ своей фракціи.

ОБСЛѢДОВАНІЕ ДѢЯТЕЛЬНОСТИ ЗАВОДОВЪ.

По инициативѣ группы депутатовъ (М. А. Караулова, А. М. Александрова, графа Л. С. Путткамера и др.), предполагается возбудить вопросъ объ учрежденіи особой комиссіи для обслѣдованія дѣятельности всѣхъ казенныхъ и частныхъ заводовъ. Въ комиссію, по мысли инициаторовъ, должны быть приглашены спеціалисты по различнымъ отраслямъ.

Екатеринбургъ 16-го февраля.

НЕДОСТАТОКЪ РАБОЧИХЪ ВЪ С.-ХОЗЯЙСТВѢ. Министръ земледѣлія А. Н. Наумовъ обратился къ земскимъ управамъ съ циркуляромъ о восполненіи убыли рабочихъ рукъ въ сельскомъ хозяйствѣ. До полевыхъ работъ въ главныхъ земледѣльческихъ районахъ осталось всего два мѣсяца и о мѣрахъ помощи хозяйствамъ, испытывающимъ острую нужду въ рабочихъ рукахъ болѣе, чѣмъ своевременно подумать. На западѣ процентъ безработныхъ сельскихъ хозяйствъ больше, чѣмъ у насъ, но тамъ живая человѣческая сила въ широкихъ размѣрахъ можетъ-быть замѣнена механической—всевозможными орудіями обработки и уборки хлѣбовъ. Это обстоятельство указывается и въ министерск. циркулярѣ, признающемъ, что отечественное производство с.-х. машинъ и орудій далеко не отвѣчаетъ своей потребности. О развитіи его въ свое время правительство мало заботилось, находя вполнѣ нормальнымъ ежегодный привозъ с.-х. машинъ изъ заграницы, главнымъ образомъ изъ Америки и вражеской сейчасъ Германіи и Австріи не на одинъ милліонъ. На казенныхъ заводахъ, какъ напримѣръ, Воткинскомъ, начиналось было производство с. х. орудій и машинъ, но почему то не получено разрѣшенія и громадный спеціально построенный фабрики обрекались на бездѣйствіе. Какъ бы онѣ сейчасъ пригодились, но дѣлать нечего приходится считаться съ грустнымъ фактомъ, что собственными издѣліями мы не въ состояніи удовлетворить нужду сельскаго хозяйства въ механической силѣ. Существуетъ и другая бѣда, значительно осложненная, вопросъ о восполненіи убыли рабочихъ рукъ въ с. хозяйствѣ привозными машинами. Въ циркулярѣ земскимъ управамъ министръ указываетъ, что предвидятся серьезныя затрудненія въ доставкѣ 20 тыс. уборочныхъ машинъ, заказанныхъ въ Америкѣ и Швеціи, въ виду переобремененности нашихъ дорогъ доставками чрезвычайной важности. Остается очевидно, одно средство—замѣнить взятыхъ на военную службу мужчинъ другими контингентами рабочихъ. Таковыхъ имѣется двѣ категоріи—военно-плѣнные и бѣженцы. Оказывается, что на сельско-хозяйственныхъ работахъ занято уже до 260 тыс. военно-плѣнныхъ. Въ Сибири находится послѣднихъ еще очень много, но они состоятъ, къ сожалѣнію, въ значительной части изъ нѣмцевъ и мадьяръ, которыхъ по извѣстнымъ причинамъ и нельзя и нежелательно привлекать къ работамъ. Военное министерство нашло возможнымъ передвинуть изъ Сибири въ Россію изъ находящихся тамъ военно-плѣнныхъ всего 620 тыс. Изъ 3 слишкомъ милліоновъ бѣженцевъ къ сельскохозяйственному труду, по всей вѣроятности, окажется, возможнымъ привлечь не менѣе 200 тыс. или около того, если организовать, какъ слѣдуетъ, посредничество между спросомъ и предложеніемъ. Но всѣхъ этихъ рабочихъ рукъ ясно недостаточно для удовлетворенія нужды деревни въ рабочихъ, выражающейся въ милліонныхъ цифрахъ. Поэтому признано необходимымъ и возможнымъ допустить на сельско-хозяйственныя работы нѣкоторую часть воинскихъ чиновъ изъ состава дружинъ ополченія, запасныхъ батальоновъ и командъ выздоравливающихъ.

Большой массы эта категорія рабочихъ изъ военныхъ въ наиболѣе горячую пору с. х. работъ однако не составитъ. Наибольш. количество ихъ опредѣляется примѣрно около 250 тыс. Во многихъ хозяйствахъ несомнѣнно мѣсто мужчинъ займутъ, какъ это уже и было, женщины.

Если бы всѣ вышеуказанныя мѣры были осуществлены такъ, какъ выходитъ на бумагѣ и въ циркулярахъ, то очень возможно, что недосѣвъ, если бы и получился, то совсѣмъ ничтожный. Всего однако, вѣроятнѣе, что армію рабочихъ только въ одинъ милліонъ не удастся мобилизовать. Не могущія никакъ справиться съ перевозкой грузовъ желѣзныя дороги не въ состояніи будутъ во время перевезти изъ Сибири военнопленныхъ и изъ разныхъ мѣстъ бѣженцевъ, если даже дѣло перевозки будетъ начато задолго до начала полевыхъ работъ.

Бесѣда съ А. Н. Хвостовымъ.

Въ бесѣдѣ съ журналистами министръ внутреннихъ дѣлъ А. Н. Хвостовъ заявилъ, что проектъ о реформѣ городового положенія онъ вноситъ въ Гос. Думу въ скоромъ времени. Точно срока онъ однако, не опредѣлилъ.

— Все зависитъ отъ того, когда вѣдомство его изготовитъ.

На вопросъ о возможной участи этого проекта въ Гос. Совѣтѣ министръ сказалъ, что онъ лично будетъ отстаивать его въ Гос. Совѣтѣ.

— Разъ я его внесу,—сказалъ А. Н. Хвостовъ,—значитъ, я рѣшилъ проводить его. Если Дума наставитъ мнѣ такихъ поправокъ, съ которыми я согласиться не могу, я, конечно, защищать ихъ не стану. Не могу же я защищать то, что я не предлагалъ и чему я не сочувствую.

Когда разговоръ коснулся блока, отношенія къ нему правительства и въ частности взглядовъ на лозунгъ, выставленный блокомъ, о правительствѣ, заслуживающемъ довѣрія, А. Н. Хвостовъ высказался довольно обстоятельно.

— Насчетъ довѣрія я не понимаю, чего желаетъ блокъ. Какъ членъ Гос. Думы, я, напримѣръ, долженъ пользоваться особымъ довѣріемъ. Какая-нибудь марка должна же быть. Кто тѣ лица, которыя выставляются? Львовъ Гучковъ? Но первый не избранъ ни однимъ земствомъ въ общеземскій союзъ, а второй заблаллотированъ въ Государственную Думу. Вы спрашиваете, какъ смотрить на блокъ правительство. Я не знаю взглядовъ правительства, я по этому поводу не бесѣдовалъ со своими коллегами и мнѣнія большинства не опредѣлялъ. Свое личное мнѣніе я могу высказать. Я считаю прежде всего, что С. И. Шидловскій не долженъ былъ произносить того, что онъ сказалъ, и во всякомъ случаѣ не въ такомъ видѣ.

Касаясь посѣщенія Государемъ законодательныхъ учрежденій, А. Н. Хвостовъ сказалъ: Этимъ посѣщеніемъ ярко предопредѣляется дальнѣйшая политика правительства: вопреки мнѣнію нѣкоторыхъ, у насъ лишь опредѣляется не правительствомъ, а правительству. Вѣдь отношеніе къ Гос. Думѣ подчеркнуто уже не словомъ, а дѣломъ, и ясно, что это не только обязываетъ правительство, это приказываетъ. Не можетъ же теперь ни одинъ членъ правительства говорить, что Дума, скажемъ,—«крокодилово убѣжище». Что касается самого блока, то мой взглядъ на него опредѣленъ, воевать съ нимъ я не собираюсь. Искать путей къ совѣстной съ большинствомъ Думы работы я всегда имѣлъ въ виду, а теперь, послѣ посѣщенія Государя Императора, обязанъ. На вопросъ, намѣренъ ли министръ использовать свое депутатское званіе для выступленія въ качествѣ члена Думы. А. Н. Хвостовъ отвѣтилъ: Едва ли. Можетъ-быть, если бы и выступилъ при обсужденіи бюджета, то по министерству путей сообщенія.

Особое экономическое совѣщаніе.

Предсѣдателя Совѣта министровъ Б. В. Штюрмера посѣтила депутація отъ промышленниковъ, представившая ему подробную докладную записку по вопросу объ образованіи особаго экономическаго совѣщанія.

Въ составъ депутаціи вошли члены Гос. Совѣта В. И. Тимирязевъ, Н. Ф. фонъ-Дитмаръ, члены Г. Думы А. А. Бубликовъ и П. Н. Крупенскій, Э. Л. Нобель, А. И. Путиловъ и В. В. Жуковскій.

На пріемѣ присутствовалъ приглашенный предсѣдателемъ Совѣта министровъ государственный контролеръ Н. Н. Покровскій.

Отъ имени депутаціи съ привѣтствіемъ обратился къ Б. В. Штюрмеру В. И. Тимирязевъ, указавшій, что торговопромышленное сословіе выражаетъ свое удовлетвореніе и полное согласіе съ тѣми словами, которые были сказаны предсѣдателемъ Совѣта министровъ при посѣщеніи имъ министерства торговли и промышленности. Представляется несомнѣннымъ, что именно теперь необходимо всемѣрно заботиться о созданіи благопріятныхъ условій для широкаго и гармоническаго развитія промышленности сельскаго хозяйства. Для достиженія этой задачи нужно, прежде всего съ полной опредѣленностью выяснить условія экономической политики.

Эти вопросы входятъ въ программу предстоящей экономической конференціи союзниковъ, и къ работамъ этой конференціи Россія должна съ своей стороны, подготовиться, дабы съ полной опредѣленностью формулировать свои пожеланія. Подготовительную работу можетъ выполнить удовлетворительно особое экономическое совѣщаніе, въ которое должны войти, кромѣ представителей правительства и законодательныхъ палатъ, также представители промышленности и торговли.

В. В. Жуковскій указалъ на желательность выяснить тѣ условія, при которыхъ въ дальнѣйшемъ можетъ быть достигнуто максимальное развитіе производительныхъ силъ страны. До сихъ поръ у насъ не было опредѣленнаго плана въ этой области. Печальные результаты этого явленія ясны для всѣхъ. Особому экономическому совѣщанію должно быть предоставлено выработать широкую программу, предусматривающую всѣ условія, необходимыя для развитія промышленнаго труда, разрѣшеніе рабочихъ союзовъ и т. п.

Предсѣдатель Совѣта министровъ Б. В. Штюрмеръ, возражая на эти рѣчи, подчеркнулъ, что правительство въ полной мѣрѣ сознаетъ важность всѣхъ вопросовъ, которые предстоитъ обсудить особому экономическому совѣщанію. Въ виду важности этого дѣла, рѣшено ускорить образованіе этого совѣщанія, и уже въ среду на будущей недѣлѣ подъ предсѣдательствомъ Б. В. Штюрмера состоится совѣщаніе нѣсколькихъ министровъ для выработки программы экономическаго совѣщанія.

Положеніе объ экономическомъ совѣщаніи въ виду срочности вопроса предполагается провести не черезъ законодательныя палаты, а въ порядкѣ Верховнаго управленія.

В. В. Жуковскій указалъ на желательность привлеченія къ работамъ экономическаго совѣщанія также представителей земледѣльческаго сословія и земскихъ сословій, на что предсѣдатель Совѣта министровъ замѣтилъ, что въ правительственныхъ кругахъ этотъ вопросъ уже подвергался обсужденію.

А. А. Бубликовъ, говоря о будущей экономической программѣ, особенно подчеркнулъ желательность установленія послѣ войны автономнаго тарифа.

Н. Ф. фонъ-Дитмаръ высказалъ сожалѣніе, что до сихъ поръ у насъ мало сдѣлано для выработки твердыхъ и опредѣленныхъ взглядовъ на экономическую программу.

Въ то время, какъ у нашихъ союзниковъ въ этомъ отношеніи работа кипитъ, мы только хотимъ приступить къ ней.

Онъ указываетъ на желательность, чтобы въ экономическомъ совѣщаніи были подвергнуты разработкѣ и вопросы соціально-экономическіе: о земскомъ обложеніи, земскихъ финансахъ, земской избирательной реформѣ, мелкой земской единицѣ и т. д.

Б. В. Штюрмеръ благодарилъ депутацію за сдѣланное ею заявленіе.

Предсѣдатель Совѣта министровъ замѣтилъ, что онъ раздѣляетъ точку зрѣнія Н. Ф. Дитмара, что разработка экономическихъ вопросовъ можетъ быть цѣлесообразно поставлена въ связи съ распространеніемъ дѣятельности мѣстныхъ учрежденій и финансовъ.

Эти вопросы должны быть предметомъ бдительнаго вниманія совѣщанія.

Привлеченіе въ войска студентовъ

Опубликованы временныя правила о порядкѣ привлеченія въ теченіе настоящей войны на военную службу студентовъ.

Пріемъ ихъ производится постепенно, по мѣрѣ выяснившейся потребности въ нихъ, въ количествѣ и въ сроки по указанію начальника генеральнаго штаба.

Изъ числа воспитанниковъ высшихъ учебныхъ заведеній призываются прежде всего, молодые люди, родившіеся въ 1895 году: сначала всѣ состоящіе на I курсѣ, затѣмъ состоящіе на II.

Въ дальнѣйшемъ въ той же постепенности подлежатъ призыву родившіеся въ 1894 годи, за ними—родившіеся въ 1893 и т. д. впредь до исчерпанія состоящихъ на первыхъ двухъ курсахъ всѣхъ молодыхъ людей въ возрастахъ, начиная съ 21 года и старше.

Послѣ нихъ очередь пріема переходитъ, въ указанной выше постепенности, къ состоящимъ на III курсѣ, а затѣмъ уже въ такомъ же порядкѣ къ родившимся въ 1896 году и, наконецъ, въ 1897 году и т. д. до исчерпанія всѣхъ возрастовъ досрочныхъ призывовъ.

Лица, принадлежащія къ войсковому казачьему сословію, призываются, начиная съ тѣхъ младшихъ возрастовъ, кои, подлежащихъ казачьихъ войскахъ, уже перечислены изъ приготовительнаго въ строевой разрядъ.

Не подлежатъ привлеченію на военную службу на основаніи правилъ: а) воспитанники старшаго курса всѣхъ высшихъ учебныхъ заведеній; б) воспитанники двухъ старшихъ курсовъ техническихъ высшихъ учебныхъ заведеній; в) воспитанники перваго класса Императорскаго Александровскаго лицея и Императорскаго училища правовѣдѣнія, и г) всѣ студенты медицинскихъ факультетовъ Императорскихъ университетовъ, а также ветеринарныхъ институтовъ.

Переходъ на старшій курсъ считается съ момента начала осеннихъ занятій на этомъ курсѣ.

Лица, оказавшіяся больными, отъ пріема въ войска, на основаніи настоящихъ правилъ, освобождаются вовсе; лицамъ же, оказавшимся невозмужалыми, предоставляется отсрочка на одинъ годъ.

Признаннымъ годными къ службѣ присутствіемъ воинской повинности предоставляетъ трехдневный отпускъ для устройства домашнихъ дѣлъ.

Заготовка сахара.

Уполномоченный предсѣдателя особаго совѣщанія по продовольственному дѣлу по Пермской губерніи Е. Д. Калугинъ доводитъ до всеобщаго свѣдѣнія, что на основаніи полученнаго распоряженія центральнаго вѣдомства устанавливаются слѣдующія для заготовокъ сахара, черезъ его, уполномоченнаго, правила:

1. Въ цѣляхъ объединенія закупокъ сахара, совершаемыхъ въ порядкѣ постановленія Главноуправляющаго Землеустройствомъ и Земледѣліемъ 9 октября м. г. за № 2 и равномѣрнаго распредѣленія ихъ между заводами, въ Кіевѣ образуется Центральное Бюро. Всѣ требованія по закупкѣ сахара для арміи и по заказамъ уполномоченныхъ предсѣдателя особаго совѣщанія направляются въ Центральное Бюро для распредѣленія между заводами. Сахаръ по нарядамъ Центральнаго Бюро немедленно, подъ угрозой реквизиціи, по цѣнамъ на 15% ниже установленныхъ постановленіемъ 9 октября, передается за наличный разсчетъ въ распоряженіе подлежащихъ лицъ и учрежденій. При этомъ, сахаръ по частнымъ заказамъ можетъ быть отпускаемъ заводами не иначе, какъ по обезпеченію наличными на заводѣ запасами свободнаго сахару исполненія всѣхъ нарядовъ Центральнаго Бюро, поступившихъ на заводъ.

2. Всѣ закупки сахара въ порядкѣ постановленій 9 октября, независимо отъ закупокъ для арміи, совершаются не иначе, какъ черезъ уполномоченнаго предсѣдателя особаго совѣщанія по продовольственному дѣлу, по мѣсту назначенія сахара, причемъ требованія уполномоченныхъ не могутъ превышать размѣровъ, устанавливаемыхъ по каждой губерніи особымъ совѣщаніемъ. Всѣ просьбы, обращенныя къ Бюро по заготовкѣ сахара, отъ правительственныхъ, общественныхъ учрежденій, торгово-промышленныхъ предпріятій и частныхъ лицъ, помимо уполномоченнаго по губерніи, Центральнымъ Бюро разсматриваться не будутъ.

Освѣдомляя о настоящемъ, прошу всѣхъ нуждающихся въ заготовкѣ сахара для снабженія населенія Пермской губерніи со всѣми заказами на сахаръ обращаться ко мнѣ черезъ соотвѣтствующія уѣздныя земскія управы, на которыя также возложено и распредѣленіе полученнаго сахара для продажи населенію.

Требованія на выпуску сахара, заявляемыя торговыми фирмами и отдѣльными торговцами будутъ удовлетворяться только въ случаѣ гарантіи въ томъ, что полученный отъ уполномоченнаго сахаръ будетъ продаваться по цѣнамъ, не выше установленныхъ уѣздными продовольственными комиссіями и обывательскими комитетами.

ХРОНИКА.

Привѣтствіе Государственной Думѣ. Состоявшемся 14 февраля въ Екатеринбургѣ общимъ собраніемъ членовъ Уральскаго областного военно-промышленнаго комитета послана на имя предсѣдателя Государственной Думы слѣдующая привѣтственная телеграмма:

«Общее собраніе членовъ Уральскаго областного военно-промышленнаго комитета, горячо привѣтствуя, Государственную Думу съ возобновленіемъ занятій, выражаетъ увѣренность, что ея работа въ духѣ началъ прогрессивнаго блока сознасть и укрѣпитъ условія, обезпечивающія намъ побѣду, а также обновитъ страну установленіемъ прочнаго правового порядка съ развитіемъ общественности и экономической мощи Родины.

Въ комитетѣ военно-технической помощи. 13 февраля въ 7 час. вечера состоялось общее собраніе Екатеринбургскаго Областного Комитета военно-технической помощи. Предсѣдательствовалъ инж. А. И. Кузнецовъ. Присутствовало до 20 человѣкъ.

Было доложено, что въ Петроградѣ состоится совѣщаніе военно-техническихъ организацій, на которомъ будутъ разсматриваться очень важные вопросы.

На совѣщаніе необходимо избрать и послать представителей мѣстнаго комитета. Избраны г. Л. А. Кроль, Поплавскій и Черниговскій. Послѣ разсмотрѣнія нѣсколькихъ текущихъ вопросовъ, было предложено привѣтствовать отъ имени комитета Государственную Думу.

Предложеніе было единогласно принято и тотчасъ составлена и послана на имя предсѣдателя Государственной Думы слѣдующая телеграмма:

«Общее собраніе екатеринбургскаго областного комитета военно-технической помощи привѣтствуетъ Государственную Думу съ долгожданнымъ возобновленіемъ ея работъ и выражаетъ увѣренность, что работы ея, отвѣчая скиданіямъ общественной Россіи, не встрѣтятъ препятствій, создадутъ возможность полнаго использованія общественныхъ силъ родины въ борьбѣ съ врагомъ и быстро подвинутъ наше отечество на пути рѣшительнаго одолѣнія врага и созданія обновленной мощной Росіи. Предсѣдатель общаго собранія и комитета В.-Т. помощи Кузнецовъ».

Производства. Произведены за выслугу лѣтъ въ титулярные совѣтники: помощникъ контролера екатеринбургскаго отдѣленія Государственнаго Банка Шуберть; въ коллежскіе секретари: помощникъ контролера Лапотышкинъ.

Дѣятельность комитета союза городовъ. Главный комитетъ Всероссійскаго союза городовъ обратился къ мѣстному комитету съ предложеніемъ представить историко-литературный очеркъ своей дѣятельности до 1 января с. г.

Къ свѣдѣнію бѣженцевъ. Главный руководитель по эвакуаціи продуктовъ сообщилъ Пермскому губернатору для передачи къ свѣдѣнію учрежденій, вѣдающихъ помощью бѣженцамъ, что съ 25 іюля по 25 сентября организованными имъ комитетами въ районахъ Гродненской и Минской губерніи производилась закупка скота у бѣженцевъ. На закупаемый скотъ выдавались квитанціи съ заголовкомъ «По закупкѣ скота у бѣженцевъ». Нѣкоторые изъ бѣженцевъ, торопясь оставить подъ давленіемъ непріятеля родныя мѣста деньги за скотъ получить не успѣли. Поселившись затѣмъ гдѣ нибудь далеко отъ предѣловъ Минской губ. они не знаютъ какъ получить имъ деньги по имѣющимся распискамъ. Главный руководитель проситъ сообщить бѣженцамъ, имѣющимъ квитанціи комиссіи на купленный у нихъ скотъ за полученіемъ денегъ по нимъ обращаться въ Минское военно-окружное интендантство.

Потребленіе мыла. Пермскій губернаторъ, по телеграммѣ Верховнаго завѣдующаго начальника санитарной и эвакуаціонной части, предложилъ екатеринбургской городской управѣ выяснить и сообщить ему какое количество мыла въ среднемъ требуется ежемѣсячно для городскихъ лазаретовъ и всѣхъ другихъ лечебныхъ заведеній.

Выдача пособія. 14 февраля въ городской управѣ была произведена городскимъ попечительнымъ комитетомъ по оказанію помощи запаснымъ и ратникамъ ополченія выдача казеннаго пособія за февраль. Выдача денегъ производилась членами городской управы П. П. Вязелыщиковымъ и Ф. А. Ауэрбахомъ, завѣдующимъ городскимъ благоустройствомъ И. И. Симовымъ и кассиромъ городской управы В. И. Гавриловымъ. Всего удовлетворено до 2000 человѣкъ, выдано свыше 12000 руб. Осталось невыданнымъ пособіе 276 чел. Выдача неполучившимъ будетъ производиться въ городской управѣ 17 февраля.

Торговля мясомъ. Городской продовольственной комиссіи доставлена еще одна партія мороженаго мяса въ количествѣ 800 пуд., закупленнаго въ предѣлахъ Пермской губ. и подъезеннаго гужомъ. Партія эта въ продажу до весны не поступитъ и сложена въ погребалешки.

Въ настоящее время отпускъ мяса по-прежнему производится для розничной продажи лишь лавкамъ мѣстныхъ потребительскихъ об-въ.

Въ продовольственной комиссіи. Въ засѣданіи городской продовольственной комиссіи обсуждался вопросъ о предоставленіи Екатеринбургской городской управѣ права разрѣшать внѣочередныя перевозки продовольственныхъ грузовъ. Главноуполномоченнымъ по продовольственному дѣлу въ Пермской губ. Е. Д. Калугинымъ, такіе права предоставлены Екатеринбургской уѣздной земской управѣ, но она менѣе знакома, чѣмъ городская съ нуждами города въ тѣхъ или иныхъ продуктахъ продовольствія. Постановлено просить главноуполномоченнаго о предоставленіи городской управѣ права разрѣшать внѣочередныя перевозки.

Примѣненіе закона о правѣ застройки. Вопросъ о примѣненіи при отдачѣ городскихъ земель новаго закона о правѣ постройки на дняхъ будетъ законченъ обсужденіемъ въ городской комиссіи по благоустройству и переданъ на обсужденіе городской юридической комиссіи, послѣ чего и поступитъ на окончательное разрѣшеніе городской думы.

Борьба съ эпизоотіей. Для обсужденія мѣръ борьбы съ эпизоотіей повальнаго воспаленія легкихъ среди крупнаго рогатаго скота до сихъ поръ не прекращающейся, на-дняхъ въ городской управѣ созывается ветеринарное совѣщаніе.

Новое акціонерное общество. Въ настоящее время организуется новое крупное предпріятіе: акціонерное общество сибирскихъ писчебумажныхъ фабрикъ И. Е. Ятесъ. Общество организуется для эксплуатаціи принадлежащихъ И. Е. Ятесъ двухъ писчебумажныхъ фабрикъ въ Пермской и Тобольской губерніяхъ и для устройства и эксплуатаціи целюлозныхъ и древесно-масляныхъ заводовъ.

Отъѣздъ уполномоченнаго. 14 февраля изъ Екатеринбурга въ Пермь выѣхалъ уполномоченный по охранѣ А. С. Нецвѣтаевъ.

Административныя взысканія. Уполномоченнымъ по охранѣ А. С. Нецвѣтаевымъ по г. Екатеринбургу за нарушеніе обязательныхъ постановленій въ административномъ порядкѣ подвергнуты: за приготовленіе и храненіе опьяняющей браги У. Распопова и З. Багаева къ 1 мѣс. тюрьмы, Е. Пономарева и Е. Жданова къ 3 мѣс. тюрьмы, О. Баксанова и Е. Ивановъ къ 2 мѣс. тюрьмы, М. Тагильцева и Е. Бочкова къ 50 руб. штрафа или 1 мѣс. тюрьмы и Е. Попова къ 25 руб. штрафа или 1 мѣс. тюрьмы.

Облава на бражницъ. 14 февраля чинами 1-ой полицейской части было произведено до 100 обысковъ, во время которыхъ было найдено и отобрано болѣе 10 ведеръ браги и нѣсколько четвертей денатурированнаго спирта. На бражницъ составлены протоколы.

Кража. Въ ночь на 15 февраля изъ прихожей квартиры В. К. Макарова, жив. на уг. Главнаго пр. и Студеной ул., была совершена кража 4 шубъ, стоющихъ 2100 руб. Воры проникли въ квартиру черезъ парадное крыльцо, двери которой были заперты англійскимъ замкомъ.

Театръ и музыка.

Бенефисъ Е. І. Шастана.

Тернистъ и многотруденъ путь провинціальнаго опернаго режиссера.

Непосвященный врядъ ли представляетъ себѣ ту гигантскую, отвѣтственнѣйшую работу, которую несетъ этотъ невидимый для глазъ труженикъ оперной сцены, имѣющій своей задачей ставить отъ 40 до 50 оперъ въ зимній, четырехъ-пятимѣсячный, сезонъ.

И это при существующихъ условіяхъ провинціальныхъ театровъ, сдающихся обычно, «съ имѣющимися костюмами и декораціями», по рукамъ и ногамъ связывающихъ свободное творчество режиссера.

Г. Шастанъ, празднующій сегодня свой бенефисъ, одинъ изъ даровитыхъ, превосходно изучившій свое дѣло, режиссеръ, извѣстный нашей публикѣ по предыдущему сезону, далъ несмотря на выше указанныя обстоятельства въ текущемъ году рядъ очень интересныхъ постановокъ, среди которыхъ особо выдѣлились: «Хованщина», «Аида», «Онѣгинъ», и «Долина».

Бенефисомъ идетъ превосходная музыкальная оперетта «Польская кровь» имѣвшая при первой своей постановкѣ въ прошломъ году большой успѣхъ.

В. М.

Химическая промышленность на Уралѣ.

Будущее химической промышленности на Уралѣ должно получить широкое развитіе и при создавшихся благопріятныхъ условіяхъ создать новые заводы. Одно изъ основныхъ производствъ химической промышленности—сѣрно - кислотное, при наличіи на Уралѣ сырья, уже въ данное время имѣетъ подъ собой прочный фундаментъ, а въ будущемъ должно значительно увеличиться. Кромѣ того, у предпринимателей нѣтъ иной гарантіи, что рабочіе примирятся съ рѣшеніемъ камеры, если въ данной отрасли нѣтъ проф. рабочаго союза.

Равнымъ образомъ и третейскіе суды, имѣющіе нѣкоторый успѣхъ въ Англіи, только тамъ и пользуются уваженіемъ сторонъ, идѣ стороны вооружены организаціями, способными выдержать упорную борьбу, если соглашеніе не состоится.

На одной благожелательности фабрикантовъ и заводчиковъ строить дѣятельность примирит. камеръ нельзя.

Въ Россіи положеніе сейчасъ именно таково, что одна сторона—предприниматели—вооружена до зубовъ всякими организаціями, а другая—рабочіе—обращена въ «людскую пыль». Въ этихъ условіяхъ примирительныя камеры не могутъ дать результата и являются преждевременными.

Такія соображенія могли бы высказывать рабочіе. Но они не успѣли высказаться, какъ откликнулась противная сторона.

«Общество фабрикантовъ и заводчиковъ»—боевая петроградская организація предпринимателей—категорически отказалось принять участіе въ созданіи примирительныхъ камеръ.

Мотивы угадать нетрудно. Подъ охраной военнаго положенія заводчики надѣются безъ всякихъ камеръ благопріятно для себя разрѣшить любой конфликтъ. Будучи военно-обязанными, рабочіе не столь свободны въ своихъ выступленіяхъ, какъ заводчики. Это обстоятельство и позволяетъ о-ву фабрикантовъ и заводчиковъ безъ всякаго почти риска занять **непримиримую** позицію.

Такую же непримиримость проявляетъ названная организація въ продовольственномъ вопросѣ.

При о-вѣ фабрикантовъ тоже имѣется продовольственный отдѣлъ, который съ энергіей, достойной лучшаго примѣненія ведетъ борьбу съ независимыми рабочими кооперативами путемъ насажденія субсидируемыхъ зависимыхъ кооперативовъ при заводахъ съ замкнутымъ кругомъ членовъ.

Въ центр. в.-пр. комитетѣ рабочіе оглашали факты, свидѣтельствующіе, что продовольственный отдѣлъ хозяйской организаціи при отпускѣ заготовленныхъ имъ продуктовъ рабочимъ кооперативамъ беретъ неимовѣрно высокія цѣны, наживая и на этомъ «общественномъ» дѣлѣ громадные барыши.

Но о-во фабрикантовъ и заводчиковъ остается на этой позиціи по-прежнему непримиримымъ.

Получается нѣкоторая несообразность. Въ военно-промышленномъ комитетѣ, гдѣ преобладаютъ тѣ же промышленники, рабочіе встрѣчаютъ необычайно благожелательное отношеніе. Легализуютъ существованіе особой рабочей группы, соглашаются хлопотать о созывѣ рабочаго съѣзда, проектируютъ примирительныя камеры.

Тѣ же промышленники, вернувшись въ будничную обстановку своей организаціи, не желаютъ признавать ничего кромѣ «сковыхъ рукавицъ».

Впрочемъ, въ московскомъ военно-промышленномъ комитетѣ промышленники держатся такъ, что упрековъ въ непослѣдовательности не заслуживаютъ.

Чуждые всякой вредной мягкости, лидеры московской буржуазіи воспротивились образованію въ военно-промышленномъ комитетѣ особой рабочей группы, (по примѣру существующей въ Петроградѣ).

Вчитайтесь въ письмо П. П. Рябушинскаго къ московскому в.-пр. комитету (по болѣзни г. Рябушинскій управляетъ письменнымъ способомъ, посредствомъ «указовъ») по вопросу о рабочей группѣ. Вы увидите, что г. Рябушинскій только повторяетъ крылатую фразу И. Л. Горемыкина о «людской пыли».

Г. Рябушинскій согласенъ терпѣть въ комитетѣ горсточку рабочихъ, если они согласны уподобиться «людской пыли»: разсѣяться по комиссіямъ и отдѣламъ комитета и отнюдь не пытаться выявить свое классовое лицо.

Собственно, г. Рябушинскій допускаетъ даже и совмѣстныя выступленія рабочихъ. Напр., послѣ выборовъ рабочіе представители послали отъ своего имени привѣтственныя телеграммы французскимъ и англійскимъ соціалистамъ. Противъ этого не протестовали, ибо... текстъ телеграмъ составилъ г. Рябушинскій. Въ этихъ предѣлахъ и допускается ими самостоятельность рабочихъ. Но дальше—Рябушинскіе непримиримы.

Въ высшей степени поучительно слѣдить теперь за газетой г. Рябушинскаго, руководящимъ органомъ московской буржуазіи—«Утро Россіи».

Казалось бы, время ли теперь заниматься посрамленіемъ соціализма? Въ высокомъ штилѣ говорятъ о единеніи, о внутреннемъ мирѣ, о забвеніи классовыхъ и національныхъ противорѣчій.

А услужающіе профессора и публицисты въ кожи лѣзутъ вонъ, развѣнчивая въ порядкѣ спѣшности марксизмъ.

Одинъ интервьюируетъ образумившагося революціонера, г. Бурцева, который въ согласіи съ Рябушинскими порицаетъ претензіи рабочихъ въ военно-пром. комитетѣ.

Другой пишетъ «ученыя» статьи о философіи марксизма, «который всѣмъ (!) надоѣлъ».

Третій хоронитъ международные идеалы рабочихъ.

Четвертый читаетъ лекціи — «Обѣтованія марксизма» (проф. Новгородцевъ).

Г. Тотоманцъ въ той же газетѣ порицаетъ поведеніе марксистовъ въ коопераціи и проповѣдуетъ на радость Рябушинскимъ внѣклассовую нейтральную кооперацію.

Даже въ мирное спокойное время младо-купеческая газета не предавалась съ такимъ азартомъ борьбѣ съ марксизмомъ.

А теперь находятъ время и мѣсто предаваться борьбѣ съ идеалогіей рабочаго класса.

А. Ал.

Ирбитская ярмарка.

Выборы членовъ ярмарочнаго комитета въ г. Ирбитѣ губернскимъ начальствомъ разрѣшено произвести въ февралѣ с. г. Настоящимъ годомъ оканчивается трехлѣтній срокъ служенія членовъ названнаго комитета, избранныхъ иногороднимъ купечествомъ, бывшимъ въ общемъ собраніи на ирбитской ярмаркѣ 1913 г. Поэтому, согласно дѣйствующихъ правилъ, слѣдуетъ вновь произвести выборъ членовъ комитета въ числѣ 12 отъ иногородняго купечества на слѣдующій трехлѣтній срокъ съ 1917 г.

Лопатъ деревянныхъ привозъ большой; проходятъ отъ 30 до 37 руб. за сотню.

Хрустальной и фаянсовой посудой торгуютъ четыре фирмы, собственнаго производства. Товару привезено нынѣ почти втрое менѣе прошлогодняго и пріѣзжіе оптовики уже расторговались; товара сказались нехватки и ожидается еще подвозъ. Крупныя партіи закуплены Сибирью, съ доставкой изъ Ирбита водой. Цѣны повышены отъ 25 до 75%.

Щетина. На щетинномъ рынкѣ—одномъ изъ довольно крупн. дѣлъ ирбитской ярмарки—неблагопріятно отразился отказъ желѣзныхъ дорогъ принимать грузъ. Пришлось везти ее частью багажемъ и частью гужомъ, что обошлось до 3 руб. съ пуда. Главными поставщиками щетиннаго рынка являются: Каинскъ, Бійскъ, Барнаулъ, Усть-Каменогорскъ, а также Ирбитскій и Туринскій уѣзды.

На рынкѣ наблюдается довольно странное явленіе—это ухудшеніе качества щетины съ каждымъ годомъ. Причина оказывается довольно проста: свиноводы стремятся замѣнить русскихъ свиней улучшенными заграничными породами, выигрывающими на качествѣ мяса и сала, но теряющими на качествѣ щетины.

Точный подвозъ ея зарегистрировать трудно, т. к. щетиной помимо табора торгуютъ и на квартирахъ. Количество ея выражается въ 5—5½ тысячъ пудовъ. Цѣны почти прошлогодніе. Щетина — бокъ, самого худшаго качества расцѣнивается отъ 10 до 30 руб. пудъ, сибирская проходитъ 45—60 руб., головка (лучшая) отъ 60 до 120 руб., а мѣстная доходитъ даже и до 180 руб.

Отъ крупныхъ сдѣлокъ пока воздерживаются, ожидая пониженія цѣны. Работаетъ много конторъ для скупки щетины.

Съ волосомъ въ виду тѣхъ-же неблагопріятныхъ обстоятельствъ—тихо. Привозъ меньше прошлогодняго. Цѣны стоятъ низкія отъ 20 до 30 руб. за пудъ. Покупаютъ мѣстные скупщики; заграничнаго покупателя нѣтъ.

Корреспонденціи.

ШАДРИНСКЪ.

Въ воскресенье 7 февраля въ городской управѣ состоялось подъ предсѣдательствомъ городского головы учредительное собраніе военно-промышленнаго комитета.

По открытіи собранія нѣкоторые высказываютъ, что, собственно говоря, учрежденіе военно-промышленнаго комитета благодаря условіямъ

НЕУРЯДИЦЫ.

Московская городская управа обратилась къ уполномоченному по продовольствію Москвы градоначальнику Климовичу съ просьбой произвести разслѣдованіе документовъ, касающихся огромныхъ запасовъ чая, сосредоточеннаго въ складахъ таможни. На складахъ, по свѣдѣніямъ управы, имѣется свыше 15-ти милліоновъ фунтовъ чая. Такъ какъ Москва является центромъ по снабженію провинціи чаемъ, то можно опасаться чайнаго кризиса изъ-за указанныхъ залежей.

КОЛБАСНЫЙ КРИЗИСЪ.

За послѣднее время московскія колбасныя, въ связи съ недостаткомъ мяса, переживаютъ тяжелый кризисъ. Нѣкоторыя колбасныя вынуждены были закрыться. Организуется среди торговцевъ колбасой оригинальный союзъ по закупкѣ мяса на мѣстахъ спеціально для производства колбасы.

Изъ русской жизни.

ВЫСЕЛЕНІЕ ЕВРЕЕВЪ ИЗЪ КИСЛОВОДСКА.

На минувшихъ рождественскихъ праздникахъ изъ Кисловодска было выселено нѣсколько евреевъ, обладающихъ правомъ повсемѣстнаго жительства.

Жена тульскаго врача В., которой грозила высылка, получила впослѣдствіи разрѣшеніе остаться до 10 января. Однако, 3 января въ 9 ч. утра ее потребовали въ участокъ и предписали выѣхать немедленно изъ Кисловодска.

Въ гостиницѣ «Асторія» жилъ московскій прис. пов. С. съ женой. Полиція никакихъ препятствій не чинила. С. уѣхалъ на два дня раньше жены. Въ слѣдующую ночь въ гостиницѣ «Асторія» была произведена облава и г-жу С. заставили немедленно уѣхать.

Московскій первой гильдіи купецъ О., больной, поселился въ гостиницѣ. Полиція предписала ему выѣхать. Онъ переѣхалъ на другую квартиру и жилъ двѣ недѣли безъ прописки.

Московскій первой гильдіи купецъ З. жилъ съ женой въ гостиницѣ «Асторія». Во время ночной облавы его задержали и повели въ участокъ. Такъ какъ приставъ спалъ, то З. хотѣли заставить сидѣть въ участкѣ до утра, и лишь послѣ энергичныхъ протестовъ его отпустили. На другой день ему пришлось уѣхать.

Въ той же гостиницѣ жилъ еврей, человѣкъ съ высшимъ образованіемъ. Онъ тоже долженъ былъ быть выселенъ. Ему, однако, удалось выслужкой на документы отстоять свое право.

Въ Кисловодскѣ передавали, что облава на евреевъ въ гостиницѣ «Асторія» произошла по слѣдующему оригинальному поводу. Пріѣхавшій на воды товарищъ прокурора былъ возмущенъ тѣмъ, что для него не оказалось надлежащей комнаты ни въ одной гостиницѣ. Онъ рѣшилъ, будто бы, что виноваты евреи, поднялъ шумъ и добился того, что была устроена облава для уловленія «безправныхъ» евреевъ и освобожденія комнатъ.

ДѢЛО «КОНФЕДЕРАЦІИ ПОЛЬСКОЙ».

2-го февраля въ засѣданіи минскаго военнаго суда при открытыхъ дверяхъ объявлена резолюція по слушавшемуся при закрытыхъ дверяхъ дѣлу о крестьянахъ Романѣ Лаврентьевѣ Бенекѣ, Михаилѣ Петровѣ Венѣ, Станиславѣ Антоновѣ Козмовскомъ, Генрихѣ Павловичѣ Чупретѣ и Тадеушѣ Вацлавовѣ Дымовскомъ, мѣщанахъ Антонѣ Матвѣевѣ Сржеджевскомъ, Адамѣ Антоновѣ Туткѣ, Александрѣ Сѣтневомъ Каменскомъ, Эдуардѣ Людвиговѣ Эккертѣ и Тадеушѣ Юзефовѣ Корчалкѣ, дворянкѣ Алоизіи Фридриховнѣ Исплавской, служителѣ люблинскаго мѣстнаго лазарета Станиславѣ Леонардовѣ Стасюкѣ и ложно именовавшемъ себя дворяниномъ Сигизмундомъ Турковичемъ—ссыльно-каторжномъ Антонѣ Флоріановѣ Бреперѣ, которые обвинялись въ томъ, что въ концѣ 1914 года въ предѣлахъ Привислинскаго края и Холмской губ. они вступили въ преступное сообщество, имѣющее себя «Конфедерацій польской», завѣдомо для нихъ поставившее цѣлью своей дѣятельности отторженіе, путемъ вооруженнаго возстанія, губерній Привислинскаго края и Холмской губ. отъ Россіи, образованіе изъ нихъ независимаго государства съ самостоятельными политическими организаціей, казной и войсками, для достиженія каковой цѣли общество имѣло въ своемъ распоряженіи склады оружія, образовало изъ числа своихъ членовъ боевые отдѣлы, военно-учебныя группы и школы инструкторовъ для подготовки своихъ членовъ къ вооруженнымъ противъ органовъ правительства дѣйствіямъ, организовало въ интересахъ успѣшности этихъ вооруженныхъ дѣйствій развѣдывательные патрули, предназначенные для собиранія свѣдѣній о количествѣ, составѣ, физическомъ и моральномъ состояніи русскихъ войскъ, находящихся въ предѣлахъ названныхъ губерній, ихъ дислокаціи и операціонныхъ направленіяхъ и о состояніи военныхъ сообщеній, издавало отъ своего имени печатныя произведенія, призывающія населеніе названныхъ губерній къ осуществленію упомянутой выше его цѣли, причемъ обвиняемые, завѣдомо сообща, въ качествѣ членовъ этого сообщества и для достиженія поставленныхъ имъ цѣлей, хранили у себя оружіе, собирали денежныя средства на вооруженіе другихъ членовъ сообщества и распространяли среди населенія названныхъ губерній означенныя выше печатныя произведенія сообщества.

Изъ обвиняемыхъ Бреперъ кромѣ того обвинялся еще въ двухъ преступленіяхъ, а именно въ томъ, что, принадлежа къ указанному сообществу и преслѣдуя цѣль увеличенія матеріальныхъ средствъ таковаго и зная о задуманномъ другими, необнаруженными слѣдствіемъ, членами того же сообщества, вооруженномъ нападеніи на почтово-телеграфное отдѣленіе въ городѣ Ленчнѣ Любартовскаго уѣзда Люблинской губерніи, въ мѣстности, объявленной на военномъ положеніи, для открытаго похищенія изъ этого отдѣленія денегъ съ цѣлью обращенія ихъ въ пользу своего общества и вступленіе заранѣе въ предѣлахъ той же Люблинской губерніи въ соглашеніе съ ними на принятіе отъ нихъ для сохраненія имѣющихъ быть похищенными изъ этого почтово-телеграфнаго отдѣленія денегъ, онъ, во исполненіе этого соглашенія, по ученіи тѣми лицами, вечеромъ 6-го февраля 1915 года, упомянутаго вооруженнаго нападенія, во время коего послѣдними было совершено похищеніе на лишеніе жизни начальника отдѣленія Дмитрія Прокопчика и почтоваго чиновника Александра Слижа и изъ разрушеннаго ими взрывомъ денежнаго сундука отдѣленія было похищено 1,650 рублей наличныхъ денегъ и на 308 руб. знаковъ почтовой оплаты, принялъ тогда же, въ февралѣ того же года, въ городѣ Люблинѣ, также объявленномъ состоящимъ на военномъ положеніи, отъ нихъ часть этихъ похищенныхъ ими денегъ, для присоединенія къ денежнымъ средствамъ означеннаго сообщества и еще 2) въ томъ, что въ 1915 году онъ жилъ и переѣзжалъ съ мѣста на мѣсто съ завѣдомо ложнымъ видомъ на жительство, причемъ, будучи задержанъ въ мартѣ 1915 года въ городѣ Люблинѣ, упорно отказался объявить о своемъ дѣйствительномъ состояніи и постоянномъ мѣстѣ жительства.

Согласно резолюціи суда обвиняемые Бреперъ и Беленкъ признаны виновными по 1-й ч. 102-й ст. Угол. Улож., т. е. судъ отвергъ наличность и сообщества складовъ оружія, и по лишеніи всѣхъ правъ состоянія они присуждены къ каторжнымъ работамъ: Бреперъ—на 8 лѣтъ и Беленкъ—на 6 лѣтъ; по обвиненію въ разбойномъ нападеніи на почтовое отдѣленіе Бреперъ оправданъ, равно какъ и въ бродяжествѣ, а признанъ виновнымъ въ проживаніи по чужому паспорту; Вепа и Стасюкъ признаны виновными въ распространеніи преступныхъ изданій по ст. 129-й Угол. Улож., и присуждены къ поселенію: Дымовскій, Туткай, Чупрета и Корчакъ признаны виновными въ храненіи преступныхъ изданій по 132-й ст. Угол. Улож. и присуждены: Дымовскій—на 2 года крѣпости съ зачетомъ 10-ти мѣсяцевъ предварительнаго заключенія, Туткай—на 1 годъ съ зачетомъ 10-ти мѣсяцевъ, Чупрета и Корчакъ—на 8 мѣсяцевъ съ зачетомъ 6-ти мѣсяцевъ: Поплавская, Козловскій, Сржеженскій и Эккертъ оправданы.

СРЕДИ «СОЮЗНИКОВЪ».

Въ «Одесскомъ Листкѣ» отъ 6-го февраля напечатано открытое письмо союзника Великовича одесскому городскому головѣ Б. А. Пеликану. Въ этомъ письмѣ Великовичъ разоблачаетъ закулисную сторону городскихъ выборовъ, давшихъ побѣду Б. А. Пеликану.

Великовичъ разсказываетъ, что онъ условился съ Б. А. Пеликаномъ «работать» по перебоякѣ «голосовъ». Пеликанъ клялся передъ иконой, что вознаградитъ Великовича за его «тяжелый трудъ» и предоставитъ ему мѣсто по государственной службѣ въ Ковельскомъ уѣздѣ.

«Проработавъ» такимъ образомъ полгода, Великовичъ собралъ 318 голосовъ. Одинъ только магазинновладѣлецъ Гчантъ обязался дать Пеликану 90 голосовъ своихъ служащихъ.

Использовавъ Великовича и заявивъ постъ городского головы, Пеликанъ клятвы не сдержалъ. Послѣ настойчивыхъ требованій Великовича вознаградить его «за трудъ», Б. А. Пеликанъ далъ ему городской подрядъ по замощенію улицъ, но затѣмъ, найдя этотъ подрядъ для Великовича «очень невыгоднымъ», отнялъ его.

Далѣе Великовичъ откровенно заявляетъ, что послѣ этого онъ «прибѣгъ къ угрозамъ».

Въ результатѣ Б. А. Пеликанъ выдалъ ему изъ городской кассы 2,460 рублей.

Письмо Великовича вызвало въ городѣ сенсацію.

ІЕРОМОНАХЪ СЕРАПІОНЪ.

Извѣстный монахъ Серапіонъ, преподающій еще въ городскомъ реальномъ училищѣ въ Ѳеодосіи, послѣ нѣкотораго отдыха заставилъ о себѣ вновь говорить раздачей въ стѣнахъ училища ученикамъ брошюры Алексія—«Талмудъ и мораль». Нынѣ, однако, положеніе обострилось еще болѣе. Въ квартирѣ Серапіона были выбиты стекла. Заподозривъ въ совершеніи этого дѣла учениковъ 6-го класса, Серапіонъ, нимало не смущаясь, предалъ весь классъ анаѳемѣ и не допускаетъ ихъ ни на молитву, ни въ храмъ. По поводу самовольнаго «отлученія» отъ церкви цѣлаго класса среди родителей царитъ сильнѣйшее возбужденіе, и предстоитъ обсужденіе вопроса въ педагогическомъ и попечительскомъ совѣтахъ училища.

Теперь, какъ сообщаютъ «Ю. В.», по распоряженію синода, іеромонахъ Серапіонъ устраненъ отъ должности законоучителя въ реальномъ училищѣ съ воспрещеніемъ службы въ Ѳеодосіи.

ОРИГИНАЛЬНОЕ ПОСЛАНІЕ.

По словамъ «Р. С.», за подписью какого то «всероссійскаго рабочаго союза идеальныхъ чиновниковъ» представителямъ законодательныхъ палатъ разлается слѣдующее посланіе:

«Циркулярно. Законодательнымъ палатамъ всего міра. Предложите послѣ окончанія войны сильнымъ міра созвать представителей всѣхъ націй для рѣшенія вопросовъ: 1) о немедленномъ разоруженіи армій; 2) объ учрежденіи верховнаго вселенскаго суда; 3) о преданіи суду всѣхъ лицъ, устроившихъ въ Европѣ настоящій кровавый пиръ; 4) объ уничтоженіи всѣхъ наружныхъ законовъ отличія и форменной одежды; 5) объ уравненіи всѣхъ гражданъ въ одинаковыхъ правахъ и 6) о введеніи въ употребленіе «всемірнаго языка эсперанто».

«ПАТРІОТЪ».

Гласный кіевскаго губернскаго земства бывшій предсѣдатель отдѣла палаты Михаила Архангела, Адамъ Любинскій лишенъ званія гласнаго и отстраненъ отъ дѣятельности на все время военныхъ дѣйствій за противогосударственную дѣятельность.

Иностранныя извѣстія.

ПРОЛЕТАРИЗАЦІЯ СРЕДНЯГО КЛАССА ВЪ ГЕРМАНІИ.

Въ послѣднемъ засѣданіи прусскаго ландтага, въ которомъ происходили пренія по поводу общаго положенія промышленности, среди общихъ панегириковъ правыхъ рѣзкимъ диссонансомъ прозвучала рѣчь соціала-демократа Клюо.

— Городскіе классы,—сказалъ Клюо,—переживаютъ тяжелый кризисъ, заканчивающійся для сотенъ лицъ полнымъ разореніемъ. Огромное количество самостоятельныхъ мелкихъ предпріятій уже закрылось въ силу жестокой необходимости. Мелкая промышленность гибнетъ подъ тяжестью невыносимыхъ условій войны. Необходимо ясно отдать себѣ отчетъ въ томъ, что въ будущемъ предстоятъ еще болѣе безотрадныя перспективы, и заранѣе учитывать дѣйствіе столь неблагопріятныхъ факторовъ, какъ дороговизна, недостатокъ сырья, и ожидаемое бремя налоговъ. Предстоитъ массовая пролетаризація ремесленниковъ и мелкихъ и среднихъ промышленниковъ.

ЗАДЕРЖАНІЕ ШВЕЦІЕЙ РУССКО—АНГЛІЙСКОЙ ПОЧТЫ.

Уже три недѣли, какъ въ Швеціи не получено изъ Англіи ни одного почтоваго пакета, предназначеннаго для дальнѣйшей отправки въ Россію. По свѣдѣніямъ изъ компетентнаго источника, это объясняется тѣмъ, что англійскія почтовыя власти, желая избѣжать напрасной проволочки и стѣсненій со стороны Швеціи, всѣ почтовыя посылки для Россіи направляютъ черезъ Японію.

Шведскія власти удерживаютъ еще въ пограничной Гапарандѣ, (противъ Торнео), 58,000 англійскихъ почтовыхъ пакетовъ и 2,000 русскихъ пакетовъ.

ПРИВЛЕЧЕНІЕ ЖЕНЩИНЪ НА ПОЛЕВЫЯ РАБОТЫ.

Изъ Лондона сообщаютъ, что правительство намѣрено обратиться къ англичанкамъ съ воззваніемъ, призывая ихъ замѣнить при полевыхъ работахъ рабочихъ мужчинъ, ушедшихъ въ армію. Женщинамъ, записавшимся на полевыя работы, будетъ присвоено право носить особую форму. Полагаютъ, что всего потребуется привлечь къ работамъ до 400,000 женщинъ.

Наука, искусство и литература.

ОКОСТЕНѢВШІЙ ЧЕЛОВѢКЪ.

Въ Москвѣ, въ пріютѣ имени митрополита Сергія на Дѣвичьемъ полѣ, находится сейчасъ на излѣченіи феноменальный больной.

Больному 24 года. Сынъ подмосковнаго псаломщика. Больной живетъ, т.-е. ѣстъ и пьетъ, думаетъ, видитъ и слышитъ, но почти все тѣло его совершенно окостенѣло и не двигается. Неподвижны руки и ноги, неподвижна шея, и голова, почти не двигаются мускулы лица.

Все тѣло совершенно твердое, костяное.

Уже 22 года окостенѣваетъ этотъ человѣкъ. Болѣе 20 лѣтъ проводитъ онъ день неподвижно около своей постели, прислоняясь то къ шкапчику-тумбочкѣ, то къ кроватямъ, а на ночь его подымаютъ и, какъ статую, кладутъ на постель. Упромъ—опять ставятъ. Въ такомъ положеніи онъ, костенѣя, росъ и выросъ до 2-хъ съ лишнимъ аршинъ.

Этотъ человѣкъ-статуя, однако, интересуется жизнью; читаетъ газеты, кое-какъ—сквозь сжатые зубы—цѣдитъ слова. Жевательныя мышцы пока еще не окостенѣли..

Первые признаки этой ужасной болѣзни появились у него, когда ему было 1½ года отроду.

У больного окостенѣли всѣ мускулы произвольнаго движенія, двигаются только мускулы —сердца, легкихъ, желудка. Работаетъ мозгъ, вены, артеріи и эти-то артеріи, по мнѣнію врачей, разносятъ окостенѣваніе по всему организму больного. Онѣ выдѣляютъ изъ себя въ тѣло больного известь, которая и превращается въ кость.

Докторъ, пользующій больного, сообщилъ слѣдующія свѣдѣнія объ этой интересной болѣзни.

— Въ пріютъ привезла больного мать въ 1911 году. Онъ былъ уже тогда статуей въ полномъ смыслѣ этого слова. Началась болѣзнь, по словамъ матери, еще на первомъ году жизни ребенка какими-то особенными желвакамъ на головѣ, изъ которыхъ образовывались язвы съ крупитчатымъ отдѣляемымъ. На второмъ году начались судороги и сведенія конечностей. На шестомъ году появился нарывъ на лѣвой сторонѣ груди, около подмышника, и началось окостенѣніе мускуловъ лѣвой руки.

Но родители не придавали особеннаго значенія этому факту, и мальчикъ продолжалъ ходить въ сельскую школу, гдѣ былъ однимъ изъ первыхъ учениковъ и великолѣпно научился читать и писать. Однако, ученье ему скоро пришлось бросить, такъ какъ окостенѣніе прогрессировало.

Больной давно пересталъ дышать грудью—она окостенѣла окончательно еще за нѣсколько лѣтъ до поступленія его въ мой пріютъ. Онъ дышитъ животомъ. Правая половина его тѣла представляетъ собой сплошную изогнутую кость; на лѣвой сторонѣ кое-гдѣ еще можно найти мякоть. Спина и ноги совершенно костяныя.

Доктора долго не могли понять болѣзни.

Самое правильное названіе ея «необъяснимое прогрессивно - окостенѣвающее воспаленіе мышцъ».

— На всемъ земномъ шарѣ съ тѣхъ поръ, какъ существуетъ медицина,—говоритъ докторъ А. А. Кисель,—случаевъ подобной болѣзни было не болѣе 100, да и очень многіе изъ нихъ находятся подъ большимъ сомнѣніемъ. Въ Россіи ни одного такого случая не зарегистрировано; было нѣчто подобное въ Варшавѣ болѣе 40 лѣтъ тому назадъ, но этого больного медицина потеряла изъ виду.

Мы выпиливали у больного куски окостенѣвшаго мяса; изслѣдовали его—это самая настоящая кость и притомъ довольно-таки твердая.

Образованіе кости идетъ у больного повсюду отъ надкостницы.

Мышцы лица больного еще не окостенѣли; есть еще немножко жизни, но очень мало, въ жевательныхъ мышцахъ. Всю лицу больной всасываетъ въ узенькій промежуточекъ между не совсѣмъ еще закрывшимися челюстями. Но хотя мышцы лица еще и живы,—ни краски стыда, ни горя, ни радости, ни ужаса не можетъ уже появиться на его неподвижномъ лицѣ.

Какъ процессъ болѣзни, такъ и причины ея возникновенія медицинѣ совершенно неизвѣстны. Думали мы, не находится ли эта болѣзнь въ связи съ профессіональными заболѣваніями или съ поѣзомъ, но изслѣдованія крови и мочи больного ничего не дали. Происходитъ онъ отъ вполнѣ здоровыхъ родителей. Никакіе способы лѣченія не помогаютъ,—болѣзнь прогрессивно развивается.

Развитіе кости иногда принимаетъ у больного неправильныя, причудливыя формы. Такъ, напримѣръ, одно время у него на подошвахъ начали расти шипы, и намъ пришлось ихъ скалывать...

Справочный отдѣлъ.

ОТЧЕТЪ

о приходѣ и расходѣ суммъ, поступившихъ въ пользу русскихъ военно-плѣнныхъ.

ПРИХОДЪ:

1) Чистая прибыль отъ спектакля 3 ноября 1915 г. въ Екатеринбургѣ—2617 руб. 9 к., 2) отъ представленія въ цирцѣ Зуева 8 октября 1915 г.—304 руб. 80 к., 3) отъ спектакля въ с. Южно-Коневскомъ (полученъ отъ Л. Соколовой)—50 руб. 74 к., 4) отъ совѣта старшинъ Екатеринбургскаго общественнаго собранія, вырученныхъ отъ кабаре при встрѣчѣ новаго года—505 руб. 27 к., 5) отъ устроенной г-жей А. В. Бѣликовой вечеринки—315 руб. 79 к. ИТОГО: —3793 руб. 69 коп.

Кромѣ того поступили отъ разныхъ лицъ книги, отосланныя въ комитетъ по оказанію помощи русскимъ военно-плѣннымъ 8 февраля по накладной за № 47226.

РАСХОДЪ:

1) Уплачено за доставку ящика съ пожертвованными книгами на вокзалѣ и за бланки накладныхъ—1 руб., 2 коп., 2) почтовые расходы—30 коп., 3) переведено черезъ Екатеринбургское отдѣленіе Волжско-Камскаго банка 10 февраля по переводному билету за № 36061 —предсѣдателю комитета по оказанію помощи русскимъ военно-плѣннымъ, князю Николаю Дмитріевичу Голицыну—3791 руб. 37 коп., 4) за переводъ денегъ—1 руб. ИТОГО:—3793 руб. 69 коп.

Уполномоченный главноначальствующ. Пермской губерніи, Алексѣй Семеновичъ Нецвѣтаевъ приноситъ искреннюю благодарность жертвователямъ, устроителямъ спектаклей и лицамъ, принимавшимъ участіе въ нихъ.

Недоставленныя телеграммы.

Ковину изъ Кишерти, Опіумъ—Петрограда, Посредничество—Омска, Горновой—Н.-Уфалея зав., Капитанову—Москвы, Комаръ—Ржева, Нитансу—Петрограда, Танчижскому—Петрограда 2 деп.

Редакторъ А. В. Комаровъ.
Издатель П. И. Пѣвинъ.

Расписаніе поѣздовъ

ПРИХОДЯТЪ ВЪ ЕКАТЕРИНБУРГЪ.

Изъ Перми по главной линіи. Курьерскій № 2 съ ваг. I—II кл. въ 10 ч. 41 м. ночи и четвергамъ. Пассажирскій № 6 Петроградъ—Омскъ въ 11 ч. 55 м. ночи. Почтово-пассажирскій № 4 Москва—Омскъ въ 12 ч. 05 м. дня. Товаро-пассажирскій № 22 IV—III кл. въ 6 ч. 11 м. веч.

Изъ Перми по горнозаводской линіи. Почтово-пассажирскій № 4 у I—III кл. въ 5 ч. 26 мин. дня. Товаро-пассажирскій № 22 у отъ Перми до Гороблагодатской IV кл. отъ Гороблагодатской до Ек-бурга I—IV кл. въ 6 час. 31 мин. утра.

Изъ Челябинска. Пассажирскій № 5 безпересадочный Иркутскъ—Петроградъ въ 8 ч. 23 мин. утра. Почтово-пассажирск. № 3 Челяб.—Пермь въ 6 ч. 47 м. веч. Товаро-пассаж. № 21 III—IV кл. въ 7 ч. 46 м. утра.

Изъ Омска. Курьерскій № 1. I—II кл. въ 1 21 м. дня. Почтово-пассаж. № 3 I—III кл. въ 6 час. 21 мин. веч. Товаро-пассаж. № 21 I—IV кл. въ 8 ч. 30 мин. утра.

ОТХОДЯТЪ ИЗЪ ЕКАТЕРИНБУРГА.

Въ Пермь по главной линіи. Курьерск. № 1 I—II кл. въ 1 ч. 30 м. дня по четвергамъ. Почтово-пассаж. № 3 безперес. Омскъ—Москва въ 7 час. 31 мин. вечера. Пассажирскій № 5 безпер. Омскъ—Петроградъ въ 8 ч. 48 мин. утра. Товаро-пассаж. № 21 III—IV кл. въ 10 час. 43 мин. утра.

Въ Пермь по горнозав. линіи. Почтово-пассаж. № 3 у II—III кл. въ 1 ч. 36 м. дня. Товаро-пассаж. № 21 у I—IV кл. до Гороблагодатской въ 12 ч. 58 м. ночи.

Въ Челябинскъ. Почтово-пассаж. № 4 въ 12 час. 58 мин. дня. Пассажирскій № безпересадочный Петроградъ—Иркутскъ въ 12 час. 21 мин. ночи. Товаро-пассаж. № 22 IV кл. въ 9 час. 51 мин. веч.

Въ Омскъ. Курьерскій № 2 I—II кл. въ 11 час. 01 мин. веч. по четвергамъ. Почтово-пассаж. № 4 I—III кл. въ 1 ч. 46 м. дня. Товаро-пассаж. № 22 I—IV кл. въ 9 ч. 01 м. веч.

2 мельничныхъ ПОСТАВА 7 четв. обыкн. и одинъ п. ставъ Жуковскаго со всѣми оборудованіями, желѣзные валы, шкивы, приводы, тараръ, обойка наждачная, сортировка Роберти, проволочная зерносушилка, инструментъ разный по ремонту, строенія мельницы, службы новыя, заборъ 3-хъ аршинный сплошн. на столбахъ 200 саженъ и ворота распродаются на сносъ, въ 18 верстахъ отъ города по Челябинскому тракту. Подробности въ Конторѣ типографіи быв. Вельцъ, Вознесенскій пр. д. Андреева

ПРИСЛУГУ СЛУЖАЩИХЪ РЕПЕТИТОРОВЪ РАБОЧИХЪ АККУРАТНО ДОСТАВЛЯЕТЪ Посредническая контора ТРУДОИСКАТЕЛЬ Екатеринбургъ, ул. Гоголя № 4. Телефонъ № 6-22.

Опытн. учительница преподаетъ англійскій и франц. яз. утромъ Уг. Солдатской и Малаховской вр. 40—17.

Сдаются двѣ комнаты съ электрическимъ освѣщеніемъ, садомъ и всѣми удобствами Уктусская 3 а за мужской гимназіей телефонъ 885.

Сдается КОМНАТА съ обстановкой, электричествомъ. Клубная 29, справиться отъ 2 до 4½ дня.

Сдаются ДВѢ КОМНАТЫ со всѣми удоб., съ электр., но желанію со столомъ. Никольская № 27/29.

Отдается комната для одинокаго въ интеллигентной семьѣ, свѣтлая, сухая, электричество Ряд мъ съ Общественнымъ Собраніемъ. Клубная № 11, верхъ.

Комната случайно освободилась. Васенцовская, 123.

Сдается слесарная мастерская на бойкомъ мѣстѣ съ инструментомъ. Спросить въ Редакц „Ур. Ж".

Опытн. бухгалтеръ-корреспондентъ съ 15 лѣтн. практик. заним. отвѣтств. мѣсто, желаетъ перемѣнить службу Предложен. адресов. Екатеринбургъ, Предсѣдателю О-ва Техниковъ

СПЕЦІАЛИСТЪ по прокаткѣ всѣхъ сортовъ желѣза, стали, мѣди и калибровщикъ, желаетъ перемѣнить мѣсто завѣдующаго цехомъ. Имѣетъ практику 25 л. и референціи. Письмен. предложенія оставлять въ К-рѣ „Ур. Ж." для № 585.

Ищу мѣсто машинистки, журналистки, могу быть корреспонденткой, на жалованіе не менѣе 60 руб. Предложен. письмен въ к-ру „Ур. Ж." для А. М. И.

Ищу МѢСТО управляющимъ въ имѣніе или какое др. подход. мѣсто. Могу съ залогомъ отъ 3-хъ до 5-ти тыс. Адр к-ра „Ур. Ж."

Ищу мѣсто кассирши, продавщицы, билетерши въ театръ, имѣю залогъ. Кузничная д. 107, к. 6 С. С.

Нуженъ грамотный мальчикъ въ контору. Колобовская 30. Контора „Конструкторъ".

Нужна грамотн. СИДѢЛКА къ больному. Тихвинская № 5.

Нужна интеллиг. барышня умѣющ. хорошо работ на пишущ м шинѣ въ совѣтъ золотопромышленниковъ. Спенская № 72.

Нужны немедленно два помощника или помощницы, опытные, за хорошее вознагражденіе. Справиться: Екатеринбургъ, Центральная аптека.

Нуженъ МЫЛОВАРЪ, знающій варку разныхъ сортовъ. Адр. Куртамышъ, Челяб. у. А. Ф. Мезенцеву.

Требуется опытная МАШИНИСТКА на 30 р въ Контору Н. А. Юмшанова. Главный пр. 39.

Желаю перемѣнить службу Им свидѣт объ окончан. курсовъ бухгалтеріи и аттест о прежн. служб Адр. уг. Александр. пр. и Солдатск, ул. Пріют О-ва милосер. св. Николая. Легаловъ.

Кухарка и НЯНЯ нужны. Хорошее жалованье. Уктусская 45, верхъ.

Кухарка (съ дѣвочкой) ищетъ мѣсто. Имѣетъ рекомендац. Адр. Луговая № 75.

Желаю КУПИТЬ полерж и. ПИШУЩ МАШИНУ. Архіерейская 7. Лазаретъ обрат. къ завѣдующему хозяйствомъ.

Два ВЕЛОСИПЕДА „Дуксъ" мужской и дамскій спѣшно продаются. Харитоновская ул. № 3 на верху.

Продаются дешево лѣтніе и зимніе экипажи домъ Ларичева. Уктусская № 4.

Продается ЛОКОМОБИЛЬ, подержанный, но въ полной рабочей исправности мощностью 15 силъ, фабрики Marchal. Главный пр. 67, кв. Вагина.

РОЯЛЬ ПРОДАЕТСЯ случайно. Коробковская 52, спр. Симкова.

Доходный домъ продается уголъ Тихв. и Отряс. № 56/25, услов.—ряд. по Отрясихинской № 25-6.

Артельный пай продается ниже курсовой стоимости, мѣсто можетъ быть гарантировано. Спр. 3-я Мельковская ул. № 5.

Мѣшки нов. имѣются въ продажѣ, тутъ-же принимаютъ заказы на мѣшки. Узн. Васенцовская 112.

Продается кирпичное заведеніе около ст. Баранче П. ж. д. и Баранчинскаго зав. съ обстановкой и землей 4½ дес. Обращ. лично и письм. Баранчин. З И. В. Побѣгаловъ

Требуются машинистка, конторщицы и завѣдующая портновской въ К-ру Генриха Перетцъ.

Нужны ОПЫТНЫЕ НАБОРЩИКИ и ПЕЧАТНИКИ. Въ типографію Е. Н. ЕРШОВА и Ко въ Екатеринбургѣ. Главный проспектъ № 20—2.

Принимаю заказы на копченіе окоровъ, гусей, утокъ, рыбы и проч. 1-я Мельковская, № 48, Русаковъ.

Старое Желѣзо, чугунъ, цинкъ, сюрьму, свинецъ, покупаемъ Предложенія адресовать: Н.-Тагилъ, Пермской губерніи почт. ящикъ № 24.

Колокола церковные заводовъ Пріуралья и Поволжья Ксенофонта Соколова въ Челябинскѣ всегда готовые отъ 15 фун. до 200 пуд. чистаго вѣса (въ штукѣ). Образцы колоколовъ въ Ирбитской ярмаркѣ.

СПЕЦІАЛЬНОЕ производство пеньковыхъ самотасочныхъ ремней для мельницъ. Адр. 3-я Уктусскій пер. № 8 П. И. ожановъ.

Пишущія машины Ундервудъ —и— принадлежн. ШКОЛА МАШИНОПИСИ, ПЕРЕПИСКА русск. и иностр. Главный проспектъ 39 (уг. Пушкинской) Н. А. ЮМШАНОВЪ Телефонъ 709.

В. ЗАКСЕ. ПРОКАТЪ піанино. Гоголевская, 13.

Управленіе по постройкѣ Сѣверо-Восточной Уральской ж. д. — СИМЪ — ОБЪЯВЛЯЕТЪ,

что имъ предположено сдать поставку 30000 шт. шпалъ для нуждъ постройки дороги, съ возможнымъ увеличеніемъ этого количества по надобности, до 20% и условіемъ доставки ихъ въ пункты а) отъ ст. Алапаевскъ до ст. Егоршино линіи Алапаевскъ-Богдановичъ и б) отъ ст. Екатеринбургъ до ст. Туринскъ линіи Екатеринбургъ-Тавда, не позднѣе 1 іюля 1916 г. Конкурсныя цѣны должны быть указаны лицами, желающими принять на себя исполненіе поставки въ ихъ заявленіяхъ, кои подлежатъ затѣмъ отсылкѣ въ Строительное Управленіе въ запечатанныхъ конвертахъ съ надписью: „Къ конкуренціи на поставку шпалъ", съ такимъ расчетомъ, чтобы конверты были получены въ Управленіи (находящемся въ гор. Екатеринбургѣ по Усольцевской улицѣ, домъ № 57) не позже 1 часа дня 24 февраля с. г.

Всякаго рода справки о производствѣ и услов ях поставки могутъ быть получены въ Канцеляріи Строительнаго Управленія (въ городѣ Екатеринбургѣ), а также въ Конторахъ Начальниковъ участковъ: 2-го—въ Алапаевскѣ, 4-го—въ Ирбитѣ и 5-го—въ Туринскѣ отъ 11 до 3 часовъ дня, кромѣ праздничныхъ и воскресныхъ дней.

Лица, получившія подряды при заключеніи условія, вносятъ въ кассу Управленія залогъ въ размѣрѣ 5% стоимости работъ.

Аптекарскій МАГАЗИНЪ Телеф. № 471. Телеф. № 471. Провизора З. І. Варшавскаго Резиновыя издѣлія. Радик. средство противъ остраго малокровія и разстройства нервовъ. „Ферратоль съ Лецитикомъ". „Кремъ Олла" профес. Винтера противъ экземы. „Аспиразе" профес. Дюнуа отъ ревматизма „Желагаръ Д-ра Веза" противъ хронич. катарра желудка. „Фиксаволь" противъ перхоти и выпаденія волосъ. Главн. пр. № 40, рядомъ съ гост. Пале-Рояль прот. Стар. Гор. театра.

ВНОВЬ ОТКРЫТЪ На Колобовской ул. въ д. Олигеръ МЕЖДУНАРОДНЫЙ КАФЕ-СТОЛОВАЯ. Открытъ съ 9 утра Обѣды съ 12 до 5 час. Ужины (alа) картъ Цѣны на все доступн. Кухня подъ управленіемъ московскаго кулинара А. И. Леонтьева. Съ почтеніемъ В. К. Залазаевъ.

СДАЮТСЯ ПОМѢЩЕНІЯ подъ Конторы и Торгово-Промышл. предпріятія. Покровскій проспектъ рядомъ съ Американской гостинницей. Справляться рядомъ К-ра П. П. Шалаева

„В. И. ІОВЛЕВЪ съ С-ми" Екатеринбургъ. ПОСТАВЩИКИ ВСѢХЪ УРАЛЬСКИХЪ ЗАВОДОВЪ. МЕБЕЛЬНО-ЗЕРКАЛЬНЫЙ МАГАЗИНЪ. МЕБЕЛЬ: мягкая, вѣнская, столярная. КРОВАТИ, МАТРАЦЫ, ЗЕРКАЛА, УМЫВАЛЬНИКИ и др. предметы для обстановки квартиръ. Цѣны безъ запроса. Пріемъ заказовъ. Телефонъ 675. Требуйте прейскуранты.

Фруктово-бакалейный магазинъ Ф. А. АБДУЛИНА Главный просп. домъ Иванова № 39 Телефонъ № 51 Полученъ большой выборъ Бессарабскихъ ЯБЛОКЪ.

Механическая Эр. В. ЯТЕСЪ. Водочная 12—14. Продаются малодержанные—Строгательный станокъ, Болторѣзныя станки, Поровой молотъ. Батарейный котелъ 600 кв. футъ.

ПРИГЛАШАЕТСЯ ОПЫТНЫЙ ЗАВѢДУЮЩІЙ отдѣломъ техническихъ заказовъ въ крупную Торгово-Комиссіонную Контору на хорошее вознагражденіе. Письменныя предложенія съ указаніемъ о прежней службѣ и референцій, адресовать почтовый ящикъ—№ 77.

Сталь ГОРНО-БУРОВАЯ круглая и 8-ми гранная Кувалды и молотки бурильные и каменотесные ИМѢЮТСЯ НА СКЛАДѢ Э. Кисельмахъ Екатеринбургъ. Телефонъ 3-72.

М. Т. СИМОНОВА Н-КИ ВЪ ЕКАТЕРИНБУРГѢ. Издѣлія каменнорѣзной учебной мастерской ЕКАТЕРИНБУРГСКАГО ЗЕМСТВА. Кабинет. вещи. Умывальники. Столы. ПРИНИМАЮТСЯ ЗАКАЗЫ НА ПАМЯТНИКИ. и всевозможныя издѣлія изъ мрамора.

Екатеринбургскій Союзъ кредитныхъ и ссудо-сберегательныхъ ТОВАРИЩЕСТВЪ Уктусская, 36, соб. домъ, Платитъ по вкладамъ