Четвергъ 31 декабря 1915 г. Годъ изданія семнадцатый

№ 291

Уральская жизнь

газета общественная, литературная и экономическая,

выходитъ ежедневно исключая дней послѣпраздничныхъ въ Екатеринбургѣ.

ВЪ 1916 ГОДУ БУДУТЪ ДАНЫ ИЛЛЮСТРИРОВАННЫЯ ПРИЛОЖЕНІЯ.

ПОДПИСНАЯ ЦѢНА.

На годъ . . . 8 р. — к. | На 3 мѣсяца . . 2 р. 50 к. | На 1 мѣсяцъ . . . . 80 к.
На 6 мѣс. . . . 4 р. 60 к. | На 2 мѣсяца . . 1 р. 70 к. | За границу на годъ . 16 р.

Для годов. подписч. допускается разсрочка: при подпискѣ 3 р., къ 1 апрѣля 3 р., 1 августа 2 р.
За перемѣну адреса уплачивается 30 к. и прилагается прежній почтовый адресъ.

ОБЪЯВЛЕНІЯ

Объявленія въ газетѣ принимаются за плату на первой страницѣ по 50 к. за строку длинею или мѣсто, занятое и на послѣдней стр. 30 к. за строку. Для лицъ и учрежденій, съ установленною за нѣмъ платы дѣлается большая

За разсылку отдѣльн. объявл. газетъ вѣс. не болѣе 1 лота по 10 р. за каждую тыс. экз.

Объявленія изъ района Европ. Россіи принимаются во всѣхъ отдѣлахъ по пріему объявленій.

ОТЪ РЕДАКЦІИ

Доставляемыя въ редакцію всякаго рода замѣтки должны быть съ подписью автора, точнымъ адресомъ его и обозначеніемъ условія. Рукописи могутъ быть исправлены по усмотрѣнію редакціи. Мелкія замѣтки не принятыя редакціей не возвращаются.

Городской театръ
Антреприза И. П. Паліева.
Праздничный репертуаръ
26-го декабря по 6-е января 1916 года.

Въ четвергъ, 31 декабря: УТРОМЪ Дубровскій; ВЕЧЕРОМЪ Каморра.
Въ пятницу, 1 января: УТРОМЪ Жизнь за Царя; ВЕЧЕРОМЪ ДЕМОНЪ.
Въ субботу, 2 января: УТРОМЪ ЛАКМЭ; ВЕЧЕРОМЪ Князь Игорь.
Въ воскресенье, 3 янв.: УТРОМЪ Пиковая дама; ВЕЧЕРОМЪ ГУГЕНОТЫ.
Въ понедѣльникъ, 4 янв.: УТРОМЪ Севильскій цирюльникъ; ВЕЧЕРОМЪ ТАИСЪ (Куртизанка).
Въ среду, 6 января: УТРОМЪ Евгеній Онѣгинъ; ВЕЧЕРОМЪ ГАЛЬКА.

Начало дневныхъ спектаклей въ 12½ часовъ дня. Начало вечернихъ спектаклей ровно въ 8 час. вечера.

Первая Зубная Лечебница
подъ управленіемъ врача АРХИПОВА.
Покровскій просп. уголъ Успенской, домъ Ермолаева наискось д. Бр. Агафуровыхъ.
Лѣченіе, пломбированіе зубовъ
цементомъ, амальгамой, фарфоромъ, золотомъ, золотыя коронки, удаленіе зубовъ безъ боли (подъ наркозомъ), искусственные зубы на каучукѣ, на золотѣ безъ неба, не спадающіеся, выправленіе кривостоящихъ зубовъ, обтураторы, замѣщ. дефектовъ неба—обтураторы.
Пріемъ отъ 9 час. утра до 6 час. вечер. по таксѣ утвержденной Врачебн. Отдѣл. Телефонъ № 229.

Третья Зубная Лечебница
Златоустовская № 8 д. Доброхотовой рядомъ съ Американской гостинницей.
Лѣченіе, пломбированіе зубовъ, золотыя коронки, удаленіе зубовъ безъ боли, искусственные зубы на каучукѣ, на золотѣ, безъ неба не спадающіеся, выправленіе кривостоящихъ зубовъ, обтураторы.
Пріемъ отъ 9 утра до 7 вечера, въ праздники отъ 9—12 утра.
Телефонъ № 6—82.

ЗУБНАЯ ЛЕЧЕБНИЦА Л. К. ЛИХТЕРМАНА
(бывш. АССИСТЕНТА лечебницы и д-ра Архипова)
Успенская улица домъ Дмитріева, рядомъ съ магазиномъ Сапожн.
ЛѢЧЕНІЕ, ПЛОМБИРОВАНІЕ ЗУБОВЪ
Спеціально искусственные зубы на каучукѣ и на золотѣ, постоянныя работы, никогда не спадающіеся зубы, обтураторы. Массажъ десенъ. Удаленіе зубовъ безъ боли (подъ наркозомъ).
Пріемъ отъ 9 час. утра до 7 час. вечера.
По таксѣ утвержденной врачебн. отдѣленіемъ.
ТЕЛЕФОНЪ 711.

Зубной врачъ
М. В. ЛЬВОВИЧЪ
Спеціально искусственные зубы всѣхъ системъ. Исправленіе дефектовъ челюстей. Пріемъ ежедневно кромѣ воскресенья отъ 10—4 час.
2-я Береговая ул. Покровской. Телефонъ 629

Вниманію г. г. мѣстныхъ и иногородныхъ
ЗУБНЫХЪ ВРАЧЕЙ.
Расширивъ свою зуботехническую мастерскую я имѣю возможность принимать отъ г. г. зубныхъ врачей всевозможныя работы на каучукѣ, золотѣ, платинѣ, коронки, мостики, регулирующіе аппараты. Всѣ работы выполняются быстро и аккуратно.
Зубной врачъ М. ЛЬВОВИЧЪ. Телефонъ № 629.
Мастерская открыта кромѣ праздниковъ съ 9—8.

Календари
на 1916 годъ изданія Отто Кирхнер
Писчебумажныя и Канцелярскія принадлежности
у Бр. Агафуровыхъ.

КОНТОРА
ТЕХНИЧЕСКИХЪ ПОСТАВОКЪ И оборудованій.
Телефонъ № 701 Екатеринбургъ Фетисовская № 3.
Адресъ для телеграммъ-Екатеринбургъ Гутманъ.

Гильзы КАТЫКА, курятъ ИЗДАЛЕКА.
Это самыя лучшія.

ТОВАРИЩЕСТВО
Роддавей и К°
Екатеринбургское отдѣленіе.
РЕМНИ ВЕРБЛЮЖЬИ и КОЖАННЫЕ.
Отечественныхъ фабрикъ.

Коммерческое Соображеніе
СЕЗОНЪ 1915-16 г. г.
Въ четвергъ, 31-го декабря
„Встрѣча Новаго Года" и „Кабаре".
Въ пятницу, 1-го января 1916 года
1-я лекція Полонскаго „Право на материнство".
Начало ровно въ 8 час. вечера.
Членъ, постоянные, гости ихъ семейства имѣютъ входъ безплатный, посторонніе лица платятъ за входъ мужчины 1 руб., дамы 50 коп. Учащіеся 30 коп. Посторонніе гости входятъ по рекомендаціи членовъ съ платою: мужчины 1 р., дамы 50 к. СОВѢТЪ СТАРШИНЪ.

МУЗЕЙ ПАНОПТИКУМЪ
Открытъ съ 10 ч. утра до 11 ч. вечера
ЕЖЕДНЕВНО
НОВЫЯ Роскошныя фигуры, группы АВГОРА и КЛЕОПАТРА
НОВАЯ перемѣна картинъ въ панорамѣ, НОВАЯ программа на сценѣ знаменитаго иллюзіониста Теодора Гарди, Дѣти, для васъ говорящая кукла „ГНОМЪ" все видитъ, все говоритъ и отвѣчаетъ на всѣ вопросы зрителей. Волшебный Зоологическій Садъ Семирамиды, Злоба дня! Злоба дня!
Сахаръ! Сахаръ! Сахаръ!
Пойманный торговецъ вишневкой.
Цѣна за входъ 30 к., дѣти до 10 л. и учащ. формѣ и воин. ниж. чины 20 к. Анатомія 20 к.

ПОРТЛАНДЪ-ЦЕМЕНТЪ
Пельканскаго Горнопромышленнаго Акціонернаго О-ва.
Представитель Сибирскій Торговый Банкъ въ Екатеринбургѣ, куда просимъ обращаться съ требованіями.

Открытъ пріемъ слушателей на
БУХГАЛТЕРСКИХЪ КУРСАХЪ А. З. ПОПОВА
въ Екатеринбургѣ (Вознесенскій пр. д. № 34. Телеф. № 189).
По общирности, оригинальности и серьезности программъ курсы являются ЛУЧШИМИ и ЕДИНСТВЕННЫМИ, на которыхъ преподаются:
а) полный практическій курсъ счетоводства (СЧЕТНОЕ ИСКУССТВО) какъ предметъ величайшей важности для всякаго частнаго или общественнаго хозяйства.
Счетное искусство изучаетъ способы нормальнаго укрѣпленія и развитія человѣческаго благосостоянія и обезпечиваетъ приличное вознагражденіе лицамъ, занимающимъ счетныя должности.
и б) ПОЛНЫЙ КУРСЪ ТЕОРІИ СЧЕТОВОДСТВА,—какъ метода познаванія и открытія тайныхъ законовъ, которымъ подчинена людская дѣятельность въ хозяйствѣ.
Предметъ теоріи увлекателенъ, интересенъ и имѣетъ огромное значеніе, такъ какъ знаніе хозяйственныхъ законовъ обезпечиваетъ хозяйство и хозяина отъ потрясеній и разоренія.
Руководства по которымъ читаются эти предметы всѣ премированы и удостоены блестящихъ отзывовъ въ иностранной и русской литературѣ и пользуются заслуженнымъ авторитетомъ. Книги высылаются также на льготныя платежи.
Прошенія и запросы адресуются на имя учредителя и завѣдывающаго курсами Александра Захаровича Попова (Вознесенскій пр. д. № 34).
Курсы рекомендуютъ опытныхъ, честныхъ и трудолюбивыхъ служащихъ съ ПУЛЬТЕ, ГНОМЪ и замѣщаютъ отсутствующихъ исполнителей [illegible]

УРАЛЬСКІЕ и СИБИРСКІЕ
ЦВѢТНЫЕ КАМНИ
П. Е. НУРОВА.
Покровскій пр. Телеф. № 460.

Управленіе Омской желѣзной дороги
рекомендуетъ отправителямъ и пассажирамъ при отправленіи багажа, багажа—товара и домашнихъ вещей во избѣжаніе засылки, при утратѣ наклеекъ и для облегченія розыска, дѣлать снаружи багажныхъ мѣстъ, на сундукахъ, корзинкахъ, коробкахъ, ящикахъ, мѣшкахъ и проч. ясныя надписи съ указаніемъ станціи назначенія, фамиліи и адреса получателя. Кромѣ сего внутрь отправленныхъ мѣстъ рекомендуется класть сверху записку съ указаніемъ тѣхъ же свѣдѣній.

Фабричная марка
Администрація по дѣламъ Т-ва
СЕРГИНСКО-УФАЛЕЙСКИХЪ
Горныхъ заводовъ
Г. ЕКАТЕРИНБУРГЪ.
Управленіе: Уктусская 3, д. Козицына. Телефонъ № 333. Складъ Коробковская с. д. № 26. Телефонъ № 309
ЖЕЛѢЗО КРОВЕЛЬНОЕ, СОРТОВОЕ, ОБРУЧНОЕ, КОТЕЛЬНОЕ, парсовое, сошничное, шабальное.
ГВОЗДИ ПРОВОЛОЧНЫЕ, ПРОВОЛОКА, КАНАТЫ ПРОВОЛОЧНЫЕ, тяжи. Проволочныя ткани, огражденія, колотое обычное, колючая изгородь.

Театръ „ЛОРАНЖЪ".
Съ четверга 31-го декабря
КАТЕРИНА ДУШЕГУБКА (Волжская быль)
сильная бытовая драма въ 4-хъ част.
по повѣсти Н. С. Лѣскова: „Леди Макбетъ Мценскаго уѣзда".
Все правдиво и жизненно!..

Концертный залъ „РОССІЯ".
Въ четвергъ, 31-го декабря
съ 11 час. вечера
КОНЦЕРТЪ-КАБАРЭ.
Ровно въ 12 час. ночи
торжественная встрѣча НОВАГО ГОДА и живая картина „СЛАВА РОССІИ".
Плата за входъ 50 коп.
Дирекція В. В. СЕМЕНОВЪ. Режиссеръ М. ШЕШИНЪ.

Г. Г. ПРІѢЗЖАЮЩІМЪ
въ гор. Екатеринбургъ
рекомендуемъ останавливаться въ
„Гостиницѣ Эрмитажъ"
Покровскій просп. у Каменнаго моста. Телефонъ № 522.
Въ центрѣ города. Абсолютная тишина и спокойствіе образцовая чистота, вѣжливая прислуга, электричество и ванныя комнаты.
Кухня находится подъ моимъ личнымъ наблюденіемъ.
Прошу изволить не вѣрить.
Съ почтеніемъ Ф. И. Пиевская.

Русское Общество
для выдѣлки и продажи пороха
„ДИНАМИТЪ НОБЕЛЬ"
Представитель для Урала и Западной Сибири
Михаилъ Александровичъ ДМИТРІЕВЪ.
ПРОДАЖА исключительно ДИНАМИТА, принадлежностей и миннаго ПОРОХА.
Екатеринбургъ, Коробковская улица, № 38, соб. домъ.

Приданыя для невѣстъ
БѢЛЬЕ МУЖСКОЕ ДАМСКОЕ ДѢТСКОЕ СТОЛОВОЕ ПОСТЕЛЬНОЕ
КОНФЕКЦІОНЪ ДАМСКІЙ ДѢТСКІЙ
очищенный ПУХЪ
стеганныя ОДѢЯЛА.
Генрихъ Перетцъ въ Екатеринбургѣ.

Въ магазинѣ Аграновичъ
Покровскій пр. д. Полякова, телеф. № 188.
КЪ ОСЕНИ и ЗИМѢ
большой выборъ лучшихъ
англійскихъ и русскихъ товаровъ на,
МУЖСКОЕ ПЛАТЬЕ.

ДОКТОРЪ
А. С. ШЛЯКЪ.
Внутр., дѣтск. и нерв. болѣзни.
Пріемъ отъ 4—7 вечера. По воскресен. и праздник. пріемъ отъ 9—12 дня и съ 4—7 веч. Клубная ул. № 11, рядомъ съ клубнымъ садомъ.
Телефонъ № 255.

Зубной врачъ
Ерухмановъ
(долголѣтняя практика)
Принимаетъ отъ 9 ч. утра до 7 ч. веч. Лѣченіе, пломбированіе и вставленіе искусствен. зубовъ всѣхъ системъ на каучукѣ и золотѣ. Золотыя коронки. УДАЛЕНІЕ ЗУБОВЪ БЕЗЪ БОЛИ. Успенская ул. № 1 противъ женской гимн. Румянцевой. Телеф. № 80а.

Зубной врачъ
А. А. Бородина.
Лѣченіе, пломбированіе, вставленіе искусств. зубовъ и удаленіе безъ боли. Пріемъ съ 9 до 4 ч. въ праздники съ 11 ч. до 2 ч. 2-я Береговая № 22. Бѣднымъ и учащимся скидка.

СТАРШІЙ ВРАЧЪ
Екатеринбург. Мѣстнаго Лазарета
В. А. Розовъ
принимаетъ больныхъ съ глазными, хирургическими, внутренними, накожными, венерическими болѣзнями и съ сифилисомъ. Ежедневно отъ 4 до 6 час. дня. Создатская ул. д. № 34 между Покровск. пр. и Малаховск. ул. Телефонъ № 823.

Лѣченіе тучности
по д-ру БЕРГОНЬЕ.
РЕНТГЕНОВСКІЙ КАБИНЕТЪ
и токи д'Арсонваля
ДОКТОРЪ
В. Г. ЭМАНЪ.
Фетисовская, № 5. Телефонъ № 168
Пріемъ утромъ съ 8—9 час. и вечеромъ съ 4—7 час.

ДОКТОРЪ
М. І. Болухеръ.
ПРІЕМЪ БОЛЬНЫХЪ по кожнымъ, венерическимъ и сифилис. (вливаніе 606 и 914). Анализъ крови сифилитиковъ по Вассерману. Отъ 9 ч. до 11 ч. дня и отъ 5 до 8 веч. Женщинъ отъ 11 ч. до 12 ч. дня. Телефонъ № 146. 1-я Богоявленская улица № 8 рядомъ съ Сибирскимъ Банкомъ.

Женщина-врачъ
А. П. ПОПОВА
женскія, внутреннія, дѣтскія болѣзни.
Пріемъ ежедневно днемъ отъ 1 час. до 3 час., вечеромъ отъ 6 до 7 ч. по праздникамъ пріемъ только утромъ отъ 9 до 11 час.
Клубная ул. № 18, д. Ванной, между Колобовской ул. и Вознесенск. пр. прот. сада Голландскаго.

ДОКТОРЪ
И. С. Грживинскій
Б. Старшій Асистентъ Варшавской Городской Больницы принимаетъ больныхъ по внутреннимъ, женскимъ болѣзнямъ и акушерству съ 4—6 часовъ пополудни. Златоустовская 16. Телефонъ 6—93.

УКУПОРКА и ОТПРАВКА МЕБЕЛИ, ПОСУДЫ, РОЯЛЕЙ.
Позвоните по телефону № 675.

ЗУБО-ВРАЧЕБНЫЙ КАБИНЕТЪ
А. Ф.
Малиновцевой-Глуховой
Лѣченіе, пломбированіе, удаленіе (безъ боли), и вставленіе искусственныхъ зубовъ, золотыя коронки. Пріемъ съ 10 до 4 часовъ, въ праздники до 12 ч. Адресъ: уголъ Крестовоздв. и Береговой, д. № 21, бл. Сибирского моста. Учащіеся скидка.

Докторъ-медицины
А. И. Удинцевъ
Пріемъ больныхъ по внутреннимъ болѣзнямъ ежедневно съ 5—7 час. вечера.
Уктусская ул. д. Бѣлецкова № 28. Телефонъ 658.

ВРАЧЪ
П. К. Линдвалъ.
Акушерство Внутренія и дѣтскія болѣзни.
Пріемъ больныхъ ежедневно кромѣ воскресеній, утромъ 8—10 час., вечеромъ 6—8 час. По понедѣльникамъ вечерній пріемъ съ 7—9 часовъ.
Ломовская д. № 18. Телефонъ 6-36.

ДОКТОРЪ
К. Н. Калмыковъ.
Акушерство, женскія и внутреннія болѣзни.
Пріемъ больныхъ съ 1 до 2 ч. дня и съ 5 до 6 час. вечера.
Златоуст. ул. д. Поповцева № 52. Телефонъ № 518.

КАБИНЕТЪ
гигіены и красоты лица
Е. Л. БЕРМАНЪ
Пушкинская 8. Телефонъ № 311.
Пріемъ отъ 11 до 2 ч. и отъ 4 до 7 час. веч.
Окончившая въ ПЕТРОГРАДѢ и усоверш. въ ШВЕЙЦАРІИ.
МАССАЖЪ ЛИЦА—выводятся всевозможные дефекты: морщины, прыщи, угри и т. п.
МАССАЖЪ общій и частный, ЭЛЕКТРИЧЕСКІЙ и ВИБРАЦІОННЫЙ МАССАЖЪ. Уходъ за волосами и Маникюръ.
Акушерка-оспопрививательница
Подножное возрожденіе
Практиковавшая [illegible] Петроградѣ.

Кабинетъ МАССАЖА
Р. Н. КЛИМОВОЙ.
Спеціально КОСМЕТИЧЕСКІЙ МАССАЖЪ ЛИЦА и МАССАЖЪ ТѢЛА общій и частный.
ОСПОПРИВИВАНІЕ.
Пріемъ ежедневно отъ 11-ти до 2-хъ. Колобовская на новомъ мостикѣ д. Турышева.
Телефонъ 676.

Зубо-лѣчебный кабинетъ С. С. ГАССЪ.
Пріемъ съ 9 до 2 ч. и съ 5 до 7 ч.
Искусственные зубы при помощи аппарата сжатаго воздуха, литыя пластинки, мостовидныя работы и литыя пломбы.
Пушкинская ул. № 8. Собств. домъ
ТЕЛЕФОНЪ № 177.

Магазинъ Конфекціонъ и Бѣлья
Парижскій Шикъ
ПОЛУЧЕНЫ
жакеты и свитеры
вязаные.

ИНСТРУМЕНТЪ
разнообразныхъ отраслей.
СТАЛЬ бурова и инструментальная.
Горна, тиса, наковальни
Мѣха кузнечн.
Кирки, Кайла, Ломы и Лопаты.
Болты, гайка и заклепка
ВСЕГДА ИМѢЮТСЯ НА СКЛАДѢ
МАГАЗИНЪ
Э. КИСЕЛЬМАНЪ
Екатеринбургъ, Старый гост. дворъ противъ рынка магазина Второва. Телефонъ № 372.

Гайки, шайбы, болты, проволока,
ДЛЯ ПРЕССОВКИ СѢНА и проволока разная, круглая 3/16, 5/16, 3/8, 1/2, 5/8, 3/4, и толще. Точилы, гири, кровати, желѣзо, гвозди и чугунное литье.
Уктусская д. № 32 Ф. С. Тарасовъ Телефонъ 544

ДОКТОРЪ
В. К. Сердобовъ.
Акушерство, женскія болѣзни. Болѣзни грудныхъ дѣтей.
Пріемъ отъ 10 до 11 час. Кровать для роженицъ и секретно беременныхъ.
Ломовская, соб. д. № 44. Тел. № 606. Бѣднымъ безплатно.

ДОКТОРЪ
Б. И. Птица.
Болѣзни глаза, уха, носа и горла.
Пріемъ до 9½ утра, 4½—6
Усольцевская улица, № 11.

ЛѢЧЕБНИЦА
врачей-специалистовъ
для приходящихъ больныхъ съ постоянными кроватями и ежедневнымъ пріотомъ, подъ упр. д-ра Н. А. КРАСОВСКАГО.
Екатеринбургъ, уголъ Покровскаго пр. и Пушкинск. ул., д. Флоринскаго.
Телефонъ № 10[illegible]
Пріемъ больныхъ, кромѣ заразныхъ, ежедневно, исключая воскресенья.
9—11 по зубнымъ бол. [illegible]
6—5½ » внутр. и нервн. [illegible]
1½—3 » уш., гор., и нос. Бродовскій.
2—3½ » хирургическ. [illegible]
3—4½ » жен. и акуш. [illegible]
2—4½ » внутр. и нервн. [illegible]
3½—5 » кожн. и венер. Болухеръ.
Постоянные консультанты:
По хирургическ. б. М. П. Соколовъ.
По акуш. и женск. б. И. А. Сямо.
Плата съ приходящихъ больныхъ за совѣтъ 60 к., по зубнымъ болѣзнямъ 50 коп. Пріемъ роженицъ и родильницъ во всякое время дня и ночи.

Зубной врачъ
Л. А. Копылова.
Пріемъ ежедневно съ 9 ч. утра—2 ч. дня и съ 6 ч.—8 ч. веч.
Въ праздники съ 10 ч.—2 ч. дня.
Петров. пр. д. Пеш[illegible]

ДОКТОРЪ
А. А. Балоновъ
пріемъ больныхъ по внутреннимъ болѣзнямъ—спеціально болѣзни почекъ, и печени ежедневно отъ 10—12 ч. дня и отъ 6½—7½ ч. вечера.
Діагностическій кабинетъ химико-микроскопическій и бактеріологическій мокроты, испражненій мочи, крови, мокроты и пр. Пріемъ анализовъ во всякое время дня.
УСОЛЬЦЕВСКАЯ собств. домъ № 31.
Телефонъ № [illegible]

ХИМИКО-БАКТЕРІОЛОГИЧЕСКАЯ ЛАБОРАТОРІЯ
ДОКТОРА
С. А. АРХИПОВА
Производится вакцинація бѣшенаго яда отъ 3 до 5 ч.
Засвенская ул. № 159. Телеф. № 179

Врачъ
С. Н. Чернавинъ
нервныя и внутреннія болѣзни.
Пріемъ ежедневно съ 6-ти до 8 ч. веч.
Водочная ул. д. № 149 вблизи новаго Городского театра.
Телефонъ № 577.

ДОКТОРЪ
А. Е. Кузнецовъ.
Внутреннія и нервныя болѣзни.
Пріемъ больныхъ: утромъ ежедневно съ 8 до 10 час., вечеромъ, кромѣ понедѣльниковъ и четвергамъ, съ 6 до 8 час.
Угол. Успенской и Б. Сѣнной, домъ [illegible] Румянцевой. Телефонъ № [illegible]

Зубной врачъ
И. Б. ГУРВИЦЪ
ПРИНИМАЕТЪ отъ 9 ч. утра до 5 ч. веч. Спеціально: БЕЗБОЛѢЗНЕННОЕ УДАЛЕНІЕ ЗУБОВЪ. Неизнашивающіеся искусственные зубы, фарфоровыя пломбы. Главная ул. д. Николаина. Телефонъ № 78.

ДОКТОРЪ
А. Д. Левензонъ
спеціально нервныя, кожныя, венерическія и половыя болѣзни (почекъ, пузыря, половое безсиліе)
ЛѢЧЕНІЕ СИФИЛИСА
препаратомъ проф. Эрлиха „606" и „914". Электролѣчебный кабинетъ. Вибраціонный массажъ, гидроэлектрическія ванны по д-ру Шнее, души сухого воздуха, гальвано-фарадизація и лѣченіе синимъ свѣтомъ. Пріемъ ежедневно отъ 9 до 11 часовъ утра и отъ 6—8 веч. Пріемъ женщинъ отдѣльно отъ 11 до 12 утра.
Никольская ул. д. № 6.
Телефонъ № [illegible]

ЗУБНОЙ ВРАЧЪ
Е. С. Еремѣева
Фетисовская, 36.
Пріемъ отъ 9 утра до 5 ч. вечера ежедневно.

ДОКТОРЪ
Б. М. Бродовскій.
Спеціально болѣзни
УХА, ГОРЛА и НОСА.
Пріемъ отъ 9 до 1 ч. и отъ 5 до 7 ч. въ праздники отъ 10 до 1 ч.
Уголъ Покровскаго пр. и Дубровинской ул., д. Злоказова.
ТЕЛЕФОНЪ № 270.

Бывшій ординаторъ Казанской клиники, кожныя венерическія и половыя болѣзни.
ДОКТОРЪ-СПЕЦІАЛИСТЪ
А. Ф. Закожурниковъ
принимаетъ больныхъ ежедневно съ 10—2 ч. и съ 5—8 час. вечера. Женщинъ съ 2—3 ч. дня. Кауфманская улица № 15 Яковлевской продолж. домъ [illegible]
Сифилисъ, венерическія и кожныя болѣзни.
Болѣзни мочевого пузыря и половыя разстройства [illegible] дѣятельности (половая неврастенія, [illegible]
Исключительное лѣченіе ртутью и висмутьсодержащимъ проф. Эрлиха (914). Лѣченіе трипера и его осложненій антигонококковой сыворотокой. Лѣченіе угрей, чирьевъ, экземы и пластифицирующей [illegible]

Взимаю г. г. городскихъ подписчиковъ!

Считаясь съ неудобствами полученія денегъ черезъ разносчиковъ, Контора газеты «Уральская Жизнь» проситъ г. г. подписчиковъ, **не внесшихъ подписную плату на 1916 г.,** внести таковую непосредственно въ Контору,

во избѣженіе прекращенія доставки газеты съ 1 января.

Коммерческое Собраніе

1-ГО ЯНВАРЯ

ЛЕКЦІЯ ДОКТОРА ФИЛОСОФІИ

ГР. ПОЛОНСКАГО

НА ТЕМУ:

Право на материнство.

(Трагедія любви и брака).

Послѣ лекціи—пренія и выступленія оппонентовъ изъ публики.

Начало въ 8½ час. вечера.

Билеты продаются весь день въ кассѣ Собранія.

Дирекція **Мих. Алдр. Меклеръ** въ Петроградѣ.

Совѣтъ Старшинъ Коммерческаго Собранія

доводитъ до свѣдѣнія Г.г. Членовъ и Постоянныхъ гостей, что по примѣру прошлыхъ лѣтъ, **для встрѣчи Новаго Года,** имѣетъ быть устроенъ въ зрительномъ залѣ Собранія

ОБЩІЙ УЖИНЪ ИЗЪ ТРЕХЪ БЛЮДЪ

съ платою по 3 рубля съ персоны.

Г.г. Члены, постоянные гости и ихъ семейства, желающіе принять участіе въ ужинѣ, благоволятъ записаться въ кассѣ Собранія заблаговременно.

Совѣтъ Старшинъ.

Война

(ПО ТЕЛЕГРАФУ)

Отъ Штаба Верховнаго Главнокомандующаго.

ЗАПАДНЫЙ ФРОНТЪ.

Безъ перемѣнъ.

КАВКАЗСКІЙ ФРОНТЪ.

На приморскомъ фронтѣ новая попытка турокъ перейдти на правый берегъ р. Архаве въ ночь на 27 декабря была отражена огнемъ.

На разсвѣтѣ 28 декабря наши части ворвались въ селеніе Тевъ (къ сѣверу отъ озера Тортумгель) и овладѣли сѣверо-восточной его окраиной.

Къ юго-востоку отъ Тортумгельскаго озера наши развѣдчики подъ командой прапорщиковъ Соколова и еМлинъ-Осипова въ ночь на 27 декабря напали на турецкую часть, находившуюся въ районѣ селенія Ардость и, забросавъ ее ручными гранатами, бросились въ штыки. Непріятель, безуспѣшно пытавшійся отрѣзать развѣдчиковъ, былъ разсѣянъ и потерялъ много убитыми. Наши развѣдчики захвативъ плѣнныхъ возвратились безъ потерь.

Въ районѣ Севричайской и Ольтычайской долинъ идетъ бой.

Въ Персіи на юго-западномъ берегу Урмійскаго озера молодая армянская часть произвела удачный поискъ къ югу отъ селенія Самурте.

(ОТЪ ПЕТРОГРАДСКАГО ТЕЛ. АГЕНТСТВА).

Война съ Турціей.

ПОДРОБНОСТИ ЭВАКУАЦИИ СОЮЗНИКАМИ ГАЛЛИПОЛЬСКАГО ПОЛУОСТРОВА.

ПАРИЖЪ. 27 декабря. Оффиціальное сообщеніе. Въ ночь на 27 декабря состоялась полная эвакуація Галлипольскаго полуострова, тщательно подготовлявшаяся нѣсколько дней, въ точности регулированная англійскимъ и нашимъ штабами. Эвакуація экспедиціоннаго корпуса произведена безъ всякихъ потерь; вывезено все военное снаряженіе французскихъ войскъ, за исключеніемъ 6 морскихъ орудій, уничтоженныхъ въ виду того, что они были признаны непримѣнимыми въ другомъ мѣстѣ. Эти орудія входятъ въ составъ 17, объ уничтоженіи которыхъ упоминалось въ англійскомъ сообщеніи. Непріятель открылъ огонь въ 4 часа утра, когда посадка войскъ на суда была закончена.

ПОРАЖЕНІЕ ТУРОКЪ ВЪ МЕСОПОТАМІИ.

ЛОНДОНЪ. 28 декабря. Чемберленъ сообщилъ, что отрядъ англійскихъ войскъ, подъ командой генерала Эльмера, идущій на выручку къ Кутельамара, имѣлъ упорный бой на обоихъ берегахъ Тигра съ тремя турецкими дивизіями На правомъ берегу этой рѣки англичане 25 декабря взяли позиціи непріятеля, захвативъ 2 орудія и 700 плѣнныхъ. Генералъ Эльмеръ донесъ 27 декабря, что непріятель отступаетъ передъ преслѣдующими его англичанами.

Война между Италіей и Австріей.

СООБЩЕНІЕ ГЛАВНОЙ КВАРТИРЫ.

РИМЪ. 29 декабря. Главная квартира сообщаетъ отъ 28 декабря. Артиллерійская перестрѣлка продолжалась на всемъ фронтѣ. Непріятель широко пользовался орудіями крупнаго калибра, въ особенности противъ Цуньяторта и Монтеспилъ къ юго-востоку отъ Роверето, также противъ Монфальконе, причемъ ему однако, удалось причинить только незначительныя поврежденія.

Вечеромъ 26 декабря непріятель сдѣлалъ также попытку пѣхотной аттаки противъ нашихъ позицій на Монтесіофъ близъ Кольдилана, но былъ немедленно же отраженъ нашими бдительными войсками.

На французскомъ театрѣ.

АРТИЛЛЕРІЙСКА ЯПЕРЕСТРѢЛКА. НАЛЕТЪ АЭРОПЛАНОВЪ.

ЛОНДОНЪ. 29 декабря. Генералъ Хегъ доноситъ: Сегодня продолжалась артиллерійская перестрѣлка у Фокиасра, Брі, Тренье, Сентеспуа и въ окрестностяхъ Ипра.

Непріятельскіе аэропланы сбросили бомбы близъ Сентразелль, Газебрука и Сентомера, причемъ были убиты женщина и ребенокъ.

ДѢЙСТВІЯ АРТИЛЛЕРІИ.

ПАРИЖЪ. 28 декабря. Вечернее сообщеніе. Истекшій день былъ отмѣченъ на фронтѣ дѣятельностью артиллеріи.

На правомъ берегу Мааса мы подвергли сильному артиллерійскому огню непріятельскія позиціи въ лѣсу Шевальe, причемъ пробили широкія бреши въ германскихъ траншеяхъ и вызвали въ различныхъ мѣстахъ обваны.

Въ Шампани бой продолжался въ теченіе дня, въ результатѣ нѣсколькихъ контръ-аттакъ намъ удалось занять послѣдовательно почти всѣ утерянные нами участки траншей.

Подтверждается, что, какъ по внушительности выдвинутыхъ силъ, такъ и по пріемамъ нападенія, произведенная германцами аттака была задумана въ широкихъ размѣрахъ и должна была привести къ серьезнымъ результатамъ, но вмѣсто этого окончилась весьма опредѣленной неудачей. Изъ достовѣрнаго источника мы узнали, что германцы бросили цѣлую бригаду на одномъ лишь пунктѣ широкаго фронта аттаки.

БЕЛЬГІЙСКОЕ СООБЩЕНІЕ.

ГАВРЪ. 28 декабря. Продолжались упорные бои, въ особенности въ секторѣ Диксмюде и на протяженіи части бельгійскаго фронта еще болѣе къ югу.

АРТИЛЛЕРІЙСКІЕ ВОЗДУШНЫЕ БОИ.

ПАРИЖЪ. 29 декабря. Дневное сообщеніе. Между Соммой и Уазой проявила дѣятельность наша артиллерія. Непріятельскій отрядъ пытался захватить одинъ изъ нашихъ постовъ въ секторѣ Арманкуръ въ районѣ Руа, но былъ отраженъ нашимъ огнемъ.

Къ западу отъ Суассона наши траншейныя орудія уничтожили складъ ракетъ въ окрестностяхъ Отрипъ.

Полученныя изъ Шампани дополнительныя свѣдѣнія подтверждаютъ, что огонь нашей артиллеріи для защиты траншей вмѣстѣ съ контръ-аттакою привели къ полной неудачѣ значительную аттаку непріятеля, въ которой принимали участіе 3 германскихъ дивизіи. Нашимъ контръ-аттаки и бои ручными гранатами вытѣснили этой ночью непріятеля изъ наблюдательнаго поста, который онъ занималъ, за исключеніемъ небольшого прямоугольника къ востоку отъ Мезонъ-де-Шампань, гдѣ его части держатся. Нашъ огонь, особенно артиллерійскій, причинилъ германцамъ весьма тяжелыя потери.

Въ теченіе вчерашняго дня 3 нашихъ летчика располагавшіе орудіями, имѣли надъ германскими линіями близъ Диксмюде рядъ боевъ съ непріятельскими аэропланами типа Фоккре. Одинъ изъ авіаторовъ, аттакованный аппаратомъ Фоккре, принужденъ былъ спуститься, но другой непріятельскій летчикъ, въ свою очередь аттакованный нашимъ стрѣлявшимъ въ него съ разстоянія 25 метровъ пулеметомъ, былъ убитъ, третій французскій аппаратъ, также аттаковалъ аппаратъ Фоккера, который упалъ въ лѣсу Гутюле къ юго-востоку отъ Диксмюде.

Разныя извѣстія.

СМѢНА ВОЕННОНАЧАЛЬНИКОВЪ.

ЛОНДОНЪ. 28 декабря. Генералъ Никсонъ вынужденъ оставить командованіе въ виду плохого состоянія здоровья, его смѣнилъ генералъ Еръ-Перситекъ.

ВЪ ПАЛАТѢ ОБЩИНЪ.

ЛОНДОНЪ. 28 декабря. Палата общинъ. При обсужденіи предложенія вынести резолюцію, предлагающую правительству принять мѣры, чтобы колоніальныя владѣнія Англіи приняли участіе въ направленіи всей экономической силы британской имперіи въ сторону содѣйствія союзникамъ въ дѣлѣ борьбы съ непріятелемъ, Ренсименъ заявилъ, что Великобританія лучше, чѣмъ непріятель, выдержала и можетъ выдержать напряженіе войны. Именно экономическимъ давленіемъ, болѣе чѣмъ какими либо другими средствами, германское правительство можетъ быть приведено къ убѣжденію въ безполезности продолженія войны. «Если мы будемъ экономно пользоваться нашими результатами, мы выдержимъ больше чѣмъ Германія».

Отозвавшись на предложеніе о таможенномъ союзѣ между британской имперіей и союзниками, министръ сказалъ, что затрудненія въ этомъ были бы весьма велики, однако, если таможенный союзъ необходимъ для успѣшнаго окончанія войны, безъ сомнѣнія мысль будетъ осуществлена, ибо союзники готовы провести всякое соглашеніе, могущее привести войну къ успѣшному окончанію.

Говоря о будущихъ торговыхъ отношеніяхъ, Ренсименъ сказалъ: «Не сомнѣваюсь, что Россія дружелюбно выслушаетъ всякія представленія, которыя мы сдѣлали бы въ вопросѣ объ организаціи торговли въ будущемъ, но трудно сказать, до какихъ предѣловъ Россія готова видоизмѣнить въ будущемъ направленіе своего экономическаго развитія. Я однако увѣренъ, что Россія не захочетъ стать орудіемъ въ рукахъ Германіи, не допуститъ, такъ называемаго, мирнаго проникновенія въ ѣхъ размѣрахъ, какъ и до войны». Ренсименъ въ заключеніе выразилъ увѣренность, что британская имперія быстро оправиться послѣ войны. Далѣе министръ сказалъ: «Нашъ долгъ, насколько возможно, помогать Италіи, Франціи и Россіи на пути къ прогрессу. Мы въ правѣ требовать, чтобы Германія при ея попыткахъ оправиться послѣ войны не было разрѣшено принять такія мѣры, отъ которыхъ могли бы пострадать Италія, Франція, Россія и Англія. Это можетъ быть достигнуто только въ случаѣ, если мы при подписаніи мира ясно заявимъ, что не можемъ допустить возникновенія новой войны въ экономической области, въ которой Германія могла бы одержать верхъ надъ своими сосѣдями. Во всѣхъ этихъ дѣлахъ мы должны прежде всего руководствоваться нашими національными коммерческими интересами, затѣмъ интересами тѣхъ, кто сражался за насъ, и за кого мы сражались. Для этого, однако, не нужно ждать заключенія мира, тутъ могутъ быть приняты мѣры теперь же». Ренсименъ далѣе перечислилъ тѣ отрасли производительности, которыя до войны являлись германскими монополіями и въ настоящее время развиваются въ Англіи.

ЛОНДОНЪ. 28 декабря. Членъ парламента отъ рабочей партіи Андерсонъ вноситъ завтра при поддержкѣ одного изъ либеральныхъ членовъ парламента предложеніе объ отклоненіи билля о введеніи принудительнаго отбыванія воинской повинности. Съ другой стороны оффиціально сообщаютъ, что рабочая партія приняла предложеніе Асквита обсудить совмѣстно съ нимъ завтра нѣкоторыя стороны упомянутаго билля.

Оффиціально сообщается: главный почтъ-директоръ Самуэлъ назначенъ министромъ внутреннихъ дѣлъ вмѣсто умѣднаго въ отставку Саймона.

Палата общинъ. Въ краткомъ правительственномъ сообщеніи была подчеркнута блестящая по искусству эвакуація англійскими войсками Галлипольскаго полуострова, совершенная безъ всякихъ потерь. Среди 11-ти брошенныхъ орудій 10 пришедшихъ въ негодность. Брошенныя орудія передъ отступленіемъ испорчены.

БОРЬБА ЖЕНЩИНЪ ЗА ИЗБИРАТЕЛЬНЫЯ ПРАВА.

СТОКГОЛЬМЪ. 28 декабря. Вчера здѣсь, также и во многихъ другихъ городахъ Швеціи происходили женскіе митинги въ пользу предоставленія женщинамъ избирательныхъ правъ. Сегодня министръ-президентъ Хаммаршельдъ принялъ женскую депутацію шведскаго союза политическаго равноправія женщинъ, вручившую ему докладную записку, ссылавшуюся на сдѣланное королемъ въ тронной рѣчи 3 января 1914 г. заявленіе о желательности съ точки зрѣнія справедливости и государственнаго блага расширенія политическихъ и гражданск. правъ въ Швеціи на женщинъ. Тогда же королемъ было обѣщано, что въ риксдагъ будетъ внесенъ соотвѣтствующій законопроектъ. Докладная записка напоминаетъ, что это обѣщаніе до сихъ поръ не исполнено Депутація ходатайствовала о внесеніи въ ближайшую сессію риксдага законопроекта о правѣ женщинъ участвовать въ выборахъ и быть избираемыми. Въ своемъ отвѣтѣ министръ-президентъ заявилъ, что правительство не имѣетъ въ виду вносить въ будущую сессію риксдага подобный законопроектъ, но вопросъ этотъ будетъ подвергнутъ правительствомъ серьезному обсужденію.

ПРІѢЗДЪ ВЕЛИКАГО КНЯЗЯ ГЕОРГІЯ МИХАЙЛОВИЧА.

ТОКІО. 29 декабря. Великій Князь Георгій Михайловичъ прибылъ на броненосцѣ «Касима» въ Кобе и со спеціальнымъ поѣздомъ въ 7 ч. вечера отбываетъ въ Токіо. На пути слѣдованія на станціяхъ выставлены войска со знаменами.

БЕСѢДА СЪ АМЕРИКАНСКИМЪ ДЕПУТАТОМЪ—ПОЛЯКОМЪ.

СТОКГОЛЬМЪ. 29 декабря. Лондонскій корреспондентъ газеты «Дагесъ-нигетеръ» посѣтилъ поляка изъ Америки Піотровскаго, депутата города Нью-Іорка, только что посѣтившаго западную Европу съ цѣлью изученія положенія дѣлъ въ земляхъ воюющихъ державъ. Піотровскій сообщилъ корреспонденту, что статсъ-секретарь Горемыкинъ увѣрилъ его, что обѣщанія, данныя Великимъ Княземъ Польшѣ будутъ исполнены, ибо это является вопросомъ чести. Повсюду въ Европѣ Піотровскій встрѣтилъ симпатію къ польскому дѣлу, также вѣру, что изъ современнаго потопа возродится новая свободная Польша. Нація въ 25 милліоновъ не можетъ постоянно пребывать въ рабствѣ. Будущій миръ послужитъ искупленіемъ раздѣлу Польши. Германцы ненавидятъ американцевъ и называютъ американскій нейтралитетъ отвратительнымъ лицемѣріемъ.

ЗАХВАТЪ ТУРЕЦКИХЪ ПАРУСНИКОВЪ.

СЕВАСТОПОЛЬ. 29 декабря. Послѣ потопленія большого угольщика наши миноносцы, продолжая обходъ береговъ Анатоліи, захватили караванъ парусниковъ. Суда уничтожены огнемъ артиллеріи, команды взяты въ плѣнъ и направлены въ Батумъ.

ВОЗОБНОВЛЕНІЕ ПАРЛАМЕНТСКИХЪ ЗАНЯТІЙ.

ПАРИЖЪ. 29 декабря. Сегодня парламентъ возобновилъ занятія. Предсѣдательствовали старшіе по возрасту въ палатѣ депутатовъ—баронъ Макко и въ сенатѣ Латапи, ибо президенты палатъ должны подвергнуться перевыборамъ. Оба предсѣдателя произнесли обычныя рѣчи, въ которыхъ привѣтствовали армію, націю, парламентъ, воодушевленные тѣмъ же патріотическимъ рвеніемъ. Въ прочувствованныхъ словахъ упомянули о семьяхъ, съ такимъ благородствомъ переносящихъ горестныя испытанія войны и подтверждающихъ свое непреодолимое желаніе обезпечить побѣду, предлагая съ той же гордостью своихъ дѣтей, свое золото для цѣлей національной обороны. Рѣчи покрыты рукоплесканіями.

ИЗБРАНІЕ ПРЕЗИДЕНТОВЪ СЕНАТА.

ПАРИЖЪ. 29 декабря. Переизбранъ президентомъ сената Дюбость, президентомъ палаты депутатовъ Депанель.

(По сообщенію столичныхъ газетъ).

МАІОРЪ МОРАТЪ О РУССКОЙ ВОЕННОЙ ОПЕРАЦІИ ВЪ БУКОВИНѢ.

Извѣстный военный обозрѣватель «Вст. Tag.», маіоръ Моратъ посвятилъ большую статью событіямъ, развивающимся на буковино-галиційскомъ - волынскомъ фронтѣ.

«Наступательныя операціи русскихъ въ области Буковины, Днѣстра и Стрыпы,—пишетъ Моратъ,—принимаютъ все болѣе и болѣе серьезный характеръ.

Пока нельзя еще выяснить, насколько русскимъ удастся этими операціями оттянуть германскія войска отъ выполненія намѣченныхъ задачъ».

Германскій военный авторитетъ робко высказываетъ надежду, что расположенныя въ районѣ русскаго наступленія австро-германскія арміи окажутся достаточно сильными для того, чтобы отразить новую опасность. «Во всякомъ случаѣ,—заканчиваетъ маіоръ Моратъ,—нашъ генеральный штабъ сумѣетъ проявить нужную эластичность и приложитъ всѣ усилія, чтобы эта опасность не приняла угрожающихъ размѣровъ».

МѢРЫ ГЕРМАНЦЕВЪ ПРОТИВЪ НАШИХЪ НАБѢГОВЪ.

Отдѣльные набѣги нашихъ стрѣлковъ на германскія позиціи не прекращаются.

Набѣги эти сильно тревожатъ нѣмцевъ, предпринимающихъ для предупрежденія ихъ разныя мѣры.

Въ лѣсахъ повсюду разставлены сплошныя сторожевыя цѣпи, отдѣльные караулы снабжены сторожевыми собаками, передовыя проволочныя заграждения, вырѣзываемыя и часто уносимыя нами, снабжены, кромѣ ро-

Въ Сербіи.

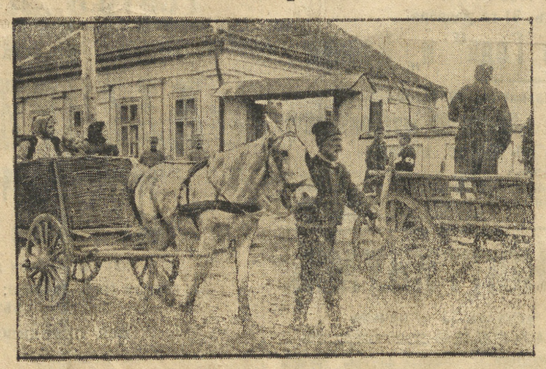

Сербскіе крестьяне-бѣженцы.

На Балканахъ.

(ПО ТЕЛЕГРАФУ).

НА ЧЕРНОГОРСКОМЪ ТЕАТРѢ.

ЦЕТИНЬЕ. 28 декабря. «Прессъ-бюро» сообщаетъ. Наступленіе австрійцевъ съ большою яростью продолжается противъ всего нашего фронта, въ особенности на сѣверо-востокъ, гдѣ слѣдуютъ одинъ за другимъ ожесточенные бои. Непріятель, значительно превосходящій насъ численностью, бѣшено аттакуетъ въ теченіе нѣсколькихъ дней на восточномъ фронтѣ, начиная отъ Пшка. Мы его нѣсколько разъ отражали, нанося ему такія потери, что наши войска, чтобы снова занять потерянную позицію, должны были переступать черезъ груды труповъ. Однако, мы вынуждены были эвакуировать Берану.

У Луково и Майковаца австрійцы потерпѣли неудачу. Контръ-аттака дала намъ возможность снова занять Тутикъ, однако, послѣ подхода подкрѣпленій къ непріятелю мы отступили на лѣвый берегъ Лима.

Противъ фронта горы Ловченъ австрійцы ведутъ ожесточенный бой, который продолжается уже 4 дня. Подъ ураганнымъ непрерывнымъ огнемъ съ военныхъ судовъ и фортовъ Каттаро непріятель дошелъ до нашей первой оборонительной линіи на Ловченѣ. Наши войска неоднократно отражали его, нанося ему огромныя потери. Однако, вечеромъ послѣ ожесточенной борьбы, въ теченіе которой непріятель примѣнялъ удушливые газы, австрійцамъ удалось занять наши позиціи у Кука и Ритаца..

Настроеніе у солдатъ отличное, несмотря на всякаго рода лишенія.

Бои продолжаются.

ЦЕТИНЬЕ. (Число не указано). «Прессъ-бюро» сообщаетъ: «Мы отразили непріятеля съ большими для него потерями, въ особенности въ окрестностяхъ Бераны и въ направленіи на Рутово, гдѣ непріятель послѣ ожесточеннаго боя отступилъ. Мы захватили 2 пулемета, отразили всѣ нападенія на герцеговинскомъ фронтѣ и заняли вновь позицію Кукъ, гдѣ однако не могли удержаться. Ожесточенный бой продолжается.

ВѢСТИ ИЗЪ СОЛУНИ.

СОЛУНЬ. 28 декабря. Большое число германскихъ агентовъ изъ разныхъ частей Македоніи послѣ ареста ихъ консуловъ вернулось въ Солунь или бѣжало въ Монастырь. Патрули союзниковъ обыскали болгарскую церковь и домъ болгарскаго священника, гдѣ нашли нѣсколько документовъ. Произведенъ рядъ арестовъ.

Газеты сообщаютъ о сильномъ движеніи комитаджіевъ за предѣлами болгарскихъ линій, ихъ появилось 2000 около Ускюба, 2500 около Ксанти.

4 германскихъ аэроплана вчера летѣли надъ лагерями союзниковъ и сбросили нѣсколько бомбъ на желѣзную дорогу, не причинивъ вреда.

У ГРЕКО-БОЛГАРСКОЙ ГРАНИЦЫ.

СОЛУНЬ. 28 декабря. Въ теченіе послѣдней недѣли большіе транспорты продолжали высадку англійскихъ подкрѣпленій.

Послѣ полудня 25 декабря большое число французскихъ летчиковъ бомбардировало непріятельскій загоръ и вызвали въ немъ пожаръ. Французскіе развѣдчики установили, что одинъ изъ германскихъ аэроплановъ, которые утромъ того же числа летѣли надъ Солунью, былъ поврежденъ выстрѣломъ изъ орудія и упалъ въ оврагъ въ районѣ Гевгели.

26 декабря утромъ 2 германскихъ летчика снова летѣли надъ городомъ и заливомъ и сбросили бомбы, которыми выбита дверь въ греческомъ домѣ и разбиты стекла, человѣческихъ жертвъ не было.

(По сообщенію столичныхъ газетъ).

МАКЕНЗЕНЪ ВЪ СЕРБІИ.

Верховное командованіе болгаро-германскими войсками на Балканахъ остается въ рукахъ Макензена, самаго свирѣпаго и жестокаго изъ германскихъ генераловъ.

Жестокости, совершаемыя германцами въ Бельгіи и Франціи, блѣднѣютъ передъ тѣмъ, что происходитъ по распоряженію Макензена въ Сербіи. Макензену подчинены Сербія, Албанія, Болгарія и Турція, за исключеніемъ Константинополя, Дарданеллъ, Малой Азіи, вѣренныхъ Сандерсу и Гольцу.

ПРИНЦЪ ВИДЪ НА АЛБАНСКОМЪ ТЕАТРѢ.

По полученнымъ здѣсь вполнѣ достовѣрнымъ свѣдѣніямъ, принцъ Видъ во главѣ одного изъ германскихъ полковъ участвуетъ въ операціяхъ германо-болгарской арміи на албанскомъ театрѣ военныхъ дѣйствій.

Послѣдняя почта.

СОВѢЩАНІЕ ОБЪ ЭКОНОМИЧЕСКОЙ ПОЛИТИКѢ ПОСЛѢ ВОЙНЫ.

На-дняхъ на квартирѣ товарища предсѣдателя Гос. Думы А. Д. Пропопопова состоялось собесѣдованіе представителей промышленности и торговли по вопросу о вынесенномъ совѣтской финансовой комиссіей пожеланіи объ образованіи особаго совѣщанія для разработки основныхъ началъ русской экономической торговой политики послѣ войны. Въ собесѣдованіи принимали участіе нѣкоторые члены Гос. Думы и Гос. Совѣта. Рѣшено было вопросъ этотъ передать въ особое совѣщаніе при совѣтѣ съѣздовъ и образовать постоянный органъ въ составѣ 10-ти членовъ Думы, 10-ти членовъ Гос. Совѣта, 10-ти членовъ торгово-промышленныхъ предпріятій и банковъ для опредѣленія основныхъ началъ нашей экономической торговой политики.

«РАСПРОСТРАНИТЕЛЬНОЕ» ТОЛКОВАНІЕ ЦИРКУЛЯРА О ЕВРЕЯХЪ.

По распоряженію министра внутреннихъ дѣлъ, началось выселеніе евреевъ, прибывшихъ въ Архангельскъ послѣ 1 ноября. Распоряженіе направлено противъ наплыва еврейскихъ эммигрантовъ, массой направившихся въ Архангельскъ съ юга.

ПРОЕКТЪ ИЗМѢНЕНІЯ ОТВѢТСТВЕННОСТИ ПРЕДПРИНИМАТЕЛЕЙ.

Министерство торговли и промышленности предполагаетъ ввести въ дѣйствующее положеніе о вознагражденіи рабочихъ предпринимателями за вредъ и увѣчья болѣе точную градацію ихъ отвѣтственности. Предполагается установить, что на собственниковъ фабрично-заводскихъ предпріятій нельзя возлагать отвѣтственности за случаи физическаго ущерба, не зависящіе отъ непредусмотрительности владѣльца предпріятій. Мѣра эта предпринимается въ виду того, что владѣльцы фабричныхъ предпріятій уклоняются отъ пріема на работу участниковъ войны, имѣющихъ существенные физическіе недостатки, не желая рисковать отвѣтственностью за поврежденія, произведенныя не въ условіяхъ фабричной работы.

ОЗНАКОМЛЕНІЕ СЪ ДѢЯТЕЛЬНОСТЬЮ СТРАХОВЫХЪ УЧРЕЖДЕНІЙ.

Общество секретарей больничныхъ кассъ проектируетъ командировать въ различные промышленные центры Россіи своихъ членовъ для ознакомленія на мѣстахъ съ дѣятельностью страховыхъ учрежденій. Всѣ собранные матеріалы будутъ опубликованы въ страховыхъ органахъ.

ЗЕМСКОЕ СОБРАНІЕ О ЗАЯВЛЕНІИ А. Н. ХВОСТОВА.

Казанское губернское земское собраніе постановило поддержать заявленіе въ бюджетной комиссіи министра внутреннихъ дѣлъ А. Н. Хвостова, что «только созывъ Гос. Думы можетъ поднять патріотическое настроеніе страны».

Резолюція родительскаго комитета.

По поводу убійства въ Тамбовѣ инспектора реальнаго училища 15-лѣтнимъ ученикомъ, родительскій комитетъ училища принялъ слѣдующую резолюцію:

«Заслушавъ сообщенія объ убійствѣ, имѣвшемъ мѣсто въ реальномъ училищѣ 13 декабря 1915 г., родительскій комитетъ считаетъ своимъ нравственнымъ долгомъ высказать глубокое сожалѣніе по поводу происшедшаго и принести искреннее соболѣзнованіе какъ семьѣ почившаго инспектора Ивана Ивановича Шираевскаго, такъ и всему педагогическому персоналу училища. Осуждая безусловно поступокъ ученика Сперанскаго, комитетъ констатируетъ, что подобныя уродливыя явленія могли появиться на почвѣ общаго разлада русской жизни, лишающаго даже дѣтей присущаго имъ по природѣ мягкосердечія. Кромѣ того, комитетъ не можетъ обойти молчаніемъ и то обстоятельство, что допущеніе малолѣтнихъ дѣтей къ участію въ непосредственныхъ дѣйствіяхъ на театрѣ войны и восхваленіе въ печати воинскихъ доблестей малолѣтнихъ воиновъ усугубляютъ общую распаханность нервной системы подрастающаго поколѣнія и вырабатываютъ въ немъ слишкомъ легкомысленное отношеніе къ жизни.

Оторванность школы отъ семьи создавала то, что дѣти проводили время въ школѣ внѣ контроля родителей, а условія ихъ жизни въ семьѣ были неизвѣстны педагогамъ. Такая двойственность въ обстановкѣ жизни несомнѣнно отражалась сильно на впечатлительныхъ, неуравновѣшенныхъ дѣтяхъ и вырабатывала въ нихъ отрицательныя черты характера. Недостатки учебно - воспитательнаго дѣла въ школѣ и разобщенность дѣтей съ родителями ставятъ судьбу учащейся молодежи въ зависимость отъ самыхъ разнообразныхъ причинъ; переживаемая нынѣ отечествомъ война, съ ея кровавыми ужасами, съ одной стороны, и кровавыя драмы на окраинѣ кинематографовъ, съ другой—должны отразиться на психикѣ ребенка и могутъ быть причиной такихъ даже безсмысленныхъ поступковъ, какъ убійство ученикомъ преподавателя. Но комитетъ далекъ отъ мысли винить администрацію училища. Общая постановка учебно - воспитательнаго дѣла въ немъ не даетъ повода къ серьезнымъ нареканіямъ, и тѣ вопросы и способы разрѣшенія ихъ, которые вставали передъ президіумомъ комитета, при ознакомленіи его съ преподаваніемъ въ училищѣ, встрѣчали со стороны педагогическаго персонала благожелательное отношеніе.

Поэтому комитетъ считаетъ, что только обоюдными усиліями семьи и школы можетъ быть достигнута такая постановка дѣла воспитанія дѣтей, которая направитъ ихъ на путь правильнаго развитія».

Письмо Е. К. Брешковской.

Въ Москвѣ однимъ частнымъ лицомъ получено письмо отъ Е. К. Брешковской, въ которомъ описываются условія ея жизни въ Иркутскѣ, гдѣ ей разрѣшено жить для лѣченія. «Р. В.» заимствуютъ нѣкоторыя выдержки изъ этого письма.

«Другая недѣля, какъ я въ Иркутскѣ, на квартирѣ у старыхъ знакомыхъ, въ теплой комнатѣ, накормленная и ни въ чемъ не нуждающаяся. Въ городѣ есть доктора, могущіе съ успѣхомъ поддерживать меня на ногахъ и предотвратить хворости, вызываемыя лѣтами и тѣми болѣзнями, которыя уже овладѣли организмомъ и дѣлаютъ его все менѣе способнымъ сопротивляться новымъ опустошеніямъ. Однимъ словомъ, можно еще было бы починиться, задержать наступленіе полнаго разложенія, калѣчества, приводящаго къ полной безпомощности, что и есть самое страшное. Однако возможное не есть еще обязательная дѣйствительность. На пути къ поправкѣ здоровья стоятъ препятствія, столь прочно установленныя, что они растутъ, а не уменьшаются».

«За дорогу, проведенную день и ночь на воздухѣ,—заканчиваетъ свое письмо Е. К. Брешковская,—я поправилась: успокоилась душевно и надышалась чистымъ воздухомъ.

Рабочая жизнь.

ОРГАНИЗАЦІЯ БИРЖИ ТРУДА.

Петроградская городская биржа труда, организованная лишь во время войны, въ настоящее время является фактически—всероссійской. Биржа преслѣдуетъ задачи урегулировать предложеніе спроса и труда не только въ Петроградѣ, но и повсемѣстно, что уже осуществляется на практикѣ. Въ послѣднее время выдвинутъ проектъ о реорганизаціи биржи труда на основѣ допущенія къ работѣ въ ней представителей рабочихъ и предпринимателей. Биржа труда въ письмѣ на имя центральнаго военно - промышленнаго комитета высказала пожеланіе о совмѣстномъ обмѣнѣ мнѣній по упомянутому вопросу. Рабочій отдѣлъ центральнаго военно-промышленнаго комитета, куда было направлено письмо, отнесся сочувственно къ идеѣ организаціи биржи труда по этимъ началамъ и уже увѣдомилъ правленіе биржи, что охотно созоветъ особое совѣщаніе при комитетѣ съ участіемъ представителей труда. Въ совѣщаніи примутъ участіе члены рабочей группы комитета.

Екатеринбургъ 31-го декабря.

НЕ РАЗРѢШЕННЫЕ ВОПРОСЫ.

Проводы стараго 1915 года нельзя сказать, чтобы были изъ веселыхъ. Если на театрахъ войны дѣла наши значительно улучшились и ближайшее будущее представляется также успокоительнымъ, то иное положеніе въ «тылу».

Произошло и происходитъ то, что въ сущности говоря, совершенно не ожидалось.

Еще въ началѣ уходящаго въ исторіи года никто не думалъ и не предполагалъ, что въ Россіи — странѣ хлѣба и многихъ другихъ пищевыхъ продуктовъ окажутся серьезныя продовольственныя затрудненія и настанетъ ея съ тѣмъ несообразная дороговизна. Но это по теоріи совершенно недопустимое явленіе—самый реальный фактъ, дающій себя тяжело чувствовать, особенно необезпеченнымъ классомъ населенія. По точнымъ даннымъ сельско-хозяйственной статистики сборъ хлѣбовъ въ 1915 г. былъ выше средняго, такъ-что недостатка въ продовольствіи быть не могло. Даже напротивъ, по сравненіи съ предыдущими годами долженъ былъ оказаться избытокъ, котораго некуда дѣвать, такъ-какъ хлѣбный экспортъ благодаря войнѣ страшно пасть.

Себѣстоимость хлѣба и рыночная цѣна его могла дѣйствительно подняться вслѣдствіе вздорожанія работъ, но не въ той степени, какъ это наблюдается. Спекулятивный характеръ дороговизны хлѣбныхъ продуктовъ можно считать поэтому несомнѣннымъ. Стремленіе возможно болѣе нажиться, сорвать съ потребителя одинаково распространено во всѣхъ слояхъ населенія, не исключая глухихъ деревень. Бороться съ спекуляціей, съ искусственнымъ повышеніемъ цѣнъ можно нѣсколькими средствами, притомъ не въ отдѣльности примѣняемыми, а въ совокупности. Такспровка, на которую стали смотрѣть отрицательно, такъ какъ она не оправдала возлагавшихся на нее надеждъ, не должна быть исключена изъ средствъ борьбы съ дороговизной.

Дѣйствіе ея на дороговизну было переоцѣнено, но несомнѣнно во многихъ случаяхъ принудительная нормировка цѣнъ имѣетъ самое положительное значеніе.

Отвѣтственность за нарушеніе таксы является какъ ни какъ сдерживающимъ средствомъ противъ спекуляціи. Если вслѣдъ за введеніемъ таксъ обнаруживается сокращеніе предложенія таксируемыхъ предметовъ, то можно прибѣгнуть къ общественнымъ и даже государственнымъ заготовкамъ ихъ. Какъ крайній случай хлѣбная торговля можетъ быть объявлена государственной монополіей, которая проектировалась въ цѣляхъ улучшенія внутренняго и внѣшняго хлѣбныхъ рынковъ и въ мирное время. Дороговизна хлѣба и другихъ пищевыхъ продуктовъ еще не столь грозное явленіе, какъ недостатокъ ихъ. Послѣдняго у насъ въ дѣйствительности не должно бы быть, но тѣмъ не менѣе оно существуетъ, въ особенности въ городахъ и крупныхъ селеніяхъ.

Главная причина недостатка, а мѣстами едва ли не полнаго отсутствія продуктовъ—найдена. Это полное разстройство желѣзнодорожнаго транспорта, надъ упорядоченіемъ котораго заняты сейчасъ нѣсколько вѣдомствъ, но реальныхъ результатовъ пока не замѣтно. Положеніе дѣла не настолько однако безнадежно, какъ могло казаться въ виду испытываемой послѣдній мѣсяцъ во многихъ мѣстахъ нужды въ предметахъ первой необходимости. Особое совѣщаніе по продовольствію, на основаніи собранныхъ свѣдѣній, установило, что общее количество затребованныхъ городами на декабрь—январь желѣзнодорожныхъ продовольственныхъ перевозокъ составляетъ около 87 милліоновъ пудовъ безъ Петрограда и Москвы. Прибавляя же двухмѣсячную потребность въ подвозѣ продовольственныхъ продуктовъ обѣихъ столицъ, предъявленное къ желѣзнымъ дорогамъ со стороны продовольственнаго совѣщанія заданіе опредѣлится въ 140 милліоновъ на два мѣсяца или въ 70 милліоновъ на одинъ мѣсяцъ. Въ переводѣ на вагоны это дастъ всего 2,300 вагоновъ въ день, т. е. лишь небольшую долю ежедневной работы нашей желѣзнодорожной сѣти.

Вопросъ с

Сегодня въ номерѣ:

На западномъ фронтѣ безъ перемѣнъ.

На Кавказѣ въ приморскомъ направлении русскій отрядъ занялъ часть селенія Тевъ.

Къ юго-востоку отъ Тортумгельскаго озера и въ Персіи удачные поиски развѣдчиковъ.

Въ Месопотаміи отрядъ англійскихъ войскъ разбилъ турокъ на правомъ берегу Тигра и занялъ непріятельскія позиціи.

На Балканахъ въ сѣверо-восточной части черногорскаго фронта австрійцы наступаютъ большими силами.

Черногорцы очистили Берану и отступили на лѣвый берегъ Лима.

У Ловчена австрійцы заняли черногорскія позиціи близъ Кука и Ритаца. Идутъ ожесточенные бои.

Листки изъ блокнота.

Праздники — сезонъ освященныхъ традиціей усиленныхъ возліяній Бахусу.

Казалось бы, въ переживаемое нами время эти возліянія должны были сойти на нѣтъ: вѣдь въ теченіе уже 1½ лѣтъ спиртнымъ напиткамъ объявлена непримиримая война.

Но вотъ что говорятъ жизненные факты.

Въ «Кіевской Мысли» пишутъ о новомъ изобрѣтеніи въ данной области, получившемъ спеціальныя наименованія «звашки» и «крукалки».

По внѣшности «звашки» нитѣмъ не отличаются отъ обычныхъ «званыхъ вечеровъ». Разница лишь въ особыхъ условіяхъ времени: [illegible]ное въ нынѣшній «званый» — выпивка и устроитель «звашки» обязанъ [illegible] поставить [illegible] «тихій буфетъ», [illegible] разнообразный и достаточно обильный. Характеръ обычнаго званаго вечера «извѣстенъ»: чаекъ, разговоры, пляски для молодежи, зеленые столики для людей солидныхъ, за ужиномъ или закуской легкая выпивка. Напиться допьяна на обычномъ званомъ вечерѣ—дѣло трудное и даже предосудительное, непріличное. Нынѣшняя званка устраивается спеціально для выпивки, и чѣмъ пьянѣе, тѣмъ лучше,—приходятъ, усаживаются и наклираются до поздней ночи и даже до утра. Но наклираются не зря. Устроитель званки, если онъ человѣкъ съ толкомъ, обставляетъ дѣло такъ, чтобы вышло не то музей, не то выставка. На столѣ «все», что можно или удалось достать: и денатурятная ханка, и одеколонь для извозчик.; и шандеръ-бальзамъ, калганныя капли или иные затонные суррогаты, и спиртнякъ просто, и спиртнякъ съ водичкой, и пиво, и наливки, и коньякъ, и вина, и ликеры... Любопытная черта: на провинціальныхъ званкахъ входитъ въ моду представлять спеціально для дамъ кокаинъ. Гости не просто наливаются, а кушаютъ, сравниваютъ, сопоставляютъ, дѣлятся впечатлѣніями — въ ожиданіи «гвоздя». А на званкѣ непремѣнно долженъ быть «гвоздь». И преподносится онъ, когда гости уже достаточно накушались. Мнѣ разсказывали, какой фуроръ произвела на одной такой званкѣ вдругъ поставленная хозяиномъ на столъ бутылка обыкновенной казенной водки,—съ красной головкой». Сначала кричали ура и качали хозяина. Потомъ усомнились—внимательно обслѣдовали бутылку и сургучную печать—не поддѣлка ли доскать. Когда убѣдились, что поддѣлки нѣтъ, стѣнно сооружали что то вродѣ трона, постаивали на него бутылку; ее пѣтовали, ее называли нѣжнѣйшими ласкательными словами, ставъ кругомъ возлѣ нея, ей пѣли величаніе.

Немудрено, что при такомъ восторженномъ отношеніи обывателей къ гонимой монополькѣ и инымъ водочнымъ издѣліямъ у полиціи, призванной водворять въ населеніи трезвость, безсильно опускаются руки; и она первая готова подать голосъ за разрѣшеніе продажи спиртныхъ напитковъ.

По крайней мѣрѣ, какъ сообщаетъ «Сѣв. Кавк. Край», владикавказскій полицеймейстеръ просилъ владикавказскую городскую управу сообщить ему, въ какомъ положеніи находится вопросъ о разрѣшеніи продажи вина въ ресторанахъ перваго разряда, такъ какъ тайная торговля спиртными напитками и разными суррогатами не только не прекращается, но увеличивается; по заявленію полицеймейстера, и полиція не въ состояніи услѣдить за тайнымъ пинкарствомъ.

Таковы результаты народнаго «отрезвленія», которому многіе публицисты авансомъ пѣли дифирамбы, приходя въ восторгъ отъ «моментальной» гибели многовѣковаго «Зеленаго Змія».

Но послѣдній и не думалъ погибать...

Алкоголизмъ—соціальное зло (подобно, напр., проституціи) и требуетъ совсѣмъ иныхъ мѣръ воздѣйствія.

Зсъ.

ТЕЛЕГРАММЫ.

(ОТЪ ПЕТРОГРАДСКАГО ТЕЛ. АГЕНТСТВА).

ПРИДВОРНЫЯ ИЗВѢСТІЯ.

ПЕТРОГРАДЪ. 29 декабря. Сегодня высокопреосвященный Питиримъ, митрополитъ Петроградскій и Ладожскій съ братіею Александро-Невской лавры и настоятель Троицко-Сергіевской пустыни съ братіею пустыни выѣхали въ Царское Село, гдѣ въ Александровскомъ дворцѣ по случаю Рождественскихъ праздниковъ славили Христа-Спасителя. При славленіи присутствовали Ихъ Императорскія Величества Государь Императоръ, Государыня Императрица Александра Феодоровна съ Ихъ Императорскими Высочествами Наслѣдникомъ Цесаревичемъ и Августѣйшими Дочерьми.

По возвращеніи въ Петроградъ высокопреосвященный Питиримъ съ настоятелемъ Троицко-Сергіевской пустыни и съ братіей лавры и пустыни прослѣдовали въ собственный Его Императорскаго Величества Аничковъ дворецъ, гдѣ въ присутствіи Ея Императорскаго Величества Государыни Императрицы Маріи Феодоровны славили Христа-Спасителя.

ДѢЙСТВІЯ И РАСПОРЯЖЕНІЯ ПРАВИТЕЛЬСТВА.

ПЕТРОГРАДЪ. 29 декабря. Совѣтъ министровъ утвердилъ представленіе министра юстиціи съ проектомъ правилъ о порядкѣ по завѣдыванію управленія секвестованными имуществами и предпріятіями, выработанныхъ особымъ совѣщаніемъ при министерствѣ юстиціи; одобрилъ представленіе министерства путей сообщенія объ учрежденіи временнаго распорядительнаго комитета по военнымъ путямъ для надлежащаго планомѣрнаго использованія ихъ для перевозокъ въ видахъ разгрузки желѣзныхъ дорогъ.

Въ совѣщаніи министровъ, образованномъ для объединенія дѣятельности особыхъ совѣщаній продовольствія и снабженія топливомъ и согласованія общей работы, принятое для центра во всей постановкѣ дѣла сверху до низу, создавъ повсемѣстно въ губерніяхъ совѣты уполномоченныхъ, какъ спорные пункты, на мѣстахъ объединенной правительственной дѣятельности въ борьбѣ съ дороговизной.

ПЕТРОГРАДЪ. 29 декабря. Въ «Собраніи Узаконеній» опубликовано, что срокомъ введенія въ дѣйствіе временнаго налога съ билетовъ для входа въ публичныя зрѣлища и увеселенія опредѣляется 1 февраля 1916 г. и объ избраніи на 1916 годъ газеты «Сельскій Вѣстникъ» для публикацій о назначеніи заложенныхъ имуществъ въ продажу съ публичныхъ торговъ.

ПЕТРОГРАДЪ. 29 декабря. Совѣтъ министровъ одобрилъ представленіе военнаго министра о пониженіи въ наименьшей мѣрѣ роста для пріема на военную службу во время войны до двухъ аршинъ 1½ вершковъ при наличіи хорошаго здоровья и крѣпкаго тѣлосложенія, также лицъ, подлежащихъ переосвидѣтельствованію.

ПЕТРОГРАДЪ. 29 декабря. Въ министерствѣ финансовъ разрабатывается вопросъ о расширеніи сферы примѣненія женскаго труда въ учрежденіяхъ министерства. Проектъ предусматриваетъ допущеніе лицъ женскаго пола къ должности до помощниковъ столоначальника или бухгалтера въ казенныхъ палатахъ и бухгалтера второго разряда въ губернскихъ казначействахъ, также въ должности дѣлопроизводителей податныхъ инспекторовъ. Во всѣхъ этихъ должностяхъ женщинамъ предполагается предоставить права государственной службы съ правомъ на пенсію и зачетомъ при извѣстныхъ условіяхъ прежней службы.

Министерство финансовъ разрабатываетъ вопросъ объ усиленіи состава общихъ присутствій для свидѣтельствованія уѣздныхъ казначействъ, причемъ предполагается ввести въ составъ присутствія представителей земскаго и городского управленій.

ПРІЕМЪ ГОСУДАРЕМЪ ИМПЕРАТОРОМЪ РОДЗЯНКО.

ПЕТРОГРАДЪ. 29 декабря. Сегодня предсѣдатель Гос. Думы Родзянко выѣзжалъ въ Царское Село. Высочайшая аудіенція продолжалась 40 минутъ и носила высоко-милостивый характеръ. Предсѣдатель Гос. Думы имѣлъ счастье подробно доложить о трудахъ бюджетной комиссіи и о предстоящемъ разсмотрѣніи государствен. росписи въ Гос. Думѣ.

ПЕРЕВОЗКА ПОДАРКОВЪ ВЪ АРМІЮ.

ПЕТРОГРАДЪ. 29 декабря. Согласно циркуляру министерства путей сообщенія начальникамъ дорогъ подарки и пожертвованія для строевыхъ частей войскъ, находящихся на театрѣ военныхъ дѣйствій, также бѣженцевъ, отправляемые въ ставку Государя Императора на имя штаба Верховнаго Главнокомандующаго или личнаго адъютанта и начальника штаба подлежатъ перевозкѣ по слѣдующимъ льготнымъ тарифамъ: подарки воинскихъ частей безплатно съ соблюденіемъ условій льготнаго тарифа, подарки бѣженцевъ въ кредитъ съ уплатой по ставкамъ воинскаго тарифа за счетъ казны съ соблюденіемъ условій льготнаго тарифа.

ИТОГИ ПОДПИСКИ НА ЗАЕМЪ.

ПЕТРОГРАДЪ. 29 декабря. Согласно послѣднимъ свѣдѣніямъ, подписка на военный заемъ въ учрежденіяхъ Гос. банка, въ казначействахъ, Гос. сберегат. кассахъ и учрежденіяхъ мелкаго кредита дала болѣе 305 милліоновъ, изъ этой суммы на долю Петрограда приходится около 60 милліоновъ, Москвы болѣе 45, въ прочихъ мѣстностяхъ 200 мил. Подписка въ учрежденіяхъ банка дала 88,9 милліона, въ казначействахъ и 29 милліоновъ, сберегат. кассахъ и учрежденіяхъ мелкаго кредита 187 милліоновъ. Такъ какъ частными коммерческими банками принято 600 милліоновъ, а въ портфель Государств. сберегат. кассъ 80, то до настоящаго времени уже реализировано 985 милліоновъ. Необходимо имѣть въ виду, что сумма эта увеличится, благодаря продолжающейся до 9 января подпискѣ въ полевыхъ и крѣпостныхъ казначействахъ.

ОТКРЫТІЕ «ДОМА НАРОДНЫХЪ ТЕАТРОВЪ».

МОСКВА. 29 декабря. Освященъ и открытъ домъ имени академика живописи Полѣнова, сооруженный на его средства секціею фабричныхъ и деревенскихъ театровъ Общества народныхъ университетовъ. Въ домѣ будутъ мастерскія, библіотека и зрительный залъ для показательныхъ спектаклей народныхъ театровъ.

СЪѢЗДЪ ТОРФОПРОМЫШЛЕННИКОВЪ.

МОСКВА. 29 декабря. Подъ предсѣдательствомъ главноуполномоченнаго по топливу профессора Новгородцева открылся съѣздъ торфопромышленниковъ московскаго района, по вопросамъ улучшенія и усиленія добычи торфа, какъ топлива.

ПОЖЕРТВОВАНІЕ.

НОВОЧЕРКАССКЪ 29 декабря. Землевладѣлица Пиховкина пожертвовала 500 десятинъ земли въ Ростовскомъ округѣ на устройство женской общины съ церковью, школой и лечебницей.

ХРОНИКА.

Новогоднее молебствіе. Въ 12 час. ночи на 1 января преосвященнымъ Серафимомъ будетъ совершено въ Кафедральномъ соборѣ новогоднее молебствіе.

Обезпеченіе дровами. Пермскій губернаторъ сообщилъ екатеринбургской городской управѣ, что съ его стороны не встрѣчается препятствій къ изысканію городомъ 100000 руб. на заготовку и закупку дровъ для нуждъ городского населенія, но дороги эти должны быть проведены по городской смѣтѣ на 1916 г.

Помощь семьямъ призванныхъ въ войска. 29 декабря состоялось засѣданіе городского попечительства по оказанію помощи семьямъ призванныхъ въ войска. Разсмотрѣны и утверждены дополнительные списки лицъ, имѣющихъ право на полученіе пособія.

Выяснилось, что ко времени выдачи пособія за декабрь въ распоряженіи городского попечительнаго комитета состояло 11458 р. 11¼ к., изъ коихъ выдано въ декабрѣ 10540 руб. 49¾ к. Осталось на 1 января 917 р. 61½ коп.

Предстоитъ къ выдачѣ за январь по разсрочной вѣдомости 1898 семьямъ 10080 р., 60 семьямъ бѣженцевъ 394 руб. 38 коп.; по дополнительной вѣдомости 1439 р. 73½ к. и не выданныхъ въ декабрѣ 655 р. 78 к., а всего 12569 р. 89½ коп. Далѣе попечительство постановило просить губернское присутствіе: перевести въ его распоряженіе 11652 руб. 28 к. для выдачи пособія за январь 1916 г.,

Попудный сборъ. Управленіе Пермской ж. д. сообщило екатеринбургской городской управѣ что попудный сборъ съ грузовъ ст. Екатеринбургъ 1 въ пользу города за ноябрь с. г. выразился въ суммѣ 4266 р. 37 коп.

Благодарность. Императорскій Юрьевскій университетъ сообщаетъ Екатеринбургской городской управѣ, что совѣтъ его въ засѣданіи 9 декабря постановилъ выразить екатеринбургскому городскому управленію благодарность за его согласіе оказать университету временный, въ случаѣ эвакуаціи, пріютъ.

Болѣзнь члена управы. Членъ екатеринбургской городской управы П. П. Взельщиковъ серьезно заболѣлъ.

Въ пользу бѣженцевъ. Отъ В. С. поступило въ редакцію «Ур. Жиз.» 2 руб., въ пользу бѣженцевъ.

Экскурсія. 29 декабря городъ посѣтила экскурсія учениковъ Алапаевскаго городского училища въ составѣ 20 учениковъ и 2 преподавателей. Городская управа предоставила экскурсантамъ безплатное помѣщеніе въ 2 высшемъ начальномъ училищѣ.

Арестъ представителя сахарной фирмы. На-дняхъ, въ порядкѣ охраны, чинами екатеринбургской полиціи арестованъ и заключенъ въ тюрьму, за противодѣйствіе присылки въ Екатеринбургъ сахара и сахарнаго песку, екатеринбургскій довѣренный курскихъ сахаро-рафинадныхъ заводовъ Н. Б. Авербухъ.

НА ПЕРМСКОЙ Ж. Д.

Результаты эксплоатаціи Пермской желѣзной дороги за истекшее полугодіе, по статистическимъ даннымъ управленія дороги, при длинѣ путей въ 2022 версты, выразились въ слѣдующихъ цифрахъ: общій пробѣгъ поѣздовъ — 6457599, болѣе прошлаго года за этотъ-же періодъ на 61182 верст.; паровозовъ 8620103 паровоза—верстъ, болѣе прошлаго года на 238546; осей всѣхъ вагоновъ—382440976 осе-верстъ вагоновъ, болѣе прошлаго года на 40785896; число груженыхъ вагоновъ, принятыхъ съ сосѣднихъ дорогъ—113739, болѣе прошлаго года на 15120; число груженыхъ вагоновъ, сданныхъ на сосѣднія дороги—107414, болѣе прошлаго года на 22329; число вагоновъ, нагруженныхъ на станціяхъ своей дороги—149662, менѣе прошлаго года на 28354, число перевезенныхъ по дорогѣ платныхъ пассажировъ—2952883, болѣе прошлаго года на 289200: количество багажа и грузовъ пассажирской скорости, перевезенныхъ по дорогѣ — 1418603 пуд., болѣе прошлаго года на 943844 пуд.; количество перевезенныхъ грузовъ большой и малой скорости—166548364 пуд., болѣе прошлаго года на 7546862 пуд., количество перевезенныхъ хозяйственныхъ грузовъ — 32186691 пуд., менѣе прошлаго года на 2198202 пуд.

Получено валового дохода по эксплоатаціи дороги 12709447 руб., менѣе прошлаго года на 1211345 руб., произведено эксплоатаціонныхъ расходовъ 8213131 руб., болѣе прошлаго года на 116096 руб., получено чистой прибыли 4496316 руб., менѣе прошлаго года на 1327441 руб.

Театръ и музыка.

ОБЩЕСТВЕННОЕ СОБРАНІЕ.

Гастроль О. О. Преображенской.

Во вторникъ 29 декабря, въ залѣ Общественнаго собранія состоялся вечеръ заслуженной артистки Императорскихъ театровъ О. О. Преображенской и тенора А. Д. Александровича. Несмотря на битковой сборъ въ этотъ вечеръ въ городскомъ театрѣ, залъ Общественнаго собранія былъ переполненъ публикой, такъ какъ имя артистки извѣстно не только въ Росіи, но и заграницей. Кромѣ того, ранѣе кругъ почитателей балета былъ не великъ, а за послѣдніе годы интересъ къ балету появился въ массахъ.

О. О. Преображенская имѣла, конечно, заслуженный успѣхъ, но кто ее видѣлъ въ 90-хъ годахъ, могъ только убѣдиться, что годы по всемъ кладутъ свой отпечатокъ и какъ бы не великъ былъ талантъ, онъ безсиленъ бороться съ природой. — Мы видѣли классическую и талантливую балерину но нѣтъ уже прежней пластики и легкости исполненій ея.

Теноръ А. Д. Александровичъ обладаетъ небольшимъ голосомъ съ баритонъ оттѣнкомъ и далъ очень интересную программу изъ романсовъ и пѣсенъ, исполненныя имъ талантливо, оригинально и съ большой экспрессіей.

У рояля былъ Н. Н. Проскуринъ, поддерживавшій успѣхъ всего вечера.

Письма въ редакцію.

М. Г., г. редакторъ!

Покорнѣйшая просьба напечатать дополнительный списокъ лицъ, замѣнившихъ визиты взаимнымъ поздравленіемъ съ праздникомъ Рождества Христова и Новымъ годомъ въ Общественномъ собраніи 25 декабря и внесшихъ деньги на благотворительныя цѣли:

А. А. Федорова, И. А. Макарова, П. Е. Макарова, М. Н. Степановъ съ супругой, С. Ф. Богатіевъ, Г. Ф. Богатіевъ, А. П. Пеняевъ, М. Э. Берегманъ, Н. К. Бревновъ, Л. О. Томашевскій, А. М. Завьяловъ, А. Л. Матвѣевъ, Е. А. Макаровъ, П. П. Шечковъ, С. Ф. Лаговскій, В. П. Аничковъ, И. І. Доберъ, К. Х. Агафуровъ, В. А. Кенигсонъ, С. А. Удинцевъ, С. В. Логиновъ, А. Н. Николаевъ, Н. Н. Лазаревъ, М. Е. Первушинъ съ супругой, И. О. Контовтъ, П. В. Ивановъ, К. А. Герцъ, В. Ф. Пиновскій, Л. П. Степановъ съ супругой, В. С. Лопатинъ, К. Т. Зацѣпинъ, С. И. Бѣловичъ, К. Х. Агафуровъ, Б. А. Желѣзновъ, А. А. Желѣзновъ, А. Ф. Кругликовъ, Ф. Н. Григоріевъ, М. А. Федосѣевъ, В. П. Злоказовъ, М. М. Степанова, Е. П. Упорова.

При этомъ считаю долгомъ заявить, что отъ подписавшихся и собравшихся на завтракъ въ Общественномъ собраніи поступило пожертвованій въ капиталъ на постройку зданія почлежнаго дома въ Екатеринбургѣ 369 руб. и въ распоряженіе Екатеринбургскаго уѣзднаго общества на помощь семьямъ призванныхъ воиновъ 185 руб., а всего 554 руб., за что приносится искренняя благодарность всѣмъ откликнувшимся на мой призывъ.

Съ совершеннымъ почтеніемъ, городской голова. **Обуховъ.**

Въ редактируемой Вами газетѣ въ нумерѣ отъ 25 или 26 ноября 1915 г. появилась корреспонденція изъ Н.-Тагила съ отчетомъ собранія родительскаго комитета отъ 17-го истекшаго ноября. Въ мѣстномъ обществѣ, въ силу какихъ-то непонятныхъ для меня причинъ, означенная замѣтка приписывается мнѣ, въ виду сего покорнѣйше прошу Васъ, если невозможно обнаружить автора корреспонденціи, то помѣстить въ Вашей уважаемой газетѣ заявленіе редакціи вмѣстѣ съ настоящимъ письмомъ, что авторомъ сообщенія является другое лицо, а не я, и что я корреспондентомъ Вашей газеты никогда не состоялъ и не состою. Причинами столь запоздалаго письма является: 1) сравнительно недавнее ознакомленіе съ вышеуказанной замѣткой (10 декабря) и во 2) мнѣ желательно было знать, какъ будетъ реагировать на эту замѣтку родительскій комитетъ ж. г., засѣданіе котораго по этому поводу состоялось 1 декабря.

При этомъ считаю долгомъ заявить, что содержаніе замѣтки не отвѣчаетъ истинѣ, и что въ какую либо полемику съ авторомъ по этому поводу вступить не намѣренъ. 19 декабря 1915 г.

Товар. предсѣд. род. ком. Н.-Тагильской ж. г.

Яковъ Леонидовичъ Борманъ.

Редакція удостовѣряетъ, что г. Я. Л. Борманъ корреспондентомъ «Ур. Ж.» изъ Н.-Тагила не состоялъ и не состоитъ и отчетъ о собраніи родительскаго комитета за 17 ноября составленъ другимъ лицомъ.

†М. Е. Ададуровъ.

19 декабря въ Петроградѣ скончался Михаилъ Евграфовичъ Ададуровъ, бывшій нѣсколько лѣтъ тому назадъ начальникомъ движенія Пермской желѣзной дороги. Съ самаго пріѣзда М. Е. направилъ свои энергію и недюжинный умъ на объединеніе дѣятельности всѣхъ подчиненныхъ ему лицъ, видя въ этомъ главный залогъ успѣха дѣла, во главѣ котораго онъ сталъ. Желѣзнодорожные служащіе хорошо помнятъ «объединительные вечера», заведенные А. На эти вечера собирались не только служащіе управленія жел. дороги, но съѣзжались и линейные. Вечера эти, на которыхъ служащіе съ своими семьями имѣли возможность повеселиться, послушать чтеніе, какое нибудь музыкальное произведеніе, ближе познакомиться другъ съ другомъ, пользовались большой популярностью среди служащихъ. На этихъ же вечерахъ сглаживалась грань между большими и маленькими служащими. Одновременно съ стремленіемъ къ объединенію служащихъ М. Е. принялся за цѣлый рядъ реформъ въ дѣлѣ пользованія подвижнымъ составомъ дороги (паровозами и вагонами) въ томъ смыслѣ, чтобы вагоны стояли безъ движенія возможно меньше времени, чтобы поѣзда шли въ полномъ составѣ и т. п. Былъ предложенъ рядъ премій за все, что можетъ способствовать скорѣйшему обороту подвижного состава. Но, такъ какъ всѣ эти реформы шли въ разрѣзъ съ укоренившейся рутиной, а объединеніе служащихъ истолковано было, какъ нѣчто угрожающее общественному спокойствію, то М. Е. вынужденъ былъ скоро оставить мѣсто.

Происходя изъ извѣстной семьи Ададуровыхъ, давшей нѣсколько очень извѣстныхъ желѣзнодорожныхъ дѣятелей, М. Е. по окончаніи университета по юридическому факультету служилъ мировымъ посредникомъ, былъ актеромъ и долгіе годы былъ подъ подозрѣніемъ. Умеръ онъ около 70 лѣтъ отъ роду, оставивъ жену, дочь и сына, не оставивъ семьѣ своей ничего. Послѣ покойнаго осталась большая переписка съ Л. Н. Толстымъ. Миръ праху твоему чудный и чуткій человѣкъ.

Зайдель.

Корреспонденціи.

ПЕРМЬ.

Созваннымъ на очередное засѣданіе городской думы гласнымъ представленъ рядъ докладовъ, изъ которыхъ остановимся на главнѣйшихъ, къ тому же имѣющихъ связь съ вопросами, занимающими не одну Пермь. Я имѣю въ виду прежде всего вопросъ о борьбѣ съ дороговизной. Для успѣха борьбы съ спекулятивнымъ вздутіемъ цѣнъ на предметы первой необходимости дѣйствительнымъ средствомъ могутъ служить лишь общественныя заготовки и устройство общественныхъ складовъ для продажи предметовъ первой необходимости по нормальнымъ цѣнамъ. Исходя изъ этого, управа предложила возбудить ходатайство о займѣ на эти операціи: на заготовку ржаной муки—140000 руб., пшеничной—70000 руб., крупчатки—50000 руб. соли—6000 руб., сахара—20000 руб., на устройство и оборудованіе городской хлѣбопекарни—4000 руб., потребительному обществу «Объединеніе» на открытіе для продажи населенію города предметовъ первой необходимости—10000 руб. и на заготовку дровъ—200000 руб., всего 500000 руб. Одинъ изъ гласныхъ внесъ предложеніе о необходимости заготовки фуража для лошадей, главнымъ образомъ, овса, цѣна на который достигла 1 руб. 70 коп. за пудъ. Тутъ же выяснилось, что займа въ 500 тыс. руб. будетъ совершенно недостаточно, и цыфра эта была сразу увеличена вдвое, при чемъ на заготовку дровъ рѣшено израсходовать вмѣсто 200 т. р. 400 тыс. Въ виду того, что цѣны на дрова растутъ непомѣрно быстро, постановлено возбудить ходатайство передъ мѣстнымъ управляющимъ государственными имуществами, а въ случаѣ неуспѣха,—передъ министромъ, о пониженіи таксы на лѣсные матеріалы. Какъ это ни странно, но въ Перми, мимо которой ежегодно сплавляется сотни тысячъ деревъ лѣса, нѣтъ дровъ, цѣна сейчасъ стоитъ 12—13 руб. за сажень. Еще одно странное явленіе: въ Перми нѣтъ каменнаго угля, хотя въ Кизелѣ, Лунвевкѣ и Усьвѣ ежегодно добывается десятки милліоновъ пудовъ угля. Когда одинъ изъ гласныхъ предложилъ, въ виду отсутствія дровъ, перевести отопленіе общественныхъ зданій съ дровъ на уголь, то оказалось, что отсутствіе достаточнаго количества угля въ скоромъ времени вынудитъ отапливаемыя углемъ зданія перевести на дровяное отопленіе. Такъ, почлежный домъ Мышкова, занятый войсками и приспособленный для отопленія углемъ, скоро надо будетъ приспособить для отопленія дровами, хотя о доставкѣ угля для этого зданія прибѣгали къ помощи командующаго войсками округа. Гласные, на основаніи заявленій лѣсопромышленниковъ, указали на то, что необходимо теперь же позаботиться о заготовкѣ дровъ на будущую зиму. Изъ всѣхъ докладовъ и заявленій выяснилось, что въ Перми вопросъ о топливѣ принялъ очень острый характеръ.

По вопросу о борьбѣ съ дороговизной предметовъ первой необходимости, гг. А. П. Гавриловъ обратилъ вниманіе думы на вредную роль прасоловъ-перекупщиковъ, и какъ мѣру борьбы съ этимъ, предложилъ усилить штатъ служащихъ управы для лучшаго надзора за перекупщиками. Предложеніе это принято. Въ видѣ мѣры привлеченія на рынокъ хлѣбъ изъ деревень, рѣшено просить начальника губерніи о снятіи таксы на дрова съ крестьянъ, какъ она уже снята съ мѣстныхъ торговцевъ дровами. Надо, однако, отмѣтить, что опытъ со снятіемъ таксы на другіе предметы не далъ желанныхъ результатовъ.

Другимъ важнымъ вопросомъ, разрѣшеннымъ думой въ этомъ засѣданіи, надо признать рѣшеніе лишить права на пенсію старослужащихъ городского самоуправленія, принять за счетъ города стоимость вкупа въ кассу старослужащихъ въ суммѣ 153456 руб., съ разсрочкой на 25 лѣтъ, распространить эту льготу и на служащихъ, получающихъ свыше 2400 руб. въ годъ и принять на счетъ города полностью уплату въ кассу за тѣхъ служащихъ городского самоуправленія, которые призваны на войну. По предложенію гг. Я. А. Соснина, дума постановила возвратить отъ части взносовъ послѣдней категоріи лицъ, которыя уже были до сего времени сдѣланы. Настоящее постановленіе думы, касающееся улучшенія быта служащихъ городского самоуправленія, дѣлаетъ ей большую честь. Не понятно нѣсколько слѣдующее: въ то время, какъ за 22 человѣка старослужащихъ въ городскомъ ломбардѣ, взносъ повышается 19879 руб., за 9 человѣкъ служащихъ въ городскомъ банкѣ взносъ достигаетъ 43076 руб.

Разсмотрѣно предложеніе начальника губерніи объ изданіи обязательныхъ постановленій на постройку механическихъ и другихъ промышленныхъ заведеній въ г. Перми. Согласно заключенію управы, дума постановила: въ виду неимѣнія санитарнаго врача, призваннаго на военную службу и невозможности пригласить сейчасъ такового, хотя и дѣлались соотвѣтствующія публикаціи, отложить до болѣе благопріятнаго времени приведеніе въ исполненіе предложенія начальника губерніи. Тутъ же указанъ былъ рядъ новыхъ кварталовъ, на которыхъ въ будущемъ могутъ быть сооружаемы новыя фабрики и промышленныя заведенія. По ходатайству инженеровъ барона Гейкинга и Грамматчикова, дума постановила: отвести имъ мѣсто на условіяхъ долгосрочной аренды по цѣнѣ за первое десятилѣтіе по 15 и за послѣдующіе до 60 лѣтъ—70 коп. за кв. сажень городской земли подъ постройку заводовъ: механическаго, химическаго, древообдѣлочнаго и др.

ИНТЕРЕСНЫЙ ОПЫТЪ.

На-дняхъ въ Перми произведены выборы въ трудовую комиссію при «еврейскомъ бюро оказанія помощи бѣженцамъ» двухъ представителей отъ самыхъ бѣженцевъ. Эти представители съ правомъ рѣшающаго голоса принимаютъ участіе во всѣхъ засѣданіяхъ вышеназванной комиссіи.

Телеграммы.

(ОТЪ СОБСТВЕННЫХЪ КОРРЕСПОНДЕНТОВЪ).

«ШВЕЙЦАРСКІЕ ПОЛИТИКИ» О ВОЙНѢ.

Въ «Кельнской Газетѣ» помѣщено явно инспирированное сообщеніе изъ Швейцаріи, въ которомъ излагаются яко бы мнѣнія «швейцарскихъ политиковъ» объ возможномъ срокѣ окончанія войны.

«Политики» утверждаютъ, что война окончится не позднѣе весны, такъ какъ наступленіе союзниковъ, даже въ случаѣ удачи, будетъ имѣть результатомъ только оттѣсненіе германцевъ къ границамъ, и операцій въ предѣлахъ Австро-Германіи не будетъ.

ВЪ ВАРШАВѢ.

Въ Варшавѣ закрыты булочныя, отпускавшія слишкомъ большіе пайки хлѣба.

Предстоитъ секвестръ запасовъ хлѣба у польскихъ крестьянъ.

ВЪ ВИЛЬНѢ.

Въ Вильнѣ ощущается острый недостатокъ въ теплой одеждѣ и съѣстныхъ припасахъ: фунтъ соли продается по 35 коп., свѣчей—за 1 р. 50 к., коробка спичекъ—за 8 к., сапоги за 30 руб.

НОВЫЯ УЧРЕЖДЕНІЯ.

Учреждаются: 1) распорядительный комитетъ по воднымъ перевозкамъ, и 2) междувѣдомственное совѣщаніе о милитаризаціи промышленности.

ГЕРМАНСКІЕ С.-Д.

Комитетъ объединенныхъ германскихъ соціалъ-демократическихъ организацій въ Берлинѣ вынесъ резолюцію, одобряющую дѣйствія меньшинства партіи въ рейхстагѣ, вотировавшаго противъ политики правительства.

ЗЕМСКІЙ И ГОРОДСКОЙ СОЮЗЫ.

Военное министерство вноситъ въ совѣтъ министровъ проектъ о предоставленіи земскому и городскому союзамъ правъ юридическаго лица.

ВЪ БОЛГАРІИ.

Въ Софіи арестовано одиннадцать депутатовъ за оппозицію правительству.

КООПЕРАТИВНАЯ СТИПЕНДІЯ.

Кооператоры учреждаютъ въ университетѣ Шанявскаго стипендію имени извѣстнаго кооперативнаго дѣятеля Чайковскаго по поводу 66-лѣтія со дня его рожденія.

ЭВАКУАЦІЯ ПОНЕВѢЖА.

«Биржевыя Вѣдомости» сообщаютъ объ эвакуаціи нѣмцами Поневѣжа.

БОРЬБА СЪ ИЗВОЗЧИЧЬИМЪ «ЗАСИЛЬЕМЪ».

По распоряженію военныхъ властей, дѣла о нарушеніи извозчичьей таксы въ Петроградѣ изъяты изъ общей подсудности.

БОРЬБА СЪ ДОРОГОВИЗНОЙ.

Кн. Шаховской въ письмѣ къ министру земледѣлія указываетъ на необходимость большей строгости при выдачѣ ссудъ производителямъ и торговцамъ хлѣбомъ.

ЛЬГОТА ФРАНЦУЗАМЪ.

Французамъ въ Россіи, по представленію французскаго посла, разрѣшена покупка столоваго вина.

БОЛѢЗНЬ ГР. ИГНАТЬЕВА. И А. И. ГУЧКОВА.

Заболѣли министръ народнаго просвѣщенія гр. Игнатьевъ и А. И. Гучковъ.

Библіографія.

Кооперативный настольный календарь на 1916 г. Изд. Моск. Союза потреб. о-въ. М. цѣна 20 коп.

Только недавно обращено вниманіе на календари, какъ способъ пропаганды идей общественныхъ и кооперативныхъ. Извѣстно, какую макулатуру поставляли и поставляютъ издатели въ видѣ отрывныхъ и настольныхъ «календарей. Исключеніе составляли календари изд. «Общ. польза», вскорѣ прекратившіеся, кажется.

Календарь моск. союза производитъ прекрасное впечатлѣніе выдержанностью тона, отсутствіемъ лубочно-кооперативныхъ восторговъ и увлеченій. Масса приведенныхъ фактовъ и цифръ изъ кооперативной практики бьетъ въ одну и ту же точку лучше всякихъ восклицаній и восторговъ.

Въ сравненіи съ прошлогоднимъ календаремъ (которому, кстати, не повезло: онъ былъ конфискованъ за одну статью, а редакторъ приговоренъ къ 1 году крѣпости) введены мнѣнія измѣненія. Болѣе мелкій шрифтъ позволилъ помѣстить больше матеріала. Выброшены нѣкоторыя свѣдѣнія справочнаго характера, которыя желательно видѣть въ каждомъ выпускѣ, напр., списокъ россійскихъ городовъ и мѣстечекъ и свѣдѣнія о разныхъ странахъ.

Изъ повшестью весьма симпатичны: живая, толковая статья о волостномъ земствѣ; сжатый обзоръ народнаго хозяйства въ 1914—1915 г. г., «Война и общество».

Переработаны и, какъ намъ кажется, съ успѣхомъ—обычные отдѣлы о народныхъ домахъ, о разныхъ видахъ кооперацiи, о служащихъ въ кооперативахъ и др.

Можно пожелать, чтобы кооперативный настольный календарь получилъ возможно большее распространеніе (до сихъ поръ расходился въ 60.000 экземпляровъ). При очень скромной цѣнѣ—20 коп. календарь заслуживаетъ всяческаго вниманія читателя, какъ справочникъ вообще и какъ сборникъ свѣдѣній по кооперацiи.

Къ сожалѣнію, рѣдкій изъ книжныхъ магазиновъ имѣетъ въ продажѣ кооперативные календари, между прочимъ, какъ безсодержательные «базарные» календари назойливо лѣзутъ на глаза.

Л. С.

Недоставленныя телеграммы.

Занину изъ Вологды, Саулитъ—Лиепаю, Ейхъ—Кушвы, Учасцкому—Талицкаго зав., Мотохозой—Петрограда, Байкалову — Ялуторовска, Берльманъ—Омска, Занину— Вологды, Занину Вологды, Шевченко—Бердяуша, Метелину—Челябинска, Аскову—Красноярска, Подателю № 04469—Петрограда, Лебедевой—Таума, Алдарху—Кишинева, Малышеву—Томска, Малашенко—Джульфы, Подателю № 04644, 24/10—Копельскаго, Радиновской—Ярышева, Курасевой—Тюмени, Авдѣеву—Штаба 2 кавказск. дивиз., Оробцову—Разсыпной, Бирбраеру—Иркутска, Чермакъ—Хабаровска, Гитолія—Сухума, Иванову—Камышлова, Критскому—Калуги, Матвѣеву — Новониколаевска, Пер

Лучшія послѣднія средства

[illegible] в[illegible] время, когда ввозъ иностранныхъ медицинскихъ средствъ прекращен[illegible] [illegible]ьно обратить вниманіе на печатаемую ниже статью д-ра медицины С. М. Ершова, по поводу доступныхъ для всѣхъ [illegible] препаратовъ, важныхъ для страдающихъ хроническими недугами и желающихъ излечить хоть какъ-либо облегченіе. Пора наконецъ придти къ убѣжденію, что русскіе [illegible]ные препараты по свѣжести качеству и [illegible] доброкачественности стоятъ выше иностранной [illegible].

[illegible] многихъ лѣтъ изучая условія возникновенія столь упорныхъ, не поддающихся излеченію страданій, въ особенности [illegible] и мочевыхъ разстройствъ, и пути къ устраненія при различныхъ формахъ терапевтическаго воздѣйствія, я пришелъ къ нѣкоторымъ выводамъ, на которые и хочу обратить вниманіе подобныхъ страдальцевъ.

Прежде всего, я убѣдился, что рецептурныя назначенія для нихъ совершенно непригодны; для побѣды надъ недугомъ нуженъ продолжительный срокъ леченія и для этой цѣли всего пригоднѣе—готовыя средства, почему именно-ниже, я скажу подробнѣе. Затѣмъ среди готовыхъ средствъ; по большей части иностраннаго происхожденія, доселѣ столь охотно назначавшихся врачами, предпочтеніе должно быть отдано русскимъ готовымъ средствамъ, отечественнаго производства. Эти выводы подтверждены мною опытомъ и многолѣтнею практикою, какъ Вы сейчасъ увидите.

Итакъ предпочтеніе готовымъ средствамъ отдается въ силу постоянства и точности ихъ дѣйствія.

Рецептурныя лекарства, это—ручное производство, и какъ таковое страдаетъ всѣми его недостатками; колебанія состава и свойства входящихъ въ нихъ веществъ столь велики, что никогда нельзя быть увѣреннымъ въ эффектѣ; самыя качества матеріала столь разнообразны, что вызываютъ самыя противоположныя, самыя неожиданныя явленія или осложненія, какъ напр., вдругъ на съ того, или съ чего появляются разстройство желудка, рвота, поносъ, вовсе не входившія въ соображенія врача: Отсюда—неожиданныя ухудненія въ состояніи больного, которыя ни предусмотрѣть, ни устранить не представлялось возможнымъ. Подобныя осложненія, слабость и неопредѣленность дѣйствія, полная неувѣренность въ доброкачественности матеріаловъ и [illegible] выполненіи врачебнаго предписанія (рецепта), — все это и заставляетъ отдавать предпочтеніе готовымъ средствамъ.

[illegible] готовыя средства, [illegible] доброкачественность матеріала, и [illegible] — всѣмъ [illegible] удовлетворяетъ только русскія готовыя средства, отечественнаго производства, изготовляемыя здѣсь на мѣстѣ.

Меня очень часто спрашиваютъ, да развѣ есть такія? Развѣ у насъ имѣются лаборатоpіи и фирмы, которымъ можно довѣриться? И я съ полною увѣренностью и знаніемъ дѣла, пріобрѣтеннымъ практикою, отвѣчаю утвердительно; у насъ теперь имѣются и русскіе готовыя средства, вполнѣ научнаго характера и большого терапевтическаго достоинства, и фирмы, заслуживающія довѣрія врачей и больныхъ, конечно, не какое-нибудь Терапевтическое Т-во, жаждущее поддѣлывающее препараты, или множество другихъ подобныхъ предпріятій, есть-на которыхъ подвергаться огульному осужденію всѣ готовыя средства (русскія). Но это осужденіе совершенно неправильно и слѣдующіе факты моей большой и врачебной практики пока удостовѣряютъ, что имѣются въ нашемъ распоряженіи русскіе готовые препараты, которымъ должно быть дано предпочтеніе про ихъ отличаетъ, высокой доброкачественности матеріала) передъ иностранными продуктами.

Уже много лѣтъ я работаю названными русскими препаратами и достигъ весьма цѣнныхъ результатовъ, о которыхъ и хочу сказать здѣсь нѣсколько словъ. Конечно, я выбираю лишь лучшіе примѣры, изъ хроническаго практическаго матеріала, имѣющагося въ моемъ распоряженіи за послѣдніе 4—5 лѣтъ амбулаторнаго пріема.

Нѣтъ ничего тягостнѣе и упорнѣе половыхъ разстройствъ, поэтому именно здѣсь мы встрѣчаемся съ огромной массой всевозможныхъ средствъ, рекламируемыхъ на страницахъ повременныхъ изданій.

При сравнительномъ ихъ изученіи наиболѣе дѣйствительными оказались лишь тѣ, въ составъ которыхъ входитъ **ЛЕЦИТИНЪ**, особое жирное соединеніе фосфора, входящее въ составъ нашихъ тканей и органовъ. На Лецитинъ, какъ жиръ, плохо усваивается кишечникомъ; лишь геніальная догадка проф. **Кронмайра**—соединить его съ діастазами или бродилами, повысила его терапевтическія достоинства. Составленный по указаніямъ проф. **Кронмайра** новый препаратъ—**ЛЕЦИТАЛЬ Медико - фармацевтическаго товарищества** является однимъ изъ самыхъ дѣйствительныхъ средствъ борьбы съ всевозможными половыми разстройствами какъ среди юныхъ невростениковъ, такъ и среди уже пожилыхъ, старыхъ, потратившихъ свои силы. Назначая параллельно рецептурныя формы, [illegible] **ЛЕЦИТАЛЬ** Медико-фармацевтическаго товарищества, я [illegible] [illegible] ростя, только во время [illegible] **ЛЕЦИТАЛЬ** Медико-фармацевтическаго товарищества. Соединеніе въ немъ фосфора, желѣза, извести, кровообразующаго вещества, дѣлаетъ излишнимъ назначеніе какихъ-либо другихъ питательныхъ и силу-восстанавливающихъ средствъ. Въ немъ дано все, что нужно для излеченія неврастеніи, общей, мѣстной, кишечной, половой—всюду и всегда достигаемъ полное излеченіе, какъ бы ни былъ тяжелъ и запущенъ недугъ. Здѣсь нужно понять въ соображеніе лишь одно обстоятельство: чѣмъ чище организмъ, чѣмъ свободнѣе онъ отъ кишечныхъ ядовъ, отъ мочевой кислоты, отъ заразъ (гонорройной въ особенности), тѣмъ быстрѣе и энергичнѣе дѣйствіе **ЛЕЦИТАЛЯ**.

Уже проф. **Бергонье** указалъ, какое важное значеніе имѣютъ пораженія предстательной железы въ развитіи и упорствѣ неврастеніи, общей и мѣстной, половой. Среди моихъ больныхъ въ 90% я встрѣчалъ непремѣнно сильное опуханіе предстательной железы и лишь съ устраненіемъ этого страданія быстро проходила и неврастенія, половая слабость. Это достигалось назначеніемъ особаго промывающаго средства, **ДІЭТИЛЕНЪ-ДІАМИНА Медико-фармацевтическаго товарищества**. Послѣ пріема 2—3 флаконовъ этого средства опуханіе предстательной железы исчезало, организмъ освободился отъ загромождавшихъ его внутренностяхъ ядовъ и заразъ, и послѣ такой основательной очистки и дезинтоксикаціи (обезвреживанія) организма назначеніе **ЛЕЦИТАЛЯ Медико-фармацевтическаго товарищества** давало поразительный эффектъ; полное возстановленіе утраченнаго было отправленія.

Доселѣ равнаго по дѣйствію съ Лецитаномъ препарата въ нашемъ распоряженіи не имѣется; я испробовалъ ихъ множество, и принужденъ былъ всѣ отвергнуть—надежные результаты — полное излеченіе половой слабости даетъ только **ЛЕЦИТАЛЬ Медико-фармацевтическаго товарищества**. Этотъ фактъ удостовѣряютъ и другіе врачи, примѣнившіе подобно мнѣ Лециталь **Медико-фармацевтическаго товарищества**. Объ этомъ свидѣтельствуютъ, письменно и лично, множество больныхъ, излечившихся отъ своего тягостнаго недуга названнымъ средствомъ. Такова наиболѣе правильная терапія полового разстройства: предварительное промываніе и [illegible] организма **ДІЭТИЛЕНЪ-ДІАМИНОМЪ** Медико-фармацевтическаго товарищества и затѣмъ укрѣпленіе его получаемыхъ [illegible] [illegible] **ЛЕЦИТАЛЕМЪ** Медико-фармацевтическаго товарищества.

Особенно тяжелую группу неподдающихся леченію недуговъ составляютъ болѣзни обмѣна веществъ: ревматизмъ, подагра, діабетъ, артеріосклерозъ.

И здѣсь сравнительное изученіе предложенныхъ средствъ, какъ то: Уродонала, Пиперазина и Дітиленъ-Діамина **Медико-фармацевтическаго товарищества** показало, что предпочтеніе должно быть отдано Дітиленъ-Діамину **Медико-фармацевтическаго товарищества**. Назначеніе Уродонала мы должны избѣгать у страдающихъ сердцемъ, у малокровныхъ, каковыми являются большинство больныхъ этой группы. Нецѣлесообразный химическій составъ Пиперазина значительно ослабляетъ его терапевтическое дѣйствіе. По этимъ основаніямъ пришлось остановиться исключительно на Дітиленъ-Діаминѣ **Медико-фармацевтическаго товарищества, не имѣющемъ** никакого побочнаго дѣйствія, быстро растворяющемъ залежи мочевой кислоты въ организмѣ и поэтому радикально излечивающемъ ревматическія и подагрическія страданія, какъ бы они ни были запущены. Мнѣ приходилось видѣть, какъ быстро подъ вліяніемъ Дітиленъ-Діамина **Медико-фармацевтическаго товарищества** растворялись и исчезали огромныя скопленія мочевыхъ солей, обезображившія суставы несчастныхъ больныхъ и лишавшія ихъ употребленія рукъ и ногъ.

Особенно поучительнѣ случаи кишечной подагры у инженера П., [illegible] кишечника вслѣдствіе [illegible] мочевыхъ солей въ стѣнкахъ кишекъ, отсюда упорнѣйшіе **запоры, отравленіе** организма разлагающимся **содержимымъ** кишечника, головныя боли, **утрата работоспособности**; назначеніе **Дітиленъ-Діамина Медико-фармацевтическаго товарищества** далъ сейчасъ же рѣзкое улучшеніе болѣзненнаго состоянія, запоры исчезли, головныя боли прекратились, затѣмъ, послѣ 2-хъ мѣс. леченія, была примѣнена рецептурная форма (пиперазинъ, уротропинъ, литіумъ карбоникумъ),—рѣзкое ухудшеніе—опять появились запоры и головныя боли и вновь былъ назначенъ Дітиленъ-Діаминъ **Медико-фармацевтическаго товарищества**—снова улучшеніе, и наконецъ, полное выздоровленіе.

Съ такою же увѣренностью въ полномъ успѣхѣ, я назначилъ пилюли Эсперо-Кипріани **Медико-фармацевтическаго товарищества** при всевозможныхъ хроническихъ страданіяхъ желудка и кишекъ, при диспепсіи, [illegible] запорахъ и пр. Изъ своихъ многочисленныхъ наблюденій я вывелъ твердое убѣжденіе, что [illegible] цѣлесообразное средство противъ застарѣлыхъ и запущенныхъ желудочно-кишечныхъ катарровъ.

При всевозможныхъ нервныхъ разстройствахъ и нервозахъ, какъ то: истеріи, эпилепсіи, невро-и психо-астеніи, гдѣ встрѣчается подобность въ бромистыхъ препаратахъ, я теперь назначаю исключительно **САЛЬВАЛЬБРОМАТЪ Медико-фармацевтическаго товарищества**: никакого побочнаго дѣйствія, никакихъ отравляющихъ явленій (бромизмъ) при продолжительномъ назначеніи, вотъ что заставляетъ отдавать предпочтеніе этому препарату передъ всѣми другими.

Далѣе я убѣдился, что если, что можетъ спасти алкоголика, то только леченіе Сальвальброматомъ **Медико-фармацевтическаго товарищества**: я имѣлъ поразительное письмо алкоголика, выпившаго огромное количество водки и совершенно излечившагося названнымъ средствомъ.

Теперь въ моемъ распоряженіи нѣсколько такихъ примѣровъ излеченія отъ **ПЬЯНСТВА** пріемами Сальвальбромата **Медико-фармацевтическаго товарищества**.

Просматривая далѣе свои записи больныхъ, я останавливаюсь еще на двухъ группахъ болѣзненныхъ разстройствъ, гдѣ готовыя средства оказали неоцѣнимыя услуги.

Такъ, въ группѣ всевозможныхъ хроническихъ легочныхъ болѣзней обращаетъ на себя вниманіе благодѣтельное цѣлебное дѣйствіе **ТУССОЛИНОВЫХЪ ЛЕПЕШЕКЪ Медико-фармацевтическаго товарищества**. Напр., въ случаѣ студента технологи Ив., гдѣ были констатированы въ мокротѣ палочки Коха, въ верхушкахъ легкихъ—образованіе притупленія (катаральное пропитываніе легочной ткани), и къ этому присоединились ночные поты, отсутствіе аппетита, поносы и общее исхуданіе—назначеніе Туссолиновыхъ лепешекъ **Медико фармацевтическаго товарищества**, сначала однихъ, а потомъ въ соединеніи съ Лецитаномъ, пріостановило дальнѣйшее движеніе болѣзни: черезъ 3 мѣс. леченія исчезли туберкулезныя палочки въ мокротѣ, прекратились поносы, ночные поты, возобновился аппетитъ, питаніе улучшилось, обнаружилась прибыль въ вѣсѣ тѣла и т. д. И столь тяжелый больной находится теперь на пути къ выздоровленію.

Подобный случай свидѣтельствуетъ о томъ, что даже въ извѣстныхъ періодахъ чахотки легкихъ своевременное назначеніе Туссолиновыхъ лепешекъ излечиваетъ страшный недугъ.

Наконецъ, въ послѣдней группѣ я наблюдаю [illegible] больныхъ, а именно при [illegible] разстройствахъ [illegible] вслѣдствіе гонорреинаго зараженія, я долженъ засвидѣтельствовать цѣнныя преимущества готоваго препарата—Кубеголя **Медико-фармацевтическаго товарищества** предъ всѣми другими противогонорейными средствами.

При стриктурѣ мѣстныхъ пораженій, т. е. мочевыхъ путей, вслѣдствіе небрежнаго дѣйствующихъ всевозможныхъ спрыцеваній, промываній и пр. жестокихъ манипуляцій и охотнѣе всего я съ наилучшими результатами и значаю введеніе въ мочевой каналъ тающихъ палочекъ Делленъ-Бацилъ, быстро залѣчивающихъ ссадины, ранки, и др. пораженія слизистой оболочки мочевыхъ путей.

Но вся суть успѣшной терапіи гонорреи заключается въ назначеніи цѣлесообразнаго внутренняго средства, убивающаго проникшую въ организмъ злетворную заразу болѣзни (гонококки). Безъ него совершенно безуспѣшна всякая мѣстная терапія манипуляціями на мочевыхъ лишь путяхъ. Отсюда такая масса хрониковъ, страдающихъ десятками лѣтъ послѣдствіями гонорреинаго зараженія. Среди моихъ больныхъ были страдавшіе гонорреей, ея послѣдствіями главнымъ образомъ, 12, 18 лѣтъ, даже 30 лѣтъ. Всюду было достигнуто радикальное излеченіе продолжительными и аккуратными пріемами Кубеголя **Медико-фармацевтическаго товарищества**. Поразительныя терапевтическія достоинства Кубеголя **Медико-фармацевтическаго товарищества** вызвали многочисленныя поддѣлки этого цѣннаго препарата, остерегайтесь поддѣлокъ, приносящихъ только вредъ организму. Главное достоинство Кубеголя **Медико-фармацевтическаго товарищества** это то, что онъ нисколько не раздражаетъ почекъ и хорошо ими переносится. Это очень важно, потому что въ хроническихъ случаяхъ всегда бываютъ затронуты болѣе или менѣе сильно почки и почечныя лоханки, и требуется продолжительное леченіе бальзамическими веществами, чтобы уничтожить губою пропитую гонорреиную заразу. Это и достигается Кубеголемъ **Медико-фармацевтическаго товарищества** безъ артрита (воспаленія суставовъ вслѣдствіе проникновенія въ нихъ гонорреинной заразы) Кубеголь **Медико-фармацевтическаго товарищества** оказывалъ поразительно быстрое дѣйствіе. Привожу пріемъ: у меня К. опухоль мѣшечныхъ сочленовъ была столь велика, что больная нога передвигалась съ помощью костылей. Открытіе въ мочѣ больной присутствія гонококковъ показало истинный характеръ заболѣванія, а назначеніе Кубеголя **Медико-фармацевтическаго** [illegible] послѣ 6-ти [illegible] Кубеголя **Медико-фармацевтическаго** [illegible] значительное улучшеніе здоровья больной, назначеніе 3-хъ флаконовъ Дітиленъ-Діамина **Медико-фармацевтическаго товарищества** [illegible] поставило больную на ноги, она [illegible] ходитъ совершенно свободно, не [illegible] слѣда столь тяжкой болѣзни.

У больного М—ва [illegible] процессъ, заразивъ почечныя лоханки массою такъ называемыхъ [illegible] липидовъ (въ мочѣ) и развивающаяся болѣзнь, былъ быстро остановленъ [illegible] примѣненіемъ Кубеголя **Медико-фармацевтическаго товарищества**; мочѣ него также для окончательнаго промыванія организма былъ назначенъ Дітиленъ-Діаминъ **Медико-фармацевтическаго товарищества** и больной былъ спасенъ; теперь онъ совершенно здоровъ.

Приведенные примѣры достаточно свидѣтельствуютъ о высокихъ терапевтическихъ достоинствахъ Кубеголя **Медико-фармацевтическаго товарищества**, а все здѣсь изложенное является отвѣтомъ на выраженное многими сомнѣніе, что у насъ имѣются еще научно цѣнныя готовыя средства и свои вполнѣ добросовѣстныя фирмы.

Нужно только пожелать, чтобы можетъ огульнаго осужденія врачи стали болѣе широко примѣнять вышеперечисленныя лучшія средства къ истинной и важной пользѣ своихъ больныхъ.

Моя амбулаторія стала распространяться именно съ того момента, когда я сталъ примѣнять поименованныя мною готовыя средства. Больныхъ трудно обмануть, и не на долго, они отлично понимаютъ, что имъ приноситъ дѣйствительную пользу, а какъ [illegible] разность радостную вѣсть и какъ и чѣмъ они возстановили свое здоровье. Они оцѣнили готовыя средства, къ славѣ рекламъ, и нимъ привлекаютъ населеніе и это движеніе нельзя остановить никакими репрессіями.

Докторъ Медицины **С. М. ЕРШОВЪ**.

P. S. Обращаю вниманіе на появившуюся въ послѣднее время массу поддѣлокъ за препаратъ медико-фармацевтическаго товарищества, а потому во избѣжаніе вредныхъ послѣдствій для здоровья, рекомендую выписывать непосредственно изъ склада медико-фармацевтическаго товарищества. Петроградъ, Невскій, уголъ Садовой д. 15, кв. 10 отд. В.

Мазь „РАДИКАЛЪ“ Бр. САНФИРОВЫХЪ въ Самарѣ. Лицамъ, испробовавшимъ различныя средства отъ накожныхъ болѣзней и не получившимъ желательныхъ результатовъ, рекомендуется испытать, **Мазь „РАДИКАЛЪ“** Бр. Санфировыхъ [illegible] требованіями покорнѣйше прошу обращаться по адресу Самара ул. Льва Толстого соб. домъ конвоя Радикаль К. С. САНФИРОВУ. Имѣется въ продажѣ въ аптекахъ и аптекарскихъ магазинахъ. Банки разныхъ величинъ въ 1 р. 20 к., 2 р. 40 к. и 3 р. 60 к. за банку. Оптовая и розничная продажа въ магазинахъ Братьевъ Агафуровыхъ и въ отдѣленіи Русскаго Общества торговли аптекарскими товарами. Златоустовская ул.

Квартира 32 рубля, 5 комнатъ, кухня, электрическое освѣщеніе, стойла для коровъ и лошадей. Уктуская № 65.

Двѣ комнаты больш., тепл., со всѣми удобст., электр. осв., можно по одной. Адр. Вознесенскій пр. 27.

Сдается 1—2 комнаты можно со сто. омъ. Уг. Симановск. и Усольцевск., д. № 22/16.

Ищу мѣсто кассира, incassant'a, секретаря, управляющ. или др. г. подход. занят., знакомъ съ веденіемъ торг. книгъ. Имѣю университ. образ., (холост. 33 л.) хорош. рекомен. и залогъ. Письм. предлож. въ к-рѣ „Ур. Ж“. для пред. пасп. 5090.

Ищу мѣсто въ контору или др. подходящихъ занят. окончила 8 кл. гимн. Фетисовская № 53.

Барышня зн. нѣм. и русскій ищетъ мѣсто бонной. Главный пр., № 20, письменно для А. Л.

Техникъ Горнозаводскій желаетъ перемѣнить мѣсто завѣдующаго мартэновской и кирпичной фабрикъ, 20-лѣтняя практика, знакомъ со многими Уральскими, Южными и Петроградскими заводами. Можетъ лить любой сортъ стали и строить печи съ основанія. Адр. въ к—рѣ „Ур. Жизни“.

Кухарка умѣющ. хорош. гот. и. ищетъ мѣст. въ неб. сем. им. реком. Адресъ Кузничная 134.

Кухарка (съ дѣвочкой) ищетъ мѣсто. Им. рекомен. Адр. Луговая 75, верхъ, первая дверь.

Нужны швеи для шитья мѣшковъ на машинахъ, узнать Васенцовская 112, начиная съ понедѣльника.

Нужна дѣвушка одной прислугой. Адр. въ конт. „Ур. Жизни“.

НУЖНЫ ответственные служащіе съ залогомъ, также бухгалтера, конторщики и счетоводы. Адресъ: Главный пр. № 18/36.

Требуется локомобиль [illegible] 25-30 силъ, лѣсопиленныя рамы, приход. ремни и проч. предложенія адресовать Екатеринбургъ почтов. ящик. № 29.

ТРЕБУЕТСЯ Бухгалтеръ-организаторъ условно-опытный, въ торговое предпріятіе. Адресъ въ Редакціи.

Потерянъ 28 декабря на Уктусской ул. около церкви Златоуста, пропала большая собака съ длин. цѣпью [illegible] Вознагражденіе за приглаш. явит. [illegible] № 21 на Спасской [illegible] кв. Колыбанова.

Найденъ ПАСПОРТЪ, выданный Нагорскимъ волостнымъ [illegible] на имя Василія Анисимовича [illegible].

Новый [illegible] [illegible] ходу. Адр. Покр. проспк. 42 [illegible] новыя городскія [illegible] петрогр. [illegible]

Очень дешево продается рояль, горонскія санки, кошовки и зеркала. Главный пр. д. № 53-а.

ТЕЛКА продается ПОРОДИСТАЯ. Московская, д. 13.

Платиновые ПРИСКИ ПРОДАЮТСЯ. Справиться Тарасовская № 8 Утяковой.

ДРОВА сосновые и березовые изъ казенной монетн. дачи продаются съ доставкою на домъ. Предварит. запись не менѣе 5 саж. съ уплатою денегъ при записи принимаются при конжевск. торг. **Найштейнъ**, Глав. Торг. площ.

Типографія ПРОДАЕТСЯ въ Екатеринбургѣ. Агентовъ просятъ не являться. Адресъ продающаго узн. въ К-рѣ „Ур. Ж.“.

Вышивка шкуромъ и тамбуромъ. Турчаниновская 25.

Автольный пай ПРОДАЕТСЯ ниже [illegible] [illegible] можетъ [illegible] передается [illegible] обязательств. [illegible] 3-я Мельковская ул. № 1.

Каждый можетъ стать фабрикантомъ Подробные проспекты по требованію высылает Техническое Консультационное Бюро. Москва, [illegible] Отд. 23, почтовый ящикъ 384.

Въ гор. Верхотурьѣ по Торговой мѣстѣ **СДАЮТСЯ МЕБЛИРОВАННЫЯ КОМНАТЫ** въ обстановкой, 12 комнатъ. Обратиться [illegible] адресу Ф. К. ШВЕДОВЪ.

Еженедѣльн. ИЛЛЮСТРИРОВ. журналъ (38-й г.) **„РОДИНА“** ОТКРЫТА ПОДПИСКА НА 1916 Г. ПОДПИСКА на 1916 г. принимъ по **ТРЕМЪ АБОНЕМЕНТАМЪ**, дающимъ РАЗНОЕ КОЛИЧЕСТВО КНИГЪ при отсутствіи НИЗШЕЙ НОМЪ ЧИСЛЪ ВЫПУСКОВЪ ЖУРНАЛА.
АБОНЕМЕНТЪ № 1-й **257 ВЫПУСК.** 52 в. журн. „РОДИНА“, 52 в. „ВСЕМІРНОЕ ОБОЗРѢНІЕ“, 52 в. „НЕДѢЛЯ ВОЙНЫ“, 52 вып. „РАЗВЛЕЧЕНІЕ“ (около 3200 столбц. текста и св. 2000 иллюстр. авторск. соб.) 12 №№ „ДРУГЪ ДѢТЕЙ“, 12 №№ „НОВѢЙШІЯ ПОРОДЫ“, 12 №№ листовъ ВЫКРОЕКЪ, 12 №№ листовъ РИСУНКОВЪ ЛЮБИТЕЛЬСКИХЪ РАБОТЪ и ТАБЕЛЬ-КАЛЕНДАРЬ 1916-1917 г. **52 КНИГИ** РОМАНОВЪ повѣстей, разсказовъ, очерковъ и проч. и именно: **22 КНИГИ ИСТОРИЧЕСКИХЪ РОМАНОВЪ** „русскаго Дюма“—извѣстн. историка-беллетриста, князя **М. Н. ВОЛКОНСКАГО**; **12 КНИГЪ БЫТОВЫХЪ РОМАНОВЪ** **Н. СЕВЕРИНА**; **18 КНИГЪ ПОВѢСТЕЙ, РАЗСКАЗОВЪ, СТИХОТВОР.** СОВРЕМЕН. ПИСАТЕЛЕЙ „СБОРНИКЪ ЛИТЕРАТУРЫ“. **ДВѢ КАРТИНЫ-ПРЕМІИ** „ЧЕЙ ФОНТЪ“ и „ЗОЛОТАЯ ОСЕНЬ“ БЕЗПЛАТНО тѣмъ, кто до 15 января 1916 г. внесетъ ГОДОВУЮ ПЛАТУ.
За ГОДЪ безъ достав. 8 р. 50 к.; съ пересылкой 9 р.; РАЗСРОЧКА перв. взносъ 3 р.
АБОНЕМ. № 2. **64 КНИГИ** т. е. 52 вышеуказ. КНИГИ и ЕЩЁ 12 КНИГЪ ИЛЛЮСТР. СОБРАНІЯ **НОВЫХЪ РУССКИХЪ РОМАНОВЪ** (ок. 1600 столбц.) на ВОЕННЫЯ и др. СОВРЕМЕН. темы, разнообр. авторы. ПОДП. ЦѢНА АБОНЕМ. № 2—64 книги и 257 вып. журн. с прилож.
За ГОДЪ безъ достав. 10 р.; Съ пересылкой 10 р. 50 к.; РАЗСРОЧКА перв. взносъ 4 р.
АБОНЕМ. № 3. **82 КНИГИ** ПОЛНОЕ СОБРАНІЕ всѣхъ сочиненій (беллетристич. и философскихъ) **Л. Н. ТОЛСТОГО**.
ПОДПИСН. ЦѢНА съ 257 вып. журн.
За ГОДЪ безъ дост. 11 р. 50 к.; Съ пересылкой 12 р.; РАЗСРОЧКА перв. взносъ 5 р.
Указавъ номеръ абонем., подписку адресов. Анкету (бесплатно) ИЗДАТЕЛЬСТВА А. А. КАСПАРИ, Петроградъ, Лиговская, 116. Отдѣл. конт. ПЕТРОГР., САДОВАЯ, 20 (3-й домъ отъ Невскаго). ВЪ МОСКВѢ—на ПЕТРОВСКИХЪ линіяхъ, у Н. Нечаевскаго.

Управленіе работъ по постройкѣ желѣзнодорожной линіи **ГРИШИНО-РОВНО** (Харьковъ, Екатеринославская, № 7) доводитъ до свѣдѣнія, что на 28 января 1916 г. въ 11 часовъ утра назначена

КОНКУРЕНЦІЯ

на поставку нужныхъ для постройки телеграфной линіи матеріаловъ (кромѣ телеграфныхъ столбовъ), приборовъ и инструментовъ, какъ-то: проволоки, изоляторовъ, крючьевъ, аппаратовъ Морзе, фонопоровъ, элементовъ, ленты телеграфной, блоковъ, буравовъ, жаровенъ, ключей для завинчиванія крючьевъ, сумокъ съ инструментами для надсмотрщиковъ и т. п.

Матеріалы, приборы и инструменты должны быть доставлены до 1-го марта будущаго года на нижеслѣдующія станціи: Гришино, Нижнеднѣпровскъ (Екатерининской ж. д.), Павлоградъ, Гановка и Глобино—(Южныхъ ж. д.). Цѣны могутъ обнимать какъ стоимость самого предмета такъ и провозъ до каждой изъ указанныхъ станцій и военный налогъ. Могутъ быть подаваемы заявленія съ обозначеніемъ одной общей цѣны за единицу каждаго предмета для всѣхъ поречисленныхъ станцій, а также цѣна можетъ быть назначаема франко станціи отправленія.

Въ заявленіяхъ, оплаченныхъ гербовымъ сборомъ въ 2 руб., слѣдуетъ указать количество предлагаемыхъ къ поставкѣ предметовъ и приложить квитанцію о взносѣ залога въ 5% отъ предлагаемой суммы поставки.

На запечатанныхъ конвертахъ должна быть надпись „заявленія на поставку телеграфныхъ (проволоки, аппаратовъ, инструментовъ).

Управленіе работъ оставляетъ за собою [illegible] увеличить или уменьшить [illegible] измѣненія заявленныхъ единичныхъ цѣнъ.

[illegible] потребныхъ матеріаловъ [illegible] и инструментовъ [illegible] Изысканія [illegible] Службы, [illegible] 32, съ 10 час. [illegible] 3 дня [illegible] всѣ [illegible] [illegible] изоляторовъ [illegible]

ОТКРЫТА ПОДПИСКА НА 1916 Г.
на ежедневную политическую, торгово-промышленную и биржевую газету
„КОММЕРЧЕСКІЙ ТЕЛЕГРАФЪ“
(5-Й ГОДЪ ИЗДАНІЯ).
Общественно-политическій отдѣлъ при участіи лучшихъ литературныхъ и общественныхъ силъ. **По понедѣльникамъ иллюстрація** на политическія и экономическія темы. **Торгово-промышленный и биржевой отдѣлъ** при участіи опытныхъ и популярныхъ спеціалистовъ по каждой отрасли.
Что даетъ своимъ читателямъ „Коммерческій Телеграфъ“??
„КОММЕРЧЕСКІЙ ТЕЛЕГРАФЪ“ является ЕДИНСТВЕННОЙ въ РОССІИ ГАЗЕТОЙ, КОТОРАЯ СОВМѢЩАЕТЪ ПРОГРАММУ [illegible] **торгово-коммерческую и общественно-политическую**.
Надписывайте „КОММЕРЧЕСКІЙ ТЕЛЕГРАФЪ“ получайте [illegible] [illegible] въ нихъ все важное.
Въ отдѣлѣ торгово-промышленномъ и биржевомъ: руководящія статьи, фондовыя [illegible] [illegible] жизни Москвы, какъ главнаго въ Россіи торгово-промышленнаго центра, и Петрограда, [illegible] шерсти, хлопка, каменнаго, каменнаго угля, [illegible], нефтяного, угольнаго, металлическаго, сахарнаго, чайнаго и [illegible] промышленныхъ комитетовъ и банковъ, отчеты и балансы акціонерныхъ компаній, [illegible] [illegible] перевозокъ, промышленности и торговли въ [illegible], свѣдѣнія о новыхъ торгово-промышленныхъ [illegible] [illegible] и много другихъ цѣнныхъ извѣстій.
Въ отдѣлѣ общественно-политическомъ: передовыя статьи, обзоръ важнѣйшихъ событій, хроника войны, [illegible] [illegible] корреспондентовъ, отчеты о засѣданіяхъ Гос. Думы и Гос. Совѣта, [illegible] политика, хроника Москвы и Петрограда [illegible] статьи по различнымъ вопросамъ, фельетонъ, обзоръ новой литературы, [illegible] и музыкѣ, корреспонденціи [illegible] [illegible] вопросамъ. Сообщается ежедневно о товарныхъ [illegible] [illegible] [illegible]