Среда 29 іюля 1915 г. Годъ изданія семнадцатый

Уральская Жизнь

газета общественная, литературная и экономическая,

№ 168

выходитъ ежедневно исключая дней послѣпраздничныхъ въ Екатеринбургѣ.

ВЪ 1915 ГОДУ БУДУТЪ ДАНЫ
ИЛЛЮСТРИРОВАННЫЯ ПРИЛОЖЕНІЯ.
На годъ . . . 7 р. — к. | На 3 мѣсяца . . 2 р. 20 к. | На 1 мѣсяцъ . . . . 75 к.
На 6 мѣсяцъ . . 4 р. — к. | На 2 мѣсяца . . 1 р. 50 к. | За границу на годъ . 14 р.
Для годов. подписч. допускается разсрочка: при подпискѣ 3 р., къ 1 апрѣля 2 р., 1 августа 2 р.
За перемѣну адреса уплачивается 30 к. и прилагается прежній почтовый адресъ.
Отдѣльные номера по 5 коп.

ОБЪЯВЛЕНІЯ
для помѣщенія въ газетѣ принимаются по цѣнѣ на первой страницѣ по 50 к. за строку петита или мѣсто на нижнемъ и на послѣдней страницѣ по 20 к. за строку. Для лицъ, изучающихъ занятій, съ установленной за объявленія платы дѣлается большая скидка.
За разсылку отдѣльныхъ объявленій при газетѣ вѣс. не болѣе 1 лота взимается по 10 р. за каждую тыс. экземпл.
Объявленія изъ района Европейской Россіи принимаются во всѣхъ почтахъ по пріему объявленій.

ОТЪ РЕДАКЦІИ:

Доставляемыя въ редакцію статьи всякаго рода замѣтки должны быть съ подписью автора, точнымъ адресомъ его и обозначеніемъ условій. Рукописи могутъ быть исправляемы по усмотрѣнію редакціи. Мелкія статьи и замѣтки не принятыя редакціей уничтожаются.

Магазинъ Т-ва
В. С. Вагановъ и Сыновья
въ Екатеринбургѣ
РУЖЬЯ
и принадлежности охоты.
РЫБОЛОВНЫЯ
принадлежности
КЛѢТКИ
проволочныя для птицъ.

Первая Зубная Лечебница
подъ управленіемъ врача АРХИПОВА.
Покровскій просп. уголъ Успенской, домъ Ермолаева наискось д. Бр. Агафуровыхъ.
ЛЕЧЕНІЕ, ПЛОМБИРОВАНІЕ ЗУБОВЪ
цементомъ, амальгамой, фарфоромъ, золотомъ, золотыя коронки, удаленіе зубовъ безъ боли (подъ наркозомъ), искусственные зубы на каучукѣ, на золотѣ безъ неба, не снимающіеся, выпрямленіе кривостоящ. зубовъ, замѣщен. дефектовъ неба—обтураторы.
Пріемъ отъ 9 час. утра, до 6 час. веч. по таксѣ утвержденной Врач. отдѣл.
Телефонъ № 229.

ТРЕТЬЯ ЗУБНАЯ ЛЕЧЕБНИЦА
ПЕРЕВЕДЕНА ВЪ НОВОЕ ПОМѢЩЕНІЕ
Златоустовская № 8 д. Доброготовой рядомъ съ Американской гостиницей.
Леченіе, пломбированіе зубовъ, золотыя коронки, удаленіе зубовъ безъ боли, искусственные зубы на каучукѣ, на золотѣ безъ неба не снимающіеся, выпрямленіе кривостоящихъ зубовъ, обтураторы. Пріемъ отъ 9 утра до 7 вечера, въ праздники отъ 9—12 утра.
ТЕЛЕФОНЪ № 6—82.

ЗУБНАЯ ЛЕЧЕБНИЦА Л. К. Лихтермана
(бывш. АССИСТЕНТА лечебницы п. у. врача Архипова).
Успенская улица, домъ Дмитріева, рядомъ съ магазин. Зингеръ.
ЛЕЧЕНІЕ, ПЛОМБИРОВАНІЕ ЗУБОВЪ
Спеціально искусственные зубы на каучукѣ и на золотѣ, мостовидныя работы, никогда не снимающіеся зубы, обтураторы. Массажъ десенъ. Удаленіе зубовъ безъ боли (подъ наркозомъ).
Пріемъ отъ 9 час. утра до 7 час. вечера.
По таксѣ утвержденной врачебн. отдѣленіемъ.
ТЕЛЕФОНЪ 711.

ЗУБНОЙ ВРАЧЪ
М. В. Львовичъ
возвратился и возобновилъ пріемъ. Спеціально искуственные зубы всѣхъ системъ. Исправленіе дефектовъ полости рта и челюстей. Пріемъ ежедневно кромѣ воскресенья отъ 10—4 час. 2-я Береговая ул. Покровской. Телеф. 629.

Мельхіоровыя и никеллированныя
ХОЗЯЙСТВЕННЫЯ ВЕЩИ
у Бр. Агафуровыхъ.

ЕКАТЕРИНБУРГСКАЯ КОНТОРА
АТЛАСЪ-ДИЗЕЛЬ
Екатеринургъ, Вознесенскій пр., 23.
ТЕЛЕФОНЪ № 7—83.
ПРЕДЛАГАЕТЪ
Воздушные компрессоры, бурильные молотки, перфораторы, резиновые рукава, буровую сталь, насосы, нефтяные двигатели и двигатели „ДИЗЕЛЬ-ПОЛЯРЪ“.
Каталоги и подробныя смѣты высылаются немедленно по полученіи запроса.

ГИЛЬЗОВАЯ ФАБРИКА Торговаго Дома А. КАТЫКЪ и К° МОСКВА.
ПОДДѢЛЫВАЮТЪ
ТОЛЬКО
ПРЕКРАСНОЕ
Благодаря своему несравненно высокому качеству, наши извѣстныя всему міру гильзы пріобрѣли огромное распространеніе по всей Россіи и даже заграницей. Этотъ небывалый успѣхъ всегда вызывалъ и продолжаетъ вызывать подражанія и поддѣлки уже давно рынокъ сталъ наводняться массой негоднаго товара въ упаковкѣ, сходной съ нашей не только по этикету, но даже по фирмѣ, имѣющей цѣлью своимъ внѣшнимъ видомъ ввести въ заблужденіе гг. курящихъ.
Предостерегая отъ этого гг. потребителей, мы считаемъ необходимымъ рекомендовать имъ, въ ихъ собственныхъ интересахъ, при покупкѣ нашихъ гильзъ, обращать вниманіе, чтобъ на этикетѣ имѣлась наша марка (утвержденная правительствомъ), изображающая льва съ гильзой въ лапахъ и наша фирма: Торговый Домъ А. КАТЫКЪ и К° въ Москвѣ.
При этомъ присовокупляемъ, что наша фабрика отдѣльной гильзы не имѣетъ.
Съ почтеніемъ
Торговый Домъ А. КАТЫКЪ и К°.

ТЕАТРЪ
„Лораншъ“
Со вторника 28 іюля
КОРСАРЫ
Захватывающая драма въ 4-хъ частяхъ, изъ жизни морскихъ пиратовъ въ исполненіи лучшихъ артистовъ Франціи.
Поклонница тенора комическая.
ПАУКИ натура.
Текущія событія на Западномъ театрѣ войны (хроника Гомонъ).
Анонсъ: Подъ гнетомъ Рима драма изъ временъ владычества Римлянъ въ Африкѣ.

ПЕРМЬ—КАЗАНЬ—Н.-НОВГОРОДЪ и Н.-НОВГОРОДЪ—КАЗАНЬ—УФА.
СКОРО-ПАССАЖИРСКОЕ ПАРОХОДСТВО ТОВАРИЩЕСТВА
Ф. и Г. Бр. Каменскіе и Н. Мѣшковъ
устанавливаетъ въ навигацію сего 1915 года:
ОДНУ ЕЖЕДНЕВНУЮ СКОРУЮ ЛИНІЮ
между ПЕРМЬЮ и Н.-НОВГОРОДОМЪ.
Въ этой линіи будутъ рейсировать большіе пароходы, роскошно отдѣланные, со всѣми удобствами для пассажировъ.
ДВѢ ежедневныхъ товаро-пассажир. линіи, совмѣстно съ пароходствомъ Д. Д. Якимова Н-ца
Одну между Н.-Новгородомъ и Уфой. Другую между Казанью и Уфой.
Въ Первой линіи будутъ рейсировать ДЕСЯТЬ двухъ-этажныхъ пароходовъ, американскаго типа: отходъ изъ Нижняго въ 3 часа дня, изъ Уфы въ 5 час. дня.
Во Второй линіи будутъ рейсировать одноэтажные пароходы.

СКОРО-ПАССАЖИРСКОЕ ПАРОХОДСТВО АКЦІОНЕРНАГО ОБЩЕСТВА
Иванъ ЛЮБИМОВЪ и К°
совершаетъ ЕЖЕДНЕВНО одно скоро-пассажирское отправленіе между Пермью Казанью и Нижнимъ-Новгородомъ.
Отходъ изъ Перми въ 9 часовъ утра.—Ходъ пароходовъ изъ Перми Н.-Новгорода около 8-хъ сутокъ
29 іюля . . . . . А. С. Любимова.
30 „ . . . . . Петроградъ
31 „ . . . . . Пермь.
1 „ . . . . . Екатеринбургъ.
2 авг. . . . . Нева
Контора на пермской пассажирской пристани. Телефонъ № 69

Концертный залъ
„Россія“
Сегодня и ежедневно
Разнохарактерный дивертисментъ
Извѣстнаго музыкальнаго ансамбля подъ управленіемъ знаменитаго виртуоза-скрипача Г. Г. Петерсонъ. Исп. Малороссійскихъ пѣсенъ Оксаны Кочубей. Русской артистки м-ль Бекеровской. Комикъ П. А. ГЕНЕРАЛОВЪ и другія номера. Въ ресторанѣ играетъ музыкальный ансамбль.
Можно получать на С-хъ блюдъ—70 к., 3—1 р., 4—1 р. 25 к., и 5-ти 1 р. 50 к., отъ 6-ти до 5-ти веч. Ужины: изъ 2-хъ бл. 1 р. и 3-хъ—1 р. 50 к. отъ 10 веч. Чай, кофе, шоколадъ, фруктовыя воды. Имѣется буфетъ. Ресторанъ открытъ съ 10 ч. утра.
Режиссеръ Шевчукъ. Дирекція В. В. Семеновъ.

Г. Г. ПРІѢЗЖАЮЩИМЪ
въ гор. Екатеринбургъ
рекомендую останавливаться въ
„Гостиницѣ Эрмитажъ“
Покровскій просп. у Каменнаго моста. Телефонъ № 522.
Въ центрѣ города. Абсолютная тишина и спокойствіе, образцовая чистота, вѣжливая прислуга, электричество и ванны въ комнатахъ.
Кухня находится подъ моимъ личнымъ наблюденіемъ.
Прошу извозчикамъ не вѣрить.
Съ почтеніемъ Ф. П. Маевская.

Въ Красноуфимскомъ уѣздѣ
продаются земельные участки
съ лѣсомъ и пахотные, размѣрами отъ 5 до 700 десятинъ. Кромѣ того, продаются мельница о 5 поставахъ съ сушилкой и сортировкой и лесопилка на заводскомъ пруду и двѣ малыхъ мельницы на ручьяхъ. Объ условіяхъ продажи справляться въ Конторѣ Суксунскихъ заводовъ, Перм. губ.

КРАТКОЕ РУКОВОДСТВО
БОЛЬНИЧНЫХЪ КАССЪ
составилъ А. З. НОПОВЫМЪ.
Изданіе тип. газ. „УРАЛЬСКАЯ ЖИЗНЬ“.
Цѣна 2 р., съ перес. 2 р. 25 к.

ЗУБО-ВРАЧЕБНЫЙ КАБИНЕТЪ
А. Ф. Малиновцевой-Глуховой.
Пріемъ за отъѣздомъ прекращенъ до 1 августа.
Адресъ: уголъ Крестовоздв. и 2 Береговой, д. № 31, бл. Сплавного моста.
Учащимся скидка.

Докторъ медицины
Б. М. ЛЕВЕНСОНЪ.
Дѣтскія болѣзни и болѣзни желудка и кишекъ.
Спеціальное изслѣдованіе пищеваренія пробной пищей.
Пріемъ прекращенъ до 15 августа.
Главный проспектъ д. Ижболдина. ТЕЛЕФОНЪ № 206.

СТАРШІЙ ВРАЧЪ
Екатеринбург. Мѣстнаго Лазарета
В. А. Розовъ
принимаетъ больныхъ съ глазными, хирургическими, внутренними, накожными, венерическими болѣзнями и съ сифилисомъ. Ежедневно отъ 3 до 5 час. дня. Солдатская ул. д. № 34 между Покровскаго пр. и Малахевской ул.

Докторъ
Б. М. Бродовскій.
Спеціально болѣзни
УХА, ГОРЛА и НОСА.
ЛѢТОМЪ пріемъ отъ 10 до 1 ч. и отъ до 4 ч., кромѣ воскресенья.
Уголъ Покровскаго пр. и Дубровинской ул., домъ Злоказова.
ТЕЛЕФОНЪ № 270.

Зубной врачъ
В. А. ЛАККЪ
К лобовская ул. № 43, наискось фабрики Круковскаго.
возвратилась и возобновила пріемъ по зубнымъ болѣзнямъ.
Пріемъ съ 9 у.—4 ч. д. По праздничнымъ днямъ съ 9 у.—12 д.

Зубной врачъ
Е. М. Константинова.
Леченіе, пломбированіе, удаленіе и вставленіе искусственныхъ зубовъ.
Пріемъ прекращаю до 15-го августа.

ЛЕЧЕНІЕ ТУЧНОСТИ
по м-ду БЕРГОНЬЕ.
РЕНТГЕНОВСКІЙ КАБИНЕТЪ
и токи д'Арсонваля
ДОКТОРЪ
В. Г. ЭМАНЪ.
Фетисовская, № 5. Телефонъ № 168.
Пріемъ утромъ съ 8—9 час. и вечеромъ съ 4—7 час.

Докторъ
В. К. Сердобовъ.
Акушерство, женскія болѣзни.
Болѣзни грудныхъ дѣтей.
Пріемъ отъ 10 до 11 час. Кровати для рожениць и секретно беременныхъ.
Ломаевская соб. д. № 44. Тел. № 609.
Бѣднымъ безплатно.

ДОКТОРЪ
В. Н. Птица.
Болѣзни глаза, уха, носа и горла.
Пріемъ до 9½ утра, 4½—6 вечера.
Усольцевская улица № 41

ДОКТОРЪ
К. Н. Калмыковъ.
За отъѣздомъ пріемъ отмѣняется до августа.

АКУШЕРКА
О. Б. ШЕПЕЛЕВА
даетъ совѣты беременнымъ, ѣздитъ по приглашенію
БѢДНЫХЪ БЕЗПЛАТНО
Адр.—Монастырская ул., домъ Углицкаго № 11.
ТЕЛЕФОНЪ № 674.

ДОКТОРЪ
А. Д. Левензонъ
ПЕРЕѢХАЛЪ на Никольскую ул. домъ № 6.
Спеціально нервныя, кожныя, венерическія и половыя болѣзни (почекъ, пузыря, половое безсиліе).
ЛЕЧЕНІЕ СИФИЛИСА
препаратомъ проф. Эрлиха „606“ и „914“. Электролечебный кабинетъ. Вибраціонный массажъ, гидроэлектрическія ванны по д-ру Шнее, души сухого воздуха, гальвано-фарадизація и леченіе синимъ свѣтомъ. Пріемъ ежедневно отъ 9 до 11 час. утра и отъ 6—8 веч. Пріемъ женщинъ отдѣльно отъ 11 до 12 утра.
Телефонъ № 431.

ЛЕЧЕБНИЦА
врачей спеціалистовъ
для приходящихъ больныхъ съ постоянными кроватями и родильнымъ пріютомъ, подъ упр. д-ра Н. А. КРАСОВСКАГО.
Екатеринбургъ, уголъ Покровскаго пр. и Пушкинск. ул., д. Флоринскаго.
Телефонъ № 100.
Пріемъ больныхъ, кромѣ заразныхъ, ежедневно, исключая воскресенья.
9—11 по зубнымъ бол. Шульманъ
1—2½ „ внутр. и нервн. Кузнецовъ
1½—3 „ уш., гор., и нос. Бродовскій
2—3½ „ хирургическ. Янчевская
3—4½ „ жен. и акуш. Калмыковъ
2—4½ „ внутр. и нервн. Чернавскій
3½—5 „ кожн. и венер. Болухеръ.
Постоянные консультанты:
По хирургическ. б. М. П. Соколовъ
По акуш. и женск. б. И. А. Сиго.
Плата съ приходящихъ больныхъ за совѣтъ 60 к., по зубнымъ болѣзнямъ 50 коп. Пріемъ рожениць и родильницъ во всякое время дня и ночи.

ХИМИКО-БАКТЕРІОЛОГИЧЕСКАЯ ЛАБОРАТОРІЯ
ДОКТОРА
С. А. АРХИПОВА
Принимается вакцинація брюшного тифа отъ 8 до 5 час.
Васенцовская д. № 159. Телеф. № 175

Зубной врачъ
И. Б. ГУРВИЦЪ
ПРИНИМАЕТЪ отъ 9 ч. утра до 5 ч. веч. Спеціально БЕЗБОЛѢЗНЕННОЕ УДАЛЕНІЕ ЗУБОВЪ. Неснимающіеся искусственные зубы, фарфоровыя пломбы. Главный пр. д. Ижболдина.
Телефонъ № 705

(ПИШУЩІЯ МАШИНЫ)
обученіе, переписка, покупка (случайныхъ), чистка, ремонтъ и доставка на службу интелигентныхъ машинистовъ въ конторѣ Н. А. ЮМШАНОВА.
Уг. Покр. пр. и Злат. ул. (рядомъ съ Америк. гостин.).

Имѣетъ большой выборъ:
СУКОННЫХЪ, ШЕЛКОВЫХЪ, ШЕРСТЯННЫХЪ И БУМАЖНЫХЪ ТОВАРОВЪ
ТОВАРИЩЕСТВО
МАНУФАКТУРНОЙ ТОРГОВЛИ
Главная площадь противъ дома Емельянова
ТЕЛЕФОНЪ № 588

А. М. Новиковъ
возвратился и возобновилъ пріемъ.
Будни 12—3 ч. Родильный домъ.

ДОКТОРЪ
А. С. ШИКЪ.
Внутр., дѣтск. и нерв. болѣзни
Пріемъ отъ 4—7 вечера. По воскрес. и праздник. пріемъ отъ 9—12 дня и съ 4—7 веч. Клубная ул. № 11, рядомъ съ клубнымъ домомъ.
Телефонъ № 255.

ДОКТОРЪ
А. Е. Кузнецовъ.
Внутреннія и нервныя болѣзни.
Пріемъ больныхъ: утромъ ежедневно съ 8 до 10 час., вечеромъ,—кромѣ понедѣльниковъ и четвергъ,—съ 6 до 8 час.
Уголъ Успенской и Б. Съѣзжей, подъ гимназіей Румянцевой. Телефонъ № 787

Кабинетъ МАССАЖА
Р. Н. Кленовой.
Спеціально КОСМЕТИЧЕСКІЙ МАССАЖЪ ЛИЦА и МАССАЖЪ ТѢЛА общій и частичный.
ОСПОПРИВИВАНІЕ
Пріемъ ежедневно отъ 11-ти до 2-хъ час. дня. Офицерская ул. д. № 8

Женщина-врачъ
А. П. ПОПОВА
женскія, внутреннія, дѣтскія болѣзни.
Пріемъ ежедневно днемъ отъ 9 час. до 11 час., вечеромъ отъ 6 до 7 ч. д., праздникамъ пріемъ только утромъ отъ 9 до 11 час.
Клубная ул. № 18, д. Ваниной между Колобовской ул. и Вознесенск. проспекта пр. сада Голландскаго.

ЖЕНЩИНА-ВРАЧЪ
М. А. Никитина
Уг. Главнаго пр. и Коковинской ул. № 5—22.
Противъ Государственнаго Банка.
Внутренніе, женскіе и дѣтскіе болѣзни.
Пріемъ съ 4—7 час. вечера, по субботамъ и праздничнымъ днямъ съ 6—8 час. вечера.

Зубо-лечебный кабинетъ С. С. Ассъ.
Пріемъ съ 9 до 2 ч. и съ 5 до 7 ч.
Искуственные зубы при помощи аппарата сжатаго воздуха, литыя плашки, мостовидныя работы и литыя пломбы.
Пушкинская ул. № 8. Собствен. домъ.
Телефонъ № 177.

ПОРТЛАНДЪ-ЦЕМЕНТЪ
Невьянскаго Горнопромышленнаго Акціонернаго О-ва.
Представитель Сибирскій Торговый Банкъ въ Екатеринбургѣ, куда просимъ обращаться съ требованіями.

Для записи несчастныхъ случаевъ
БЛАНКИ И КНИГИ
ИМѢЮТСЯ ДЛЯ ПРОДАЖИ
въ типографіи газеты „Уральская Жизнь“.

Аптекарскій МАГАЗИНЪ
Телеф. № 471. Провизора З. І. Варшавскаго Телеф. № 471.
Мужскіе и женскіе предохранители
Новѣйшія радикальныя средства отъ ревматизма, геморроя и катарра желудка.
Бужи „Венероль“—радикальное средство противъ гонорреи.
Главн. пр. № 40, рядомъ съ гост. Пале-Рояль прот. Стар Гор. театра.

Къ свѣдѣнію г. г. торговцевъ сообщаю, что мною открыто
ПРОИЗВОДСТВО КОНФЕКТЪ
З. А. Афохиха, Златоустовская 5. Телефонъ № 445.

МАГАЗИНЪ
Л. Д. Гуськова
въ Екатеринбургѣ, Пушкинская 3, ТЕЛЕФОНЪ № 628.
КЪ ЛѢТНЕМУ СЕЗОНУ полученъ модный элегантный матеріалъ
ВЪ БОЛЬШОМЪ ВЫБОРѢ русскихъ и англійскихъ фабрикъ
ДЛЯ ПРІЕМА ЗАКАЗОВЪ
МУЖСКОГО ПЛАТЬЯ
ГРАЖДАНСКАГО и ВОЕННОЙ ФОРМЫ.

УРАЛЬСКІЕ и СИБИРСКІЕ
ЦВѢТНЫЕ КАМНИ
П. Е. НУРОВА.
Покровскій пр. Телеф. № 489.

СИБИРСКІЙ МАГАЗИНЪ
ЛИПКОВСКАГО
Уголъ Покровскаго проспекта и Гоголевск. Телефонъ 542.
Брилліанты. Золото. Серебро.
Часы Мельхіоръ. Уральскіе и Сибирскіе цвѣтные камни
ВСЕГДА ВЪ БОЛЬШОМЪ ВЫБОРѢ.
ПОКУПКА ЗОЛОТА, СЕРЕБРА И ДРАГОЦѢННЫХЪ КАМНЕЙ.
Заказы и починка, а также огранка камней.
Заказы немедленно и аккуратно выполняются.

Уральскіе камни
каменныя и золотыя съ камнями издѣлія
В. И. ЛИПИНА.
Вознесенскій пр., № 24, противъ Городского театра.

Фруктово-Колоніальные магазины
„Т-ва Ф. Ш. Богатіевъ съ С-ми“
г. ЕКАТЕРИНБУРГЪ, ТЕЛЕФОНЪ № 354.
Ежедневное полученіе:
Дынь Астраханскихъ, винограда, яблокъ, помидоръ.

бывшій ординаторъ Казанской клиники, сифилиса, венерическихъ и кожныхъ болѣзней
ДОКТОРЪ-СПЕЦІАЛИСТЪ
А. Ф. Закожурниковъ
принимаетъ больныхъ ежедневно съ 10—2 ч. и съ 6—8 час. вечера. Женщинъ съ 2—3 ч. дня. Клубная улица № 15 Яблонской противъ дома Ятесъ
Сифилисъ, венерическія и кожныя болѣзни.
Болѣзни мочевого пузыря и функціональныя разстройства половой дѣятельности (половая неврастенія, раздражительная слабость, безсиліе и пр.) Комбинированное леченіе сифилиса ртутью и неосальварсаномъ проф. Эрлиха (914). Леченіе триппера и его осложненій антигонококковой сыворотки. Леченіе угрей, чирьевъ, экземы и др. стафилококковой сывороткой.

КЕФИРЪ готовитъ
бактеріологически чистый
„Пастеровская ферма“ С. В. Коровиной Солдатская 61.

ЗУБНОЙ ВРАЧЪ
Е. С. Еремѣева
Фетисовская, 36.
Пріемъ отъ 9 утра до 5 ч. вечера ежедневно.

ДОКТОРЪ
И. І. Болухеръ
ПРІЕМЪ БОЛЬНЫХЪ по кожнымъ венерическимъ и сифилис. (вліяніе 606 и 914). Анализъ крови сифилитиковъ по Бассерману. Отъ 9 ч. до 2 ч. дня и отъ 5 до 8 веч. Женщинъ отъ 11 ч.—до 12 ч. дня. Телефонъ № 146
1-я Богоявленская улица № 3 рядомъ съ Сибирскимъ Банкомъ.

Докторъ
Д. А. Балоновъ
ВОЗВРАТИЛСЯ и ВОЗОБНОВИЛЪ
пріемъ больныхъ по внутреннимъ болѣзнямъ—спеціально болѣзни почекъ и печени ежедневно отъ 10—12 ч. дня и отъ 6½—7½ ч. вечера.
Діагностическій кабинетъ химико-микроскопич. и бактеріологич. изслѣдованій мочи, крови, мокроты и пр. Пріемъ анализовъ во всякое время дня.
УСОЛЬЦЕВСКАЯ собств. домъ № 21.
Телефонъ № 181.

Екатеринбургъ 29-го Іюля

РОССІЯ И ЕЯ СОЮЗНИКИ. Для наступленія на русскій фронтъ Германія, какъ это сейчасъ стало вполнѣ ясным по ходу событій, по одновременнымъ прорывамъ боямъ въ разныхъ пунктахъ фронта, двинула большую часть своихъ войскъ, значительно ослабивъ свои силы на западномъ театрѣ. Французскіе стратеги и военные обозрѣватели полагаютъ, что въ Бельгіи и Франціи остается въ настоящее время 1½ или 2 мил. нѣмецкихъ солдатъ. Не желая нисколько обвинять нашихъ союзниковъ въ сознательномъ преувеличеніи силъ непріятеля въ цѣляхъ оправданія своей тактики—продолжать позиціонную войну, не предпринимая общаго штурма,—можно однако думать, что они ошибаются въ примѣрномъ подсчетѣ.

Сдерживать имъ, какъ выразился въ бесѣдѣ съ кор. «Н. В.» морской министръ Отаніи, приходится по всей вѣроятности далеко меньшую массу непріятельскихъ войскъ. Изучивъ хорошо за годъ войны пріемы германцевъ, мы знаемъ, что они ведутъ энергично активную борьбу лишь тамъ, когда предполагаютъ на своей сторонѣ численное превосходство, или, по крайней мѣрѣ, равенство силъ съ противникомъ. Но вотъ уже два мѣсяца какъ они ограничиваются на бельгійско-французскомъ театрѣ почти одной артиллерійской стрѣльбой, — прекратить активныя дѣйствія на лѣвомъ флангѣ, гдѣ была ожесточенная борьба еще въ началѣ весны, оставаясь совершенно въ покоѣ бельгійское побережье и даже слабо защищаясь противъ наступленія французовъ въ Эльзасѣ. Все это ясно говоритъ за то, что на западномъ фронтѣ германцы оставили такое только количество войскъ, какое нужно для поддержанія борьбы изъ окопъ. Сами французы сообщали, что въ прокопанныхъ германскихъ траншеяхъ, гдѣ по количеству выпускаемаго огня можно было предполагать значительныя силы, оказывалось всего нѣсколько человѣкъ, которые дѣйствовали изъ пулеметовъ, въ громадномъ числѣ скрытыхъ въ окопахъ. Два, или полтора милліона, возглавляемые французами на германскихъ боевыхъ линіяхъ можно, кажется, считать весьма маленькими. При такихъ-же условіяхъ естественно возникаетъ вопросъ, не должны ли французы совмѣстно съ англичанами, пользуясь благопріятной минутой, перейти въ общее наступленіе, въ общему штурму германскихъ земляныхъ укрѣпленій. Въ русскомъ обществѣ и печати выражается уже недовольство слабой дѣятельностью нашихъ союзниковъ, при чемъ не безъ основанія указывается, что для общаго успѣха должна быть установлена полная согласованность ихъ дѣйствій съ нашими. Когда-то даже сообщалось, что такая согласованность достигнута, но на дѣлѣ этого до сихъ поръ не видно. Германія благодаря географическому положенію, соосѣдству съ своей союзницей Австріей не только дѣйствовала съ ней по общему плану, но взяла въ свои руки высшее командованіе и распоряжается австро-венгерскими войсками, какъ своими. Россія, къ сожалѣнію, слишкомъ удалена отъ своихъ союзниковъ, вѣрнѣе отдѣлена отъ нихъ какъ рвъ вражеской территоріей, тѣмъ не менѣе они могутъ оказывать ей помощь, соображаясь съ ходомъ дѣла на ея фронтѣ.

Французскіе стратеги и говорятъ—мы дѣлаемъ это, заставляя германцевъ держать на бельгійско-французскомъ театрѣ большую армію. Выше сказано, что въ данный моментъ германская армія на этомъ театрѣ слишкомъ ослаблена и можетъ-быть разбита. Такъ смотрятъ на положеніе дѣла другіе наши союзники. Въ оффиціозѣ «Times» появились статьи, въ которыхъ говорится, что силы германцевъ на западѣ поколеблены и насталъ моментъ наступленія союзниковъ. Съ своей стороны англичане считаютъ, какъ говорится въ одной изъ статей другой газеты «Observer», что не сдѣлали всѣхъ усилій, тогда какъ русскіе совершили все, что было возможно. Въ виду этого въ Англіи поднятъ вопросъ о немедленномъ введеніи общей воинской повинности, что дастъ 2 милліона солдатъ.

ВОЙНА

(ПО ТЕЛЕГРАФУ)

Нападеніе на Рижскій заливъ.

Отъ штаба Верховнаго Главнокомандующаго.

АТТАКА ГЕРМАНЦАМИ ВХОДА ВЪ РИЖСКІЙ ЗАЛИВЪ.

26 іюля германскій флотъ въ составѣ 9 кораблей, 12 крейсеровъ и большого числа миноносцевъ упорно атаковалъ входъ въ Рижскій заливъ. Аттаки отбиты, отраженію ихъ способствовали наши гидропланы, бросая бомбы. На нашихъ минахъ подорваны одинъ непріятельскій крейсеръ и 2 миноносца.

(ОТЪ ПЕТРОГРАДСКАГО ТЕЛЕГР. АГЕНТСТВА).

ПЕТРОГРАДЪ. 27 іюля. Въ нашихъ морскихъ кругахъ даютъ слѣдующее поясненіе по поводу нѣмецкой аттаки Рижскаго залива 26 іюля.

Непріятельскій флотъ имѣетъ безусловно интересъ къ овладѣнію Рижскимъ заливомъ, ибо таковое позволитъ ему самымъ могучимъ образомъ помочь своей арміи, которая находится въ настоящее время на западномъ берегу залива.

Съ цѣлью проникновенія въ Рижскій заливъ непріятельскій флотъ 26 іюля, какъ видно изъ сообщенія Верховнаго Главнокомандующаго, появился съ запада передъ Ирбенскимъ проливомъ, который фактически является единственнымъ путемъ для входа въ заливъ для крупныхъ кораблей. Проникновеніе противника, несмотря на его чрезвычайно большія силы изъ 2-хъ бригадъ линейныхъ кораблей съ крейсерами и съ большимъ количествомъ миноносцевъ, оказалось дѣломъ далеко не легкимъ. Непріятель произвелъ, по видимому, 3 аттаки, желая пройти минныя загражденія, поставленныя нашимъ флотомъ и охраняемыя имъ. Отраженіе аттакъ непріятеля производилось, какъ судами флота, такъ и гидроаэропланами флота. Непріятельскія аттаки отражены. Пройти черезъ загражденія германцамъ не удалось. При попыткахъ довершить эту операцію непріятель потерялъ 3 судна, подорванныхъ на нашихъ минныхъ загражденіяхъ Ирбенскаго района.

ПЕТРОГРАДЪ. 27 іюля. Въ вполнѣ компетентныхъ кругахъ категорически утверждаютъ, что въ морской аттакѣ 26 іюля не погибло ни одно наше судно.

Отъ штаба Верховнаго Главнокомандующаго.

27 іюля.

Между Двиной и Нѣманомъ 26 іюля наши войска на направленіи отъ Фридрихштадта оттѣснили непріятеля на правый берегъ рѣки Нѣменекъ на участкѣ выше Шенберга.

Въ районѣ къ сѣверо-востоку отъ Вилькомира передовыя части германцевъ съ крупными для нихъ потерями выбиты изъ нѣсколькихъ селеній, при этомъ нами взято нѣсколько десятковъ чел. въ плѣнъ.

Въ ночь на 26 іюля противникъ возобновилъ свои попытки аттаковать укрѣпленія Ковно. Наши позиціи въ теченіе дня усиленно обстрѣливались непріятельской артиллеріей до самыхъ крупныхъ калибровъ включительно. Аттаки противника на передовыя позиціи носятъ весьма ожесточенный характеръ. Но только что полученнымъ донесеніямъ штурмъ германцевъ на западный фронтъ Ковно, произведенный ими въ ночь на сегодняшній день, повсюду отбитъ съ огромными для германцевъ потерями. Наша артиллерія энергично отвѣчаетъ на огонь врага.

У Оссовца и въ районѣ Эдвабно оживленный огонь.

На лѣвомъ берегу Нарева въ теченіе 26 іюля отдѣльные бои, преимущественно въ направленіи на Ломжу на сѣверный участокъ шоссе Ломжа—Островъ.

Въ прочихъ районахъ и на правомъ берегу средней Вислы безъ крупныхъ боевыхъ столкновеній.

На путяхъ къ Влодавѣ, а также на Бугѣ, Золотой Липѣ и Днѣстрѣ безъ перемѣнъ.

На русско-германскомъ театрѣ.

НАПАДЕНІЕ ГЕРМАНЦЕВЪ НА ОТРЯДЪ КРАСНАГО КРЕСТА.

ПЕТРОГРАДЪ. 27 іюля. Главнымъ Управленіемъ Краснаго Креста получена телеграмма, что доставленный въ Якобштатскій соединенный лазаретъ прапорщикъ Неймань былъ очевидцемъ нападенія германцевъ на отрядъ Краснаго Креста, повидимому летучку рижскаго госпиталя, и разграбленія его имущества, слыхавшій даже отъ врачей отряда, что при этомъ нападеніи германцами убиты 2 сестры милосердія и 2 врача. Въ тотъ же лазаретъ доставлена въ полубезсознательномъ состояніи сестра милосердія Петровская, повидимому пострадавшая при упомянутомъ нападеніи.

ПОЛОЖЕНІЕ РУССКИХЪ ПЛѢННЫХЪ ВЪ ГЕРМАНІИ.

ПЕТРОГРАДЪ. 27 іюля. Предсѣдатель чрезвычайной слѣдственной комиссіи, первоприсутствующій сенаторъ Кривцовъ считаетъ нужнымъ довести до всеобщаго свѣдѣнія слѣдующія данныя о положеніи русскихъ плѣнныхъ, полученныя отъ англійскаго военнаго врача мистера Перри, который провелъ 10 мѣсяцевъ въ числѣ другихъ плѣнныхъ въ лагерѣ въ Альтернрабенѣ въ Германіи. Свѣдѣнія относятся къ концу іюля.

Мистеръ Перри сообщаетъ, что въ настоящій моментъ въ этомъ лагерѣ находится около 3000 русскихъ плѣнныхъ. Германцы ихъ почти не кормятъ, имъ дается, въ полномъ смыслѣ слова, лишь столько, сколько надо, чтобы они не умерли съ голоду, но не болѣе. 500 человѣкъ умерло отъ разновидностей голоднаго тифа.

По словамъ мистера Перри, одинъ видъ страданій несчастныхъ русскихъ повергаетъ въ горе. Онъ прибавляетъ, что плѣнные очень подавлены и чувствуютъ себя, какъ бы забытыми небомъ и землей.

Война съ Турціей.

Отъ штаба Кавказской арміи.

25 и 26 ІЮЛЯ.

Боевыя столкновенія развивались по всему фронту отъ рѣки Гортумъ до рѣки Евфрата.

На Ольтинскомъ направленіи безъ существенныхъ перемѣнъ.

На Даярскомъ направленіи наши войска атакуютъ хребетъ Шарьянъ-дагъ и къ вечеру 26 іюля овладѣли сѣвернымъ хребтомъ двойного перевала Мергемиръ. Турки нѣсколько разъ бросались въ контръ-аттаки, но были опрокинуты.

На Евфратскомъ направленіи наша конница лихимъ налетомъ аттаковала турокъ въ Дутахъ, многихъ порубила и захватила въ плѣнъ 8 офицеровъ и болѣе 300 аскеровъ, также верблюжій транспортъ, нѣсколько сотъ головъ скота, телеграфную станцію, снаряды, оружіе и запасы продовольствія.

Въ долинѣ Евфрата у селенія Охонъ упорный бой. Наши колонны преслѣдуютъ турокъ по пятамъ.

(ОТЪ ПЕТРОГРАДСКАГО ТЕЛЕГР. АГЕНТСТВА).

ВЪ ТУРЦІИ.

СОЛУНЬ. 25 іюля. Изъ Царьграда сообщаютъ. Въ Битинскомъ вилайетѣ 5 дней шла рѣзня армянъ курдами. Убито до 10.000 армянъ подъ предлогомъ, будто они подготовляли революцію противъ турецкаго правительства. Убитые брошены въ Тигръ и Евфратъ.

Въ Царьградѣ въ теченіе недѣли повѣшены 7 армянскихъ дѣятелей.

Уступая настояніямъ Вселенскаго патріарха правительство отмѣнило рѣшеніе о призывѣ православныхъ священниковъ.

Нѣсколько итальянскихъ консуловъ покинули Турцію. По слухамъ, итальянскій посолъ черезъ нѣсколько дней оставитъ турецкую столицу.

Принцесса Эсме покинула мужа Енверъ-пашу, считая его виновникомъ несчастій, обрушившихся на Турцію. Принцесса возвратилась въ султанскій дворецъ.

Война между Италіей и Австріей.

УСПѢШНЫЯ ДѢЙСТВІЯ ИТАЛЬЯНСКИХЪ ВОЙСКЪ.

РИМЪ. 27 іюля. Оффиціальное сообщеніе 26 іюля. Въ области Тонале альпійскіе стрѣлки въ верхней части долины Ноче на разсвѣтѣ 25 іюля напали врасплохъ и разсѣяли непріятеля, окопавшагося къ юго-востоку отъ вершины Эркавало, захвативъ ругасные снаряды, патроны, и другой военный матеріалъ оставленный непріятелемъ. Другой непріятельскій отрядъ въ тотъ же день мѣткой стрѣльбой нашей горной артиллеріи, установленной болѣе чѣмъ на 3000 метровъ высоты на скалахъ Эркавало, также выбитъ изъ своихъ позицій, на которыхъ онъ окопался въ Мальга и Палюдеи къ сѣверо востоку отъ вершины Эркавало.

Въ долинѣ Секстена и Кадора успѣшныя дѣйствія нашей артиллеріи средняго калибра содѣйствовали продвиженію нашей пѣхоты, занявшей постепенно, тѣсня противника, фронтъ отъ Монтенеро до южныхъ склоновъ Бургсталя, гдѣ она укрѣпилась.

Въ Карсо непріятель 26 іюля съ цѣлью остановить предпринятыя нами работы произвелъ нѣсколько незначительныхъ контръ-аттакъ, немедленно нами отраженныхъ, и пытался установить предъ нашими окопами проволочныя загражденія. Наша артиллерія обстрѣляла непріятельскую колонну, двигавшуюся отъ Деветаки къ передовымъ линіямъ, и вызвала мѣткой стрѣльбой взрывы и пожары въ окрестностяхъ Маркотини.

На французскомъ театрѣ.

АРТИЛЛЕРІЙСКІЕ И ТРАНШЕЙНЫЕ БОИ.

ПАРИЖЪ. 26 іюля. Вечернее оффиціальное сообщеніе. Въ западной части фронта артиллерійскій бой, въ Бельгіи, въ секторѣ Стеенстраатъ — Хетзасъ, въ Артуа, на фронтѣ Сантеркъ — долина Эна, гдѣ Суасонъ подвергся бомбардировкѣ.

Въ Аргонахъ траншейный бой при помощи бомбъ и ручныхъ гранатъ. Въ Веврѣ значительный артиллерійскій бой, въ особенности въ области Флире и въ Лепретрскомъ лѣсу.

Въ Вогезахъ германцы вечеромъ произвели новую аттаку на наши позиціи у Ленже, но совершенно отброшены. Хильджанфирстъ подвергнутъ непріятелемъ сильной бомбардировкѣ.

ПАРИЖЪ. 27 іюля. Дневное оффиціальное сообщеніе. Въ Артуа ночь прошла тревожно. Въ секторѣ къ сѣверу отъ Арраса аттака германцевъ, произведенная къ сѣверу отъ станціи Суше, отражена. Въ секторѣ Невиль-Сентвааста къ востоку отъ Лилльской дороги германцы, взорвавъ заложенную мину, ожесточенно бомбардировали наши позиціи и пытались выйти изъ своихъ траншей, но немедленно остановлены огнемъ нашей пѣхоты и артиллеріи.

Въ Аргонахъ близъ дороги Вьенъ-ле-Шато —Тарвилль непріятель аттаковалъ наши позиціи, забрасывая ихъ гранатами и петардами, но отброшенъ къ своей линіи нашимъ огнемъ. Въ западной части лѣса Отшевоше вплоть до Вокуа ночью происходилъ бой съ примѣненіемъ гранатъ и ружейнаго огня.

Въ Вогезахъ новая аттака германцевъ противъ нашихъ позицій у Ленжа, произведенная около часа ночи, закончилась полной неудачей. Нашимъ огнемъ непріятелю причинены значительныя потери.

Въ колоніяхъ.

УСПѢХИ ФРАНЦУЗОВЪ ВЪ ЗАПАДНО-АФРИКАНСКИХЪ КОЛОНІЯХЪ.

ПАРИЖЪ. 27 іюля. Агентство Гаваса сообщаетъ. Французскія колонны съ большимъ успѣхомъ оперируютъ въ южномъ и восточномъ Камерунѣ. Часть Конго, уступленная Германіи въ 1911 г. будетъ окончательно занята французами. Французы проявляютъ энергичную дѣятельность на фронтѣ Гаджи-Бери-Бимба. Гаджи уже очищенъ германцами, окруженіе которыхъ продолжается.

На морѣ.

ПОТОПЛЕНІЕ ШВЕДСКИХЪ СУДОВЪ.

СТОКГОЛЬМЪ. 27 іюля. Потоплены шведскіе пароходы «Мальмандъ», пароходъ «Гленрабель» и рыболовное судно «Квинъ». Экипажа спасены.

СТОКГОЛЬМЪ. 27 іюля. Пароходъ «Мальмандъ» имѣлъ 4000 тоннъ и принадлежалъ шведской акціонерной компаніи, главнымъ акціонеромъ въ которой является морской министръ Швеціи.

Разныя извѣстія.

ПО ПОВОДУ СЛУХОВЪ О НАРУШЕНІИ НЕЙТРАЛИТЕТА ШВЕЦІЕЙ.

ЛОНДОНЪ. 26 іюля. Агентство Рейтера имѣетъ возможность заявить, что всѣ слухи, будто Швеція намѣрена нарушить нейтралитетъ, лишены основанія. Рѣшеніе и желаніе Швеціи оставаться нейтральной попрежнему твердо. Всякій намекъ, будто Швеція можетъ имѣть въ виду обратное завоеваніе Финляндіи, характеризуется въ отвѣтственныхъ сферахъ, какъ нелѣпость. Что касается отношеній между Россіей и Швеціей, то рѣчь Сазонова 19 іюля въ Гос. Думѣ считается достаточно ясно опредѣляющей самый дружественный характеръ ихъ.

БѢГСТВО ГЕРМАНСКИХЪ ЛЕТЧИКОВЪ.

КОПЕНГАГЕНЪ. 27 іюля. Германскіе летчики капитанъ-лейтенантъ, графъ Платтенъ и Фринце, бѣжали изъ Альборга, гдѣ были интернированы.

ЗАДЕРЖАНІЕ БѢЖАВШИХЪ ЛЕТЧИКОВЪ.

КОПЕНГАГЕНЪ. 27 іюля. Бѣжавшіе изъ Альборга германскіе летчики послѣ полудня задержаны близъ деревни Гиструпъ.

ПРОДОЛЖАЕТСЯ ПОДПИСКА на газету „Уральская Жизнь“ съ 1 августа до конца года. 3 р. 50 к.

Оставленная Варшава.

«ПРАВИТ. ВѢСТНИКЪ» ОБЪ ОСТАВЛЕНІИ ВАРШАВЫ.

Въ «Правит. Вѣстникѣ» напечатано:

«По условіямъ общей обстановки наши войска, находившіяся къ западу отъ Варшавы, получили приказъ отойти на правый берегъ Вислы, и согласно съ этимъ 23 іюля, въ 5 час. утра, войска, прикрывавшія Варшаву отошли безъ давленія состороны противника на указанный имъ новый фронтъ, взорвавъ за собой всѣ мосты черезъ Вислу.

Событія истекшаго года войны во всей полнотѣ выяснили народамъ Россіи, ея союзникамъ и даже нейтральнымъ странамъ ту величайшую опасность, которую представляетъ Германія для мирной жизни народовъ. Со всей опредѣленностью обнаружилось безумное стремленіе германцевъ своимъ господствомъ подавить религію, право, свободу, справедливость, тѣ основныя начала, безъ которыхъ немыслима жизнь какъ малыхъ народовъ, такъ и цѣлыхъ государствъ. Въ защиту противъ нѣмецкаго засилья, неизмѣримо болѣе горькаго, чѣмъ другіе виды рабства, переживаемаго человѣчествомъ, сплотились всѣ духовныя и матеріальныя силы Россіи, Франціи, Англіи, Италіи, Японіи, Сербіи, Черногоріи и Бельгіи.

Война приняла размѣры, невѣдомые міровой исторіи, при которыхъ въ единоборствѣ милліонныхъ армій опустошаются цѣлыя области, разрушаются крупнѣйшіе города и тысячи селеній сравниваются съ землей. Но мощными остаются арміи Россіи и ея союзниковъ. Мощными остаются народы, на которые опираются эти арміи, и все очевиднѣе становится даже нейтральнымъ странамъ, что врагъ слабѣетъ, и что часъ призрачнаго успѣха Германіи—начало рокового ея конца.

Въ теченіе цѣлаго года россійская армія защищала Польшу. На всѣ времена останется памятнымъ, какъ гранитной скалой отстаивало русское воинство Варшаву, когда то было необходимо.

На поляхъ подъ Варшавой наши арміи своей кровью отстаивали заодно и русское и польское дѣло.

Ходъ войны въ настоящій періодъ ставитъ уже задачу не мѣстнаго значенія, а рѣшительной побѣды надъ врагомъ, для которой стала повелительной необходимость оставить Варшаву. Каждый русскій человѣкъ отъ всего сердца раздѣляетъ печаль поляковъ при этомъ событіи и съ мужествомъ ожидаетъ приближенія возмездія врагамъ».

ПОКОЙНЫЙ ОТХОДЪ.

Наши войска, отошедшія за Варшаву, спокойно занимаютъ новыя позиціи на правомъ берегу Вислы. Противникъ не наслѣдаетъ и не преслѣдуетъ ихъ. Военные авторитеты объясняютъ этотъ покойный отдыхъ тѣмъ обстоятельствомъ, что нами предварительно взорваны были всѣ мосты. Такимъ образомъ, удалось избѣжать арьергардныхъ боевъ въ предмѣстьяхъ и на улицахъ Варшавы, и городъ сохранился въ полной неприкосновенности. Самые мосты, представляющіе громадную матеріальную цѣнность, нами не уничтожены до основанія. Дѣло въ томъ, что они были построены съ тѣмъ расчетомъ, чтобы можно было возможно скорѣе испортить переправы въ случаѣ надобности и, вмѣстѣ съ тѣмъ, съ наименьшей затратой труда и времени возстановить ихъ. Разрушены не капитальныя части мостовъ, а лишь способы переправы.

НѢТЪ ТРОФЕЕВЪ...

Въ германскомъ официальномъ бюллетенѣ о занятіи нѣмцами Варшавы, какъ телеграфируютъ изъ Копенгагена, совершенно отсутствуетъ указаніе о взятіи трофеевъ и плѣнныхъ.

КАКЪ ВЪ БЕРЛИНѢ БЫЛО ВСТРѢЧЕНО ИЗВѢСТІЕ О ЗАНЯТІИ ВАРШАВЫ.

Копенгагенская газета «Политикенъ» сообщаетъ, что извѣстіе о занятіи Варшавы не произвело въ Берлинѣ ожидаемаго впечатлѣнія. Широкія массы столичнаго населенія не проявили никакого энтузіазма, несмотря на усиленныя старанія властей инсценировать картину народнаго одушевленія.

Въ этотъ день лишь весьма немногіе дома украсились флагами. Въ городѣ не было никакихъ манифестацій. Площадь передъ королевскимъ дворцомъ была совершенно пуста. Незавѣтныя лица имѣютъ съ экстренными выпусками газетъ распространяли воззванія, въ которыхъ указывалось на необходимость безотлагательнаго заключенія мира и приводились цифры потерь германской арміи. Только передъ редакціями пангерманскихъ газетъ шумѣли подростки, создавая подобіе народныхъ манифестацій. Въ общемъ событіе протекло почти незамѣтно.

Въ Ригѣ

Какъ сообщаютъ московскимъ газетамъ, эвакуація казенныхъ учрежденій Риги закончена. Большинство магазиновъ закрыто, кромѣ, конечно, складовъ съѣстныхъ припасовъ. Опустѣли роскошные дома центральной части города, бѣднота покинула окраинныя лачуги, при чемъ нѣкоторые бѣжавшіе жители впопыхахъ забыли закрыть свои жилища, чѣмъ пользуются подонки общества.

Лавки упорно требуютъ мелкой монеты, отказываясь давать сдачу съ серебрянаго рубля. О бумажныхъ деньгахъ и говорить не приходится: нѣкоторые спекулянты за размѣнъ 100 руб., берутъ 25 руб. Ясно, что кому-то нужны мѣдныя деньги, такъ какъ за день набирается мелочи на сотни рублей. Дошло даже до того, что на пароходныхъ пристаняхъ по Двинѣ не давали сдачи съ 50 копеекъ. Рижскіе нищіе зарабатываютъ хорошія деньги, сдавая нѣмцамъ мѣдь съ кредитныхъ билетовъ. Рижская городская управа рѣшила на-дняхъ выпустить вмѣсто мѣдной монеты особые боны.

Въ Ригу прибылъ громадный поѣздъ съ плѣнными германцами, взятыми въ плѣнъ въ попевѣжскомъ районѣ.

Въ рижскомъ районѣ германцы, очевидно, потерпѣли пораженіе, такъ какъ за послѣдніе два дня въ Ригу прибываютъ большія партіи плѣнныхъ, среди которыхъ большинство моложе 20 лѣтъ, ужасно истомленные и оборванные.

Городское управленіе города Риги извѣстило своихъ низшихъ служащихъ, что всѣ они остаются на городской службѣ и потому покидать города не слѣдуетъ.

Г.-л. Курловъ 20 іюля издалъ приказъ, на основаніи котораго всѣ торгово-промышленныя заведенія и частныя лица, отказавшіяся размѣнять мелкую монету, въ случаѣ нахожденія излишка, будутъ преданы суду.

Газета «Рижскій Вѣстникъ» 21 іюля вышла въ послѣдній разъ. Въ дальнѣйшемъ газета будетъ выходить въ Юрьевѣ, куда и переведена редакція. «Рижская Мысль» вышла въ послѣдній разъ еще въ понедѣльникъ. Латышскія газеты, кромѣ «Ригасъ Авизе», продолжаютъ выходить аккуратно, хотя и въ сокращенномъ размѣрѣ. «Ригасъ Авизе» пріостановлена въ субботу.

Эвакуація Новой Александріи.

Профессоръ новоалександрійскаго института Локоть сообщаетъ въ «Кіевлянинѣ»:

«8 іюля стало замѣтно приближеніе непріятеля отъ Радома къ Новой Александріи. Наканунѣ изъ города выѣхала почта, и ушелъ штабъ арміи. Вскорѣ явился штабъ корпуса, но вечеромъ ушелъ дальше.

Институту посовѣтовали торопиться съ отправкой казеннаго имущества. Но отправка оказалась нелегкой, а частью невозможной.

Ящики съ инструментами, книгами и документами, отправленные на станцію, вернулись обратно: желѣзнодорожная станція уже не могла ихъ принять.

Почти вся библіотека института и вся обстановка лабораторій и кабинетовъ остались въ Новой Александріи. Приходилось думать о вывозѣ только живого имущества и людей. Только часть племенного стада института была оставлена; остальное стадо удалось угнать.

Персоналу института удалось уѣхать на лошадяхъ. Только рабочіе института, несмотря на предложеніе прислать за ними подводы, отказались выѣхать съ насиженныхъ мѣстъ.

Когда начался артиллерійскій обстрѣлъ Новой Александріи, оставшіеся рабочіе укрылись въ подвалахъ».

Послѣдняя почта.

ГЕРМАНІЯ ПРОСИТЪ МИРА.

Въ кулуарахъ Гос. Думы говорятъ о томъ, что Германія черезъ Копенгагенъ обратилась къ Россіи съ предложеніемъ заключить сепаратный миръ на слѣдующихъ условіяхъ:

Россія получаетъ Галицію, Германія оставляетъ за собой западные уѣзды Царства Польскаго и возвращаетъ Россіи всѣ занятыя ею сейчасъ территоріи.

На это предложеніе со стороны Россіи было отмѣчено молчаніемъ, что лишній разъ показало Германіи, что Россія останется вѣрной своимъ союзникамъ и твердому рѣшенію довести войну вмѣстѣ съ союзниками до рѣшительной побѣды надъ нѣмцами.

ВЫСТУПЛЕНІЕ АМЕРИКАНСКАГО ФЛОТА.

Изъ Нью-Іорка по подводному кабелю сообщаютъ въ Стокгольмъ, что тихоокеанская эскадра прошла черезъ Панамскій каналъ.

НЕУДАЧИ НѢМЕЦКОЙ ДИПЛОМАТІИ.

Дѣла германо-австрійской дипломатіи на Балканахъ пошатнулись.

По словамъ нѣмецкихъ газетъ, англійской дипломатіи удалось заставить сговориться Болгарію и Грецію. Послѣдняя согласилась уступить Болгаріи македонскую территорію, за что получитъ отъ Англіи Кипръ. Въ свою очередь Англія, отдавая Кипръ, получитъ Лемносъ или Тенедосъ.

УЛАЖЕНІЕ СЕРБО-БОЛГАРСКИХЪ ОТНОШЕНІЙ.

Бухарестскій органъ «Адеверуль» сообщаетъ, что Россія предложила Сербіи предпринять энергичные шаги для улаженія сербо-болгарскихъ отношеній.

Коронный совѣтъ въ Нишѣ занимался исключительно вопросомъ о компенсаціяхъ Болгаріи.

Предложеніе Россіи быть уступчивѣе совѣтомъ въ принципѣ принято подъ условіемъ, что Болгарія активно выступитъ.

Сербское правительство заявило русскому послу, что оно готово уступить территорію до Вардара немедленно, а остальную—послѣ войны.

Болгарская пресса считаетъ эту уступку непріемлемой и заявляетъ, что только оккупація всей Македоніи побудитъ Болгарію выступить.

СОБСТВЕННОРУЧНОЕ ПИСЬМО ВИЛЬГЕЛЬМА ЦАРЮ ФЕРДИНАНДУ.

Изъ Софіи сообщаютъ, что новый чрезвычайный германскій посолъ въ Константинополѣ князь Гогенло-Лангенбургъ во время своего пребыванія въ Софіи вручилъ царю Фердинанду собственноручное письмо императора Вильгельма. Въ этомъ письмѣ кайзеръ говоритъ о своихъ горячихъ симпатіяхъ къ болгарамъ, которыхъ онъ считаетъ «первыми среди балканскихъ народовъ», и высказываетъ глубокое сожалѣніе о томъ, что Германія своевременно не оцѣнила Болгарію по достоинству и допустила заключеніе букарестскаго трактата.

БЕЗПОРЯДКИ ВЪ АВСТРІИ.

Какъ сообщаютъ изъ Рима, 15 тысячъ австрійцевъ были на-дняхъ отозваны съ трентинскаго фронта и черезъ Тобліахъ отправлены въ Вѣну.

Римскія газеты полагаютъ, что это есть результатъ безпорядковъ, которые въ послѣднее время все чаще и чаще возникаютъ въ Двуединой монархіи.

Въ Лебницъ, гдѣ рабочіе угрожаютъ промышленной забастовкой, отправлено шесть тирольскихъ полковъ.

Во время возникшихъ безпорядковъ шесть человѣкъ рабочихъ было приговорено къ разстрѣлянію.

ЗАПЛУТАВШІЙСЯ АВСТРІЙСКІЙ РАЗЪѢЗДЪ.

Во время боя въ Пясечно небольшой австрійскій разъѣздъ, потерявъ дорогу, напрелся въ Варшаву. Видя свое безвыходное положеніе, разъѣздъ хотѣлъ добровольно сдаться въ плѣнъ. Однако, не нашелъ по дорогѣ воинскихъ частей и очутился въ Маршелингѣ, гдѣ находится загородный ресторанъ. Офицеры вошли въ ресторанъ, заявили, что они сдаются, и просили увѣдомить объ этомъ ближайшій военный постъ. Въ ожиданіи они заказали себѣ обѣдъ, который съѣли съ большимъ аппетитомъ. Послѣ обѣда они отправились въ Варшаву уже въ сопровожденіи конвоя.

ВОЗНАГРАЖДЕНІЕ ЗА РЕКВИЗИРОВАННЫЯ ФАБРИКИ.

На послѣднемъ засѣданіи обывательскаго комитета въ Варшавѣ было получено сообщеніе, что вопросъ о вознагражденіи за реквизированныя фабрики и машины разрѣшенъ въ желательномъ для фабрикантовъ смыслѣ. Выплата вознагражденія производится полевымъ казначействомъ.

ГАБРІЕЛЬ Д'АННУНЦІО ВЪ АЭРОПЛАНѢ НАДЪ ТРІЕСТОМЪ.

Извѣстный итальянскій поэтъ д'Аннунціо вмѣстѣ съ морскимъ офицеромъ Миралья появился въ аэропланѣ надъ Тріестомъ и сбросилъ съ аэроплана пачки составленныхъ имъ прокламацій къ итальянскому населенію Тріеста.

На театрахъ войны.

НА ВОСТОЧНОМЪ ТЕАТРѢ.

Съ занятіемъ германцами Варшавы, какъ мы говорили, нужно было ожидать ослабленія ихъ наступленія на Бугъ въ Гродненскую и Волынскую губ. Теперь они сосредоточатъ свои силы для нападеній на сѣверный фронтъ по Нѣману въ Виленскую губ., а главное вниманіе обратятъ на Прибалтійскій край и попытаются продвинуться по правому берегу Рижскаго залива въ Лифляндію и Эстляндію.

Можно было заранѣе предвидѣть, что германцы прибѣгнутъ къ своему флоту и сдѣлаютъ попытку проникнуть въ Рижскій заливъ и поддержать огнемъ судовыхъ орудій сухопутную армію, слабо продвигающуюся къ Ригѣ вдоль побережья.

Телеграмма Штаба отъ 27 іюля сообщаетъ, что наканунѣ эскадра германскихъ судовъ, въ составѣ 9 кораблей, 12 крейсеровъ и флотиліи миноносцевъ произвела упорную аттаку на Ирбенскій проливъ, находящійся между Курляндскимъ берегомъ и островомъ Эзеленъ и представляющій единственный путь для входа въ Рижскій заливъ. Пройти минныя загражденія въ проливѣ, и у Курляндскаго побережья, охраняемыя нашими судами, германцамъ не удалось. Подвергаясь большому риску, германскія суда открыли артиллерійскій огонь въ нашу сторону, но не могли заставить наши суда отступить и должны были прекратить свои аттаки. Въ телеграммѣ штаба говорится, что отбитію аттакъ способствовали наши гидроаэропланы, бросавшія бомбы.

Изъ той же телеграммы штаба видно, что къ востоку отъ Бауска германцы дошли до самой западной Двины у Фридрихштата, находящагося на границѣ Курляндской и Лифляндской губ. Перейдя въ наступленіе наши войска оттѣснили ихъ отсюда на правый берегъ р. Нѣменекъ въ направленіи къ Блуску.

До этого, какъ извѣстно, мы отбросили непріятеля за р. Экау, такъ что въ данный моментъ наше положеніе въ Прибалтійскомъ краѣ нѣсколько улучшилось и во всякомъ случаѣ нужно признать, что успѣшно задерживая германцевъ отъ дальнѣйшаго вторженія въ наши предѣлы, мы выигрываемъ время для сосредоточенія силъ на фронтѣ Рига—Брестъ.

Штурмъ крѣпостныхъ укрѣпленій Ковно продолжается германцами съ большимъ напряженіемъ многочисленной артиллеріей до самыхъ крупныхъ калибровъ. Въ ночь на 26 іюля мы отбили германцевъ съ западной стороны Ковно, откуда они наступаютъ вплоть съ главными силами, нанеся имъ огромныя потери. Обложить крѣпость со всѣхъ сторонъ германцамъ пока не удалось. Къ сѣверо-востоку отъ нея, наши войска тѣснятъ непріятеля и въ районѣ Вилькоміра (въ 65 вер. отъ Ковно) выбили передовыя его части изъ нѣсколькихъ селеній.

На лѣвобережномъ фронтѣ Нарева наступленіе германцевъ сильно, видимо, ослаблено нами и бои ведутся уже на отдѣльныхъ небольшихъ участкахъ.

За нѣсколько дней упорныхъ аттакъ въ направленіи отъ Ломжы на Островъ, германцы не могли подойти къ послѣднему, хотя тотъ и другой городъ раздѣляетъ разстояніе всего въ 45 вер.

Значительно задерживается нами и наступленіе арміи Макензена въ Сѣдлецкую губ. послѣ того, какъ мы отошли къ сѣверу отъ линіи Люблинъ—Холмъ. Отъ Холма къ Влодавѣ (на самомъ берегу Буга) германцы расчитывали видимо легко добраться, но встрѣтили рѣшительный отпоръ съ нашей стороны, и до 27 іюля такъ и не могли сбить насъ съ позицій, прикрывающихъ Володаву.

Г. Васильевъ.

Вѣсти съ войны.

ОТХОДЪ.

Только что подошли резервы. Два поѣзда пришедшіе на станцію одинъ задругимъ выбросили ихъ на перронъ. Быстро очистивъ вагоны, солдаты моментально построившись походнымъ порядкомъ двинулись туда, гдѣ подъ грохотъ орудій, шла лихорадочная, разрушительная работа. Они будутъ прикрывать отступленіе нашихъ частей при очищеніи мѣстности. Черезъ часъ—два они будутъ сражаться, задерживая, насколько возможно, натискъ нѣмцевъ, старающихся прорваться къ линіи ж. д. Вмѣстѣ съ лихими саперами и желѣзнодорожниками, они подъ самымъ носомъ у нѣмцевъ будутъ разрушать все. На всей линіи ж. дороги чуть не до синей Литвы идетъ торопливая работа. Уже весь небосклонъ обложенъ густой, черной дымкой. Это горятъ села и деревни, подожженныя нами. То и дѣло то близко, то вдали грохочутъ взрывы,—это взрываютъ ж. д. зданіе, самый шутъ и пр. Въ воздухѣ рѣютъ дымки рвущихся снарядовъ, гдѣ-то слышна частая дробная перестрѣлка. Всѣ дороги, какъ проселки, такъ и шоссейныя полны двигающимися возами. Они идутъ вереницами со скрипомъ и шумомъ. Чего на нихъ нѣтъ. Увозятъ не одни предметы военнаго обихода, а все, что могло бы пригодиться непріятелю. Кажется совершается цѣлое переселеніе народовъ. Бѣженцы вереницами тянутся къ Мстиславлю, у кого нѣтъ лошадей, тѣ тащутся со скарбомъ къ линіи на станцію, наполовину разгруженную и прямо къ линіи. Они часто со скарбомъ. Ихъ садятъ въ вагоны и возятъ въ Митаву. Поѣзда идутъ одинъ за другимъ, нагруженныя всѣмъ. Съ пыхтѣніемъ, но безъ свистковъ и сигналовъ несутся они по линіи, охраняемой часовыми, служащими и добровольцами изъ населенія. Ночью весь небосклонъ облитъ заревомъ. Нѣтъ, нѣтъ, да и раздастся ужаснѣйшій гулъ и какое нибудь сооруженіе взлетаетъ на воздухъ. Все, что когда то такъ заботливо сооружалось, теперь разрушается. Станціонные дома, будки, водокачки, заводскіе корпуса, все это летитъ на воздухъ. Кругомъ царитъ цѣлый адъ. Когда придутъ нѣмцы отъ ж. полотна и сооруженій не останется ничего,— все будетъ взорвано. Портятся также и дороги, сжигаются и вытаптываются хлѣба. Вездѣ и всюду впереди по линіи на вагонеткахъ шныряютъ саперы. Чуть не на глазахъ у нѣмецкихъ разъѣздовъ подъ защитой незначительныхъ пѣхотныхъ прикрытій, они дѣлаютъ свое дѣло. Посты и мостики, часто встрѣчающіеся на линіи, то и дѣло одинъ за однимъ разрушаются и по всей линіи уже на мѣстѣ ихъ зіяютъ провалы съ кучами развалинъ въ ложбинахъ. Со всѣхъ проселковъ спѣшатъ люди, захвативъ самое важное и поджегши родныя селенія, спѣшатъ они уйти заблаговременно. Почти никто не остается, такъ какъ всѣмъ извѣстно, какъ тяжелъ гнетъ нѣмцевъ. Нѣсколько дней длинные поѣзда, груженные предметами, представляющими для нѣмцевъ цѣнность, отвозили ихъ въ Митаву. Теперь нѣмцамъ ничего не оставляютъ, ничего. Увозятъ машины, трубы, желѣзо, мѣдь и все прочее. Если нельзя увезти — ломаютъ, взрываютъ и уничтожаютъ. Саперамъ работы по-горло. Они идутъ съ арьергардомъ и чуть не на глазахъ у нѣмцевъ превращаютъ только что полную жизни мѣстность въ развалины.

В. Н.

Телеграммы.

(ОТЪ ПЕТРОГРАДСКАГО ТЕЛЕГР. АГЕНТСТВА).

ВЫСОЧАЙШАЯ БЛАГОДАРНОСТЬ.

ПЕТРОГРАДЪ 27 іюля. Государь Императоръ, освѣдомившись изъ всеподданѣйшаго доклада командующаго отдѣльнымъ корпусомъ жандармомъ о проявленной чинами корпуса при участіи общей полиціи и сельскихъ должностныхъ лицъ энергіи и отвагѣ при преслѣдованіи злоумышленниковъ, совершившихъ 19 іюля въ Верхоленскѣ разбойныя нападенія на уѣздные казначейство и полицейское управленіе, причемъ всѣ злоумышленники настигнуты и похищенныя изъ казначейства деньги отобраны, Высочайше повелѣть соизволилъ благодарить всѣхъ отличившихся въ этомъ дѣлѣ за самоотверженность и беззавѣтное исполненіе долга.

ПРОИЗВОДСТВО.

ПЕТРОГРАДЪ, 27 іюля. Именнымъ Высочайшимъ указомъ Сенату товарищу министра внутреннихъ дѣлъ Золотареву всемилостивѣйше повелѣно присутствовать въ сенатѣ съ производствомъ въ тайные совѣтники.

ДѢЙСТВІЯ ПРАВИТ

Сегодня въ номерѣ.

Германскій флотъ аттаковалъ входъ въ Рижскій заливъ. Аттака отбита.

Между Двиной и Нѣманомъ непріятель отѣсненъ на правый берегъ рѣки Нѣманенъ.

Къ сѣверо-востоку отъ Валькомира германцы выбиты изъ нѣсколькихъ селеній.

Отбиты ожесточенныя аттаки непріятеля на Ковно.

На Кавказскомъ фронтѣ русскія войска овладѣли сѣвернымъ хребтомъ перевала Мергемиръ. Аттаки турокъ успѣшно отбиваются.

Идетъ усиленный бой въ долинѣ Евфрата.

Итальянскія войска продвигаются впередъ въ области Топале, въ долинѣ Кадора и въ Карсо.

На французскомъ фронтѣ идутъ артиллерійскіе и траншейные бои.

дится на основаніи повышенныхъ ставокъ; 5) Если въ составъ предпріятія входятъ нѣсколько отдѣльныхъ производствъ, съ соотвѣтствующими различными тарифными ставками, то страховой взносъ такого сложнаго предпріятія расчитывается для каждаго производства отдѣльно, въ томъ случаѣ, когда заработная плата, выплачиваемая по каждому производству, составляетъ не менѣе 10% заработной платы, выплачиваемой всѣмъ предпріятіемъ. 6) Если заработная плата, уплачиваемая по отдѣльному производству, входящему въ составъ сложнаго предпріятія, составляетъ менѣе 10% общей заработной платы по всему предпріятію, то такое производство признается вспомогательнымъ и страховой взносъ со всего предпріятія опредѣляется по тарифной ставкѣ для соотвѣтствующаго главнаго производства. 7) Вспомогательными производствами не считаются тѣ вообще производства, отнесеніе которыхъ къ вспомогательнымъ можетъ быть воспрещено общимъ собраніемъ уполномоченныхъ товарищества. 8) Для предпріятій исключительно съ ручнымъ трудомъ ставки среднія, высшія и низшія уменьшаются на 40%, если въ тарифной ставкѣ по данному производству не содержится другихъ указаній; 9) Предпріятіе признается ручнымъ, если оно находится въ помѣщеніи, совершенно отдѣльномъ отъ того помѣщенія, гдѣ работы производятся помощью двигателя. Къ числу рабочихъ ручного производства не могутъ быть относимы рабочіе, хотя-бы временно поставленные на работу въ помѣщеніи станковъ, приводимыхъ двигателями, или лица, по роду своихъ занятій, обязанные временно бывать тамъ. 10) Для тѣхъ производствъ, которыя не указаны въ тарифѣ, размѣръ средней ставки устанавливается правленіемъ товарищества и страховой взносъ исчисляется соотвѣтственно этой ставкѣ, во всемъ согласно настоящихъ правилъ, и подлежитъ немедленной уплатѣ.

Далѣе собраніемъ разсмотрѣны самыя тарифныя ставки, предположенныя мѣстнымъ комитетомъ съ каждой 1.000 руб. заработной платы.

По 1-ой профессіональной группѣ, объединяющей предпріятія металлургическія (чугунно-плавильныя, желѣзодѣлательныя, мѣдноплавильныя, мѣднопрокатныя) и солеварни —1) по доменному производству намѣчена комитетомъ и принята собраніемъ ставка въ 20 руб. съ 1000 руб. заработной платы. 2) по производству стали и желѣза по способамъ мартеновскому, бессемеровскому, томассовскому и электрометаллургическому принята ставка въ 31 руб., 3) по производству желѣза пудлинговаго и кричнаго въ 25 руб., 4) по прокаткѣ кровельнаго тонкаго листового желѣза въ 15 руб., 5) по прокаткѣ мелкаго и средняго сортового желѣза разныхъ профилей мѣстнымъ комитетомъ намѣчено 12 руб. Л. А. Кроль и нѣкоторые друг. предлагаютъ эту ставку повысить до 20 руб. Н. В. Раевскій высказывается противъ ставки въ 20 р. и вообще противъ повышенія ставокъ, т. к. онѣ и такъ высоки и ставки Уральскаго товарищества нельзя сравнивать со ставками др. округовъ, т. к. количество несчастныхъ случаевъ съ рабочими на Уралѣ по сравненію съ другими округами поразительно мало, что объясняется особенностью населенія Урала, сроднившагося съ давнихъ поръ съ производствомъ желѣза.

По обмѣнѣ мнѣній собраніе постановляетъ по пункту 5 ставку всеже повысить до 15 руб., 6) по прокаткѣ рельсъ, крупныхъ профилей сортового и толстаго листового желѣза ставка принимается въ 26 руб., 7) по сталелитейному производству (включая отдѣлку паровымъ молотомъ и прессомъ) въ 25 руб., 8) по мѣдноплавильнымъ и мѣднопрокатнымъ работамъ и афинированію мѣди въ 12 руб., 9) по прокаткѣ проволоки 26 руб., 10) работы въ складахъ и перевозка безъ примѣненія механическихъ двигателей 8 руб. и желѣзнодорожныя работы и работы въ ремонтныхъ мастерскихъ 20 руб. и 11) работы на солеварняхъ 6 руб.

Ставки, намѣченныя мѣстнымъ комитетомъ по 2-ой группѣ объединяющей золотые и платиновые промыслы вызываютъ протестъ золотопромышленниковъ. Послѣ продолжительнаго обмѣна мнѣній эти ставки понижаются и принимаются въ слѣдующемъ размѣрѣ — 1) добыча золота и платины землечерпальными машинами (драгами) 10 руб., 2) разработка золотыхъ и платиновыхъ розсыпей открыт. работами съ примѣненіемъ механическихъ двигателей 7 руб. 50 коп., 3) такія-же разработки безъ примѣненія механическихъ двигателей 6 руб. 80 коп., 4) подземная разработка золотыхъ и платиновыхъ розсыпей съ примѣненіемъ механическихъ двигателей 15 руб. и безъ примѣненія механическихъ двигателей 13 руб. 50 коп., 5) разработка жильныхъ мѣсторожденій золота безъ измельченія жильнаго матеріала и безъ промывки 20 руб. и 6) золотопромывательныя фабрики съ дробленіемъ матеріала бѣгунцами или пестами и фабрики работающія ціанистымъ каліемъ 12 руб. 50 коп.

По окончаніи разсмотрѣнія ставокъ по 2-ой группѣ по предложенію Н. Ф. Магницкаго избирается временная ревизіонная комиссія для обревизованія кассы мѣстнаго комитета страхового товарищества, въ которую входятъ —П. С. Первушинъ, Е. Е. Обуховъ, С. С. Шишкинъ и А. А. Деви.

Въ 6 час. объявленъ перерывъ до 8½ час. веч.

Штаты городской управы.

Членомъ городской штатной комиссіи В. Я. Алакшинымъ разработанъ обширный матеріалъ по вопросу о штатахъ служебнаго персонала городской управы. Результатомъ этой работы явился докладъ, который разосланъ гласнымъ и будетъ обсуждаться въ ближайшемъ собраніи думы.

Ознакомившись съ поступившими въ его распоряженіе данными другихъ городскихъ управленій, докладчикъ приходитъ къ слѣдующимъ выводамъ. Оклады содержанія служебнаго персонала Екатеринбургской городской управы недостаточны. Для громаднаго большинства служащихъ они не обезпечиваютъ самыхъ насущныхъ потребностей жизни и само собой не могутъ привлекать на городскую службу лучшихъ работниковъ. Особенно малы оклады теперь, при тяжелыхъ экономическихъ условіяхъ, созданныхъ войной. Численный составъ служащихъ управы, для правильнаго веденія счетоводства и дѣлопроизводства по всѣмъ отраслямъ развивающагося хозяйства города, недостаточенъ. При ограниченномъ числѣ служащихъ, изъ которыхъ свыше 40% не получаютъ болѣе 480 р. въ годъ, становятся понятными тѣ недостатки, тѣ пробѣлы дѣлопроизводства, которые часто приходится наблюдать городской думѣ. Нехватаетъ силъ, которые бы могли выполнить всѣ необходимыя работы съ той тщательностью и полнотой, котор. такъ желательны для правильной постановки дѣла. Штаты управы должны быть организованы такъ. Все дѣлопроизводство разбивается на 7 отдѣловъ: секретаріатъ думы и управы; отдѣлы бухгалтеріи, народнаго образованія, оцѣночно—статистическій, воинскій, строительный и медико - санитарный. Отдѣлы дорожный и городскихъ предпріятій докладчикъ не считаетъ возможнымъ вводить въ проектируемые штаты за отсутствіемъ установившейся организаціи этихъ отдѣловъ. По предлагаемымъ штатамъ по отдѣлу секретаріата думы и управы должно быть 15 служащихъ съ общимъ окладомъ въ 13680 р.; по бухгалтерскому — 21 служащій съ окладомъ 18240 р.; по отдѣлу народнаго образованія 7 служ. съ окладомъ 4980 р.; оцѣночно - статистическому 7 сл. съ окладомъ 5400 р.; воинскому 4 сл. съ окладомъ 3060 р.; по строительному 5 сл. съ окладомъ 3060 р. и медико-санитарному отдѣлу 6 сл. съ окладомъ 4440 р., а всего по всѣмъ отдѣламъ 67 служащихъ съ окладомъ 53400 руб.

Проектируемые штаты служащихъ канцеляріи управы и думы по сравненію съ другими городами, вполнѣ нормальны и не преувеличены.

По мнѣнію докладчика, принявъ новые штаты, должно принять и періодическія прибавки къ жалованію служащихъ на слѣдующихъ основаніяхъ. Предѣльную цифру прибавокъ, по примѣру большинства городовъ, опредѣлить въ размѣрѣ 50% установленнаго по штатамъ оклада. Для выслуги этой суммы прибавокъ назначить 12-лѣтній срокъ, раздѣленный на 4 трехлѣтнихъ періода, причемъ прибавки за 2 первыхъ трехлѣтія назначать въ размѣрѣ 15% и за 2 вторыхъ 10% за трехлѣтіе. Никакихъ различій на право полученія прибавокъ въ зависимости отъ размѣровъ оклада не дѣлать. Прежнюю службу на право полученія прибавокъ не зачислять и началомъ срока для выслуги прибавокъ считать для всѣхъ служащихъ 1 января 1915 г. Для лицъ, которыя окажутся получающими жалованье въ большемъ размѣрѣ противъ штатовъ, сохранить получаемый окладъ, но исчисленіе прибавокъ производить со штатнаго оклада по занимаемой должности. Выдача всякихъ наградъ должна быть отмѣнена.

Должны быть установлены двухнедѣльные отпуски для отдыха съ сохраненіемъ содержанія, но при условіи, что отсутствующаго должны замѣнять въ исполненіи его обязанностей, другіе сослуживцы по отдѣлу. Не воспользовавшійся двухнедѣльнымъ отпускомъ имѣетъ право получить на слѣдующій годъ мѣсячный отпускъ. Въ заключеніе докладчикъ предлагаетъ при обсужденіи кандидатуръ служащихъ привлекать завѣдующихъ отдѣлами.

Призывъ новобранцевъ.

Екатеринбургскимъ уѣзднымъ по воинской повинности присутствіемъ опубликованъ призывъ лицъ родившихся въ 1896 г. Во исполненіе Высочайшаго повелѣнія всѣ молодые люди, родившіеся въ 1896 г., котрымъ въ теченіе 1915 г. исполнилось или исполнится 19 л., обязаны явиться по мѣсту своего жительства въ г. Екатеринбургъ на сборный пунктъ при управленіи уѣзднаго воинскаго начальника 7 августа, имѣя при себѣ паспортъ или свидѣтельство о припискѣ къ призывному участку или иной документъ удостовѣряющій личность.

Никакихъ льготъ по семейному и имущественному положенію никому предоставлено не будетъ.

Лицамъ, состоящимъ ко времени призыва въ высшихъ и среднихъ учебныхъ заведеніяхъ и желѣзнодорожныхъ училищахъ, подлежащимъ призыву, явка на сборный пунктъ и поступленіе на военную службу отсрочиваются, если эти учащіеся заявятъ объ отсрочкѣ не позднѣе 5 августа 1915 г. уѣзднымъ (окружнымъ) или городскимъ воинскимъ присутствіямъ по мѣсту призыва, приложить письменное удостовѣреніе ихъ учебныхъ начальствъ о нахожденіи въ учебномъ заведеніи. Не успѣвшіе ко времени призыва получить отъ присутствій свидѣтельства объ отсрочкѣ по образованію обязаны явиться на сборный пунктъ для пріема на военную службу, но до 1-го сентября 1915 г. они могутъ письменныя удостовѣренія представить своему военному начальству и въ такомъ случаѣ, по полученіи отъ воинскихъ присутствій по мѣсту призыва свидѣтельствъ объ отсрочкѣ, будутъ уволены изъ военной службы.

Наравнѣ со всѣми призываемыми обязаны явиться на сборные пункты и тѣ родившіеся въ 1896 г., которые состоятъ на службѣ на угольныхъ копяхъ Донецкаго бассейна и въ казенныхъ и частныхъ учрежденіяхъ и заведеніяхъ, изготовляющихъ предметы государственной обороны, а также служащіе въ полевыхъ почт.-тел. конторахъ и на ж.-д. телеграфахъ. Но по явкѣ на сборные пункты тѣмъ изъ означенныхъ лицъ, которыя окажутся внесенными въ особо установленные для нихъ списки, будетъ предоставлена временная отсрочка по пріему на военную службу и они будутъ возвращены для обязательной службы въ тѣхъ учрежденіяхъ и заведеніяхъ, въ коихъ призывъ засталъ ихъ на службѣ.

По медицинскомъ осмотрѣ на сборныхъ пунктахъ или по освидѣтельствованіи въ воинскихъ присутствіяхъ и по явкѣ затѣмъ на сборный пунктъ всѣ признанные годными считаются поступившими на дѣйствительную военную службу на установленные для новобранцевъ сроки. Могущіе по своему образованію воспользоваться правомъ на сокращеніе срока военной службы или на прохожденіе службы въ качествѣ вольноопредѣляющихся заявляютъ объ этомъ своему военному начальству съ приложеніемъ необходимыхъ документовъ.

ХРОНИКА.

Нерадивость духовныхъ слѣдователей.

Екатеринбургскимъ духовнымъ начальствомъ сдѣлано слѣдующее циркулярное распоряженіе:

По производящимся въ консисторіи дѣламъ о проступкахъ священно-церковно-служителей замѣчается, что многіе изъ этихъ дѣлъ замедляются окончаніемъ исключительно изъ-за того, что духовные слѣдователи весьма небрежно относятся къ своимъ обязанностямъ, не приступая къ производству слѣдствій иногда по нѣсколько мѣсяцевъ и совершенно не считаясь съ тѣмъ, что всякая заѣзжка дѣла тягостно отзывается на подсудимыхъ въ моральномъ, а иногда и матеріальномъ отношеніи. Принимаемыя консисторіей и преосвященнымъ мѣры воздѣйствія и административныхъ взысканій на нерадивыхъ слѣдователей часто не только не достигаютъ цѣли, но наоборотъ, нѣкоторые слѣдователи послѣ этого дѣлаются еще небрежнѣе и перестаютъ даже отвѣчать на предписанія какъ консисторіи, такъ и своего епископа. Такое легкомысленное отношеніе о.о. слѣдователей къ серьезному дѣлу веденія слѣдствій вынуждаетъ епархіальное начальство принимать по отношенію къ нимъ болѣе дѣйствительныя мѣры воздѣйствія. А потому настоящимъ циркуляромъ имъ предписывается: 1) всякое слѣдственное дѣло должно быть окончено и представлено въ консисторію въ мѣсячный срокъ, 2) если же дѣло по сложности или по какимъ либо другимъ причинамъ, не можетъ быть закончено въ указанный срокъ, то объ этомъ должно быть донесено и 3) слѣдователи, не окончившіе слѣдствія въ мѣсячный срокъ и не представившіе уважительныхъ къ этому причинъ, будутъ немедленно и безъ всякихъ объясненій предаваться суду по обвиненію въ нерадѣніи по службѣ.

Въ уѣздномъ об—вѣ.

27 іюля состоялось засѣданіе правленія Екатеринбургскаго уѣзднаго об—ва по оказанію помощи семьямъ запасныхъ. Былъ разсмотрѣнъ рядъ сообщеній изъ уѣзда объ организаціи пріютовъ-яслей для дѣтей призванныхъ. Ассигновано 100 руб. въ помощь яслямъ въ В.-Уфалейскомъ зав.

Въ попечительномъ комитетѣ.

27 іюля состоялось засѣданіе городского попечительнаго комитета по оказанію помощи семьямъ запасн. и ратниковъ ополченія. Н. И. Бѣленьковъ предложилъ или сократить или прекратить выдачу благотворительнаго пособія въ дополненіе къ казенному пайку, въ виду недостачи средствъ. Комитетъ постановилъ: временно сократить выдачу благотворительныхъ суммъ до крайнихъ предѣловъ и производить выдачи лишь только въ самыхъ исключительныхъ случаяхъ.

Новый заемъ.

Съ переходомъ городского карьера отъ дорожной комиссіи въ вѣдѣніе управы городская касса должна уплатить капиталу попуднаго сбора 45257 руб. 78 к., затраченные на оборудованіе карьера; кромѣ того управѣ необходимо 74500 руб. для заготовки пѣшки для замощенія улицъ въ 1916 г. Въ виду этого управа постановила просить городскую думу разрѣшить ей спеціальный заемъ въ 120000 р., который предполагается покрыть прибылью полученной отъ предпріятія.

Освѣщеніе улицъ.

27 іюля состоялось засѣданіе городской электрической комиссіи, которая постановила разрѣшить директору электрической станціи замѣнить освѣщеніе улицъ дуговыми фонарями лампочками накаливанія, какъ только имъ будутъ получены какъ лампочки, такъ и арматура.

Попудный сборъ.

Управленіе Пермской ж. д. увѣдомило екатеринбургскую городскую управу, что попудный сборъ въ пользу города съ грузовъ ст. Екатеринбургъ 1 за іюнь выразился въ суммѣ 5198 р. 52 коп.

Удовлетвореніе ходатайства.

Пермскій губернаторъ сообщилъ городской управѣ, что онъ разрѣшаетъ антрепренерамъ городского театра П. П. Медвѣдеву и г. Палеву имѣть въ составѣ труппы по 10 актеровъ, музыкантовъ и хористовъ евреевъ, но съ тѣмъ, чтобы они не входили въ составъ администраціи труппъ.

Преданіе суду.

Тобольскій воинскій начальникъ полковникъ Пантюхинъ, какъ сообщаетъ «Сиб. Торг. Газ.», уволенъ отъ должности съ преданіемъ суду.

Антисанитарія.

Чинами 2-й полицейской части составлены протоколы за антисанитарію на домовладѣльцевъ—по Арсеньевскому пр. на А. И. Грязныхъ и г. Злоказова и по Васенцовской ул. на Л. А. Касьянову и Г. М. Розетъ.

Состояніе хлѣбовъ и травъ.

По свѣдѣніямъ корреспондентовъ екатеринбургскаго уѣзднаго земства, метеорологическія условія первой половины іюля были недостаточно благопріятны, какъ для роста хлѣбовъ, такъ и для текущихъ полевыхъ работъ.

Вездѣ наблюдался излишекъ дождевыхъ осадковъ, особенно ощутительный въ юго-восточномъ земледѣльческомъ и горнозаводско-земледѣльческомъ районахъ. Въ этихъ районахъ перемежающіеся болѣе ими менѣе обильные дожди выпадали, мѣстами, въ теченіе почти всей половины мѣсяца, переходя по временамъ въ ливень и сопровождаясь большими грозами и вѣтрами. Наименьшее количество осадковъ выпало въ сѣверномъ районѣ и въ нѣкоторыхъ волостяхъ горнозаводскаго района. Кое-гдѣ наблюдалось даже полное отсутствіе осадковъ вплоть до 9—11 іюля, но при сильной увлажненности полей іюньскими дождями, оно не могло имѣть неблагопріятнаго вліянія. Въ концѣ отчетнаго періода дожди перепадали ежедневно едва ли не по всему уѣзду.

Стоявшее это время тепло способствовало быстрому и успѣшному развитію посѣвовъ. Такъ, въ Воскресенской волости, по словамъ одного изъ корреспондентовъ, рожь поспѣла ранѣе противъ минувшихъ лѣтъ на двѣ недѣли и соломою въ ростъ человѣка. Ростъ конопли напоминаетъ мелкія рощи. Яровые хлѣба, тоже очень высокіе и начинаютъ поспѣвать. Въ с. Бѣлоярскомъ, по словамъ другого корреспондента, хлѣба ростомъ съ человѣка. Такія же благопріятныя свѣдѣнія поступаютъ и изъ другихъ мѣстъ уѣзда.

Однако, эта отрадная картина растительности имѣетъ и свою обратную сторону—почти повсемѣстно по уѣзду, преимущественно, на удобренныхъ и черноземныхъ земляхъ наблюдается вылеганіе той или иной части хлѣбовъ, вызванное переростомъ, чрезмѣрными дождями и отчасти вѣтрами. Возникаютъ опасенія за возможность подопрѣванія и перерода вылегшихъ хлѣбовъ. Дождь «замылъ» и «перепуталъ» солому высокорослыхъ хлѣбовъ настолько сильно, что жатва ихъ машинами, по мнѣнію нѣкоторыхъ корреспондентовъ, будетъ невозможна.

Кромѣ того къ числу отрицательныхъ явленій должны быть отнесены туманы, повредившіе отчасти зерно у озимой ржи и грозившіе также вредно отразиться на зернѣ яровыхъ хлѣбовъ.

Въ общемъ состояніе хлѣбовъ все еще представляется достаточно удовлетворительнымъ, но о дальнѣйшихъ видахъ на ихъ урожай корреспонденты отзываются весьма условно — «если будетъ ведреная погода, то хорошо, а если будетъ ненастье, то хлѣба должны погибнуть, наполнившееся зерно раннихъ посѣвовъ должно истекать; если бы стояла хорошая, ведреная и жаркая погода, то яровые хлѣба дозрѣли бы и урожай ихъ долженъ быть очень хорошій».

Около 10 іюля въ нѣкоторыхъ мѣстностяхъ юго - восточнаго земледѣльческаго и горнозаводско - земледѣльческаго районовъ уже было приступлено къ жатвѣ озимей.

Сѣнокосъ за первую половину іюля проходилъ крайне медленно, а мѣстами благодаря затяжному ненастью и совсѣмъ пріостанавливался. Замедляется сѣнокосъ также благодаря недостатку и чрезвычайной дорговизнѣ рабочихъ рукъ.

Жалобы на этотъ счетъ идутъ почти отовсюду и въ особенности изъ горнозаводскихъ волостей. Въ Нижне-Уфалейскомъ заводѣ, по словамъ корреспондента, рабочія руки вздорожали вдвое и болѣе и нѣкоторые домохозяева въ виду этого покупаютъ сѣнокосилки и лобогрѣйки, но и машинъ въ продажѣ мало.

Подкошенныя травы портятся отъ дождей. Заливные и болотистые покосы во многихъ мѣстностяхъ затоплены дождевой водой; хотя вода и уйдетъ, но все-же травы на такихъ покосахъ будутъ непригодны для корма.

Корреспонденціи.

ШАДРИНСКЪ.

Въ засѣданіи городской думы 23 іюля были разсмотрѣны слѣдующіе вопросы: объ арендованіи крестьянскихъ участковъ Сосновскаго и Больше - Беркутскаго обществъ для увеличенія городского выгона. Вопросъ возбудилъ оживленный обмѣнъ мнѣній.

Г. Букинъ доказывалъ всю пользу аренды добавочной земли, въ которой, по его мнѣнію, городъ будетъ сильно нуждаться, притомъ ораторъ заявляетъ, что хорошо бы городу пріобрѣсти землю даже въ собственность.

Нѣкоторые гласные высказывались противъ аренды, находя, что земли у города достаточно. Городской голова объясняетъ, что сельскія общества желаютъ сдать свои участки именно городу, въ виду лѣсоохраненія за болѣе дешевую плату. Г. Мокѣевъ находитъ болѣе цѣлесообразнымъ отложить рѣшеніе вопроса до осени, когда болѣе выяснится степень пригодности означенныхъ участковъ.

Дума съ этимъ соглашается.

По ходатайству двухъ полицейскихъ надзирателей просящихъ увеличенія квартирн. денегъ возникло разногласіе. По мнѣнію однихъ, въ законѣ точно указана сумма (надзиратели получаютъ 100 р. квартирныхъ и 200 р. на разъѣзды, околодочный 60 р.), но г. Букинъ настаиваетъ на прибавкѣ въ виду частыхъ разъѣздовъ по городу.

Открытой подачей голосовъ дума постановила—прибавить квартирныхъ денегъ 5 руб. ежемѣсячно.

По вопросу о доассигнованіи на постройку зданія реальнаго училища (не достаетъ 60500 руб.), рѣшено возбудить ходатайство предъ губернскимъ и уѣзднымъ земствами, а также и предъ казной. Затѣмъ возникаетъ вопросъ, откуда взять денегъ и въ какой именно цифрѣ должно выразиться новое ассигнованіе со стороны города.

Послѣ обмѣна мнѣній дума дѣлаетъ постановленіе — просить земства: уѣздное дополнительно ассигновать 12 тысячъ, губернское выдать изъ городскихъ суммъ (за счетъ капиталовъ или по операціи ломбарда или на устройство электрической станціи), тоже 12 тыс. и обратиться къ казнѣ съ ходатайствомъ о внесеніи недостающихъ 30 тыс.

ИРБИТЪ.

21 іюля въ с. Невьянскомъ, Ирбитскаго уѣзда скончался одинъ изъ старѣйшихъ мѣстныхъ врачей Аркадій Михайловичъ Зенковъ. Покойный происходилъ изъ крестьянъ Невьянской волости. По окончаніи Казанскаго университета поселился въ г. Ирбитѣ, гдѣ былъ сначала городскимъ, а затѣмъ уѣзднымъ врачемъ, а въ послѣднее время приглашенъ на службу земства.

А. М. хорошо былъ извѣстенъ въ теченіе почти ? мѣстному населенію какъ опытный врачъ-спеціалистъ дѣтскихъ болѣзней и акушеръ.

А. М. пользовался большими симпатіями общества, какъ человѣкъ рѣдкой доброты и какъ безсребренникъ.

Послѣ покойнаго осталась жена и дѣти безъ всякихъ средствъ къ существованію.

Благодаря дождливому лѣту и принятой городскимъ городскимъ самоуправленіемъ системѣ исправлять улицы натурой, многія изъ нихъ стали непроходимы.

Поэтому слѣдовало бы перевести натуральную повинность на денежную, т. е. взять исправленіе улицъ на себя при участіи мѣстнаго земства, такъ какъ по нѣкоторымъ изъ нихъ, какъ напр., Александровской и Екатеринбургской проходятъ земскіе тракты на Тюмень и Камышловъ.

Однимъ изъ препятствіемъ къ ѣзамощенію улицъ служитъ отсутствіе на мѣстѣ бута, щебня и вообще всякаго камня. Думаемъ, что съ открытіемъ Тавдинской ж. д. этотъ недостатокъ будетъ устраненъ.

ЧЕЛЯБИНСКЪ.

Обыватель, съ крайнимъ нетерпѣніемъ ждавшій отчета о думскомъ засѣданіи 19 іюля, былъ горько обманутъ въ своихъ ожиданіяхъ мѣстнымъ «Челябинскимъ Листкомъ».

Не говоря уже о томъ, что только вечеромъ 22 іюля кончилась въ «Чел. Листкѣ» передача рѣчей министровъ, произнесенныхъ 19 іюля. Забота думы о томъ, чтобы провинція завтра же узнала, что сказали народные представители — для Челябинска оказалась безплодной.

Можно не упоминать о вопіющей небрежности въ корректурѣ, доходившей до того, что кусокъ рѣчи военнаго министра вставленъ какимъ топутемъ въ рѣчь г. Горемыкина, выступавшаго первымъ.

Не переданы рѣчи министровъ — морского, финансовъ и иностранныхъ дѣлъ.

Но самое безобразное впечатлѣніе осталось отъ обращенія «Чел. Листка» съ рѣчами представителей думскихъ фракцій. Вмѣсто подлинныхъ рѣчей въ «Чел. Листкѣ» мы прочли слѣдующее:

«Послѣ рѣчей представителей правительства выступали представители фракцій: Марковъ 2-й, Бобринскій, Львовъ и т. д.

И только. А на слѣдующій день, какъ ни въ чемъ не бывало, помѣщаются рѣчи ораторовъ отъ національныхъ группъ.

Обыватель предположилъ, что цензурой изъяты даже рѣчи Маркова 2-го и гр. Бобринскаго. Пошли догадки, предположенія.

Но на другой день получились екатеринбургскія газеты, въ которыхъ рѣчи депутатовъ агентствомъ переданы. Значитъ, дѣло не въ цензурѣ, а въ безцеремонностей издателей «Челяб. Листка», которые въ этомъ эпизодѣ доказали свою гражданскую «зрѣлость», проглотивъ изъ коммерческихъ соображеній рѣчи народныхъ представителей, голосъ земли русской.

Вообще надо сказать, что безгазетное положеніе создало для компаніи, издающей «Чел. Листокъ» монопольное положеніе, которымъ сей, съ позволенія сказать, органъ пользуется «очень даже свободно».

То преподносится читателю какой то дикій наборъ словъ, связанныхъ безъ соображенія съ требованіями русскаго языка—это называется статьей.

То выступаютъ на сцену потуги на остроуміе и тогда это называется фельетономъ.

Вотъ образчикъ фельетоннаго остроумія и грамотности:

Загадка.

«Кто не умѣетъ ухомъ водить?»

Отв. Торговцы.

Надо сказать, что и издатели «Челяб. Листка» тоже «не умѣютъ ухомъ водить», какъ они изящно выражаются.

На вывѣскѣ издательства красуются слова: **русская** типографія т-ва **рабочихъ**. Курьезно, что «русскіе» издатели пишутъ на какомъ то папуасскомъ языкѣ. А еще курьезнѣе, что ловкіе коммерсанты, хорошо заработывающіе на издательскомъ и типографскомъ дѣлѣ, эксплоатирующіе наемный трудъ, какъ и прочіе ихъ собратья, именуютъ себя «рабочими», а свой листокъ чуть не «рабочей» газетой.

Исторія съ думскими рѣчами особенна характерна для этихъ «русскихъ и рабочихъ» дѣятелей.

Маленькій фельетонъ

ПѢСЕНКА КСТАТИ.

Много пѣсенъ слыхалъ я въ родной сторонѣ
О березкѣ, о Волгѣ о ночкѣ,
Но изъ пѣсенъ всѣхъ тѣхъ въ память врѣзались мнѣ
Только эти лукавыя строчки:
«Понапрасну, мальчикъ, ходишь,
Понапрасну ножки бьешь,—
Ничего ты не получишь,
Босикомъ домой пойдешь!»

Сто газетныхъ строчекъ заразъ проглотивъ,
Становлюсь удалымъ оптимистомъ,
Но... звучитъ въ головѣ шаловливый мотивъ
Вперемежку съ насмѣшливымъ свистомъ:
«Понапрасну, мальчикъ, ходишь,
Понапрасну ножки бьешь,—
Ничего ты не получишь,
Босикомъ домой пойдешь!»

Если вѣрить симптомамъ - примѣтамъ,—
Снова будетъ и май и цвѣточки,
Но... несется ко мнѣ изъ колодца-двора
Та же пѣсня, лукавыя строчки:
«Понапрасну, мальчикъ, ходишь,
Понапрасну ножки бьешь,—
Ничего ты не получишь,
Босикомъ домой пойдешь!»
И не знаю теперь я, что мнѣ предпринять,
Снова-ль носомъ уткнуться въ газету,
Иль друзьямъ по перу на ушко напѣвать
Шаловливую пѣсенку эту:
«Понапрасну, мальчикъ, ходишь,
Понапрасну ножки бьешь,—
Ничего ты не плоучишь,
Босикомъ домой пойдешь!»

Василій Князевъ.

«Д.».

Мнѣнія печати.

Торгово-промышленники и Г. Дума.

Интересно отношеніе торгово-промышленныхъ сферъ, играющихъ въ данный моментъ большую роль въ дѣлѣ снабженія арміи и встрѣчающихъ полное довѣріе вѣдомствъ, къ принятой Госуд. Думой формулѣ перехода и въ частности къ вопросу объ отвѣтственномъ министерствѣ. Лейбъ-органъ «Ут. Рос.», рѣзко критикуетъ поведеніе октябристовъ и кадетовъ, отказавшихся присоединиться къ поправкѣ прогрессистовъ о немедленномъ установленіи отвѣтственности передъ Гос. Думой правительства.

Итакъ, господа Милюковъ и Бенигсенъ оба признали введеніе отвѣтственнаго передъ Думой министерства «несвоевременнымъ». Гр. Бенигсенъ—потому, что это слишкомъ крупная, опасная сейчасъ «ломка», г. Милюковъ—впрочемъ, г. Милюковъ не повѣдалъ намъ дѣйствительныхъ причинъ своего «воздержанія». Объ этихъ причинахъ можно лишь догадываться, относить ихъ къ области партійной ортодоксальности или къ разряду слишкомъ утонченныхъ дипломатическихъ расчетовъ, которые врядъ ли приведутъ кадетскую фракцію къ желаннымъ итогамъ, но фактъ остается фактомъ: въ исключительный историческій моментъ партія народной свободы, руководимая г. Милюковымъ, признала несвоевременнымъ требованіе отвѣтственности министерства!

Г. Милюковъ заблуждается, или дѣлаетъ видъ, что заблуждается. Отвѣтственность министерства передъ народнымъ представительствомъ не «партійный лозунгъ» той или иной думской фракціи. Сейчасъ, въ данный моментъ, отвѣтственность министерства—общегосударственная потребность, неизбѣжность которой диктуется властными, господствующими надъ всѣмъ интересами обороны страны. Сейчасъ въ отвѣтственномъ передъ Думою министерствѣ единственный, спасительный залогъ того, что въ Россіи окажется правительство, сознающее себя дѣйствительно объединеннымъ съ народнымъ представительствомъ, пользующееся народнымъ довѣріемъ, сильное этимъ довѣріемъ.

То, что неотложную потребность въ отвѣтственномъ, объединенномъ съ народомъ правительствѣ кадеты считаютъ мѣрой «несвоевременной», а октябристы «крупной ломкой», доказываетъ, что, на горе намъ, значеніе переживаемаго Россіей момента еще не достаточно всѣми постигнуто. Безъ объединеннаго съ народомъ министерства не можетъ быть побѣды надъ Германіей. Нельзя, слѣдовательно, говорить ни о «несвоевременности», ни о «крупной ломкѣ».

Кадеты объ «единеніи».

Избраніе вмѣсто П. Н. Балашова и отказавшагося отъ выбора В. В. Шулыгина предсѣдателемъ думской комиссіи военныхъ и морскихъ дѣлъ А. И. Шингарева освѣщается «Рѣчью»:

Очевидно, партійность для огромнаго большинства членовъ комиссіи отошла въ данную минуту на второй планъ, а на первый планъ

Уралъ-Бѣлая-Кама-Волга.

(ИЗЪ ПУТЕВЫХЪ ВПЕЧАТЛѢНІЙ).

IV.

Меня предупреждали:

— Вы по Бѣлой... Да что вы?

— Вотъ выдумали!..

— Будете сидѣть въ преисподней крошечнаго парохода и уступать дорогу каждому возу съ сѣномъ.

Острякъ-инженеръ все-же успокаивалъ:

— Шли все время дожди и пожалуй для васъ водички хватитъ.

Бѣлая была «черной» у всѣхъ на языкѣ, и этотъ общій отрицательный голосъ настолько дѣйствовалъ, что я чуть-чуть не махнулъ на Самару, на широкую гладь Волги—красавицы именно тамъ, подъ Жигулями.

Но, какъ всегда;

— Худая слава бѣжитъ, а добрая лежитъ!

Всѣ опасенія оказались, выражаясь скромно, преувеличенными.

Внизъ по красавицѣ Бѣлой быстро катилъ меня пароходъ Каменскихъ «Второй».

Въ прошломъ году онъ бѣгалъ по Камѣ.

Бѣлый, чистый комфортабельный, съ каютами во второмъ этажѣ онъ, если и отличается отъ своихъ собратьевъ —гигантовъ, ползущихъ по Камѣ и Волгѣ, то только своей быстроходностью и нѣкоторой узкостью своей галлереи.

Пароходнымъ флиртомъ на немъ заниматься неудобно, т. к. нельзя дѣйствительно идя гуськомъ, еле расходясь со встрѣчными, болтать всякія глупости.

На этой галлереѣ не достигнешь интимной близости, внезапныхъ прикосновеній, на немъ нѣтъ угольковъ и закоулковъ въ салонахъ, гдѣ можно было-бы сорвать украдкой шальной поцѣлуй...

Но отдыхать безъ всякихъ попытокъ, на флиртъ на немъ превосходно.

Прислуга хорошо дисциплинирована и очень внимательна..

Пассажиромъ, именно въ томъ смыслѣ, въ какомъ его понимаетъ пароходная прислуга большихъ пароходовъ, живущая весь годъ на чаи, получаемые за 3—4 мѣс. навигаціи, она не набалована.

Абсолютная чистота.

Здоровый и недорогой столъ...

Словомъ все то, что нужно для отдыха.

А въ придачу прямо изумительные берега, двумя панорамами тянущіеся все время передъ глазами.

На Волгѣ, на Камѣ вы сжметесь къ какому нибудь берегу.

Другой теряется гдѣ-то вдали, то желтѣя пескомъ отмели, то сѣрѣя легкой дымкой болота.

Бѣлая узкой причудливой лентой тянущаяся къ Камѣ все время на виду.

Пароходъ скользитъ по серединѣ.

Налѣво высятся высокіе бѣлые отроги мѣловыхъ горъ, разрѣзанныхъ рѣкой.

А направо безконечно стелется золотое жнитво и зеленые луга.

Желтизну поля иногда перерѣжетъ сѣрымъ пятномъ какая-то деревушка то съ бѣлой колокольней, то съ сѣрымъ шпилемъ мечети. А напротивъ невинную бѣлизну взрытой горы орнаментуютъ темно — зеленымъ бархатомъ величественныя с

Сынъ французскаго министра въ плѣну.

Лейтенантъ Делькассе.

Германское правительство въ новомъ припадкѣ злобы за новые успѣхи французской армiи примѣнило самый строгiй тюремный режимъ къ 6-ти плѣннымъ французскимъ офицерамъ. Среди этихъ офицеровъ находится сынъ французскаго министра ин. дѣлъ Теофиля Делькассе, лейтенантъ Делькассе, имѣющiй за военные подвиги орденъ Почетнаго Легiона.

выступили тѣ качества независимости, проморты и энергiи, черпающей свой источникъ въ общественныхъ требованiяхъ, которыми отличаются оба названные кандидаты. В. В. Шульгинъ достаточно показалъ свои качества мужественнаго борца за убѣжденiя, когда открыто пошелъ противъ своихъ единомышленниковъ въ дѣлѣ Бейлиса. А свой пламенный патрiотизмъ онъ доказалъ тѣмъ, что съ началомъ войны пошелъ въ армiю, въ окопы, и сражался наряду съ солдатами, въ скромномъ званiи прапорщика. Скромность не позволила В. В. Шульгину принять и настоящее избранiе, и онъ ограничился принятiемъ званiя товарища предсѣдателя. То единодушiе, съ которымъ послѣ того комиссiя выбрала Шингарева, ярко оттѣнило огромное значенiе, которое большинствомъ Думы придается сближенiю партiй на общей работѣ для исключительно-важныхъ задачъ тяжелаго момента.

Мы привѣтствуемъ доброе начало, ознаменовавшее въ этомъ выборѣ дѣятельность открытой сессiи Гос. Думы. Пожелаемъ лишь, чтобы духъ, продиктовавшiй избранiе предсѣдателя военной комиссiи, оказался также и въ общемъ пониманiи средствъ къ возстановленiю «внутренняго мира» и къ организацiи всей страны для «воодушевленнаго участiя» всѣхъ гражданъ въ борьбѣ за побѣду.

Земства и „третiй элементъ".

Въ послѣдней экстренной сессiи московскаго губернскаго земскаго собранiя нѣкоторыми гласными было указано на нежелательность участiя «третьяго элемента» въ составѣ московскаго губернскаго комитета по снаряженiю армiи. При этомъ указывалось, что участники комитета должны принадлежать къ лицамъ, имѣющимъ опредѣленный цензъ, дающiй имъ право участiя въ земскихъ избирательныхъ собранiяхъ. Въ виду такихъ заявленiй завѣдующiй санитарнымъ бюро губернскаго земства В. А. Левицкiй, принимавшiй дѣятельное участiе въ губернскомъ комитетѣ, заявилъ о своемъ выходѣ из его состава.

Въ засѣданiи губернскаго комитета инцидентъ этотъ былъ улаженъ. Предсѣдатель губернской управы М. А. Нарожницкiй и предсѣдатель уѣздной управы I. Б. Месснеръ, отмѣтивъ исключительно полезную работу В. А. Левицкаго, выразили сожалѣнiе по поводу происшедшаго инцидента и надежду, что г. Левицкiй и впредь будетъ работать на ряду съ выборными членами комитета.

В. А. Левицкiй остается въ составѣ комитета.

Представители еврейской печати у кн. п. Б. Щербатова.

Недѣли двѣ тому назадъ закрыты были въ Варшавѣ и во всемъ сѣверо-западномъ краѣ всѣ повременныя изданiя на разговорно-еврейскомъ и древне-еврейскомъ языкахъ. Въ кiевскомъ и одесскомъ округахъ изданiя на еврейскомъ языкѣ были пристановлены еще задолго до того.

22 iюля мин. вн. д. кн. Н. Б. Щербатовымъ приняты были дѣятели еврейской печати С. М. Гинзбургъ, В. А. Клецкинъ и членъ Гос. Думы Н. М. Фридманъ. Оказалось, что кн. Н. Б. Щербатовъ не зналъ о состоявшемся закрытiи еврейскихъ изданiй. Министръ указалъ, что эта, какъ и другiя репрессивныя мѣры по отношенiю къ евреямъ, какъ напр., выселенiя, предпринимаются помимо и безъ вѣдома мин. вн. д., который безсиленъ что-либо сдѣлать въ этомъ отношенiи. Кн. Щербатовъ предложилъ посѣтившей его депутацiи составить о положенiи еврейской печати подробную докладную записку, которую онъ обѣщалъ представить въ ставку Верховнаго Главнокомандующаго.

Нижегородская ярмарка.

Коммерческими банками столицы, связанными съ Нижегородской ярмаркой, получены слѣдующiя данныя о нынѣшнемъ уровнѣ цѣнъ на главнѣйшiе товары, обращающiеся на ярмаркѣ.

Болѣе всего повышены цѣны на металлы: такъ, свинецъ и олово обращаются нынѣ по расцѣнкѣ, повышенной по сравненiю съ прошлогодней въ 2½ раза. Прошлогодняя цѣна олова составляла 23—24 рубля пудъ, между тѣмъ, какъ въ настоящее время за него платятъ 54 руб. пудъ. Равнымъ образомъ, свинецъ обращается нынѣ по расцѣнкѣ 13½—14 руб. противъ 5 руб. прошлаго года. Цѣна на сортовое желѣзо установлена нынѣ въ размѣрѣ 2 р. 45 к. за пудъ, а кровельное—2 р. 50 к. за пудъ. Металлическiй рынокъ вообще не отличается оживленностью, и нѣкоторыхъ товаровъ совершенно не имѣется на ярмаркѣ. Такъ, ощущается недостатокъ въ оцинкованномъ желѣзѣ, а также мало гвоздей всѣхъ сортовъ. Чугунное литье повышено на 30%, и цѣна на него держится на уровнѣ 2 р. 40 к.—2 р. 60 к. пудъ.

На мочательные товары расцѣнка повышена на 27—30%. Въ особенности въ повышенiи оказались: лакъ, тертыя бѣлила и т. д.

Цѣны на обувь подняты на 50—60% при недостаточномъ предложенiи этого товара, въ виду выполненiя наиболѣе крупными фирмами значительныхъ заказовъ для нуждъ армiи.

На суконномъ рынкѣ отмѣчаютъ подъемъ цѣнъ на 50% для тонкихъ и на 80—100% для болѣе грубыхъ сортовъ, на которые замѣчается усиленный спросъ. Шерстяная пряжа поднята въ цѣнѣ на 50%, а щеточный товаръ вздорожалъ на 26%.

Наконецъ, при самомъ открытiи ярмарки московскiя крупнѣйшiя мануфактурныя фирмы, на основанiи состоявшагося соглашенiя, прибавили на сатинъ полторы копѣйки на аршинъ и на прочiя ткани отъ 1 до 2 коп. на аршинъ при одновременномъ повышенiи цѣны на бумазеи на полторы—двѣ копѣйки. Упалъ въ цѣнѣ лишь пушной товаръ. Такъ, цѣны на каракуль испытали пониженiе на 45—50%, а на прочiе виды пушнины на 40—45%.

Изъ русской жизни.

КЪ ПОКУПКѢ НѢМЕЦКАГО ИМѢНIЯ.

Министерствомъ внутреннихъ дѣлъ были затребованы отъ члена совѣта министра Д. И. Пестржецкаго объясненiя по поводу слуховъ о покупкѣ имъ, якобы, имѣнiя германскаго главнокомандующаго Гинденбурга.

Свои объясненiя Д. И. Пестржецкiй представилъ въ письменной формѣ. Не отрицая факта покупки имѣнiя, Д. И. Пестржецкiй категорически утверждаетъ, что Гинденбургъ не имѣлъ никакого отношенiя къ совершенной имъ сдѣлкѣ, такъ какъ владѣльцемъ купленнаго Д. И. Пестржецкимъ имѣнiя являлась германская подданная г-жа Гинденбургъ, урожденная Цу-Мюндеръ, которой им было пріобрѣтено это имѣнiе Однiяхъ съ германскимъ главнокомандующимъ не состоитъ.

Главное обвиненiе—пересылку причитавшихся за имѣнiе денегъ въ Германiю—Д. И. Пестржецкiй также отвергаетъ. По его словамъ, деньги были внесены имъ въ депозитъ одного изъ частныхъ банковъ, гдѣ, согласно имѣющимся у него свѣдѣнiямъ, онѣ лежатъ и до сихъ поръ.

Въ заключенiе своего письма Д. И. Пестржецкiй указываетъ, что единственнымъ поводомъ, послужившимъ къ возникновенiю направленнаго противъ него обвиненiя, явилась чрезвычайно низкая расцѣнка, по которой имъ было пріобрѣтено это имѣнiе Однако, и послѣднее обстоятельство Д. И. Пестржецкiй считаетъ ненормальнымъ, такъ какъ, по его словамъ, цѣны на нѣмецкiя земли въ первые мѣсяцы войны стояли чрезвычайно низкiя.

ХОДАТАЙСТВО РОДИТЕЛЬСКАГО КОМИТЕТА.

Родительскiй комитетъ при рязанскомъ городскомъ реальномъ училищѣ послалъ недавнихъ министру народнаго просвѣщенiя графу П. Н. Игнатьеву ходатайство, въ которомъ, выражая свою глубокую благодарность министру за гуманное и чуткое отношенiе къ учащейся молодежи и за довѣрiе къ общественнымъ силамъ, выразилъ нѣсколько пожеланiй:

1. О допущенiи абитурiентовъ реальныхъ училищъ въ университеты на математическiй, естественный и медицинскiй факультеты безъ экзаменовъ и на другiе факультеты съ обязательствомъ сдать по прошествiи года экзаменъ по древнему языку.

2. Объ увеличенiи числа университетовъ и спецiальныхъ высшихъ учебныхъ заведенiй до количества, соотвѣтствующаго численности населенiя и соизмѣримаго съ соотвѣтственной нормой государствъ Западной Европы.

3. О сохраненiи, при предстоящей реформѣ средней школы въ той или другой формѣ типа реальнаго образованiя съ преобладанiемъ математики и естествознанiя и съ принципiальнымъ признанiемъ этого типа равноправнымъ классической школѣ съ древними языками.

4. О введенiи въ школахъ упрощенной орѳографiи русскаго языка, выработанной подкомиссiей Императорской академiи наукъ.

5. Объ ограниченiи обязательности изученiя иностраннаго языка въ средней школѣ однимъ иностраннымъ языкомъ по выбору учащихся, въ виду указанiй опыта на крайнюю незначительность результатовъ обученiя нѣсколькимъ иностраннымъ языкамъ.

ЖЕНЩИНА ВЪ КООПЕРАТИВѢ.

При произведенной на-дняхъ инспекторскимъ надзоромъ винницкаго отдѣленiя государственнаго банка ревизiи дѣлъ кредитныхъ кооперативовъ этого района обращено было вниманiе, что предсѣдательницей правленiя одного кооператива—голенищевскаго, является мѣстная народная учительница Пилина она-же являлась инициаторшей созданiя этого товарищества и его фактической руководительницей. Состоянiе дѣлъ этого кооператива, какъ сообщаетъ «К. М.», самое блестящее: въ немъ нѣтъ ни одной просроченной или переписанной ссуды, а большинство ссудъ уплачивается пайщиками даже досрочно. За заслуги г-жи Пилиной предъ товариществомъ, общее собранiе членовъ товарищества и избрало ее предсѣдательницей правленiя.

ПО ИНЕРЦIИ.

Въ Астрахани питейная машина, несмотря на фактическое прекращенiе продажи крѣпкихъ напитковъ, несмотря на категорическiя утвержденiя свыше, что пьянства больше не будетъ—продолжаетъ и посейчасъ по инерцiи дѣйствовать. Такъ, по словамъ «Астр. В.», оффиционально распубликовано составленное управляющимъ акцизными сборами астраханской губернiи расписанiе внѣ городскихъ мѣстностей губернiи на разряды по взиманiю патентнаго сбора съ питейныхъ заведенiй, содержимыхъ частными лицами, на срокъ съ 1 января 1916 г. по 1 января 1919 года.

О русско-японскомъ союзѣ.

Сотрудникъ одной изъ столичныхъ газетъ бесѣдовалъ съ дипломатомъ, спецiально занимающимся дѣлами Дальняго Востока по вопросу о союзѣ Россiи съ Японiей и доставленiи послѣдней своихъ боевыхъ контингентовъ на европейскiй театръ войны.

Дипломатъ заявилъ:

— Заключенiе между Японiей и Россiей формальнаго союза, конечно, весьма желательно. Тѣмъ не менѣе, даже если бы подобный союзъ былъ заключенъ, было бы ошибочно предполагать, что онъ выразится въ первую голову въ посылкѣ японскихъ армiй на европейскiй театръ войны. Японiя фактически сдѣлать этого не можетъ. Причины этой невозможности чисто техническiя.

Отправить японскiя войска на европейскiй театръ войны можно лишь двумя путями: морскимъ и сухопутнымъ. Отправка моремъ наталкивается на едва-ли преодолимыя препятствiя. Пришлось бы для того, чтобы отправить въ Европу дѣйствительно серьезные боевые контингенты, снарядить такое количество транспортовъ, котораго у Японiи не имѣется, и, кромѣ того, для конвоированiя этихъ транспортовъ пустить въ ходъ чуть ли не весь боевой флотъ Японiи.

Сухимъ путемъ эта доставка также едва-ли возможна, такъ какъ сибирская желѣзная дорога недостаточно приспособлена къ перевозкѣ цѣлыхъ армiй съ ихъ обозами.

Кромѣ того, средства продовольствiя въ японской армiи совершенно иного рода, чѣмъ тѣ, которыми пользуются европейскiя войска. Японцы потребляютъ, главнымъ образомъ, рисъ, и слѣдовательно, помимо отправки войскъ съ ихъ обозами, пришлось бы грузить цѣлые поѣзда рисомъ.

Поддержка Японiи могла бы выразиться инымъ образомъ, а именно, усиленiемъ доставки въ Европу, и въ частности, въ Россiю необходимаго боевого матерiала.

Война и женщины.

Недавно въ Лондонѣ состоялась грандiозная демонстрацiя женщинъ, организованная руководительницей женскаго движенiя знаменитой г-жой Панкхерстъ.

Лондонскiя газеты подробно описываютъ эту демонстрацiю и считаютъ ее вѣрнымъ отраженiемъ настроенiя всего англiйскаго народа.

Женщины Англiи устроили внушительную демонстрацiю не для того, чтобы требовать себѣ какихъ либо правъ или привилегiй, а для того, чтобы потребовать своей доли труда и обязанностей, вытекающихъ изъ нуждъ войны.

Прекрасно организованная процессiя въ 50.000 женщинъ, съ депутацiей во главѣ, къ министру по снабженiю армiи Ллойдъ-Джорджу прошла по главнымъ улицамъ Лондона. На пути къ процессiи присоединились женщины всѣхъ классовъ и профессiй, и число участницъ демонстрацiи, въ концѣ-концовъ, достигло нѣсколькихъ сотъ тысячъ человѣкъ.

По утвержденiю лондонскихъ газетъ, столица Англiи никогда еще не видѣла такой манифестацiи. Она отличалась не только грандiозностью, но и живописностью.

Участницы процессiи были въ бѣлыхъ платьяхъ съ красными розами. Въ центрѣ процессiи шла группа изъ женщинъ, олицетворявшихъ отдѣльныя нацiи, участвующiя въ войнѣ на-ряду съ Англiей. Представительницы Россiи, Францiи, Польши, Бельгiи, Сербiи, Черногорiи, Италiи и Японiя были въ нацiональныхъ костюмахъ. Развѣвались сотни нацiональныхъ знаменъ и флаговъ съ надписями: «Работа женщинъ спасетъ жизнь мужчинъ». «Участвовать въ работахъ для армiи — наше право», «Англiя нуждается въ помощи всѣхъ своихъ сыновей и дочерей», «Снарядъ, приготовленный женой, можетъ спасти жизнь мужу», и т. д.

Депутацiя отъ женщинъ, участвовавшихъ въ этой демонстрацiи, съ г-жей Панкхерстъ во главѣ, была принята министромъ Ллойдъ-Джорджемъ, который заявилъ, что помощь женщ. въ раб. по изготовленiю боев. припасовъ и вообще предметовъ, необходимыхъ для англiйской армiи, весьма желательна.

Большинство англiйскихъ газетъ очень сочувственно говоритъ о выступленiи суфражистокъ, и говоритъ, что женскiя силы должны быть широко использованы Англiей въ тяжелые дни, переживаемые родиной.

«Daily Telegrap'a» привѣтствуетъ выступленiе женщинъ, требующихъ для себя работы, непосредственно связанной съ войной, и говоритъ, что въ Англiи давно уже опущается необходимость въ такой помощи женщинъ.

Въ день демонстрацiи организаторами ея была открыта на улицахъ запись желающихъ поступить на службу на заводы и фабрики по изготовленiю всякихъ припасовъ для армiи. Записалось около 50.000 женщинъ.

Иностранныя извѣстiя

ЗАЯВЛЕНIЕ ФРАНЦУЗСКИХЪ СОЦIАЛИСТОВЪ.

Совѣтъ партiи французскихъ объединенныхъ соцiалистовъ обсуждалъ недавно общее политическое положенiе во Францiи и поведенiе партiи и свои выводы изложилъ въ довольно пространной, единодушно принятой декларацiи. Въ ней вполнѣ одобряется позицiя, занятая французскими соцiалистами съ начала войны, и по-прежнему цѣлью войны ставится полное пораженiе германскаго милитаризма, «чтобы дать миру великiй, необходимый урокъ, какъ стремленiе къ гегемонiи разбилось о сопротивленiе свободныхъ народовъ».

Что касается будущаго, то, по мнѣнiю партiи, прочный миръ получится только тогда, когда онъ будетъ основанъ: 1) на принципѣ нацiональностей, тѣмъ исключается всякая политика аннексiй, а угнетеннымъ народамъ стремъ Европы предоставляется распоряжать самими собой и присоединяться къ нацiональности, отъ которой онѣ были грубо отдѣлены; 2) на безусловномъ уваженiи къ политической и экономической независимости нацiй и 3) на организацiи обязательнаго арбитража, вмѣстѣ съ ограниченiемъ вооруженiй, демократическимъ контролемъ надъ обязательствами, принятыми каждымъ правительствомъ, и образованiемъ международной силы, могущей заставить уважать принятыя рѣшенiя.

Декларацiя говоритъ далѣе о внутреннихъ условiяхъ побѣды. Вожди и солдаты должны горячо вѣрить въ побѣду, а эта вѣра будетъ у нихъ, если правительство дастъ имъ необходимыя матерiальныя средства. Парламентъ долженъ тщательнѣйшимъ образомъ контролировать всѣ мѣропрiятiя, касающiяся снаряженiя армiи; онъ долженъ также слѣдить за тѣмъ, чтобы «порывъ солдатъ не былъ подорванъ мѣрами, которыя стояли бы въ противорѣчiи съ духомъ республиканскаго отечества, съ той славной традицiей равенства и свободы, поступиться которой не захочетъ французскiй гражданинъ, даже при наличности военной дисциплины, которую мы сами признаемъ необходимой».

Необходимо пополнять то, чего недостаетъ, наказывать вины безъ колебанiй и безъ снисхожденiя. Надо всюду возбуждать производительную энергiю, надо изжить бюрократическiе методы, не гармонирующiе съ современной промышленностью и современнымъ трудомъ, несовмѣстимыя съ той быстротой выполненiя, которая теперь необходима. Надо создавать новые заводы, если наличныхъ недостаетъ. Вотъ чего мы требуемъ отъ правительства, вотъ въ чемъ видимъ мы вѣрный залогъ скорой побѣды.

Справочный отдѣлъ.

ПРИБЫВШIЕ ГРУЗЫ.

25 iюля.

Извѣщенiе о наложенныхъ платежахъ.

№№ 3196, 3214, 3238, 3248, 3265, 3269, 3270, 3271, 3287, 3290, 3291, 3293, 3300, 3313, 3314, 3342, 3363, 3369, 6374, 6371, 3378, 3460, 6616, 7036, 7039, 7176, 7281, 7400, 7417, 7471, 7472, 7504, 7509, 7572, 7592, 7708, 7745, 7772, 7886, 7815, 7894, 7960, 8020, 8021, 5023, 8023, 8055, 8056, 8093, 1490, 8190, 8210, 823, 834.

Прямое сообщенiе.

№№ 27020, 322418, 98917, 27022, 332637, 98948, 27021, 332361, 14893, 216486, 332360, 129216, 216485 332400, 34355, 128310, 123916, 20782, 60162, 104017 15387, 21821, 156211, 14894, 6360, 98715, 34356, 155173, 98810, 98907, 60049, 98820, 13685, 13326, 54287, 104492, 332836, 13684, 104286, 104670, 104632, 104530, 104483, 104484, 104529, 104563, 104621, 54326, 72004, 72184, 31055, 43658, 4323, 41777, 104275, 104536, 104573, 104557, 104555, 104531, 104551.

Мѣстное сообщенiе.

№№ 29470, 29469, 29375.

Недоставленныя телеграммы.

Золотоновскому изъ Петрограда, Первушиной—Эстергама, Пантелѣеву — Петропавловска, Галину—Самары, Волгаканину — Суны, Пучинянцу—Кокслова, Яку—Убинской.

Редакторъ А. В. Комаровъ.

Издатель П. И. Пѣвинъ.

Брошь утеряна серебряная монограмма М. Б. съ хрязалитами, нашедшаго прошу принести за вознагражденiе. Кологовская 7 д. Уварова.

ЖЕЛАЮ купить породистыхъ цыплятъ предпочтительнѣе черныхъ съ краснымъ большимъ гребнемъ. Адресъ „Уральская Жизнь" для Куровода.

Кролики съ дорогими мѣхами продаю 3 р. пару и породистыхъ ЦИПЛЯТЪ. Екархiальн. свѣчн заводъ (городск выгонъ).

ПРОДАЕТСЯ молочная ферма на полномъ ходу. Адресъ: с. Бобровское Екат. у. Г. М. Плещева.

Мойка и лодки продаются Адр. Тарасовская набережн. почтов. переулокъ спр. Ег. М. Фофанова

МЕДЪ г. г. торговцамъ предлагаю иск. Медъ лучшаго качества самой умѣренной цѣнѣ, всегда готовый принимаю заказы. г. Екатеринбургъ 2-я Загородная № 62 Ф. М. Пѣтухову.

ПОДГОТОВКА НА ЗВАНIЕ ЧАСТНАГО ПОВѢРЕННАГО заочно по письменнымъ лекцiямъ, вполнѣ замѣн. устное преподаванiе. Во время занят. высыл. задачи, упраж., а также даются разъясн., указанiя. Справки подъ руков опытн. юрист. **Образовательнаго ценза не требуется.** Прог. и условiя высыл. безплатно. Петроградъ, Невскiй, 112 кв. 18.

ВСЕМIРНО-ОБРАЗЦОВЫЕ ВѢСЫ „Фербэнксъ" ВАГОННЫЕ, ВОЗОВЫЕ, ПАРОВОЗНЫЕ, ТОВАРНЫЕ, СТАНЦIОННЫЕ, ДОКТОРСКIЕ. Требуйте каталоги. Т-во Ш. Блокъ Екатеринбургъ. Телефонъ № 97.

Въ Нижне-Тагильскомъ казенномъ винномъ складѣ 7 Августа 1915 г. въ 12 часовъ дня имѣютъ быть смѣшанные **ТОРГИ,** т. е. устные и посредствомъ запечатанныхъ пакетовъ, съ переторжкою 11 Августа на поставку дровъ березовыхъ 500 саж. и сметничныхъ 400 саж.—всего 900 саж. на 1916 годъ. Кондицiи можно видѣть въ конторѣ склада.

Прошу Уральск. заводы выслать мнѣ прейсъ-куранты: маш. двигат. инструм. и мастер. горнозаводск. обор. пр. и для развѣдоч. Яблоновскому. Иркут. Любарск. 6.

Сдается квартира 4 комн. и продается Лошадь, полурессорный экипажъ, англiйское сѣдло, Вознесенскiй пр. № 33.

КВАРТИРА СДАЕТСЯ пригодная и для конторы или магазина Златоуст. ул № 6 домъ Н. М. Королькова.

Окончившая курсъ гимназiи и двухгодич. коммерч. у сы г-жи Ивашинцевой въ Петроградѣ, прослужившая 15 лѣтъ учительницей земск. народ. учил., желаетъ получить занятiя по счетоводству или корректурѣ. Адр Усольцевская, 13, кв. Розова, А. А. К.

Возобновила уроки **Французск. яз.** теор. и практ. дипломъ филолог. фак. Гренобл. унив. Уктусская 2 телеф. 417.

Конторщикъ съ многолѣтн. практикой предлагаетъ услуги за умеренное вознагражденiе. Предложенiе адресовать въ контору газеты „Ур. Жизнь" конторщику.

ОПЫТНАЯ БАРЫШНЯ ищетъ мѣсто къ дѣтямъ. Справиться въ К-рѣ „Ур. Ж". М. А. Б.

Ищу мѣсто завѣд. хозяйств. или къ дѣтямъ. Адр. Екатеринбургъ почт. ящ. 74 кв. А. Д. Исакова для Э. Л. Телефонъ 2—44, Березовскiй „ав.

Нужны служащiе (копировщикъ и ретушоръ) въ фотографiю п. Н Введенскаго. Златоустовская 22. Телефонъ № 2-51.

Нужны техники, химики, служащiе, мастера и рабочiе для существующихъ и строющихся химическихъ заводовъ. Обращаться съ письменными предложенiями, условiями, свѣдѣнiями о прежней дѣятельности. Фетисовская № 20. Я. А, Вадарскому.

НУЖНЫ опытные повара, бонны—нѣмка и русская, приказчица по бакал., галантер. и мануфакт. дѣлу, сторожа, кухарки, и горничныя въ контору „ТРУДОИСКАТЕЛЬ", улица Гоголя № 4.

Кучеръ ищетъ мѣсто согласенъ въ отъѣздъ, знаетъ хорошо свое дѣло имѣетъ рекомендацiи. Адр. Арсеньевскiй просп. д. № 32, спрос. Абраменко.

Въ центрѣ продается участками усадебное мѣсто съ домомъ земли 807 кв. саж. Переговоры съ Вѣрой Константиновной Гилевой. Колобовская 27 уголъ Клубной.

Квартира сдается низъ пять комнатъ, кухня, электричество, теплая уборная. Тутъ же вверху сдается комната съ отдѣльнымъ ходомъ. Тимофѣевская Набережная, домъ № 23-й Пестовой.

Квартира отдается въ центрѣ города 5 комнатъ, водопроводъ, электрическое освѣщенiе, всѣ удобства. Пушкинская № 17, домъ Воробьевой Телефонъ № 796.

Сдается кондитерская на выгодныхъ условiяхъ, тутъ-же продается Сепараторъ съ принадлежностями для выработки масла, двери стеклянныя для лавки и обстановка. Златоустовская № 42-й.

ОТДАЕТСЯ КОМНАТА со столомъ или безъ стола, въ центрѣ города всѣ удобства Цѣна безъ стола 35 руб. Адр. въ конторѣ „Ур. Ж".

Меблированная комната, 1 или 2 съ удобствами и полнымъ пансiономъ. Глуховская № 4

По случаю ОТЪѢЗДА дешево продается вся домашняя обстановка и безрупорный граммофонъ, купл. за 250 р. а прод. за 125 р. адр. Обсерваторская уголъ Дровянн. № 107/32. д. Мосуновой, квар. верхъ.

КОРОВА ПРОДАЕТСЯ дойная Адр. Тихвинская № 62.

ДОМЪ продается двухъэтажный съ флигелемъ, электричество, линолеумъ, ванна, всѣ удобства, садъ, терасса. Справиться въ магазинѣ Ралле у Александра Михайловича Логинова.

Бухгалтеръ опытный съ долголѣтней практикой, свободн. отъ воинск. повин. ищетъ вечерн. занятiй или солидную службу. Адрес. контора газеты для № 1956.

Для машинистовъ къ случай стать независ. и сотат. За 2500 р. продается, на полномъ ходу, оборудованное дѣло КОНТОРА ПИШУЩИХЪ МАШИНЪ съ 11 машинами и матерiал. Одинъ годовой доходъ болѣе 2000 р. Златоустов. 2, Тел. 709. К-РА ЮМШАНОВА. Въ мѣсяцъ ознакомлю съ полнымъ веденiемъ дѣла. 1-й же мѣсячный доходъ поступаетъ въ пользу покупателя

ПРИСЛУГУ СЛУЖАЩИХЪ РЕПЕТИТОРОВЪ РАБОЧИХЪ АККУРАТНО ДОСТАВЛЯЕТЪ Посредначеская контора „ТРУДОИСКАТЕЛЬ" Екатеринбургъ, ул. Гоголя № Телефонъ № 6-22.

Зуболѣчебный кабинетъ Г. М. РОЗЕТЪ переведенъ съ Главн. пр. (ул. Вознесенской) на Покровскiй пр. д. гор. общ. гдѣ Городской Ломбардъ. Прiемъ пацiентовъ съ 10 до 1 ч. дня и съ 2 до 6 веч

Спѣшно, недорого по случаю измѣнившихся семейныхъ обстоятельствъ ПРОДАЕТСЯ хуторъ состоящiй изъ 73 десятинъ крѣпостной земли, заключающихъ въ себе землю пахатную, сѣнокосную съ лѣсомъ строевымъ и дровянымъ, постройками жилыми и холодными хуторъ обогащенъ ключами съ хорошей питьевой водой и прудкомъ. Находится въ 12 верстахъ отъ г. Екатеринбурга близъ Березовскаго завода въ 7 верстахъ отъ ст. ж. Хорошее дачное мѣсто, окруженное казенной лѣсной дачей. Лица желающiя купить должны имѣть податное сословiе ибо земля принадлежитъ къ роду надѣльной. Объ условiяхъ покупки справиться у А. Х. ПЕРМИНА, Екатеринбургъ, Ломаевская улица, № 7. Телефонъ № 553.

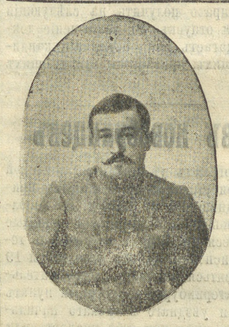

500 рублей Вознагражденiя тому кто доставитъ свѣдѣнiя о мѣстѣ пребыванiя или о обнаруженiи трупа молодого человѣка Ивана Бердюгина 32 л., потерявшагося между городами Ирбитью и Верхотурьемъ, близъ деревни Рычковой Топорковской вол. 19 iюня с. г., ѣхавшаго съ поклоненiя свят. мощамъ Симеона Праведнаго Верхотур. Чудотворца.

Примѣты: ростомъ выше средняго, брюнетъ, борода клиномъ, одѣтъ въ сѣрый пиджакъ, коричневые брюки, лакированные сапоги и тихая протяжная рѣчь.

Адресъ г. Ирбитъ. Е. Антоновой, Константиновская ул., соб. домъ.

Купальныя простыни и полотенца въ магазинѣ ГЕНРИХА ПЕРЕТЦЪ въ Екатеринбургѣ.

Желаю покупать вагонами талькъ молотый, кварцъ бѣлый, дробленый и кремень черный или бѣлый. Предложенiя адресовать: Екатеринбургъ, К-ра Ф. В. Янченко, Васенцовская № 57/19.

Игнатiй Генриховичъ Перетцъ. Новый гостиный дворъ, прот. Кафедральнаго Собора. Телефонъ № 799. Прiемъ ЗАКАЗОВЪ на всевозможное БѢЛЬЕ.

Утвержденная Правительствомъ РУССКО-АЗIАТСКАЯ КОММЕРЧЕСКАЯ БИРЖЕВАЯ АРТЕЛЬ Предлагаетъ изъ среды своихъ членовъ, вполнѣ опытныхъ отвѣтственныхъ служащихъ по всѣмъ спецiальностямъ въ Торговыя, Заводско-Промышленныя, Сельско-хозяйственныя и другiя т. п. предпрiятiя. Гарантируя добросовѣстность выполненiя возложенныхъ на артельщиковъ службъ всѣми артельными капиталами свыше 160.000 р. и кромѣ того круговою порукою всѣхъ артельщиковъ. Для вновь вступающихъ паевые взносы установлены въ 1053 р. Правленiе въ гор. КУРГАНѢ Контора артельщиковъ района въ г. ЕКАТЕРИНБУРГѢ, Покровскiй пр. № 42. Тел. № 651.

Отъ Управленiя Оренбургскаго учебнаго округа. Согласно циркуляру Г. Министра Народнаго Просвѣщенiя отъ 17 сего iюля за № 31422 (см. № 158 "Правительственнаго Вѣстника" за 1915 г.), послѣдовавшему въ виду ВЫСОЧАЙШАГО указа за 10 iюля **О ПРИЗЫВѢ НА ВОЕННУЮ СЛУЖБУ ВСѢХЪ МОЛОДЫХЪ ЛЮДЕЙ,** родившихся въ 1896 году, въ силу котораго и лица, окончившiя въ текущемъ году курсъ среднихъ учебныхъ заведенiй, но не поступившiя въ высшiя учебныя заведенiя, должны явиться на сборные пункты не позже 7 августа, Управленiемъ округа предложено Директорамъ среднихъ мужскихъ учебныхъ заведенiй округа произвести нынѣ же всякаго рода **ДОПОЛНИТЕЛЬНЫЯ ИСПЫТАНIЯ** для поступленiя въ университеты и выпускныя испытанiя всѣмъ молодымъ людямъ, родившимся въ 1896 году, коимъ разрѣшено держать осенью означенныя испытанiя экстернами, съ оповѣщенiемъ населенiя о времени и мѣстѣ означенныхъ испытанiй, которыя, согласно упомянутому циркуляру, должны закончиться не позже 5-го августа. Вмѣстѣ съ тѣмъ начальникамъ названныхъ заведенiй предложено выдать всѣмъ молодымъ людямъ, родившимся въ 1896 г., державшимъ въ качествѣ учениковъ весною выпускныя и окончательныя испытанiя, коимъ часть испытанiй перенесена на осень, или назначены съ этого же времени переэкзаменовки, удостовѣренiя о нахожденiи ихъ въ учебныхъ заведенiяхъ.

!!! До 3-хъ руб. въ день !!! каждому доступно заработать на „скоро-вяжущей" ЧУЛОЧНОЙ МАШИНѢ (запасъ машинъ ограниченный). РАЗНАГО РОДА „МУЗЫКА" Е. Т. Рыбкинъ. Успенская 12. Екатеринбургъ. Успенская 12.

ТРЕБУЮТСЯ ПАРОВОЗЫ, ВАГОНЕТКИ и РЕЛЬСЫ для ШИРОК. и УЗК. КОЛЕЙ. Почт. ящ. 510. Москва.

Въ виду перевода электрическаго освѣщенiя на силовую станцiи жел. дороги при Челябинскомъ жел. дор. собранiи **продаются** за ненадобностью **КЕРОСИНОВЫЙ ДВИГАТЕЛЬ** 7 силъ завода Бромблея и **ДИНАМО-МАШИНА** по стоянного тока 40 вольтъ 60 амперъ Ст. Челябинскъ ж. д. Собранiе, телефонъ жел. дор. № 29, городской № 380 Совѣтъ Старшинъ.

ВОДЯНЫЯ ТУРБИНЫ „БОГАТЫРЬ" лучшая замѣна водяныхъ колесъ. ВО ПЕРВЫХЪ ВО ВТОРЫХЪ ВО ТРЕТЬИХЪ. ТУРБИНЫ ЗАВ. ИНЖ. С. БАЛАКШИНА ПЕТРОГРАДЪ 108/116.

Въ лавкѣ М. И. КОРОЛЬКОВОЙ ПРОТИВЪ АГАФУРОВЫХЪ. **ПОЛУЧЕНЫ:** Двинская семга, осетровые Бѣлужьи балыки, зернистая и паюсная икра. Свѣжая уральская осетрина и судакъ. Всегда имѣются мороженые нельма и моксунъ.

ШВЕЙНЫЯ МАШИНЫ КОМПАНIИ ЗИНГЕРЪ ПРОДАЮТСЯ ИСКЛЮЧИТЕЛЬНО ВЪ СОБСТВЕНН. МАГАЗИНАХЪ КОМПАНIИ. Разсрочка платежа отъ 1 руб. Ручныя машины отъ 25 руб. КОМПАНIЯ ЗИНГЕРЪ. МАГАЗИННАЯ ВЫВѢСКА. ОСТЕРЕГАЙТЕСЬ ПОДДѢЛОКЪ. МАГАЗИНЫ ВО ВСѢХЪ ГОРОДАХЪ ИМПЕРIИ.

1915 г. августа 5 дня на станцiи Екатеринбургъ 1-й товарный въ 10 часовъ дня на основанiи дѣйствующихъ правилъ продажи съ публичнаго торга не востребованныхъ грузовъ, будетъ произведена

публичная продажа

отправокъ малой скорости Москва тов. Р. Ур.—Екатеринбургъ 1-й за № 301960 301961 партiй состоящихъ изъ мельничныхъ машинъ чугунныхъ вѣсомъ 490 п. (актъ ст. Екатеринбургъ 1 тов. за № 48) и по акту ст. Екатеринбургъ 1 тов. за № 838, — состоящей изъ одного мѣста сабзы вѣсомъ 1 пудъ. Въ случаѣ несостоявшихся торговъ вторичная продажа назначается на 12 августа 1915 года.

М. Т. СИМОНОВА И-КИ ВЪ ЕКАТЕРИНБУРГѢ. **САМОВАРЫ.** Мѣдная, никкелевая, аллюминiевая, эмалированная посуда, мельхiоръ и всевозможныя ХОЗЯЙСТВЕННЫЯ ПРИНАДЛЕЖНОСТИ. Ножовый и замочный товаръ. Вѣсы и гири. Слесарный и столярный инструментъ. Гайки, заклепки, болты, мѣдь, латунь, олово, баббитъ, цинкъ, свинецъ, жесть, дробь, точильные англiйскiе камни. Печерскiя точила и брусья.

Требуются опытные фрезировщики, строгаля, токаря и кузнецы, на хорошiя условiя. Предложенiя съ указан