Суббота 30 мая 1915 г. Годъ изданія семнадцатый

Уральская жизнь

газета общественная, литературная и экономическая,

№ 119

выходитъ ежедневно исключая дней послѣпраздничныхъ въ Екатеринбургѣ.

ВЪ 1915 ГОДУ БУДУТЪ ДАНЫ

ИЛЛЮСТРИРОВАННЫЯ ПРИЛОЖЕНІЯ.

На годъ . . . . 7 р. — к. | На 3 мѣсяца . . 2 р. 20 к. | На 1 мѣсяцъ . . . . 75 к.
На 6 мѣсяцъ . . 4 р. — к. | На 2 мѣсяца . . 1 р. 50 к. | За границу на годъ . 14 р.

Для годов. подписч. допускается разсрочка: при подпискѣ 3 р., къ 1 апрѣля 2 р., 1 августа 2 р.

За перемѣну адреса уплачивается 30 к. и прилагается прежній почтовый адресъ.

Отдѣльные номера по 5 коп.

ОБЪЯВЛЕНІЯ

для помѣщенія въ газетѣ принимаются за плату на первой страницѣ по 40 к. за строку петита или мѣсто, ею занимаемое, и на послѣдней страницѣ по 20 к. за строку. Для лицъ ищущихъ занятій, съ установленной за объявленія платы дѣлается большая скидка.

Объявленія изъ раіона Европейской Россіи принимаются: въ конторахъ объявленій Торг. Дома Л.Э. Метцль и К°, Л. Шаберть, Н. П. Гольдина и др. За разсылку отдѣльн. объявленій при газетѣ въс. не болѣе 1 лота взимается по 10 р. за каждую тыс. экземпл.

ОТЪ РЕДАКЦІИ:

Доставляемыя въ редакцію статьи и всякаго рода замѣтки должны быть съ подписью автора, точнымъ адресомъ его и обозначеніемъ условій. Всѣ рукописи могутъ быть исправляемы по усмотрѣнію редакціи. Мелкія статьи и замѣтки не принятыя редакціей уничтожаются.

Магазинъ Т-ва
В. С. Вагановъ и Сыновья
въ Екатеринбургѣ

МѢДНАЯ, АЛЛЮМИНІЕВАЯ и ЭМАЛИРОВАННАЯ ПОСУДА
САМОВАРЫ
мѣдные и никелированные.
Ножи и вилки. Ложки столовыя и чайныя. Маіоликовыя вещи.
Хозяйственныя принадлежности.

Первая Зубная Лечебница
подъ управленіемъ врача **Архипова.**
Покровскій просп. уголъ Успенской, домъ Ермолаева наискось д. Бр. Агафуровыхъ.
ЛЕЧЕНІЕ, ПЛОМБИРОВАНІЕ ЗУБОВЪ
цементомъ, амальгамой, фарфоромъ, золотомъ, золотыя коронки, удаленіе зубовъ безъ боли (подъ наркозомъ), искусственные зубы на каучукѣ, на золотѣ, безъ неба не снимающіеся, выпрямленіе кривостоящихъ зубовъ, замѣщеніе дефектовъ неба, обтураторы.
Пріемъ отъ 9 часовъ утра до 6 часовъ вечера.
по таксѣ утвержденной Врач. Отдѣл. Телефонъ 229.

ТРЕТЬЯ ЗУБНАЯ ЛЕЧЕБНИЦА
ПЕРЕВЕДЕНА ВЪ НОВОЕ ПОМѢЩЕНІЕ
Златоустовская № 8 д. Доброхотовой рядомъ съ Американской гостинницей.
Леченіе, пломбированіе зубовъ, золотыя коронки, удаленіе зубовъ безъ боли, искусственные зубы на каучукѣ, на золотѣ безъ неба не снимающіеся, выпрямленіе кривостоящихъ зубовъ, обтураторы. Пріемъ отъ 9 утра до 7 вечера въ праздники отъ 9—12 утра.
ТЕЛЕФОНЪ № 6—82.

ЗУБНОЙ ВРАЧЪ
М. В. ЛЬВОВИЧЪ
ВОЗВРАТИЛСЯ И ВОЗОБНОВИЛЪ ПРІЕМЪ ЛИЧНО.
Работавшій въ Берлинской Королевской клиникѣ.
Спеціально искусственные зубы никогда не снимающіеся. Вибраціонный электрическій массажъ для укрѣпленія расшатанныхъ зубовъ.
Кабинетъ оборудованъ электрическими приборами.
Пріемъ съ 10—4, въ Воскресенье до 12 час.
ПЕРЕѢХАЛЪ—9-я Береговая № 3, рядомъ съ магазиномъ Поленова.
ТЕЛЕФОНЪ № 629.

ЗУБНАЯ ЛЕЧЕБНИЦА **Л. К. Лихтермана**
(бывш. АССИСТЕНТА лечебницы п. у. врача Архипова).
Успенская улица, домъ Дмитріева, рядомъ съ магазиномъ Зингеръ.
ЛЕЧЕНІЕ, ПЛОМБИРОВАНІЕ ЗУБОВЪ
Спеціально искусственные зубы на каучукѣ и на золотѣ, мостовидныя работы, никогда не снимающіеся зубы, обтураторы. Массажъ десенъ. Удаленіе зубовъ безъ боли (подъ наркозомъ).
Пріемъ отъ 9 час. утра до 7 час. вечера.
По таксѣ утвержденной врачебн. отдѣленіемъ.
ТЕЛЕФОНЪ 711.

ПОРТЛАНДЪ-ЦЕМЕНТЪ
Невьянскаго Горнопромышленнаго Акціонернаго О-ва.
Представитель Сибирскій Торговый Банкъ въ Екатеринбургѣ, куда просимъ обращаться съ требованіями.

Брезенты и БРЕЗЕНТОВЫЯ ПАЛЬТО
у Бр. Агафуровыхъ

Уральскіе камни
КАМЕННЫЯ и ЗОЛОТЫЯ СЪ КАМНЯМИ ИЗДѢЛІЯ
В. И. ЛИПИНА.
Вознесенскій пр., № 24, противъ Городского театра.

ТОВАРИЩЕСТВО
Ф. Реддавей и К°
Екатеринбургское отдѣленіе.
РЕМНИ ВЕРБЛЮЖЬИ И КОЖАННЫЕ
Собственныхъ фабрикъ.

ТЕАТРЪ
„ЛОРАНЖЪ“
Сегодня новая программа КАРТИНЪ
30-го мая ПЕТЕРБУРГСКІЯ ТРУЩОБЫ 2-я серія
При театрѣ „КАФЕ“.
Завтраки, обѣды и ежедневно ужины изъ 3 блюдъ 75 коп.

Новый Городской театръ.
Въ воскресенье, 31-го мая только одинъ
БОЛЬШОЙ КОНЦЕРТЪ
знаменитой исполнительницы цыганскихъ романсовъ и русскихъ пѣсенъ, любимицы Петроградской и Московской публики
Маріи Александровны РАДИНОЙ
при участіи извѣстнаго юмориста-сатирика, премьера Петроградскаго театра „Пассажъ“ (автора злободневныхъ пѣсенокъ и сценъ)
К. И. СЛАВЯНСКАГО
пѣсенками К. И. Славянскаго восторгались весь Петроградъ и Москва, а также при участіи изв. піаниста виртуоза инсп. Императорскаго м-ва В. С. Рахманова. Пѣсни настоящихъ цыганъ.
НАЧАЛО РОВНО въ 9 Ч. ВЕЧ.
Билеты ежедневно продаются въ кассѣ театра отъ 11 ч. у. до 2-хъ ч. дня и отъ 5 ч. до 7 ч. веч., а въ день концерта до окончанія.
(ЧИТАЙТЕ АФИШИ).

СКОРО-ПАССАЖИР СКОЕ ПАРОХОДСТВО
АКЦІОНЕРНАГО ОБЩЕСТВА
ИВАНЪ ЛЮБИМОВЪ и К°
совершаетъ ЕЖЕДНЕВНО одно скоро-пассажирское отправленіе между Пермью, Казанью и Нижнимъ-Новгородомъ.
Отходъ изъ Перми въ 9 часовъ утра.—Ходъ пароходовъ изъ Перми до Н.-Новгорода около 3-хъ сутокъ.
30 мая пароходъ . . . . . Уралъ № 3
31 „ „ . . . . . Екатеринбургъ
1 іюня „ . . . . . Нева
2 „ „ . . . . . И. И. Любимовъ
3 „ „ . . . . . Волга
Контора на пермской пассажирской пристани. Телефонъ № 49.

Фабричная марка
Администрація по дѣламъ Т-ва
СЕРГИНСКО-УФАЛЕЙСКИХЪ
Горныхъ заводовъ
Г. ЕКАТЕРИНБУРГЪ.
Управленіе: Уктусская 3, д. Козицына. Телефонъ № 333. Складъ Коробковская с. д. № 25. Телефонъ № 309
ЖЕЛѢЗО КРОВЕЛЬНОЕ, СОРТОВОЕ, ОБРУЧНОЕ, КОТЕЛЬНОЕ, парсовое, сошничное, шабальное.
ГВОЗДИ ПРОВОЛОЧНЫЕ, ПРОВОЛОКА, КАНАТЫ ПРОВОЛОЧНЫЕ, тяжи. Проволочныя ткани, плетенія, полотно обивное, колючая изгородь.

Открытъ пріемъ слушателей на БУХГАЛТЕРСКИХЪ КУРСАХЪ А. З. ПОПОВА
въ Екатеринбургѣ (Вознесенскій пр. д. № 34. Телеф. № 189).
По обширности, оригинальности и серьезности программъ курсы являются ПЕРВЫМИ и ЕДИНСТВЕННЫМИ, на которыхъ преподаются:
а) полный практическій курсъ счетоводства (СЧЕТНОЕ ИСКУССТВО) какъ предметъ величайшей важности для всякаго частнаго или общественнаго хозяйства.
Счетное искусство изучаетъ способы нормальнаго укрѣпленія и развитія человѣческаго благосостоянія и обезпечиваетъ приличное вознагражденіе лицамъ, занимающимъ счетныя должности.
и б) ПОЛНЫЙ КУРСЪ ТЕОРІИ СЧЕТОВОДСТВА,—какъ метода изслѣдованія и открытія стихійныхъ законовъ, которымъ подчинена людская дѣятельность въ хозяйствѣ.
Предметъ теоріи увлекателенъ, интересенъ и имѣетъ огромное значеніе,—такъ какъ выполненіе хозяйственныхъ законовъ обезпечиваетъ хозяйство и хозяина отъ потрясеній и разоренія.
Руководства, по которымъ читаются эти предметы всѣ премированы и удостоены блестящихъ отзывовъ въ иностранной и русской литературѣ и пользуются заслуженнымъ авторитетомъ. Книги высылаются также наложеннымъ платежемъ.
Прошенія и запросы адресуются на имя учредителя и завѣдывающаго курсами Александра Захаровича Попова (Вознесенскій пр. д. № 34).
Курсы рекомендуютъ опытныхъ, честныхъ и трудолюбивыхъ служащихъ съ РУЧАТЕЛЬСТВОМЪ и самое добросовѣстное исполненіе служебныхъ обязанностей.

СИБИРСКІЙ МАГАЗИНЪ
ЛИПКОВСКАГО
Уголъ Покровскаго проспекта и Гоголевск. Телефонъ 542.
Брилліанты. Золото. Серебро.
Часы. Мельхіоръ. Уральскіе и Сибирскіе цвѣтные камни
ВСЕГДА ВЪ БОЛЬШОМЪ ВЫБОРѢ.
ПОКУПКА ЗОЛОТА, СЕРЕБРА И ДРАГОЦѢННЫХ КАМНЕЙ.
Заказы и починка, а также огранка камней.
Заказы немедленно и аккуратно выполняются.

М. Тигане
богатый закройщикъ КАПЛУНЪ и СЫНЪ въ Петроградѣ. Тел. № 0-00.
Большой выборъ англійскихъ и русскихъ **ТОВАРОВЪ** на изящное МУЖСКОЕ ПЛАТЬЕ.
Покровскій пр. 45, противъ Американской гостинницы.

Городской театръ кинематографъ
Съ 29 мая 1915 г. грандіозная программа
РОКОВОЙ ИСХОДЪ драма въ 3-хъ больш. част. съ участ. извѣст. артистовъ.
Одна среди хищныхъ звѣрей
сильная захватывающая драма въ 2-хъ частяхъ. Когда смотришь эту картину, то невольно становится жутко какой опасности подвергались артисты при съемкѣ этой картины.
Виды Рима (натура).
Всякъ на Руси танцуетъ танго (комедія).

Циркъ В. А. Камухина.
Въ субботу, 30 мая дано будетъ
ФУРОРНОЕ ПРЕДСТАВЛЕНІЕ часть сбора съ котораго поступитъ въ комитетъ Ея Императорскаго Высочества Великой Княжны Татіяны Николаевны на помощь населенію, пострадавшему отъ войны
Сегодня состязаніе въ подняти тяжестей Корень противъ Красной маски Кто сильнѣе?
4 борьбы: 1 Красная маска—Вейманъ, 2 Максимовичъ—Лундъ, 3 Кара-Замуковъ—Шацкій, 4 Князовскій—Сальвини вольноамер

КОНЦЕРТНЫЙ ЗАЛЪ
„РОССІЯ“
Сегодня и ежедневно
КОНЦЕРТЪ-МОНСТРЪ
ДЕБЮТЫ извѣстнаго Музыкальнаго Ансамбля подъ управленіемъ знаменитаго виртуоза на мандолинѣ А. Г. Петерсонъ.
1-й дебютъ исп. Малороссійскихъ пѣсенъ оксаны Кочубей
Дебютъ русской артистки М-ль. Бекеровской.
Во время обѣдовъ играетъ Музыкальный Ансамбль.
Можно получать обѣды: изъ 2-хъ блюдъ—70 к., 3—1 р., 4—1 р. 25 к. и 5-ти 1 р. 50 к. отъ 2-хъ час. дня до 5-ти веч. Ужины: изъ 2-хъ бл. 1 р. и 3-хъ—1 р. 50 к. отъ 10 час. веч. Чай, кофе, шоколадъ, фруктовыя воды. Имѣется билліардъ.
Ресторанъ открытъ съ 10 час. утра.
Режиссеръ Шешихъ. Дирекція В. В. Семеновъ.

ПЕРМЬ—КАЗАНЬ—Н.-НОВГОРОДЪ и Н.-НОВГОРОДЪ—КАЗАНЬ—УФА.
СКОРО-ПАССАЖИРСКОЕ ПАРОХОДСТВО ТОВАРИЩЕСТВА
Ф. и Г. Бр. Каменскіе и Н. Мѣшковъ
устанавливаетъ въ навигацію сего 1915 года:
ОДНУ ЕЖЕДНЕВНУЮ СКОРУЮ ЛИНІЮ
между ПЕРМЬЮ и Н.-НОВГОРОДОМЪ.
Въ этой линіи будутъ рейсировать большіе пароходы, роскошно отдѣланные со всѣми удобствами для пассажировъ.
ДВѢ ежедневныя скоро-пассажир. линіи, совмѣстно съ пароходствомъ **Д. Д. Якимова Н-на**
Одну между Н.-Новгородомъ и Уфой. Другую между Казанью и Уфой.
Въ Первой линіи будутъ рейсировать ДЕСЯТЬ двухъ-этажныхъ пароходовъ, американскаго типа: отходъ изъ Нижняго въ 3 часа дня, изъ Уфы въ 5 час. дня.
Во Второй линіи будутъ рейсировать одноэтажные пароходы.

Докторъ
А. А. Балоновъ
ВОЗВРАТИЛСЯ и ВОЗОБНОВИЛЪ
пріемъ больныхъ по внутреннимъ болѣзнямъ—спеціально болѣзни почекъ и печени ежедневно отъ 10—12 ч. дня и отъ 6½—7½ ч. вечера.
Діагностическій кабинетъ химико-микроскопич. и бактеріологич. изслѣдованій мочи, крови, мокроты и пр.
Пріемъ анализовъ во время дня.
УСОЛЬЦЕВСКАЯ собств. домъ № 11.
Телефонъ № 426.

Зубной врачъ
Е. М. Константинова.
Леченіе, пломбированіе, удаленіе и вставленіе искусственныхъ зубовъ.
Успенская ул. № 34. Пріемъ отъ 10 до 5, по праздникамъ отъ 10—1 час.

ЖЕНЩИНА-ВРАЧЪ
М. А. Никитина
Уг. Главнаго пр. и Коковинской ул. № 5—32.
Противъ Государственнаго Банка.
Внутреннія, женскія и дѣтскія болѣзни.
Пріемъ съ 4—7 час. вечера, по субботамъ и праздничнымъ днямъ съ 6—8 час. вечера.

Докторъ
Б. И. Птица.
Болѣзни глаза, уха, носа и горла.
Пріемъ до 9½ утра, 4½—6 вечера.
Усольцевская улица, № 11

Докторъ медицины
Б. М. Левенсонъ
Дѣтскія болѣзни и болѣзни желудка и кишекъ
Спеціальное изслѣдованіе пищеваренія дробной пищей.
Пріемъ отъ 8—10 и 6—8 час. Главный проспектъ д. Ижболдина.
Телефонъ № 240

ХИМИКО-БАКТЕРІОЛОГИЧЕСКАЯ ЛАБОРАТОРІЯ
ДОКТОРА
С. А. АРХИПОВА
Вознесенская д. № 159. Телеф. № 170

СТАРШІЙ ВРАЧЪ
Екатеринбург. Мѣстнаго Лазарета
В. А. Розовъ
принимаетъ больныхъ съ глазными, хирургическими, внутренними, накожными, венерическими болѣзнями и съ сифилисомъ. Ежедневно отъ 3 до 5 час. дня. Солдатская ул. д. № 34, между Покровск. пр. и Малахеевской ул.

Квартира 4 комнаты и кухня, электр. освѣщ. В.-Вознесенская № 18.

Зуболечебный кабинетъ
С. С. Ассъ.
Пріемъ съ 9 до 2 ч. и съ 5 до 7 ч.
Искусственные зубы при помощи аппарата сжатаго воздуха, литыя пластинки, мостовидныя работы и литыя пломбы.
Пушкинская ул. № 8. Собствен. домъ
Телефонъ № 177.

ЗУБО-ВРАЧЕБНЫЙ КАБИНЕТЪ
А. Ф.
КАЛИНОВЦЕВОЙ-ГЛУХОВОЙ
Леченіе, пломбированіе, удаленіе (безъ боли), и вставленіе искусственныхъ зубовъ, золотыя коронки. Пріемъ съ 10 до 4 часовъ въ праздники до 1 ч. Адресъ: уголъ Крестовоздв. и 2 Береговой, д. № 21, бл. Сиротскаго места. Ученическая скидка.

Докторъ
К. Н. Калмыковъ.
Акушерство, женскія и внутреннія болѣзни.
Пріемъ больныхъ съ 1 до 2 ч. дня и съ 5 до 6½ час. вечера.
Златоустовская ул. д. Пономарева № 52
Телефонъ № 336.

Докторъ
А. Д. Левензонъ
возвратился и возобновилъ пріемъ.
Спеціально нервныя, кожныя, венерическія и половыя болѣзни (почекъ, пузыря, половое безсиліе).
ЛЕЧЕНІЕ СИФИЛИСА
препаратомъ проф. Эрлиха „606“ и „914“ Электролечебный кабинетъ Вибраціонный массажъ, гидроэлектрическія ванны по д-ру Шнее, души сухого воздуха, гальвано-фарадизація и леченіе свѣтомъ.
Пріемъ ежедневно отъ 9 до 11 час утра и отъ 6—8 веч. Пріемъ женщинъ отдѣльно отъ 11 до 12 утра.
Златоустовская № 7. Телефонъ № 131.

Русское Общество
для выдѣлки и продажи пороха
„ДИНАМИТЪ НОБЕЛЬ“
Представитель для Урала и Западной Сибири
Михаилъ Александровичъ ДМИТРІЕВЪ.
ПРОДАЖА исключительно ДИНАМИТА, принадлежностей и мяннаго ПОРОХА.
Екатеринбургъ, Коробковская улица, № 20, соб. домъ.

АКЦІОНЕРНОЕ ОБЩЕСТВО
Б. И. ВИННЕРЪ
для выдѣлки и продажи взрывчатыхъ веществъ для надобностей горнозаводской промышленности предлагаетъ Г.г. Горнопромышленникамъ свои произведенія, какъ то: динамитъ всегда свѣжей выработки, шеддитъ новое (безопасное) взрывчатое вещество; шнуры, для мокрыхъ и сухихъ работъ своей фабрики. Бѣлый горный порохъ минный и охотничій бездымный. (Липова). Электрическія машинки, изолированныя проволоки для взрывовъ.
Всѣ упомянутые матеріалы самаго наилучшаго качества.
Съ требованіями обращаться въ ЕКАТЕРИНБУРГЪ къ уполномоченному А. А. ЖЕЛѢЗНОВУ (складъ въ Н.-Тагилѣ) и МІАССЪ—къ завѣдующему отд. Южн. Урала Н. А. ЖЕЛѢЗНОВУ.

Бывшій ординаторъ Казанской клиники, спеціалистъ венерическихъ и кожныхъ болѣзней
ДОКТОРЪ-СПЕЦІАЛИСТЪ
А. Ф. Закожурниковъ
принимаетъ больныхъ ежедневно съ 10—2 ч. и съ 6—8 час. вечера. Женщинъ съ 2—3 ч. дня. Клубная улица № 15 Яблонской противъ дома Ятесъ
Сифилисъ, венерическія и кожныя болѣзни.
Болѣзни мочевого пузыря и функціональныя разстройства половой дѣятельности (половая неврастенія, раздражительная слабость, безсиліе и пр.) Комбинированное леченіе сифилиса ртутью и неосальварсаномъ проф. Эрлиха (914). Леченіе трипера и его осложненій антигонококковой сывороткой и. Леченіе угрей, экземы и др. стафилококковой сывороткой

Кабинетъ МАССАЖА
Р. Н. Кленовой
Спеціально КОСМЕТИЧЕСКІЙ МАССАЖЪ ЛИЦА и МАССАЖЪ ТѢЛА общій и частичный.
ОСПОПРИВИВАНІЕ
Пріемъ ежедневно отъ 11-ти до 2-хъ час. дня. Офицерская ул. д. № 8. Телефонъ № 768

ВОДО-ЭЛЕКТРО-СВѢТО ЛЕЧЕБНИЦА
(физіатрическая лечебница)
Н-ковъ д-ра ДОБРОХОТОВА въ Екатеринбургѣ подъ управ. врача С. Н. Чернавина—Златоустовск. домъ № 16 телефонъ № 451.
Леченіе физич. методъ, болѣзней нервной систем, органовъ пищеварительныхъ, мочеполовыхъ, дыхательныхъ, ревматизмъ, подагра, анемія, малокровіе, нервныя боли и др.

ЗУБНОЙ ВРАЧЪ
Е. С. Еремѣева
Фетисовская, 36.
Пріемъ отъ 9 утра до 5 ч. вечера ежедневно.

АКУШЕРКА
акушерка-прививательница
Л. А. Агрова
Принимаетъ рожденицъ на дому во всякое время. Крестовоздвиженская улица № 4. Телефонъ № 454

МОЛОКО
„Пастеровской фермы“ С. В. Коровиной
ВСЕГДА СВѢЖЕЕ.
Водочная, 135.

ТАБАЧНЫЙ МАГАЗИНЪ
Ф. А. ЧЕРКАСОВОЙ
ПЕРЕВЕДЕНЪ изъ Гостиннаго двора на 2-ю Богоявленскую, пройдя магазинъ Зато на углу въ соб. домѣ бывш. Кривцова.
ПОЛУЧЕНЫ
СВѢЖІЕ ТАБАКИ ФАБРИКИ СТАМБОЛИ и друг.

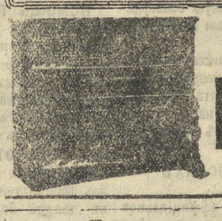
В. ЗАКСЪ.
ПРОКАТЪ ПІАНИНО
Гоголевская, 13.

Въ книжномъ магазинѣ
В. В. БЛОХИНОЙ
въ Екатеринбургѣ. Главный маг., д. Флоринскаго Покровскій просп. Отдѣленіе д. Жирихова Главный пр. Телефонъ № 437.
ПОЛУЧЕНЫ
КАРТЫ ВОЕННЫХЪ ДѢЙСТВІЙ
Изд. Маркса, цѣна 1 руб. и много др.

Конфекціонъ и Бѣлье
ПАРИЖСКІЙ ШИКЪ
ВНОВЬ ПОЛУЧЕНЫ ЛѢТНІЯ НОВОСТИ.
БЛУЗКИ,
ЮБКИ,
КАПОТЫ,
ЧУЛКИ.

М. Т. СИМОНОВА К-КИ
ВЪ ЕКАТЕРИНБУРГѢ.
Дверной, оконный и печной приборъ.
ВОДОПРОВОДНЫЯ ПРИНАДЛЕЖНОСТИ.
Краски и лаки. Гвозди и проволока.
ОЛИФА, ЦЕМЕНТЪ.

ЛЕЧЕБНИЦА
врачей спеціалистовъ
для приходящихъ больныхъ съ постоянными кроватями и родильнымъ пріютомъ, подъ упр. д-ра И. А. КРАСОВСКАГО.
Екатеринбургъ, уголъ Покровскаго пр. и Пушкинск. ул., д. Флоринскаго.
Телефонъ № 188.
Пріемъ больныхъ, кромѣ заразныхъ, ежедневно, исключая воскресенья.
9—11 по зубнымъ бол. Шульманъ.
1—2½ » внутр. и нерв. Кузнецовъ.
1½—3 » уш., гор., и нос. Бродовскій.
2—3½ » хирургическ. Янчевская.
3—4½ » жен. и акуш. Калмыковъ.
2—4½ » внутр. и нерв. Черневинъ.
3½—5 » кожн. и венер. Болуховъ.
3½—5 » дѣт. и желуд. Левенсонъ.
3½—5 » глазныхъ Левенсонъ.
Постоянные консультанты:
По хирургическ. б. М. П. Соколовъ.
По акуш. и женск. б. И. А. Сяно.
Плата съ приходящихъ больныхъ за совѣтъ 50 к., по зубнымъ болѣзнямъ 50 коп. Пріемъ роженицъ и родильницъ во всякое время дня и ночи.

Женщина-врачъ
А. П. ПОПОВА
женскія, внутреннія, дѣтскія болѣзни.
Пріемъ ежедневно днемъ отъ 9 час. до 11 час., вечеромъ отъ 6 до 7 ч. По праздникамъ пріемъ только утромъ отъ 9 до 11 час.
Клубная ул. № 18, д. Банной кварт. № 6 между Колобовской ул. и Вознесенск. пр. противъ сада Голландскаго

Зубной врачъ
И. Б. ГУРВИЦЪ
ПРИНИМАЕТЪ отъ 9 ч. утра до 5 ч. веч. Спеціально: БЕЗБОЛѢЗНЕННОЕ УДАЛЕНІЕ ЗУБОВЪ. Несъемныя искусственные зубы, порфоровыя пломбы. Главный пр. д. Ижболдина
Телефонъ № 705

ДОКТОРЪ
А. С. ШИКЪ.
Внутр., дѣтск. и нерв. болѣзни.
Пріемъ отъ 4—7 вечера. По воскресен. и праздник. пріемъ отъ 9—12 дня и съ 5—7 веч. Покровскій пр. № 18 противъ старой почты. Телефонъ № 255.

ЛЕЧЕНІЕ ТУЧНОСТИ
по д-ру БЕРГОНЬЕ.
РЕНТГЕНОВСКІЙ КАБИНЕТЪ
и токи д'Арсонваля
ДОКТОРЪ
В. Г. ЭМАНЪ.
Фетисовская, № 5. Телефонъ № 168.
Пріемъ утромъ съ 8—9 час. и вечеромъ съ 4—7 час.

Докторъ
В. К. Сердобовъ.
Акушерство, женскія болѣзни. Болѣзни грудныхъ дѣтей.
Пріемъ отъ 1 до 3-хъ час. Кровати для роженицъ и секретно беременныхъ.
Ломовская соб. д. № 44. Тел. № 606.
Бѣдныхъ безплатно.

КАБИНЕТЪ
гигіены и красоты лица
Е. Л. БЕРМАНЪ
На лѣтній сезонъ выѣхала въ Бурь.
Окончившая въ ПЕТРОГРАДѢ и усоверш. въ ШВЕЦІИ.
МАССАЖЪ ЛИЦА—излѣчиваются всевозможные дефекты: морщины, прыщи, угри и т. п.
МАССАЖЪ общій и частичный. ЭЛЕКТРИЧЕСКІЙ и ВИБРАЦІОННЫЙ МАССАЖЪ. Уходъ за волосами и Manicure.
Акушерка-оспопрививательница
Подкожное впрыскиваніе практиковавшая много лѣтъ въ Петроградѣ.
Е. Л. БЕРМАНЪ.

ДОКТОРЪ
М. І. Болухеръ
ПРІЕМЪ БОЛЬНЫХЪ по кожнымъ венерическимъ и сифилис. (вливаніе 606 и 914). Анализъ крови сифилитиковъ по Вассерману. Отъ 9 ч. до 2 ч. дня и отъ 5 до 8 веч. Женщинъ отъ 11 ч.—до 12 ч. дня. Телефонъ № 146. 1-я Богоявленская улица № 3 рядомъ съ Сибирскимъ Банкомъ.

АКУШЕРКА
О. Б. ШЕПЕЛЕВА
даетъ совѣты беременнымъ, принимаетъ по приглашенію
ВѢДНЫХЪ БЕЗПЛАТНО
Адр.—Монастырская ул., домъ Угличинова № 11.
ТЕЛЕФОНЪ № 874.

Докторъ
Б. М. Бродовскій.
Спеціально болѣзни
УХА, ГОРЛА и НОСА.
ЛѢТОМЪ пріемъ отъ 10 до 1 ч. и отъ 3 до 4 ч., кромѣ воскресенья.
Уголъ Покровскаго пр. и Дубровинской ул., домъ Злоказова.
ТЕЛЕФОНЪ № 270.

Докторъ медицины
А. И. Удинцевъ.
Пріемъ больныхъ
по внутреннимъ болѣзнямъ
съ 10 мая по понедѣльникамъ, средамъ и пятницамъ съ 5—7 ч. веч.
2-я Береговая, д. Скрябина, № 6. Телефонъ 658.

ВОЙНА

(ПО ТЕЛЕГРАФУ)

ОТЪ ШТАБА ВЕРХОВНАГО ГЛАВНОКОМАНДУЮЩАГО.

ПОРАЖЕНІЕ НЕПРІЯТЕЛЬСКИХЪ ВОЙСКЪ НА ДНѢСТРѢ.

Въ теченіе 28 мая героическими усиліями нашихъ войскъ значительныя силы непріятеля переправившіяся у Журавно на лѣвый берегъ Днѣстра и распространившіяся на весь фронтъ Журавно — Сивки, отброшены съ большими для непріятеля потерями на правый берегъ. Въ упорномъ бою нами взяты 17 орудій и 49 пулеметовъ, и до 6500 германцевъ и австрійцевъ. Въ числѣ плѣнныхъ имѣется сдавшаяся полностью рота прусскаго гвардейскаго фузилернаго полка.

ОТБИТІЕ ГЕРМАНСКИХЪ АТТАКЪ. УСПѢШНЫЯ ДЛЯ РУССКИХЪ БОИ НА ДНѢСТРѢ.

Аттаки германцевъ въ районѣ Шавель, производившіяся 26 и 27 мая по обѣ стороны озера Раніева на широкомъ фронтѣ нами успѣшно отражены. Между Оржицемъ и Вислой велся 26 мая и днемъ 27 мая сильный огневой бой.

По правому берегу Пилицы на разсвѣтѣ 27 мая непріятель небольшими силами пытался насъ аттаковать, но былъ отброшенъ, при чемъ мы взяли нѣсколько десятковъ плѣнныхъ.

Въ Галиціи непріятель велъ крупными силами аттаку, на наши позиціи, прикрывающія Мосциску. 26 мая въ 5 часовъ вечера непріятель открылъ чрезвычайно сильный огонь частью снарядами съ удушливымъ газомъ, а черезъ 3 часа большія массы его пѣхоты бросились на штурмъ и достигли проволочныхъ загражденій, гдѣ они были однако задержаны. Къ слѣдующему утру противникъ былъ отброшенъ съ тягчайшими для него потерями на 2000 шаговъ отъ нашихъ окоповъ.

На Днѣстрѣ условія боевъ 26 мая и утромъ 27 мая сложились для насъ благопріятно. На правомъ берегу Днѣстра отъ Угартсберга до Жидачова мы потѣснили непріятеля и взяли вновь до 2000 плѣнныхъ съ 50 офицерами и 8 пулеметовъ.

На лѣвомъ берегу Днѣстра въ районѣ Журавна непріятель не могъ распространиться далѣе и послѣ упорнаго боя былъ нами отброшенъ за линію желѣзной дороги. Въ наши руки перешло нѣсколько деревень, при чемъ при взятіи селенія Букачевцы нами взято 800 плѣнныхъ съ 20 офицерами.

Обзоръ военныхъ дѣйствій.

«Нашъ Вѣстникъ» отъ 28 мая. На Нижней Дубиссѣ наши войска продолжаютъ энергичное продвиженіе по правому берегу въ западномъ направленіи, встрѣчая сильное сопротивленіе со стороны противника.

На лѣвомъ берегу Нѣмана обнаружено наступленіе небольшихъ нѣмецкихъ частей сѣверно Козлова — Рудскихъ лѣсовъ, при чемъ наши войска всюду установили здѣсь соприкосновеніе съ противникомъ. На остальныхъ участкахъ западнѣе Нѣмана происходили только перестрѣлки.

На фронтѣ Оссовца нѣмцы снова пытались бомбардировать нѣкоторые крѣпостные участки. Наша артиллерія быстро заставила батареи противника прекратить стрѣльбу.

На фронтѣ между Бобромъ и Вислой крупныхъ боевыхъ столкновеній не было, происходили лишь обычныя перестрѣлки и поиски развѣдчиковъ. Небольшія части противника на нѣкоторыхъ участкахъ пытались неоднократно приблизиться къ нашимъ загражденіямъ, но каждый разъ отбрасывались нашимъ огнемъ.

Восточнѣе Оржица наши развѣдчики удачно забросали ручными гранатами большую партію нѣмцевъ во время возведенія ими проволочныхъ загражденій и разбили непріятельскій прожекторъ. Нѣмецкіе аэропланы, появлявшіеся надъ нашими войсками, быстро прогонялись артиллерійскимъ огнемъ.

На лѣвомъ берегу Вислы вблизи Конопницы нѣмцы, пользуясь попутнымъ вѣтромъ, выпустили въ особыхъ приборахъ ядовитый газъ, издававшій сладковатый запахъ, повидимому ціанистый водородъ, и пытались продвинуться къ нашимъ окопамъ, однако своевременно одѣтые нашими войсками особые предохранители совершенно парализовали вредное дѣйствіе газовъ, и нѣмцы, понеся большія потери, вынуждены были отойти обратно на свои позиціи. На остальныхъ участкахъ этого района происходила рѣдкая перестрѣлка. Нашимъ развѣдчикамъ, не смотря на бдительность противника, удалось захватить нѣсколько плѣнныхъ.

«Армейскій Вѣстникъ» за 28 мая.

Въ Зазислинскомъ районѣ за послѣдніе дни мѣстами обычный артиллерійскій и ружейный огонь. Около 11 час. утра въ районѣ Иванисика поднявшійся непріятельскій аэростатъ сгорѣлъ въ воздухѣ.

Въ Галиціи въ районѣ рѣки Сань въ эти дни спокойно: противникъ усиленно окапывается, строя засѣки и проволочныя загражденія.

Въ Мезо-Лаборчскомъ направленіи на нѣкоторыхъ участкахъ продолжались упорные бои. Около полудня 25 мая цѣпи противника пытались перейти въ наступленіе въ районѣ Загроды, которое окончилось для нихъ неудачей. Въ ночь на 26 мая мѣстами завязалась перестрѣлка, особенно оживленная въ районѣ Чушки—Раденице.

Въ 5 часовъ вечера 26 мая по району Мосциска противникъ открылъ сильнѣйшій огонь тяжелой артиллеріи, подъ прикрытіемъ котораго непріятельская пѣхота перешла въ наступленіе. Наши части подпустили нѣмцевъ къ проволочнымъ загражденіямъ и мѣткимъ огнемъ далеко ихъ отбросили съ большими для нихъ потерями. 26 мая непріятель продолжалъ обстрѣливать сосредоточеннымъ артиллерійскимъ огнемъ районъ Мосциска. Въ 8 час. утра нѣмцы повели наступленіе на наши части въ районѣ Годыне, которое остановлено нашимъ огнемъ.

На Стрыйскомъ направленіи за послѣдніе дни на нѣкоторыхъ участкахъ бои продолжаются. 25 мая наступленіе нѣмцевъ на Саруцко отражено нашимъ огнемъ. Въ районѣ Пясечка—Чкрница непріятельской пѣхотѣ удалось подойти на 600 шаговъ къ нашимъ частямъ. 26 мая мы переходомъ въ контръ-аттаку отогнали непріятельскую пѣхоту и захватили въ плѣнъ 5 офицеровъ и 140 нижнихъ чиновъ.

ВОЙНА СЪ ТУРЦІЕЙ.

ОТЪ ШТАБА КАВКАЗСКОЙ АРМІИ

ОТБИТІЕ ТУРЕЦКИХЪ АТТАКЪ.

26 мая на Ольтинскомъ направленіи турки пытались аттаковать захваченныя нами позиціи у Зиначора, но были отбиты.

У озера Тортумъ происходила перестрѣлка.

Въ долинѣ Ольтычая наши казаки лихимъ налетомъ захватили турецкій транспортъ, уничтоживъ его прикрытіе. На прочихъ направленіяхъ безъ перемѣнъ.

(ОТЪ ПЕТРОГРАДСК. ТЕЛЕГР. АГЕНТСТВА).

НАСТУПЛЕНІЕ СОЮЗНИКОВЪ.

АФИНЫ. 27 мая. Изъ Тенедоса сообщаютъ. На Галлипольскомъ полуостровѣ союзники побѣдоносно продвигаются впередъ, обративъ въ бѣгство 8 непріятельскихъ полковъ, защищавшихъ укрѣпленія Булаира. Подкрѣпленія союзникамъ прибываютъ непрерывно. Германцы и здѣсь примѣняютъ удушливые газы.

Турки дѣятельно подготовляютъ защиту Константинополя, устанавливая на холмахъ тяжелую артиллерію. Германцы рѣшили сжечь столицу въ случаѣ пораженія.

БЕЗПОРЯДКИ ВЪ СМИРНѢ.

АФИНЫ. 27 мая. Распространился слухъ, что вслѣдствіе петиціи, поданной мусульманскими нотаблями Смирны адъютанту Талаатъ-бея съ ходатайствомъ о заключеніи мира, въ городѣ возникли безпорядки.

Война между Италіей и Австріей.

УСПѢХИ ИТАЛЬЯНСКИХЪ ВОЙСКЪ.

РИМЪ. 28 мая. Сообщеніе главной квартиры отъ 27 мая. На всей границѣ Тироля—Тріентскаго округа мы продолжаемъ укрѣпляться на позиціяхъ необходимыхъ, чтобы вынудить непріятеля обнаружить сдѣланныя имъ приготовленія къ защитѣ и тѣмъ обезпечить себѣ развитіе послѣдующихъ операцій.

Наши войска преодолѣвая усиленное сопротивленіе непріятеля перешли на ту сторону границы и подошли къ горному проходу Фальцарего.

Между долинами среди высокихъ горъ приблизительно въ 10 километрахъ къ сѣверу отъ Кортино—Дампеццо наши войска разбили непріятеля, при чемъ въ нашихъ рукахъ осталось одно орудіе со снарядами.

Близъ Монтекроче и Карниско послѣдніе дни продолжались бои за обладаніе весьма важной позиціей Прейкофель, которую австрійцы упорно защищали. Вечеромъ 26 мая наши альпійскіе стрѣлки окончательно заняли ее, захвативъ нѣсколько сотъ плѣнныхъ.

На линіи Изонцо 25 и 26 мая развивались наши операціи съ цѣлью отбросить противника отъ господствующихъ позицій, еще занятыхъ имъ на правомъ берегу Изонцо, также для установленія сильныхъ предмостныхъ укрѣпленій. Непріятель упорно сопротивляется, ему благопріятствуютъ условія территоріи, сильно укрѣпленной, и искусственныя затрудненія для наступательныхъ операцій вслѣдствіе разрушенія многочисленныхъ мостовъ и дорогъ, также вслѣдствіе обширныхъ наводненій до нижняго теченія рѣки. Повсюду наши войска дерутся съ большимъ упорствомъ и огромнымъ подъемомъ духа, захватывая важныя позиціи.

Мы заняли городъ Монфальконе, огнемъ нашихъ батарей сильно повреждена непріятельская артиллерія.

Въ гористомъ округѣ Монтенеро успѣшною аттакою мы заняли позицію, съ которой австрійцы бѣжали, оставивъ около сотни убитыхъ и 60 раненыхъ.

На Капретто 70 дезертировъ босняковъ сдались намъ. Вообще въ бояхъ вдоль Изонцо мы захватили болѣе 400 плѣнныхъ, не понеся при этомъ серьезныхъ потерь. Плѣнные утверждаютъ, что потери австрійцевъ очень значительны.

ФИНАНСОВОЕ СОТРУДНИЧЕСТВО ИТАЛІИ И АНГЛІИ.

ЛОНДОНЪ. 27 мая. Оффиціально сообщается. Британскій канцлеръ казначейства и итальянскій министръ финансовъ обсуждали совмѣстно предположенія о финансовомъ сотрудничествѣ обѣихъ державъ, рѣшивъ оказывать взаимную поддержку въ пользованіи финансовыми источниками въ томъ духѣ единенія, который одушевляетъ морскія и военныя силы.

НА ФРАНЦУЗСКОМЪ ТЕАТРѢ.

АРТИЛЛЕРІЙСКІЙ БОЙ.

ПАРИЖЪ. 27 мая. Вечернее оффиціальное сообщеніе. Усиленный артиллерійскій бой продолжается въ секторѣ къ сѣверу отъ Арраса. Прошлой ночью и сегодня утромъ мы заняли въ Невильсенаастѣ послѣдніе дома, находившіеся еще въ рукахъ непріятеля. Теперь вся деревня въ нашихъ рукахъ. Кромѣ того мы продвинулись внѣ деревни въ сѣверномъ кварталѣ.

Въ Лабиринтѣ наши успѣхи продолжаются, особенно въ юго-восточной части его. Въ районѣ Эбюртерна, не смотря на усиленную бомбардировку, мы расширили занятыя нами позиціи вокругъ.

Въ районѣ къ востоку отъ Транссилемонъ на фермѣ Кеневьеръ прошлой ночью непріятельская контръ-аттака успѣшно нами отбита. Мы удерживаемъ цѣликомъ всю занятую нами 24 мая территорію. На остальномъ фронтѣ ничего выдающагося.

ПРОДВИЖЕНІЕ ФРАНЦУЗСКИХЪ ВОЙСКЪ.

ПАРИЖЪ. 27 мая. Дневное оффиціальное сообщеніе. На опушкѣ Лепретрскаго лѣса французы продвинулись вглубь на 100 метровъ на фронтѣ въ 350 метровъ, захвативъ 2, а на нѣкоторыхъ пунктахъ 3 линіи германскихъ траншей и 50 плѣнныхъ.

КОЛОНІАЛЬНАЯ ВОЙНА.

ЛОНДОНЪ. 28 мая. Правительство принялъ предложеніе Ямайки, Барбадоса, Тринидада и британской Гвіаны отправить отряды мѣстныхъ добровольцевъ въ Англію для присоединенія къ британскимъ войскамъ. Въ началѣ войны подобныя предложенія были отвергнуты, ибо предполагалось, что мѣстныя войска нужны будутъ для защиты колоній отъ возможнаго нападенія германскихъ судовъ.

ПОТЕРИ БРИТАНСКИХЪ ВОЙСКЪ. ОТНОШЕНІЕ КЪ ПЛѢННЫМЪ ГЕРМАНЦАМЪ.

ЛОНДОНЪ. 27 мая. Палата общинъ. Асквитъ заявилъ. Общее число потерь британскихъ экспедиционныхъ войскъ во Франціи и на Средиземномъ морѣ, включая территоріальныя, индусскія и колоніальныя войска, достигаетъ къ 18 мая офицеровъ убитыми ранеными и пропавшими безъ вѣсти 1955, нижнихъ чиновъ убитыми, ранеными и пропавшими безъ вѣсти 247114.

Бальфуръ заявилъ, что нѣсколько дней тому назадъ потоплена германск. подводн. лодка, при чемъ 6 офицеровъ и 21 человѣкъ команды взяты въ плѣнъ. Сообщивъ объ этомъ извѣстіи, Бальфуръ сказалъ: «Это обстоятельство вновь возбуждаетъ вопросъ, какъ обходиться съ плѣнными снятыми съ германской подводной лодки. У насъ не существуетъ и въ теченіе нѣсколькихъ недѣль уже не существовало никакой значительной разницы въ положеніи германскихъ плѣнныхъ, снятыхъ съ подводной лодки, и другихъ военноплѣнныхъ. Я хочу этимъ сказать, что правительствомъ нынѣ приняты мѣры, въ силу которыхъ отношеніе къ тому и другому роду плѣнныхъ будетъ совершенно тожественнымъ. Это однако не указываетъ на какое либо измѣненіе мнѣнія относительно характера дѣйствій совершенныхъ командами германскихъ подводныхъ лодокъ. Правительство находитъ ихъ поступки не только находящимися въ полномъ противорѣчіи съ буквой и духомъ законовъ войны, но низкими, трусливыми и жестокими (одобренія). Нападенія подводныхъ лодокъ на беззащитныя суда являются нарушеніемъ законовъ человѣчности. Германія несетъ вину въ этомъ. Вопросъ о личной отвѣтственности будетъ по окончаніи войны.

ОРГАНИЗАЦІЯ МИНИСТЕРСТВА СНАБЖЕНІЯ АРМІЙ.

ЛОНДОНЪ. 28 мая. Парламентъ принялъ билль объ организаціи новаго министерства снабженія армій во главѣ котораго становится Ллойдъ-Джорджъ.

Въ палатѣ лордовъ лордъ Керзонъ, поддерживая билль, сказалъ, что вопросъ о военныхъ припасахъ важенъ не для однихъ только нашихъ войскъ, но и для союзныхъ армій, для которыхъ заготавливали и продолжаютъ заготовлять въ Англіи военные снаряды въ такихъ размѣрахъ, которые даже трудно себѣ представить.

НА БЛИЖНЕМЪ ВОСТОКѢ.

НАПАДЕНІЕ АЭРОПЛАНОВЪ.

НИШЪ. 28 мая. Утромъ въ 3 ч. съ непріятельскихъ аэроплановъ сбросили въ Крагуевацкѣ нѣсколько бомбъ, 3 убито, 10 ранено. Сербскіе летчики вступили въ бой съ непріятельскими аэропланами, при чемъ одинъ изъ послѣднихъ обстрѣлянъ пулеметомъ и упалъ на австрійской территоріи.

ПРОГРАММА ДѢЯТЕЛЬНОСТИ ГРЕЧЕСКАГО ПРАВИТЕЛЬСТВА.

АФИНЫ. 28 мая. Газеты опубликовали правительственную программу, въ которой указывается, что главною базою правительственной дѣятельности является выполненіе миссіи самостоятельнаго государства твердо намѣреннаго сохранить территоріи, пріобрѣтенныя до сего времени народною войною. Признавая необходимость соблюдать миръ, безъ котораго было бы сильно затруднено внутреннее преобразованіе страны, правительство вмѣстѣ съ тѣмъ ясно сознаетъ національныя обязательства, налагаемыя событіями, поэтому допускаетъ даже во время теперяшняго международнаго кризиса возможность активныхъ дѣйствій, вызываемыхъ необходимостью обезпечить національныя права и выполнить національныя стремленія. Но независимо отъ этого международнаго кризиса, вдохновляемое тѣми же принципами, правительство признаетъ обязательною необходимость сохранять и развивать военныя и морскія силы Греціи, чтобы обезпечить ея цѣлость и охраненіе ея національныхъ правъ.

Программа предусматриваетъ также реформу избирательной системы, введеніе пропорціональнаго представительства, реформу государственной организаціи, улучшеніе финансовъ, заботу о благосостояніи рабочихъ и разрѣшеніе вопросовъ аграрнаго и о вывозѣ коринки.

НА МОРѢ.

ГИБЕЛЬ ПАРОХОДА.

ЛОНДОНЪ. 28 мая. Пароходъ «Леди-Сольсбери», шедшій въ Лондонъ съ грузомъ угля потопленъ миной, выпущенной безъ предупрежденія подводной лодкой близъ Гарвича. Многіе погибли

Разныя извѣстія.

ИТАЛЬЯНО - ГЕРМАНСКІЯ ОТНОШЕНІЯ.

РИМЪ. 27 мая. Вслѣдствіе разрыва дипломатическихъ сношеній между Италіей и Германіей итальянское правительство ожидало со стороны Германіи объявленія войны, котораго однако донынѣ не послѣдовало. Не обнаружено также фактовъ, которые бы доказывали, что Германія посылаетъ свои войска въ Австрію, чтобы сражаться противъ итальянцевъ. Въ виду такого положенія дѣлъ между Италіей и Германіей заключено соглашеніе относительно правъ итальянскихъ подданныхъ въ Германіи и германскихъ подданныхъ въ Италіи. Въ силу соглашенія подданные обоихъ государствъ могутъ свободно оставаться въ непріятельскихъ странахъ за исключеніемъ нѣкоторыхъ областей. Ихъ имущество находится подъ защитой дѣйствующихъ законовъ.

Въ компетентныхъ кругахъ полагаютъ однако, что это соглашеніе имѣетъ лишь временный характеръ, ибо Германія, повидимому, намѣрена въ подходящій для нея моментъ вмѣшаться въ войну и стать на сторону Австріи. Когда это случится, Германія и Италія автоматически окажутся въ состояніи войны другъ съ другомъ.

Донынѣ въ швейцарской миссіи, взявшей подъ свою защиту германскихъ подданныхъ въ Италіи, находились 2 германскихъ секретаря и 1 германскій вице - консулъ для регулированія дѣлъ германскихъ подданныхъ въ Италіи.

ПОМОЩЬ РУССКИМЪ РАНЕНЫМЪ.

ЛОНДОНЪ. 27 мая. Лордъ Розбери, дѣятельно поддерживающій движеніе въ пользу образованія фонда для оказанія помощи русскимъ раненымъ, прислалъ письмо съ выраженіемъ привѣтствія на имя Портсмутскаго комитета, организовавшаго въ субботу уличный сборъ въ пользу русскихъ раненыхъ.

КЪ ОТСТАВКѢ БРАЙАНА.

ЛОНДОНЪ. 27 мая. «Рейтеръ» сообщаетъ изъ Вашингтона. Отставка Брайана вызвала въ столицѣ большое волненіе, безпримѣрное за послѣдніе годы. Выходъ въ отставку самаго стойкаго поборника мира среди лицъ, окружающихъ президента, объясняютъ въ томъ смыслѣ, что политика, которую Соединенные Штаты окончательно рѣшили вести, будетъ направлена къ подтвержденію и защитѣ правъ американцевъ, во что бы то ни стало. Имѣются также извѣстія, что положеніе Брайана въ кабинетѣ стало очень труднымъ за послѣдніе дни въ виду его ярко выраженнаго стремленія къ миру въ то время, какъ другіе члены кабинета полагали, что правительство должно проводить свою политику, не считаясь съ возможными послѣдствіями.

Въ Галиціи.

Прибывшій въ Москву изъ Галиціи уполномоченный земскаго союза И. К. Гудзь подѣлился съ сотр. «Р. У.» своими впечатлѣніями, вынесенными изъ участія въ послѣднихъ бояхъ на галиційскомъ фронтѣ.

И. К. Гудзь продѣлалъ съ нашими войсками весь путь отъ Карпатъ до нынѣшней нашей передовой линіи. Вмѣстѣ съ нашими послѣдними защитниками онъ покинулъ разрушенные форты Перемышля.

О послѣднемъ наступленіи тевтонскихъ полчищъ И. К. Гудзь передаетъ слѣдующія интересныя подробности.

— Весь призрачный успѣхъ германцевъ основанъ не на превосходствѣ ихъ живой силы, а на бездушной матеріи—пушкахъ.

Нѣмцы увезли изъ Кракова всю артиллерію и всѣ снаряды и вооружили ими наступающую колонну.

Свою артиллерію нѣмцы располагаютъ въ три ряда. Первый рядъ стрѣляетъ по обозу, второй — по резерву и третій, состоящій изъ тяжелыхъ орудій, — по передовымъ позиціямъ. Такая система, конечно, не лишена извѣстныхъ преимуществъ, но успѣхи ея парализуются мѣткой стрѣльбой и удачнымъ выборомъ прикрытій нашей артиллеріи.

Подъ Перемышлемъ нѣмцы понесли громадныя потери. Какъ провѣренный фактъ, мнѣ извѣстенъ случай почти поголовнаго уничтоженія двухъ нѣмецкихъ дивизій нашимъ огнемъ съ перемышльскихъ фортовъ.

Не лишенъ характернаго значенія и такой эпизодъ. По пути къ Перемышлю нѣмцы заняли Радымно и сильно тамъ укрѣпились. Когда, однако, заговорили наши тяжелыя орудія, и снаряды стали попадать въ Радымно, нѣмцы послѣ двухъ дней безполезнаго сопротивленія вынуждены были очистить этотъ пунктъ.

Нѣмецкія войска почти всѣ пьяны. Части, ходившія въ атаку на перемышльскіе форты, еле держались на ногахъ отъ опьяненія.

Могу сообщить, что нѣмцы, повидимому, испытываютъ сильнѣйшій нефтяной и бензинный голодъ. Наши летчики, возвращаясь съ удачныхъ развѣдокъ, разсказывали, что по дорогамъ стоятъ безъ движенія цѣлыя вереницы нѣмецкихъ автомобилей. Нехватаетъ бензина даже для аэроплановъ, и число нѣмецкихъ «Taube» за послѣднее время сильно уменьшилось.

Чтобы не выручать нѣмцевъ изъ этой бѣды, нашими войсками было сожжено въ районѣ Дрогобыча и Борислава 50 милл. пудовъ нефти.

По мнѣнію нашихъ военныхъ авторитетовъ и въ частности ген. Брусилова, наступленіе нѣмцевъ будетъ ликвидировано въ самомъ ближайшемъ времени. Нѣмцы уже начинаютъ «выдыхаться», и жестокій ударъ, который долженъ на нихъ обрушиться, явится для нихъ полной неожиданностью.

Общее наступленіе германцевъ не понизило бодраго настроенія нашей арміи. Нашъ солдатъ спокоенъ, достаточно разсудителенъ и безусловно храбръ. Отношенія между нижними чинами и офицерствомъ прямо трогательны.

ВЪ ПЛОЦКѢ.

Какъ сообщаютъ бѣженцы изъ Плоцкой губ., нѣмцы недавно перевезли всѣ находившіяся тамъ войска на галиційскій фронтъ, замѣнивъ ихъ ландштурмистами.

Среди населенія Плоцкой губ. ведется послѣднее время при содѣйствіи германскаго штаба усиленная агитація за вступленіе въ австрійскіе сокольскіе легіоны, при чемъ распускаются слухи, что кто не пойдетъ добровольно, будетъ силой взятъ на германскую службу.

Изъ агитаторовъ особымъ рвеніемъ отличается австрійскій подданный графъ Лось, но какъ онъ, такъ и другіе агитаторы никакого успѣха у молодежи не имѣютъ, и нѣмцы, не вознагражденные никакихъ надеждъ на агитацію, приказали составить призывные списки лицъ въ возрастѣ отъ 18 до 35 лѣтъ.

Къ счастью, въ Плоцкѣ какъ разъ въ то время пріѣхала американская комиссія по оказанію помощи пострадавшимъ отъ войны, къ которой жители и обратились за содѣйствіемъ въ ходатайствѣ объ отмѣнѣ предстоящаго рекрутскаго набора. Комиссія запросила по этому поводу коменданта, и послѣдній тотчасъ же приказалъ убрать объявленія, въ которыхъ сказано было, что списки составляются для опредѣленія количества лицъ, способныхъ носить оружіе, пояснивъ комиссіи, что перепись произведена будто бы для статистическихъ цѣлей.

За послѣднее время усилилось недовѣріе нѣмцевъ к населенію Плоцка, они чуть ли не въ каждомъ жителѣ видятъ шпіона и производятъ массовые аресты, отправляя арестованныхъ въ Германію.

Удушливые газы.

25 мая военно-санитарнымъ поѣздомъ доставлены въ Москву три нижнихъ чина одного изъ сибирскихъ стрѣлковыхъ полковъ, отправленныхъ на германскомъ фронтѣ въ числѣ многихъ нашихъ защитниковъ удушливыми газами.

Одинъ изъ прибывшихъ, рядовой Упоровъ, разсказалъ по этому поводу слѣдующее:

— Въ ночь на 21-е мая часть нашей роты находилась въ окопѣ подъ городомъ Ж. На разстояніи нѣсколькихъ десятковъ шаговъ отъ насъ находился непріятельскій окопъ. Большинство нашихъ солдатъ утомленныхъ непрерывными боями, дремало. Едва стало свѣтать, какъ со стороны непріятеля по направленію нашихъ окоповъ полетѣли жгуты, которыя, падая на землю, начинали тлѣть и распространять громадные клубы зеленоватаго дыма, который растилался толстымъ слоемъ по землѣ по направленію къ нашимъ окопамъ, такъ какъ въ нашу сторону былъ легкій вѣтерокъ.

Какъ только дымъ попалъ въ нашъ окопъ, такъ сразу нѣсколько человѣкъ нашихъ стрѣлковъ стали задыхаться.

Нѣкоторые пытались выскочить изъ окопа, но, сдѣлавъ нѣсколько шаговъ, падали безъ чувствъ на землю.

— Я,— говоритъ Упоровъ, — уткнулся лицомъ въ землю и, вынувъ изъ кармана платокъ съ махоркой, сталъ носомъ втягивать махорку въ себя, и, вѣроятно, это и помогло мнѣ спастись.

Позже въ лазаретѣ мнѣ разсказывали, что варварство нѣмцевъ не прошло для нихъ безнаказанно, такъ какъ вскорѣ вѣтеръ измѣнилъ направленіе въ противоположную сторону, понеся газы по направленію непріятельскихъ окоповъ, изъ которыхъ нѣмцы выбрасывались сотнями и тутъ же безъ сознанія падали на землю.

Военный летчикъ Пуаре.

Въ Москву пріѣхалъ на нѣсколько дней военный летчикъ Пуаре.

Годъ назадъ Москва восторгалась авіаторомъ-виртуозомъ, французомъ Пуаре, дѣлавшимъ чудеса на неуклюжемъ, казалось бы, фарманѣ.

Пуаре остался въ Россіи.

Раза два въ газетахъ проскользнули коротенькія замѣтки, что Пуаре состоитъ въ одномъ изъ воздухоплавательныхъ отрядовъ русской арміи, и что за доблестную службу онъ получилъ Георгіевскій крестъ.

Теперь Пуаре опять въ Москвѣ.

Но въ совершенно иной обстановкѣ, чѣмъ въ прошломъ году.

Синяя куртка военнаго покроя замѣнила у Пуаре былой костюмъ «штатскаго» пилота.

На плечахъ—погоны прапорщика авіаціи.

На груди—четыре Георгіевскихъ креста.

Пуаре загорѣлъ, возмужалъ, выглядитъ, пожалуй, старше своихъ 30-ти лѣтъ, но и послѣ 9-ти мѣсяцевъ войны такъ же веселъ, остроуменъ и жизнерадостенъ, какъ и прошлой весной.

Первый Георгіевскій крестъ Пуаре получилъ за Сольдау.

— Я,—говоритъ онъ,—былъ при арміи генерала Самсонова. Когда началось трудное время, военные летчики трое сутокъ почти не сходили съ аэропланъ, днемъ и ночью производя развѣдки. Спускались только для того, чтобы запастись бензиномъ и поѣсть. Одинъ изъ моихъ пассажировъ-офицеровъ былъ раненъ. Мой славный фарманъ,—тотъ самый, на которомъ я совершалъ полеты въ Москвѣ,—получилъ 30 ранъ. Въ него попало пять осколковъ шрапнели и 25 пуль. Тѣмъ не менѣе, онъ мнѣ не измѣнилъ...

Второй Георгіевскій крестъ Пуаре получилъ во время битвы подъ Варшавой (la bataille de Varsovie).

Третій и четвертый Георгіевскіе кресты—во время боевъ подъ Лодзью:

— При наступленіи мнѣ посчастливилось обнаружить скрытыя германскія батареи. При сосредоточеніи я въ глубинѣ расположенія германской арміи разсмотрѣлъ передвиженіе крупныхъ войсковыхъ частей. Я успѣлъ своевременно представить объ этомъ свое донесеніе. Русскіе перестроились, и готовившійся ударъ былъ парализованъ...

— Однажды,—разсказываетъ Пуаре,—благодаря моимъ полетамъ, удалось уничтожить нѣмецкій альбатросъ.

Имѣя пассажиромъ русскаго офицера-артиллериста, я летѣлъ надъ нѣмецкими позиціями.

Въ сторонѣ отъ насъ поднялся альбатросъ и быстро сталъ приближаться.

Я пошелъ навстрѣчу.

Когда аппараты поравнялись, мой пассажиръ мѣткимъ выстрѣломъ изъ карабина сразилъ германскаго пилота, и альбатросъ, неуклюже кувыркаясь, началъ падать.

Нѣмецкіе солдаты и офицеры бросились къ мѣсту паденія.

Ихъ собралась порядочная толпа.

Мой пассажиръ бросилъ въ эту толпу бомбу.

Боже мой, какая стрѣльба началась тутъ!

И изъ ружей, и изъ пушекъ.

— Мы давно уже были дома, а пальба по небу все еще продолжалась,—беззаботно смѣется Пуаре, разсказывая объ этомъ случаѣ, какъ о чемъ-то обыкновенномъ.

Пуаре предпочитаетъ ночные полеты:

— Потому что ночью я врага вижу, а онъ меня не видитъ.

По кострамъ, по огонькамъ въ усадьбахъ, городахъ и селеніяхъ я оріентируюсь прекрасно, даже въ полной темнотѣ, хотя полная темнота бываетъ, впрочемъ, сравнительно рѣдко.

Не одну нѣмецкую батарею открылъ я во время полетовъ во мракѣ.

А бомбардировка германскихъ батарей, отрядовъ и штабовъ?!

Это преимущественно дѣло ночное.

Я бросаю бомбы, производу разрушенія, вношу смятеніе въ ряды врага, который несетъ потери, а самъ остаюсь неуязвимымъ.

Они выпускаютъ сотни снарядовъ и тысячи пуль,—и все безрезультатно.

Чувствуешь какое-то особенное удовлетвореніе, когда, отлетѣвъ въ сторону, наблюдаешь, какъ рвутся въ нѣсколькихъ верстахъ тучи шрапнелей, предназначенныхъ для тебя...

Пуаре испыталъ на себѣ дѣйствіе удушливыхъ газовъ, хотя воздухоплавательная рота, къ которой онъ прикомандированъ, стояла въ тылу отряда.

— Слышимъ мы какъ-то утромъ: «бумъ-бумъ»... Думали, что обычная канонада. Вдругъ спустя немного времени начинаемъ чувствовать себя какъ-то странно. Неможется. Голова болитъ. Удушливые газы?!. Сейчасъ же схватились за предохранительныя маски, и все ограничилось ощущеніемъ легкаго недомоганія.

Вообще, что касается удушливыхъ газовъ, то, по мнѣнію Пуаре, «c'est déjà fini» (съ этимъ уже покончено).

Солдаты въ изобиліи снабжаются предохранительными масками и не испытываютъ поэтому въ теченіе часа-двухъ, пока стелется газъ, ничего, кромѣ легкой головной боли.

Такъ что нѣмцы,—эти «les cochons», «les barbares»,—ошиблись въ своихъ надеждахъ отравить союзныя арміи.

Усиленіе ненависти и презрѣнія,—вотъ единственный осязательный результатъ, достигнутый вѣрноподданными кайзера отъ примѣненія удушливыхъ газовъ.

Пуаре съ восторгомъ отзывается о храбрости и духовной мощи русскаго солдата.

— У меня,—добавляетъ онъ, при этомъ улыбаясь,—среди русскихъ офицеровъ и солдатъ много друзей. Мое имя—Альфонсъ. Мои друзья зовутъ меня Альфонсъ Альфонсовичъ.

Передъ отъѣздомъ изъ дѣйствующей арміи въ Москву Пуаре получилъ извѣстіе, что французское правительство наградило его военной медалью за храбрость.

«Il fait le plus grand honneur à l'armée française,—писалъ французскій военный министръ Мильеранъ послу Франціи въ Петроградъ, освѣдомившись о подвигахъ храбреца Пуаре.

Наканунѣ румынскаго выступленія.

Главная забота Берлина теперь — Румынія. Со смѣшанными чувствами тревоги и надежды вся Германія и въ особенности, конечно, политическіе круги слѣдятъ за переговорами съ Бухарестомъ. Берлинъ переживаетъ въ настоящее время изъ-за Румыніи то же самое, что въ свое время пережилъ изъ-за Италіи.

Нервозность и опасенія растутъ съ каждымъ днемъ.

Аудіенція Андраши въ Шенбруннѣ, на которой былъ затронутъ вопросъ о компенсаціяхъ для Румыніи, не принесла успокоенія. Разсказываютъ, что Францъ-Іосифъ сказалъ Андраши:

— Ни я, ни кто-либо другой въ Венгріи не можетъ допустить уступки Буковины.

О Трансильваніи не заходило даже и рѣчи. Введеніемъ же автономіи въ Трансильваніи Румынія не удовлетворится.

— Поэтому,—подчеркнулъ Францъ-Іосифъ,—рѣшеніе этого вопроса должно быть предоставлено теченію событій и военному счастью.

Объ этихъ заявленіяхъ Франца-Іосифа фонъ-Чирпки сообщилъ канцлеру. Конечно, сообщеніе не произвело успокоительнаго впечатлѣнія на Вильгельмштрассе.

Въ министерствѣ иностранныхъ дѣлъ открыто заявили журналистамъ, что Францъ-Іосифу нельзя поставить въ упрекъ его упорства по отношенію къ Румыніи, такъ какъ престижъ Австріи не позволяетъ ей проявить по отношенію къ такому маленькому государству, какъ Румынія, большей уступчивости, чѣмъ въ свое время по отношенію къ Италіи.

Единственная надежда на то, что Румынія заявитъ претензіи, которыя союзники также откажутся удовлетворить. На Вильгельмштрассе признаютъ, что надежды на присоединеніе Румыніи къ центральнымъ монархіямъ или даже на сохраненіе ею нейтралитета ничтожны, и общественное мнѣніе должно считаться съ возможностью присоединенія Румыніи къ союзникамъ.

Надѣяться на видимую непріятельность Румыніи нельзя, такъ какъ это только дипломатическій маневръ, расчитанный на то, чтобы, съ одной стороны выиграть время, а съ другой — возможно больше выторговать у союзниковъ.

Большое впечатлѣніе произвело въ Берлинѣ приглашеніе главнаго редактора «Lokal-Anzeiger» къ Ягову.

«Lokal-Anzeiger» сообщила, что Румынія прервала переговоры съ союзниками. Но послѣ того, какъ главный редакторъ посѣтилъ Ягова, газета круто измѣнила фронтъ, и опубликовала угрожающую статью, въ которой требовала, чтобы румынское правительство немедленно запретило агитацію въ пользу войны.

— Германія, — заявила газета, — не можетъ долѣе терпѣть этого.

Румынскій посланникъ Бельдеманъ появился въ министерствѣ иностранныхъ дѣлъ и потребовалъ отъ Ягова объясненій относительно угрозъ «Lokal-Anzeiger».

Яговъ далъ уклончивый отвѣтъ, заявивъ, что онъ не отвѣтственъ за поведеніе печати.

Этотъ инцидентъ считается симптомомъ обостренія ситуаціи.

Соединенные штаты и Германія.

Въ Лондонъ телеграфируютъ изъ Вашингтона:

Нѣмецкій посолъ въ Штатахъ гр. Бернсторфъ какъ извѣстно отправилъ въ Берлинъ спеціальнаго гон

Сегодня въ номерѣ.

Непріятельскія войска, переправившіяся черезъ Днѣстръ у Журавно, отброшены на правый берегъ Днѣстра. Взято много орудій и 6500 плѣнныхъ.

Отбиты аттаки германцевъ въ районѣ Шавель и на правомъ берегу Пилицы.

Въ Галиціи задержано наступленіе непріятеля на Мосциску.

Отбиты аттаки турокъ въ Ольтинскомъ направленіи у Зиначара.

Въ долинѣ Ольтычая казаки захватили турецкій транспортъ.

Итальянскія войска подошли на австрійской территоріи къ горн. проходу Фальцарего и близъ Монтекроче овладѣли важной позиціей.

Городъ Монфальконе занятъ итальянцами.

На французскомъ фронтѣ идетъ успѣшный для союзниковъ артиллерійскій бой, ими занята вся деревня Невильсенваастъ.

Въ Сербіи на Крагуевацъ австрійскіе аэропланы сбросили бомбы; 3 чел. убито, 10 ранено.

Молодцы драгуны уже выполнили свою работу. Разсроченный на нѣсколько саженъ путь, цѣлая гора изъ шпалъ и рельсъ преграждали путь поѣзду. Не довольствуясь этимъ, смѣльчаки рѣшились еще на одно отчаянное дѣло. Они снова уползли въ заросли. Сѣли на коней и поскакали скрытые деревьями на встрѣчу поѣзду. Изъ поѣзда подъ прикрытіемъ деревьевъ ихъ видно не было и онъ двигался впередъ. Еще нѣмцы должно быть не замѣтили, что впереди путь разрушенъ. Почти поровнявшись съ поѣздомъ грабрецы драгуны открыли по нему ружейный огонь. Пули посыпались, какъ горохъ на совершенно не ожидавшихъ этого нѣмцевъ, пробивая стѣнки вагоновъ и влетая въ окна. Въ это время нѣмцы замѣтили, что впереди путь испорченъ и поѣздъ остановился. Изъ вагоновъ посыпали солдаты. Драгуны не оставляли своей позиціи и продолжали стрѣлять, кладя нѣмцевъ на выборъ. Минутъ десять продолжалась эта стрѣльба въ цѣль. Нѣмцы валились десятками. Наконецъ драгуны увидѣли, что имъ не удержаться противъ опомнившагося и открывшаго по зарослямъ стрѣльбу непріятеля и сдѣлавъ послѣдній залпъ отступили и поскакали совершенно безнаказанно къ своимъ. Въ это же время наша часть подобравшаяся съ другой стороны аттаковала поѣздъ. Загрохотали пулеметы и ружейные залпы. Нѣмцы не выдержали и поѣздъ быстро двинулся назадъ, развивая все большій и большій ходъ. Герои драгуны въ представлены къ награжденію Георгіевскими крестами.

Было темно, когда вдругъ гдѣ то въ боку отъ нашего расположенія раздались выстрѣлы, выстрѣлы изъ одиноч. перешли въ залпы, на которые вскорѣ послѣдовали отвѣтные. Мы были въ недоумѣніи, потому что знали, что впереди расположились лишь нѣмецкія части. Логически вытекало, что нѣмцы стрѣляютъ по своимъ. Ничего не понимая, мы насторожились и ожидали дальнѣйшихъ событій. Вдругъ изъ секретовъ послышался какой то шумъ и прибѣжавшій солдатикъ сообщилъ, что прискакалъ со стороны непріятеля какой то верховой, говоритъ, что онъ драгунъ и проситъ провести его къ командиру. Командиръ распорядился задержаннаго привести къ нему. Безъ шапки и безъ винтовки, съ пораненой рукой, драгунъ предсталъ передъ командиромъ и разсказалъ ему, что онъ былъ въ развѣдкѣ и напалъ на непріятельскіе секреты, они открыли по нему огонь. Онъ выстрѣлилъ два раза, бросился на утекъ, но повстрѣчалъ цѣлый отрядъ, изъ котораго по нѣмецки крикнули: «стой!». Онъ зная нѣмецкій языкъ крикнулъ: «тамъ стрѣляютъ русскіе! Я ѣду въ штабъ» и бросился на лошади въ кусты. Нѣмцы какъ видно повѣрили ему и открыли противъ своей же части огонь. Мчась во весь опоръ по лѣсу, драгунъ за что зацѣпился, потерялъ шапку и уронилъ винтовку. Искать было некогда и онъ уже не сталъ искать ихъ. Онъ тотчасъ же вызвался проводить насъ въ тылъ къ нѣмцамъ, предполагающимъ, что русскіе съ другой стороны и продолжавшимъ перестрѣливаться другъ съ другомъ. Тотчасъ же насъ двинули. Черезъ полчаса мы, зайдя нѣмцамъ въ тылъ, обрушились на нихъ, какъ лавина. Ударъ былъ настолько неожиданнымъ, что нѣмцы бросились бѣжать, оставивъ массу убитыхъ и 200 плѣнныхъ.

Командиръ отправилъ драгуна въ штабъ для опроса и награжденія.

В. Н. Ниловъ.

ТЕЛЕГРАММЫ.

(ОТЪ ПЕТРОГРАДСК. ТЕЛЕГР. АГЕНТСТВА).

ВЫСОЧАЙШІЙ ПРІЕМЪ.

ПЕТРОГРАДЪ. 28 мая. Государыня Императрица Маріи Феодоровна представлялись воспитанницы женскихъ институтовъ окончившія курсъ въ этомъ году. Ея Величество обходила воспитанницъ, милостиво съ ними бесѣдуя и раздавая шифры, медали и свои фотографическіе портреты.

НАЗНАЧЕНІЯ.

ПЕТРОГРАДЪ. 28 мая. Оренбургскій губернаторъ Сухомлиновъ назначенъ степнымъ генералъ-губернаторомъ. Назначены курляндскій губернаторъ Набоковъ курскимъ губернаторомъ, екатеринославскій вице-губернаторъ Татищевъ курляндскимъ губернаторомъ.

ДѢЙСТВІЯ ПРАВИТЕЛЬСТВА.

ПЕТРОГРАДЪ. 28 мая. Опубликованы Высочайше утвержденныя положенія совѣта министровъ. 1) объ установленіи особаго временнаго налога на хлопокъ, предъявляемый для перевозки на станціяхъ бухарской дороги. 2) о безпошлинномъ пропускѣ въ Россію нѣкоторыхъ продуктовъ для надобностей золотопромышленниковъ; 3) объ утвержденіи сов. министровъ правилъ о порядкѣ предоставленія военноплѣнныхъ для исполненія казенныхъ и общественныхъ работъ въ распоряженіе заинтересованныхъ въ томъ вѣдомствъ, о допущеніи военноплѣнныхъ на работы по постройкѣ желѣзныхъ дорогъ частными обществами и объ отпускѣ военноплѣнныхъ для работъ въ частныхъ промышленныхъ предпріятіяхъ; 4) постановленіе министра финансовъ о воспрещеніи вывоза верблюдовъ черезъ персидскую и афганистанскую границы.

Верховный Начальникъ санитарной и эвакуаціонной части повелѣлъ арестовать на 20 сутокъ старшаго врача военно-санитарнаго поѣзда земскаго союза Елизавету Мазо за то, что изъ названнаго поѣзда были выброшены на полотно желѣзной дороги близъ станціи окровавленныя и загрязненныя предметы обмундированія и бѣлья находившихся въ поѣздѣ больныхъ и раненыхъ.

Верховный Начальникъ санитарной и эвакуаціонной части повелѣлъ въ случаѣ использованія зданій учебныхъ заведеній подъ лазареты помѣщать въ нихъ исключительно раненыхъ и незаразныхъ больныхъ, не допуская ни въ коемъ случаѣ устройства въ этихъ зданіяхъ заразныхъ лазаретовъ. При невозможности же подыскать помѣщеніе для заразныхъ больныхъ срочно возводить утвержденнаго типа бараки или разбивать шатры.

Военный министръ разрѣшилъ на время дѣйствія ускоренной подготовки освободить отъ испытанія по нѣмецкому языку всѣхъ поступающихъ въ трехъ-классныя военныя училища.

ПЕТРОГРАДЪ. 28 мая. Въ виду того, что въ нѣкоторыхъ мѣстностяхъ военно-обязанные славяне, подданные непріятельскихъ державъ, не оповѣщены о Высочайше дарованныхъ имъ льготахъ по облегченію ихъ участи, а самыя льготы по выбору мѣста жительства примѣняются къ нимъ съ различными ограниченіями, департаментъ полиціи обратился къ губернаторамъ съ просьбой неукоснительно выполнять предложенія министерства внутреннихъ дѣлъ къ облегченію участи военно-обязанныхъ славянъ и оповѣстить ихъ объ этихъ вѣропріятіяхъ.

ПЕТРОГРАДЪ. 28 мая. Синодъ обратился съ воззваніемъ къ мужскимъ обителямъ, призывая ихъ къ открытію пріютовъ для увѣчныхъ воиновъ и устройству въ нихъ работъ въ соотвѣтствіи съ состояніемъ силъ увѣчныхъ.

ПЕТРОГРАДЪ. 28 мая. На засѣданіи подъ предсѣдательствомъ Великой Княжны Татіаны Николаевны комитета Ея Высочества для оказанія временной помощи пострадавшимъ отъ военныхъ дѣйствій отмѣчено высокій подъемъ дѣятельности открытыхъ на мѣстахъ комитетовъ по устройству сбора.

Комитетъ утвердилъ смѣту расходовъ на іюнь и іюль въ суммѣ 1½ милліона значительно превосходящихъ ассигнованія предшествующ. мѣсяцевъ. Новыми ассигнованіями является единственный отпускъ Кавказскому комитету 100000 руб. независимо отъ ежемѣсячныхъ отпусковъ, съ 75000 увеличенное до 200000 руб. въ мѣсяцъ пособіе ковенскому и гродненскому отдѣленіямъ и до 25000 виленскому; единовременно отпущено виленскому Еврейскому комитету 20000 руб., увеличено до 55000 руб. въ мѣсяцъ ассигнованіе Варшавской еврейской общинѣ увеличены до 50000 руб. ассигнованія виленскому литовскому обществу и ассигновано кіевскому комитету 25000 руб.

РЕЗОЛЮЦІЯ ТОРГОВО-ПРОМЫШЛЕННАГО СЪѢЗДА.

ПЕТРОГРАДЪ. 28 мая. Сегодня закрылся съѣздъ представителей промышленности и торговли, принявъ слѣдующую резолюцію:

«Признавая неотложнымъ направить всѣ производительныя силы Россіи для удовлетворенія нуждъ обороны государства, поручить всѣмъ торгово-промышленнымъ организаціямъ образовать районные комитеты, объединяющіе мѣстную торговлю и промышленность въ цѣляхъ выясненія возможности приспособленія наличныхъ предпріятій къ изготовленію всего необходимаго для арміи и флота и въ согласованіи съ общей дѣятельностью зав. и фабрикъ, выработать планъ срочнаго исполненія и очереди текущей работы, опредѣлить потребности въ сырьѣ и топливѣ, средствахъ перевозки и въ необход. рабочей силѣ для координированія всей работы въ отдѣльныхъ район. и группахъ, также для согласованія этой работы и дѣятельности высшихъ правительственныхъ учрежденій съѣздъ постановилъ учредить въ Петроградѣ центральный военно-промышленный комитетъ, поручивъ организацію комитета совѣту съѣзда съ тѣмъ, чтобы къ участію въ немъ были привлечены представители научно-техническихъ силъ, отдѣльныхъ торгово-промышленныхъ организацій, управленія желѣзныхъ дорогъ и пароходствъ, всероссійскихъ союзовъ земствъ и городовъ.

2) Предложить центральному военному промышленному комитету обратить особое вниманіе на вопросы сообщенія и перевозокъ, вопросы обеспеченія промышленности необходимыми средствами, для чего съѣздъ полагаетъ полезнымъ раздѣленіе комитета на секціи. Первою задачей комитета и ряда его организаціонныхъ работъ должна быть выработка плана общей дѣятельности, о которой должно быть сообщено организаціямъ на мѣстахъ.

3) На организаціонныя расходы военнопромышленнаго комитета предварительно ассигновать изъ средствъ совѣта съѣздовъ 25000 руб., поручивъ совѣту разработку смѣты расходовъ и способовъ ихъ покрытія.

Дѣятельность военнопромышленнаго комитета должна быть направлена къ удовлетворенію требованій верховнаго управленія арміей.

Военный комитетъ русской промышленности использовавъ всѣ указанія предшествующаго опыта, долженъ работать надъ осуществленіемъ возлагаемой на него задачи, восполняя всѣ обнаруженныя недочеты снабженія.

Съѣздъ выражаетъ увѣренность, что русская промышленность беззавѣтно отдастся этому дѣлу и найдетъ въ себѣ силы справиться съ великой исторической задачей, къ исполненію которой должны быть привлечены лучшіе и наиболѣе способные дѣятели.

Въ сознаніи необходимости довести войну до побѣдоноснаго конца, не останавливаясь ни передъ жертвами, ни передъ продолжительностью войны, и въ твердой увѣренности, что наша доблестная армія и флотъ подъ руководствомъ Верховнаго Главнокомандующаго въ тѣсномъ единеніи съ народомъ завершатъ это великое историческое дѣло, съѣздъ представителей промышленности и торговли призываетъ всю страну, въ томъ числѣ служащихъ и рабочихъ къ спокойной и планомѣрной дѣятельности, устанавливая планъ работъ для промышленности, и бодро съ сознаніемъ всей отвѣтственности, которую обстоятельства историческаго момента возлагаютъ на русскую промышленность, приступаетъ къ дѣлу.

Съѣздъ выражаетъ увѣренность, что русская промышленность выполнитъ свой долгъ передъ родиной и заслужитъ одобреніе Державнаго Хозяина земли русской, къ коему обращены всѣ взоры.

Съѣздъ поручаетъ комитету въ соотвѣтственный моментъ повергнуть къ стопамъ Его Императорскаго Величества чрезъ особую делегацію выраженіе вѣрноподданническихъ чувствъ отъ лица русской промышленности и торговли.

РѢЧЬ РОДЗЯНКО НА ТОРГОВО-ПРОМЫШЛЕННОМЪ СЪѢЗДѢ.

ПЕТРОГРАДЪ. 28 мая. Предсѣдатель Гос. Думы Родзянко произнесъ на съѣздѣ представителей промышленности и торговли рѣчь о цѣляхъ и задачахъ вновь учрежденнаго совѣщанія, предсѣдателемъ котораго онъ назначенъ:

«Развивающійся темпъ грандіозной міровой войны требуетъ полнаго напряженія всѣхъ общественныхъ силъ и полной службы не только сражающихся, но и оставшихся въ тылу. Дѣлу снабженія арміи всѣмъ необходимымъ для побѣды надъ дерзкимъ врагомъ необходимо могучее содѣйствіе русской промышленности, объединенной лозунгомъ: побѣдить врага во славу Россіи. Но достигнуть участія промышленности въ побѣдѣ надъ врагомъ возможно только путемъ объединенія органовъ, вѣдающихъ заказами для дѣйствующей арміи, съ органами, работающими надъ ихъ осуществленіемъ».

Указавъ далѣе на устраненіе разногласій между членами Гос. Думы, объединенными лозунгомъ: все для достиженія побѣды, Родзянко закончилъ словами: «Вы являетесь хозяевами громадной отрасли русской государственной экономической жизни, которая при высокомъ развитіи въ будущемъ дастъ вамъ возможность не только побѣдить врага на поляхъ сраженія, но и доказать, что можетъ Россія сдѣлать. Отнынѣ долженъ быть для всѣхъ русскихъ гражданъ одинъ лозунгъ: все для арміи, все для побѣды надъ врагомъ, все должно быть сдѣлано, чтобы сокрушить тѣхъ, которые дерзаютъ посягать на величіе Россіи.»

Ораторъ выражаетъ пожеланіе, чтобы нынѣ, помимо партійныхъ перегородокъ, соображеній и вожделеній, единая мысль была направлена къ плодотворной работѣ на почвѣ военнаго обновленія арміи, и въ силу этого самаго на почвѣ возрожденія важной отрасли государственнаго хозяйства — отечественной промышленности, чтобы наши усилія были направлены къ полному раскрѣпощенію Россіи отъ всякихъ посягательствъ иностраннаго вліянія.

ОТМѢНА ЗАПРЕЩЕНІЯ ВЫВОЗА

ЕКАТЕРИНОДАРЪ. 27 мая. Обязательное постановленіе о запрещеніи вывоза пшена отмѣнено.

ПОМОЩЬ НАСЕЛЕНІЮ.

ХАРЬКОВЪ. 28 мая. По иниціативѣ архіепископа Антонія образовался Прикарпатскій комитетъ для оказанія нравственной и матеріальной помощи русскому населенію Галичины, Буковины и Угрской Руси.

НАВОДНЕНІЕ.

ГОРСКАЯ. 28 мая. Кура въ уѣздѣ снесла десятки водокачекъ и затопила села, посѣвы хлопка и пшеницы, убытокъ милліонный. Вода прибываетъ.

ЗА-ГРАНИЦЕЙ.

БЮЛЛЕТЕНЬ ЗДОРОВЬЯ КОРОЛЯ.

АФИНЫ. 27 мая. Вечерній бюллетень здоровья короля: температура 36,9, пульсъ 108, дыханіе 18, состояніе раны весьма удовлетворительное, общее же состояніе менѣе удовлетворительно; наблюдается легкое воспаленіе почекъ, установлено присутствіе бѣлка въ мочѣ и продолженіе катарального процесса.

Екатеринбургъ 30-го мая.

БОРЬБА СО СПЕКУЛЯЦІЕЙ. 23 мая министръ финансовъ П. Л. Барк вызывалъ къ себѣ представителей крупнѣйшихъ петроградскихъ банковъ для выясненія причинъ непомѣрнаго вздорожанія сахара и разницы между цѣной на валюту въ продажѣ ея кредитной канцеляріей и биржевой цѣной. Для непосвященной въ дѣятельность коммерческихъ банковъ массы можетъ казаться непонятнымъ, какое отношеніе имѣютъ они къ сахару и какъ могутъ вліять на повышеніе его цѣнъ. Самое ближное, какъ крупнѣйшіе акціонеры и кредиторы сахарныхъ заводовъ, и какъ комиссіонеры по продажѣ сахара и во всякомъ случаѣ они могутъ оказать самое серьезное воздѣйствіе на установленіе цѣнъ на сахаръ. Министръ финансовъ весьма опредѣленно указалъ банкирамъ, что повышеніе цѣны на сахаръ не вызывается никакими естественными причинами и есть стало быть результатъ спекуляціи. Г.г. банкиры прикинулись незнайками и держали себя передъ министромъ такъ, какъ будто они въ данномъ дѣлѣ совершенно не причемъ, и никакого касательства къ производству и сбыту сахара не имѣютъ. Не отрицая, но и не признавая наличность спекуляціи въ поднятіи цѣны на сахаръ, они высказали болѣе, чѣмъ странное предположеніе, что будто бы дороговизна сахара происходитъ отъ неправильной нормировки цѣнъ и подали мудрый и практичный, по ихъ мнѣнію, совѣтъ — исходить при установленіи цѣнъ на сахаръ изъ нормировки ихъ на рынкѣ производства, причемъ къ цѣнѣ сахара слѣдуетъ прибавить еще стоимость фрахта. Какъ человѣкъ близко стоявшій къ коммерческому банковскому міру, П. Л. Барк долженъ хорошо знать, въ чемъ въ данномъ случаѣ дѣло и далъ понять собравшимся, что придется принять рѣшительныя мѣры къ установленію нормальныхъ цѣнъ на сахаръ.

Изъ телеграммъ стало извѣстно, что 26 мая министръ торговли издалъ обязательное постановленіе, коимъ предѣльная продажная цѣна на головной сахаръ рафинадъ на станціяхъ района юго-западныхъ желѣзныхъ дорогъ опредѣляется въ 6 руб. 35 коп. пудъ. Виновные въ несоблюденіи этого обязательнаго постановленія будутъ подвергаться отвѣтственности на точномъ основаніи Высочайше утвержденнаго 19 мая постановленія совѣта министровъ.

Дѣйствительно нельзя не бороться самымъ энергичнымъ образомъ съ спекуляціей, охватившей положительно всю крупную промышленность и торговлю. Мелкому, темному торгашу еще можно простить желаніе нажить лишнюю копѣйку въ тяжелыя годины войны, но просвѣщеннымъ коммерсантамъ не должно быть дозволено спекулировать на замѣшательствѣ въ народной жизни, вызванномъ военными событіями. Подъ гулъ орудій и дымъ пороха съ народа хотятъ взять послѣднюю копѣйку, чтобы положить ее къ себѣ въ туго набитый карманъ. Правительство до поры до времени терпѣло проявленіе спекуляціи въ разныхъ отрасляхъ промышленности и торговли въ тщетной надеждѣ, что она прекратится, считаясь съ протестомъ общественнаго мнѣнія и народныхъ массъ, но этого не случилось. Недопустимая нажива усмотрѣна министерствомъ финансовъ и въ продажѣ банками иностранной валюты. Кредитная канцелярія продаетъ напримѣръ, 10 фун. стерлинговъ за 120 руб., а на биржѣ и въ банкахъ они расцѣниваются уже по 123 руб. Казалось-бы, что можно отвѣтить на вопросъ, почему иностранную валюту продаютъ по цѣнѣ, которой она въ дѣйствительности не стоитъ. Банкиры попробовали однако вывернуться и на всякій случай заявили, что разница въ цѣнѣ валюты, указанная министерствомъ происходитъ по той причинѣ, что кредитная канцелярія продаетъ валюту въ ограниченномъ размѣрѣ въ то время, какъ на биржѣ ее можетъ пріобрѣсти всякій въ нужномъ количествѣ. Какъ-же, однако, такъ. Если на денежномъ рынкѣ избытокъ иностранной валюты, то она не должна стоять и расцѣниваться высоко. Ясно, что оправданіе г.г. банкировъ въ поднятіи цѣнъ на валюту никакъ не согласуется съ дѣйствительностью. Оказывается далѣе, что г.г. банкиры погрѣшили противъ истины. Кредитная канцелярія по наведеннымъ справкамъ производитъ продажу валюты въ широкихъ размѣрахъ. Министра финансовъ не могло не возмутить поведеніе банковъ и онъ не скрылъ отъ собравшихся банковск. дѣльцовъ что имъ будутъ приняты рѣшительныя мѣры съ цѣлью установленія единообразнаго курса валюты. Въ виду весьма вѣроятной затяжки войны, достигшей уже въ данный моментъ крайняго напряженія, правительство не можетъ не принимать, пользуясь властью принужденія, всѣ мѣры, клонящіяся къ смягченію, ослабленію тяжести военнаго времени, лежащейся на экономическую жизнь страны.

Особенно должны быть энергичными и суровыми мѣры противъ спекуляціи на цѣны товаровъ первой необходимости, а равно мѣры, направленныя къ упорядоченію денежнаго рынка.

На городскомъ карьерѣ.

Въ 1½ верстахъ отъ Екатеринбурга по Сибирскому тракту, саженяхъ въ 200 отъ тракта среди лѣсныхъ зарослей расположенъ городской карьеръ. За послѣднее время на немъ кипитъ лихорадочная работа. Карьеръ перешелъ изъ вѣдѣнія городской дорожной комиссіи въ вѣдѣніе городской управы. На него возлагаются большія надежды, какъ источникъ новыхъ городскихъ доходовъ. До сихъ поръ работы на карьерѣ сводились къ заготовкѣ матеріаловъ для городскихъ мостовыхъ, теперь въ немъ начаты разработки съ промышленной цѣлью, выработки камня для продажи на сторону. Первая заготовка уже сдѣлана. Городъ получилъ заказъ отъ Курганской управы на камень для мощенія. На карьерѣ все еще новое, что называется съ иголочки. Еще издали слышится пыхтѣніе паровика. Это локомобиль системы Вольфа, приводящій въ дѣйствіе дробилку выраб. щебень. Она въ центрѣ карьера и только что начала правильно функціонировать. Цѣлая система узкоколейныхъ путей, по которымъ въ разныя стороны бѣгутъ вагонетки. Все это сдѣлано нынѣшней весной, послѣ того, какъ въ управленіе карьеромъ вступилъ спеціалистъ, инженеръ В. И. Бломбергъ. Онъ душа этого дѣла и цѣлые дни проводитъ за работой, поспѣвая вездѣ. Самый острый вопросъ для карьера былъ недостатокъ рабочихъ рукъ. Теперь этотъ вопросъ разрѣшился. На карьерѣ работаетъ 120 военноплѣнныхъ австрійскихъ нижнихъ чиновъ. Помимо этого г. Бломбергомъ приглашены 30 спеціалистовъ каменотесовъ финляндцевъ. Карьеръ ожилъ.

Благодаря любезности завѣдующаго карьеромъ члена управы инженера Н. П. Чечеткина намъ пришлось посѣтить и осмотрѣть карьеръ во время самаго разгара работъ. Не менѣе любезно инженеръ Бломбергъ показалъ намъ всѣ ведущіяся работы и самый карьеръ, давая необходимыя поясненія.

Въ настоящее время ведется пока, главнымъ образомъ, разработка верхнихъ слоевъ гранита. Десятки военноплѣнныхъ долбятъ и ломаютъ камень и нагружая его въ вагонетки подвозятъ къ дробилкѣ и для обдѣлки на пѣшку. Тѣ же военноплѣнные спускаютъ камень въ дробилку. Гудитъ паровикъ, раздробленный камень съ шумомъ вращается въ цилиндрѣ и тутъ же въ видѣ щебня погружается въ вагонетки, которыя безпрестанно движутся по цути къ отваламъ. До сихъ поръ дѣло съ дробилкой не ладилось. Она работала совсѣмъ плохо. Причиной служило то, что дробилка работала элеваторами. Теперь элеваторы убраны и механизмъ упрощенъ. Дѣло пошло иначе. Дробилка пущена въ ходъ только второй день, но уже даетъ 4 куба щебня въ день. Ближе дробилки въ самомъ мѣстѣ ломки камня установленъ подъемный кранъ. Онъ подтягиваетъ цѣпями и ставитъ на платформы камни до 16000 килограммъ. Камни эти идутъ для приготовленія брусковъ. Далѣе за дробилкой идетъ заготовка и отдѣлка брусковъ. Этой работой заняты спеціалисты финляндцы. Въ ихъ умѣлыхъ рукахъ подвозимые камни быстро превращаются въ бруски. Работаютъ бруски и русскіе рабочіе, но ихъ мало. Работа по изготовленію брусковъ идетъ какъ на открытомъ воздухѣ, такъ и въ баракѣ для зимнихъ работъ. Приготовленные бруски отвозятся въ вагонеткахъ въ мѣста отведенныя для склада. Финляндцы прекрасные работники, почти безъ помощи зубила, лишь однимъ молоткомъ они выпускаютъ одинъ за другимъ прекрасные бруски. Между трактомъ и карьеромъ въ лѣсу военноплѣнные работаютъ надъ постройкой порохового погреба. Для взрывовъ верхнихъ слоевъ на карьерѣ употребляется лишь пушечный порохъ, динамитъ тутъ не пригоденъ, такъ какъ даетъ сильные разрывы. Постройка почти окончена. Идемъ осматривать бараки. Длинный новый баракъ для зимнихъ работъ занятъ военноплѣнными. Просторное свѣтлое помѣщеніе, у стѣнъ нары. На нихъ всякій скарбъ и свѣтлосѣрыя австр. шинели и копи. Здѣсь воен. лишь спятъ. Все остальное время они на работѣ, или на открытомъ воздухѣ. Гудитъ свистокъ, — работы остановлены. Военноплѣнные группами спѣшатъ къ другому двухъэтажному новому жилому бараку. Здѣсь живутъ казаки и русскіе рабочіе и устраивается кухня. Надо сказать, что кухня устроена великолѣпно. Чистая, свѣтлая со всѣми приспособленіями, она блеститъ чистотой.

Передъ кухней на полянкѣ военноплѣнные размѣстились группами обѣдать. Кормятъ хорошо. Прекрасно вымоченный хлѣбъ, хорошо проваренное мясо и супъ. Готовятъ повара изъ военноплѣнныхъ. Всѣ почти военноплѣнные итальянцы. Они прекрасные работники и работаютъ, что называется, не покладая рукъ. Сначала съ ними было тяжело, потому что среди нихъ не было ни одного человѣка понимающаго по русски, теперь отношенія наладились и военноплѣнные уже понимаютъ, что отъ нихъ требуютъ; каждый знаетъ свое мѣсто. Работа ихъ оплачивается каждую субботу. Съ гордостью идутъ они за получкой и тотчасъ же пріобрѣтаютъ на полученныя деньги необходимыя вещи, табакъ и продукты. За послѣднее время рѣшено наиболѣе продуктивнымъ увеличить плату съ цѣлью поощренія, а также дѣлать за счетъ города улучшенія въ пищѣ. Послѣ ѣды военноплѣнные разбиваются на группы и курятъ. Со своимъ положеніемъ они вполнѣ примирились и боятся лишь одного, чтобы ихъ не лишили возможности работать. Работа дѣлаетъ время незамѣтнымъ. Внѣшнія событія ихъ интересуютъ мало и одно лишь волнуетъ ихъ — это полученіе писемъ отъ родныхъ.

Инженеръ Бломбергъ отзывается объ ихъ работѣ съ похвалой и находитъ, что благодаря лишь имъ можно вести работы въ карьерѣ въ дав. вр. Д раб. много. Въ будущ. на карьерѣ предполагается поставить вторую дробилку, машины для обработки гранитныхъ плитокъ, для облицовки съ цѣлью эксплоатаціи нижнихъ залежей прекраснаго синяго гранита, рядъ новыхъ необходимыхъ оборудованій и построекъ. Около полковника курганскаго заказа предполагается выполнить въ текущемъ же году, кстати находится русская артель, которая берется начать разработку слегка начатаго карьера. Работы и постановка дѣла на карьерѣ много задерживаются обстоятельствами военнаго времени. Нѣтъ матеріаловъ, нельзя достать инструменты и оборудованія. Однако, несмотря на это сдѣлано уже многое и дѣло начато. Что изъ него выйдетъ, покажетъ будущее.

Мих. Борисовъ.

31 мая подписчик. газ. «Уральская Жизнь» будетъ разослано

ИЛЛЮСТРИРОВАННОЕ ПРИЛОЖЕНІЕ.

Содержаніе:

Теперь. Стих. **А. Доброхотова.**

Доносчикъ. Разсказъ **Семенова.-Волжскаго.**

У А. И. Куприна.

Портреты.

Иллюстраціи.

ХРОНИКА.

Возведеніе въ санъ архіепископа.

Преосвященный Митрофанъ, епископъ подольскій и брацлавскій, бывшій епископъ екатеринбургскій, какъ сообщаютъ подольскія газеты, возводится въ санъ архіепископа.

Поѣздка по епархіи.

30 мая ночью преосвященный Серафимъ выѣзжаетъ въ поѣздку по епархіи. Преосвященный Серафимъ посѣтитъ Нижне-Тагильскій зав., гдѣ 31 мая въ женскомъ монастырѣ совершитъ всенощное бдѣніе, 31 мая въ томъ же монастырѣ чинъ освященія новаго храма и литургію. 1 іюня утромъ преосвященный прослѣдуетъ въ Верхотурье.

2 іюня преосвященнымъ будетъ совершена литургія въ Успенскомъ женскомъ монастырѣ близъ Верхотурья. Во время литургіи настоятельница монастыря монахиня Ангелина будетъ возведена въ санъ игуменіи. Въ тотъ же день преосвященный черезъ с. Салдинское прослѣдуетъ въ слободу Тагильскую. 3 іюня посѣтитъ Бобровскую женскую общину, гдѣ совершитъ всенощное бдѣніе, а на другой день 4 іюня литургію и молебенъ по случаю преобразованія общины въ монастырь и въ тотъ же день выѣдетъ въ Кыртомскій мужской монастырь.

5 іюня въ Кыртомскомъ монастырѣ преосвященнымъ будетъ совершена литургія, въ тотъ же день преосвященный посѣтитъ с. Невьянское. 6 іюня черезъ с. Останинское и Нижне-Синячихинскій зав. прослѣдуетъ въ Алапаевскій зав., гдѣ въ тотъ же день совершитъ всенощное бдѣніе и 7 іюня литургію. 8 іюня преосвященный черезъ Нижне-Тагильскій зав. возвратится въ Екатеринбургъ.

Россія раззореннымъ окраинамъ.

29 мая въ 10 час. у. на площади у Каѳедральнаго собора въ присутствіи предсѣдателя екатеринбургскаго временнаго комитета Ея Императорскаго Высочества Великой княжны Татіаны Николаевны А. Е. Обухова, многихъ членовъ, сборщиковъ и массы молящихся было совершено молебствіе передъ началомъ организованнаго комитетомъ трехдневнаго сбора въ пользу жителей раззоренныхъ войной окраинъ Россіи.

Послѣ молебна до 200 сборщиковъ и сборщицъ, получившихъ заблаговременно кружки и значки въ городской управѣ, разсыпались по городу. Уже къ 1 час. д. обнаружилось, что ихъ даже на 1 день не хватитъ и комитетъ тотчасъ же заказалъ 15000 значковъ.

Въ тотъ же день была организована продажа открытокъ съ портретами и автографомъ Великой Княжны Татіаны Николаевны. Открытки раскупались охотно. Сборъ и продажа открытокъ будутъ продолжаться всѣ три дня. 31 мая въ новомъ Гостинномъ дворѣ, комитетомъ устраивается большая лоттерея съ большимъ количествомъ цѣнныхъ выигрышей. 29, 30 и 31 мая сеансы въ кинематографахъ и представленія въ циркѣ идутъ съ % отчисленіемъ въ пользу комитета. 31 мая обществомъ поощренія коннозводства устраивается бѣговой день въ пользу комитета.

Призывъ.

Съ 29 мая въ Екатеринбургѣ начался призывъ новобранцевъ на дѣйствительную военную службу по 2-му призывному участку, въ составъ этого участка входятъ волости—Березовская, Брусянитская, Верхъ-Исетская, Горнощитская, Мостовская, Нижне-Исетская, Полевская, Пышминская, Сарапульская, Сѣверская и Шарташская.

Перемѣщеніе вице-губернатора.

По слухамъ пермскій вице-губернаторъ В. И. Европеусъ перемѣщенъ вице-губернаторомъ въ Архангельскую губ.

Лазаретъ Уральскихъ горныхъ заводовъ.

На запросъ главнаго начальника Уральскихъ горныхъ заводовъ П. И. Егорова получено отъ Краснаго Креста изъ Петрограда увѣдомленіе, что, по сообщенію сенатора Иваницкаго, лазаретъ Уральскихъ заводовъ находится во львовѣ, сейчасъ переводится въ Тарнополь. Въ лазаретѣ все благополучно.

Горный институтъ.

Бывшій на дняхъ въ Екатеринбургѣ членъ Гос. Сов. Ф. А. Ивановъ сообщилъ городскому головѣ А. Е. Обухову, что предложенные на постъ ректора Екатеринбургскаго горнаго института кандидаты по тѣмъ или инымъ причинамъ отъ занятія этого поста отказались. Въ виду этого Ф. А. Ивановъ предложилъ кандидатомъ на постъ ректора намѣтить среди мѣстныхъ лицъ.

Городской голова передаетъ этотъ вопросъ на разсмотрѣніе спеціальной городской комиссіи по открытію горнаго института, которая и намѣтитъ подходящихъ кандидатовъ. Послѣ обсужденія желательности ихъ въ думѣ, списокъ кандидатовъ будетъ переданъ на разрѣшеніе мин. торг. и пром.

Протестъ противъ допущенія на работы военноплѣнныхъ.

Членъ обывательскаго комитета по принятію мѣръ противъ повышенія цѣнъ на продукты первой необходимости въ Екатеринбургѣ и В.-Исетскомъ заводѣ. П. Г. Чернышевъ обратился къ предсѣдателю комитета съ заявленіемъ о пересмотрѣ постановленія комитета о допущеніи военноплѣнныхъ на работы въ мѣстныхъ заводахъ и промышленныхъ заведеніяхъ. Свой протестъ противъ этого постановленія г. Чернышевъ мотивируетъ слѣдующими причинами.

Постановленіе вынесено при маломъ количествѣ участниковъ и отсутствіи представителей рабочаго класса и обывателей.

Отпускъ военноплѣнныхъ частнымъ мелкимъ по ограниченъ правилами, установленными властью, дѣйствія которыхъ не подлежатъ обсужденію въ частныхъ комитетахъ по обслуживанію военнаго времени.

Отпускъ военноплѣнныхъ частнымъ мелкимъ предпріятіямъ не занятымъ изготовленіемъ предметовъ государственной обороны, отдѣльными единицами, уронитъ требованіе на мѣстныхъ рабочихъ и создастъ безработицу среди мѣстнаго рабочаго населенія и конкуренцію въ смыслѣ предложенія труда, что поставитъ рабочіе классы въ затруднительное положеніе, особенно при повышенныхъ цѣнахъ на продукты.

Борьба.

28-го мая въ 50-й день международнаго чемпіоната французской борьбы въ циркѣ г. Камухина боролись: въ 1-й парѣ красная и черная маски. Темпъ быстрый и пріемы слѣдовали за пріемами. Эта интересная схватка, вызвавшая оживленіе среди публики и аплодисменты какъ тому, какъ и другому, за 20 мин. срокъ результата не дала. Во2-й парѣ на срокъ 20 м. студентъ Шацкій и Габуренко. Разгорячивъ противника упорнымъ нападеніемъ Шацкій на 11-й мин. поймалъ Габуренко на «тур-де-тот» со стойки и прижалъ къ ковру. Въ 3-й парѣ рѣшительная схватка Георга Лунда съ Корнемъ. За 44 минуты, на которыхъ ихъ прервали, схватка результата не дала.

Народныя гулянья.

Начатое екатеринбургскимъ городскимъ самоуправленіемъ дѣло народныхъ развлеченій начинаетъ шириться, крѣпнуть и отъ случайныхъ переходитъ къ постояннымъ формамъ.

Въ помощь члену управы И. К. Анфиногенову, внесшему и въ это, казалось бы совершенно не вяжущееся съ его дѣловой репутаціей коммерсанта дѣло, все вниманіе, серьезную за

Двѣнадцать генераловъ и одинъ солдатъ.

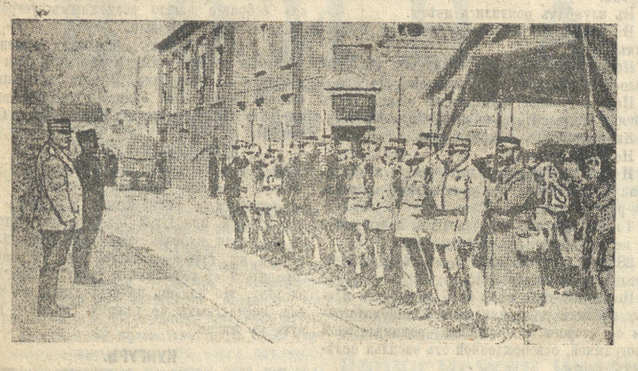

Шеренга французскихъ героевъ, награжденныхъ за храбрость „военною медалью“, т. е. французскимъ „Георгіемъ“. Налѣво стоитъ генералиссимусъ Жоффръ. Среди награжденныхъ 12 генераловъ, тринадцатый же герой, солдатъ, проявившій выдающееся мужество; онъ стоитъ съ ружьемъ крайнимъ направо.

ИЗЪ РУССКОЙ ЖИЗНИ.

ЗОЛОТАЯ ЛИХОРАДКА.

Открытіе богатыхъ золотоносныхъ площадей въ обреченныхъ ст. Гонжа, Амурской жел. дороги, привлекло туда, по словамъ «Усс. Края», много предпринимателей, спѣшащихъ заявить окрестныя площади. Первыя открытія площади заявлены однимъ почтальономъ. На этихъ площадяхъ сразу же по открытіи стали работать цѣлыя сотни золотоискателей, зарабатывая больше десятка рублей в день на человѣка. Нахлынули спиртоносы, продавая спиртъ по 5 руб. за бутылку. Изъ среды работающихъ были выбраны старосты, производившіе вести съ ближайшей администраціей переговоры, которые не увѣнчались успѣхомъ и золотоискателей начали выдворять. Выдворяніе производилось нѣсколько разъ, по соображ. хорошаго заработка вновь привлекало рабочихъ. При послѣднемъ выдвореніи произошло столкновеніе, закончившееся тѣмъ, что нѣсколько человѣкъ доставлено въ больницу.

КАРТОННЫЕ САПОГИ.

Въ Ростовѣ изобличены поставщики солдатскихъ сапогъ Черноволовъ и Коломейцевъ.

Эти почетные граждане поставляли для солдатъ сапоги съ картонными подошвами.

Образцы негодныхъ сапогъ прислали въ Ростовъ, и здѣсь особая комиссія подъ предсѣдательствомъ полицеймейстера М. С. Иванова, осмотрѣвъ ихъ, составила актъ.

Вотъ заключеніе комиссіи:

1) Вытяжки коневыя средняго сорта. 2) Подошва средняго сорта. 3) Стельки изъ вещества, ни въ коемъ случаѣ не допустимаго къ употребленію, такъ какъ подкрѣпленіе подошвы къ такимъ стелькамъ не гарантируетъ никакой прочности. 4) Задники изъ матеріала недопустимаго для этой цѣли,—картона, вмѣсто ожидаемой подкладки, что при первомъ же дождѣ создастъ и приведетъ сапогъ къ полной негодности. 5) Каблукъ изъ бахтармы, которая отсырости разлѣзается сейчасъ же. 6) Подошвы изъ старой парусины. 7) Подкладка нѣтъ включенія и въ подошвѣ состоитъ изъ двухъ слоевъ толстой бересты, добавленной простымъ картономъ. 8) Вмѣсто внутренней подмелки—фальшивый кранецъ».

Такіе сапоги, по заключенію комиссіи, продаются на рынкѣ не дороже 4—5 руб.

Черноволовъ и Коломейцевъ пытались сбыть такіе же сапоги первоначально въ Ростовѣ въ комиссію по пріему обуви для арміи подъ предсѣдательствомъ полицеймейстера, но сапоги были забракованы.

ИНОСТРАННЫЯ ИЗВѢСТІЯ

БЕСѢДА СЪ АНГЛІЙСКИМЪ ОФИЦЕРОМЪ

20 мая изъ-подъ Дарданеллъ въ Одессу пріѣхалъ капитанъ англійскаго генеральнаго штаба Чарльзъ Коббанъ.

Принявъ корреспондента «Р. С.» г. Коббанъ, великолѣпно владѣющій русскимъ языкомъ, подѣлился своими впечатлѣніями.

— Приступая къ историческимъ операціямъ раскрѣпощенія Дарданеллъ, — заявилъ Ч. Коббанъ, — союзники не скрывали отъ себя всей трудности и сложности поставленной міровой задачи. Сейчасъ очень трудно предсказать, когда, наконецъ, мы сломимъ всѣ преграды, — трудно потому, что много факторовъ не совсѣмъ опредѣлилось. Къ этимъ факторамъ надо отнести не только духъ германо-турокъ, и наличность запаса боевыхъ средствъ противника, но и,—быть можетъ, главнымъ образомъ, — роль другихъ государствъ.

Мое личное непоколебимое убѣжденіе, — что при настоящихъ условіяхъ, т.-е. если вмѣшательства даже и не будетъ, то не позже іюля или, въ крайности, августа вся операція будетъ закончена.

Надежды германо-турокъ на то, что союзникамъ, въ концѣ-концовъ, придется повторно отказаться отъ завоеванія проливовъ, не оправдаются. Въ союзномъ флотѣ и арміи нѣтъ матроса, солдата или адмирала, которыхъ можно было бы заставить вернуться изъ-подъ Дарданеллъ, пока надъ послѣдними и надъ Константинополемъ не будутъ развѣваться флаги союзныхъ державъ.

Когда я покидалъ Дарданеллы, наши армія утвердились на сильныхъ позиціяхъ, изъ которыхъ турки насъ не вытѣснятъ. Позиціи эти раскинуты по обѣимъ сторонамъ Галлипольскаго полуострова и въ другихъ мѣстахъ, гдѣ были сдѣланы десанты.

Такимъ образомъ, можно считать достигнутой задачу — держать турецкую армію подъ угрозой съ тыла и флангомъ. Туркамъ уже и теперь трудно подвозить моремъ подкрѣпленія, такъ какъ въ Мраморномъ морѣ мы тонимъ подводными лодками ихъ транспорты, которые, кромѣ того, находятся въ значительной мѣрѣ подъ огнемъ нашихъ судовъ.

Общее наше положеніе благопріятно, но, вслѣдствіе исключительныхъ условій мѣстности на сушѣ, не слѣдуетъ ожидать быстраго продвиженія впередъ.

Ждите счастливаго момента, когда мы продвинемся до Килидъ-Бахра. Тогда главная часть нашей сложной задачи будетъ выполнена, и все пойдетъ, какъ по маслу.

Турки, надо отдать имъ справедливость, дерутся отчаянно, хотя ихъ пылъ и воодушевленіе прогрессирующе падаютъ. Нѣмецкая руководящая и пріемы замѣтны во многомъ, особенно въ подготовкѣ позицій, а также въ характерѣ атакъ, наступленіи густыми колоннами; зато въ результатѣ у непріятеля колоссальныя потери въ людяхъ.

Д'АННУНЦІО У ПОДНОЖІЯ ПАМЯТНИКА ГАРИБАЛЬДИ.

Возлѣ Генуи, въ предмѣстьи Кварто, открытъ, какъ извѣстно, на-дняхъ памятникъ знаменитой «Тысячѣ» Гарибальди. Здѣсь Габріель д'Аннунціо произнесъ свою отнынѣ историческую рѣчь, явившуюся первымъ открытымъ и громкимъ призывомъ Италіи къ войнѣ.

Приводимъ двѣ-три характерныя фразы изъ этой рѣчи:

—Въ то время, когда эта бронза,—сказалъ, между прочимъ, д'Аннунціо,—только плавилась еще въ печи, а форма ожидала содержанія, другая великая печь наполнялась великимъ духовнымъ содержаніемъ.

Эта великая печь, братья, еще раскалена. Пусть такъ и останется. Этого требуетъ нашъ геній. Пусть огонь горитъ, пока не расплавится весь металлъ.

Металлъ уже течетъ. Огонь увеличивается, но его недостаточно. Его нужно питать...

Вся рѣчь д'Аннунціо была составлена въ такихъ образныхъ выраженіяхъ.

Редакторъ А. В. Комаровъ.
Издатель П. И. Пѣвнъ.

Аптекарскій магазинъ
„ГИГІЕНА“
катеринбургъ—Верхъ-Исетскій заводъ предлагаетъ.
вполнѣ доброкачественные вазелиновые камешевые и красные чернила, вазелинъ, скипидаръ, соду и всѣ прочіе аптекарскіе и парфюмерные товары, резиновыя издѣлія и перевязочные матеріалы. Торговцамъ скидка.
Н. Горбуновъ.

Доступно всѣмъ!
за 35 коп. 12 шт. настоящихъ фотографическихъ карточекъ
Сегодня снялись Завтра готово
Удобно для удостовѣренія личности, пріѣзжимъ высылаемъ первой почтой.
Электро-фотографія
Покровскій просп., наискось церкви Златоуста. Вблизи аптеки Линдеръ.
Открыта съ 9 час. утра до 8 часовъ вечера, въ праздники съ 11 ч. утра до 8 час. веч.

СПРАВОЧНАЯ КОНТОРА
Посредникъ
Офицерская № 6.
ДОСТАВКА ПРИСЛУГИ И СЛУЖАЩИХЪ
Пріема съ 10 час. утра до 5 ч. вечера. К. САЛМИНА.

АМЕРИКАНСКІЯ ПИШУЩІЯ МАШИНЫ
Модель 1915 г. РЕМИНГТОНЪ съ видимымъ шрифтомъ.
МОНАРХЪ-ВИЗИБЛЬ
Дорожная КОРОНА, вѣсъ 7 ф.
ДОПУСКАЕТСЯ РАЗСРОЧКА
Требуйте демонстрацію. Телефонъ № 97.
Т-во Шблок Екатеринбургъ, домъ Сибирскаго Банка.

Пермская и Омская ж. д.

(По мѣстному времени).

ПРИХОДЯТЪ ВЪ ЕКАТЕРИНБУР.

Главная линія. (Вятка 1—Екатеринбургъ 1). Курьерскій № 2 безпересадочный по четвергамъ и воскресеньямъ въ 10 ч. 41 м. вечера съ вагонами I и III кл.

Главная линія (Вятка 1—Челябинскъ). Пассажирскій поѣз. № 6 безпересадочный въ 11 ч. 55 м. ночи; почт.-пасс. № 4, до Екатеринбурга идетъ съ прицѣпкой безпер. вагоновъ Москва—Омскъ II и III кл. и Петроградъ—Омскъ I, II и III кл., ваг. IV кл. въ 12 ч. 05 м. дня Тов.-отъ Екатеринбурга до Челябинска пассажирскій № 22 ваг. IV и III кл. до Екатеринбурга 1 въ 8 ч. 11 м. вечера.

Изъ Челябинска. Пассажирскій № 5 безпер. въ 8 ч. 23 м. утра; почт.-пассажирск. № 3 въ 6 ч. 47 м. веч., товаро-пассажирскій № 21 вагоны III—IV въ 7 ч. 46 м. утра.

Уральская горнозаводск. (Пермь 2 — Гороблагодатская Екатеринбургъ 1). Почт.-пасс. № 4 у. безпересадочный до Омска вагоны I—III кл. въ 5 ч. 26 м. дня; поѣзд.—22 у. съ ваг. Пермь—Гороблагодатская IV кл. и Гороблагодатская—Екатеринбургъ I—IV кл. въ 6 час. 31 мин. утра.

Омская дорога. Екатеринбургъ—Омскъ—Иркутскъ. Курьерскій поѣз. № 1 безпер. ваг. I—II кл. по четвергамъ и понедѣльникамъ въ 1 ч. 21 м. дня; почт.-пасс. № 3 вагон. I—III кл. въ 6 ч. 21 м. вечера; пов.-пассажирскій № 21 съ вагон. I—IV кл. въ 9 ч. 36 м. утра.

ОТХОДЯТЪ ИЗЪ ЕКАТЕРИНБУР.

Главная линія въ Пермь Курьер. № 1 безпересадочный ваг. I—II кл. четвергамъ и понедѣльникамъ въ 1 ч. 30 м. дня. Почт.-пасс. № 3, безп отъ Челябинска до Екатеринбурга 1 съ ваг. IV кл. въ 7 ч. 31 м. веч.; пассажирскій № 5 безпересад. въ 8 ч. 48 м. утра; поѣздъ № 21 съ вагон. IV кл. отъ Екб. 1 до Вятки ваг. III кл. въ 10 ч. 43 м. утра.

Въ Челябинскъ. Почтово-пассаж. № 6 безперес. отъ Екатеринбурга до Челябинска ваг. IV кл. въ 12 ч. 58 м. дня; пассажирскій № 8 безпересадочный въ 12 ч. 21 м. ночи; поѣздъ № 22 вагоны IV кл. въ 9 час. 51 мин. вечера.

Уральская горнозаводская — въ Пермь: почтово-пассаж. безперес. Пермь 2 вагон. I—III кл., поѣздъ № 3 у. въ 1 ч. 26 м. дня, поѣздъ № 21 у. отъ Екат. 1 до Гороблагодатской ваг. I—IV кл. въ 12 ч. 56 м. ночи.

Омская дорога. Курьерскій поѣз. № 2 безпер. ваг. I и II кл. по четвергамъ и воскресеньямъ въ 11 ч. 01 м. веч.; почт.-пассаж. № 4 съ вагонами I—III кл. въ 1 ч. 46 мин. дня; тов.-пассажирскій № 22 ваг. I—IV кл. въ 9 ч. 01 м. вечера.

Котласская вѣтвь. Почт.-товаро-пассажирскій № 3 к. уходитъ изъ Вятки въ 11 ч. 07 м. веч.; № 4 к. приходитъ въ Вятку въ 4 ч. 54 м. дня. Оба съ вагонами IV кл.

Алапаевская вѣтвь. Почт.-товаро-пассаж. поѣздъ № 3 а ваг. II—IV кл. уходитъ изъ Н.-Тагила въ Алапаевскъ въ 5 ч. 54 м. дня; 4 а приходитъ изъ Алапаевска въ Н.-Тагилъ въ 12 ч. 43 м. дня.

Луньевская вѣтвь. — Изъ Чусовской отходитъ въ Соленыя. Отходитъ п.-тов. пас. № 3 л. ваг. II—III кл. въ 6 ч. утра; поѣздъ № 21 л. ваг. I—IV кл. въ 8 ч. 30 м. веч. Приходятъ въ Чусовскую почтов.-тов.-пасс. № 4 л. ваг. II—III кл. въ 12 ч. 22 м. ночи; поѣздъ № 22 л. ваг. I—IV кл. въ 11 ч. 40 м. утра.

Лысьвенская вѣтвь. Отходитъ съ Калино въ Лысьвенскій заз. почт.-тов.-пас. № 4 л. в. съ ваг. II—IV кл. въ 5 ч. 19 м. ночи; ускор. товарн. № 22 л. в. въ 7 ч. 19 м. веч. Приходятъ изъ Лысьвы въ Калино почт.-тов.-пассаж. № 3 л. в. въ 1 ч. 19 м. ночи; ускорен. товарный № 21 л. в. въ 11 ч. 42м утра.

Шадринская вѣтвь. Поч.-пассаж. поѣздъ съ ваг. I—IV кл. приходитъ на ст. Богдановичъ 2 ч. 02 м. ночи отходитъ въ Шадринскъ въ 4 ч. 42 м. ночи: приходитъ на ст. Шадринскъ 12 ч. 32 м. дня, отходитъ на ст. Богдановичъ въ 5 ч. 42 м. дня.

Утеряна памятная книжка
съ отдѣльными записками принадлежащая г. Носову въ поѣздѣ № 22 шедшемъ отъ Тагила до Екатеринбурга на 22 мая нашедшаго просятъ доставить въ Екатеринбургъ по Арсеньев. просп. № 21 К. М. Борисову за вознагражденіе.

ОБѢДЫ ОТПУСКАЮТСЯ ДОМА и можно присылать на квартиру съ 1 часу до 5 час. Пушкинская ул. д. Воробьевой № 17 противъ садика Дитрихъ, кварт. А. С. Башкевичъ.

Нужна бонна среднихъ лѣтъ, любящая дѣтей. Отрясихинская улица № 8, флигель.

МАГАЗИНЪ ОТДАЕТСЯ со всѣми удобствами и готовымъ оборудованіемъ. Пушкинская ул. № 16.

ДВѢ КОМНАТЫ меблированныя отдаются съ отдѣльн. ходомъ. Адр. Пушкинская 8.

ВЪ БОЛЬШОМЪ каменномъ домѣ отдается для мужчины комната. Электрич. освѣщ. телефонъ, ванна, или услуги горничной швейцаръ. Адр. Вакъ ул. № 1

КВАРТИРА СДАЕТСЯ 6 комн. и кухня, съ электр. освѣщ. и всѣми удобств. Адр. Тургеневская № 2.

СДАЕТСЯ ПОМѢЩЕНІЕ подъ магазинъ или контору въ домѣ Сибирскаго Тор. Б-ка напротивъ магазина Захо.

СДАЕТСЯ ОСОБНЯКЪ съ садомъ въ центрѣ города.—уг Никольской и Крестовоздвиженской ул. Объ услов. справ. Пушкинская № 24 П. А. Зейдель.

Сдается домъ ОСОБНЯКЪ со всѣми удобствами, электрическ. освѣщ., водопроводъ, ванной и съ большими службами, можно и для конторы. Справляться ежедневно отъ 11 ч. до 1 часу дня и отъ 5 до 7 вечера. Водочная д. № 70.

Сдаются 2—3 комнаты меблированныя со всѣми удобствами. Адр: Вознесенскій пр. № 32

Сдаются и продаются ДВѢ ДАЧИ на Шарташѣ у озера, справиться отъ 12 до 1 ч. Уктусская № 3-а А. А. М.

Сдается лавка съ кондитерскимъ и бакалейнымъ товаромъ. Адр. въ Конторѣ „Ур. Ж“.

ДВѢ КОРОВЫ новотельныя продаются. 1-я Мельковская ул. д. Гейцъ № 2.

ПРОДАЕТСЯ ДОМЪ при немъ меблиров. комнаты „Уралъ“, 2 больш. флигеля и садъ, съ переводомъ дома въ поземельный банкъ. Адр. Клубная № 11—17 рядомъ съ обществ собраніемъ. Обращаться Арсеньевскій № 29.

ПО СЛУЧАЮ ОТЪѢЗДА ПРОДАЮТСЯ ДОМЪ, РОЯЛЬ, МЕБЕЛЬ, ЦВѢТЫ и разного рода хозяйственныя вещи, осматривать можно по понедѣльникамъ и пятницамъ съ 11 часовъ утра до 3-хъ дня. Фетисовская улица д. № 14-а.

ЗА НЕЗНАЧИТЕЛЬНОСТЬЮ ПРОДАЕТСЯ ВОДОВОЗКА на желѣзномъ ходу, коробокъ городск. кошовка съ полостью, простые сани, 3 плиты бѣлаго мрамора, пальма буфетъ, желѣзные ставни. Васенцовская, 160.

ЗА ОТЪѢЗДОМЪ, дешево продается домъ по Обсерваторской улицѣ подъ № 138, а также домашняя обстановка. Объ условіяхъ узнать тутъ же.

Продается домъ 2-хъ этажн. полукамен. съ надворн. постр. и усадебн. мѣстомъ. Справиться у домохозяина Офицерская 22 внизу.

Случайно продается полная обстановка. Покровскій просп. № 21 домъ Кудряшева тутъ-же сдается квартира.

СПѢШНО ЗА ПОЛЦѢНЫ РАСПРОДАЮТСЯ: мебель, экипажъ отдѣланный заново, сбруя, лошади и вся домашняя обстановка. Водочная № 209.

Требуйте всюду Тимоловый зубной порошокъ и элексиръ Д-ста Фролова. Главный складъ у Бр. АГАФУРОВЫХЪ

БЫВШАЯ УЧИТЕЛЬНИЦА опытная даетъ уроки въ 4 кл. средн. учебн. завед. Спр. въ К-рѣ газ. „Ур. Жизнь“.

ГОТОВЛЮ КЪ ОСЕННИМЪ ЭКЗАМЕНАМЪ по математикѣ за старш. клас. гимназіи, за младш. клас. по всѣмъ предметамъ. Дачный поселокъ въ Шарташѣ, дача Смиренскаго. Спр. Е. Н. Смиренскую.

Кассиръ-конторщикъ 43 лѣтъ, свободный отъ военной службы, желаетъ перемѣнить мѣсто. Адресъ Сибирскій пр., № 109 для Г. А. И.

Спеціалистъ по мануфактурному дѣлу желаетъ поступить. Согласенъ въ разъѣздъ. Адресъ въ конторѣ „Уральская Жизнь.

Молодой человѣкъ имѣющ. атт. о преж. служ. желаетъ поступить для письмен. занятій въ контору или др учрежд. Главн почтов. отд. предъявит. квит. „Уральская Жизнь“ за № 1449

Мальчики не моложе 15 лѣтъ желающіе пріучиться къ глаженію воротн. могутъ имѣть постоянный хорошій заработокъ, спросить въ К-рѣ Генриха Перетцъ.

Кухарка ищетъ мѣсто имѣетъ рекомендаціи на маленькую семью могу одной прислугой. Адр. Никольская № 77.

Ищу мѣсто домовницей или кухаркой въ небольш. семью пожилыхъ лѣтъ имѣю рекомендацію. Адр. 1-я Богоявленская ул. № 3.

Нужна дѣвушка одной прислугой. Основинская, 26, низъ.

Нужна квартира для двоихъ 3—4 комнатысъ электричествомъ, теплыми удобствами, Письменно Контора газеты „Уральская Жизнь“ А. Н.

Квартира отдается 5 комнатъ кухня, парадный ходъ съ улицы. Пушкинская № 8, д. Асса.

КВАРТИРА заново отремонтированная: 5 большихъ комнатъ, комната для прислуги, кухня, кучерская, три стойла, каретникъ, сарай, теплыя удобства, электрическое освѣщеніе. Въ центрѣ города, по Колобовской ул., противъ дома Голландскаго сдается съ 1 іюня. Справляться по Вознесенскому пр. № 19, внизу, телефонъ № 278.

ВНИМАНІЮ ДАМЪ принимаю заказы ажурной строчки. Васенцовская д. № 124 а.

Въ фотографію НУЖЕНЪ ПОМОЩНИКЪ умѣющій снимать. Вознесенскій переулокъ № 3 флигель.

ПРИСЛУГУ СЛУЖАЩИХЪ РЕПЕТИТОРОВЪ РАБОЧИХЪ АККУРАТНО ДОСТАВЛЯЕТЪ Посредническая контора „ТРУДОИСКАТЕЛЬ“ Екатеринбургъ, ул. Гоголя № 4. Телефонъ № 6-22.

Мастерская ПАМЯТНИКОВЪ А. С. Новикова. Соковинская 44. Принимаются заказы и есть готовые памятники.

КУХАРКА ИЩЕТЪ МѢСТО, им. рекомен. Адр. Усольцев. кая ул., № 109, спр. Логиновскихъ.

Піанино НОВОЕ ОТДАЕТСЯ НАПРОКАТЪ. ТУТЪ-ЖЕ ПРОДАЕТСЯ ОХОТН. СОБАКА Васенцовская № 53.

Разные музыкальн. ИНСТРУМЕНТЫ и НОТЫ предлагаетъ Нотно-Музыкальный магазинъ Е. М. Зиминой, бывш. Ф. М. Бехтереръ. Покровскій 45.

Вновь получены: ТАБАКЪ и ПАПИРОСЫ.
Какао, шоколадъ, конфекты, орѣхи, пряники, крупы.
Новый Колоніальный и Бакалейно-Гастрономическій магазинъ.
В. Я. КОРШУНОВА
Успенская ул. соб. д. № 38.
Всевозможныя консервы, сыры, масла, компоты, чайныя печенья, ЧАЙ, САХАРЪ, КОФЕ.
Нѣжинскіе огурчики.
ЦѢНЫ УМѢРЕННЫЯ. ЦѢНЫ УМѢРЕННЫЯ.

ЗАВОДЪ АДМИНИСТРАЦІИ ПО ДѢЛАМЪ Ѳ. Е. ЯТЕСЪ
въ Екатеринбургѣ подъ управл. ФОМЫ ЕГОРОВИЧА ЯТЕСЪ
ИЗГОТОВЛЯЕТЪ
Паровыя машины: горизонтальныя и вертикальныя, одноцилиндровыя, смѣшаннаго давленія „Компаундъ“ и тройного расширенія
Паровые котлы всѣхъ системъ и размѣровъ, резервуары, стропильныя и мостовыя фермы и другія котельныя работы.
Трансмиссіи.
Машины для золотыхъ пріисковъ и горныхъ работъ: бѣгуны, дробилки „Блэка“, калифорнійскія песточныя толчеи, бутары и проч.
Золотопромывальныя драги, примѣнительно къ условіямъ Сибири.
Воздуходувныя машины, рудоподъемн. машины
Насосы рудничные-давящіе, центробѣжные и паровые.
Чугунное и мѣдное литье и желѣзныя издѣлія.
Локомобили на колесахъ и безъ колесъ.
Механическіе токарные строгальные, сверлильные и проч. станки.
Паровые и прочіе молоты.
Пароходы, шхуны, катера и желѣзныя баржи.
Краны подъемные разныхъ системъ, электрическіе, паровые и приводные.
Прокатные станы и другія машины для оборудованія горныхъ заводовъ.
Тюрбины, принадлежности для мельницъ.
Пневматическіе и гидравлическіе машины и станки: клепалки, перфораторы, пресса, штампы, пылесосы.
Оборудованія горныхъ разработокъ, горныхъ и машиностроительныхъ заводовъ, мельницъ, лѣсопилокъ и другихъ заводовъ
Заказы исполняются или у себя на заводѣ или пріобрѣтаются отъ другихъ русскихъ и иностранныхъ заводовъ, для чего заводъ имѣетъ представительства солидныхъ фирмъ.
Адресъ для телеграммъ: ЕКАТЕРИНБУРГЪ, ЗАТЕСЪ.

Строющимъ и ремонтирующимъ ДОМА
Исполняю недорого и скоро всѣ работы по окраскѣ. Для живописныхъ—орнаментныхъ работъ имѣются изящные рисунки. 1-я Береговая 12, Ф. А. Лысиковичъ.

МАГАЗИНЪ А. В. АНЦЕЛЕВИЧЪ
БОЛЬШОЙ ВЫБОРЪ
ЧАСОВЪ, БРИЛЛІАН., ЗОЛОТ., СЕРЕБР. ВЕЩЕЙ
ПО САМЫМЪ УМѢРЕННЫМЪ ЦѢНАМЪ.
Заказы иногородныхъ покупателей исполняются скоро и аккуратно.

Мебельный магазинъ В. И. ІОВЛЕВА
г. Екатеринбургъ.
Укупорка и отправка мебели, посуды, музыкальныхъ инструментовъ (рояль, фортепіано) и др. домашнихъ вещей. Укупорка производится спеціалистами. Позвоните тел. 675. Цѣны и условія по запросу.

ВЕЛОСИПЕДЫ
имѣются собственной сборки и спеціальный ремонтъ велосипедовъ, автомобилей, мотоциклевъ, моторн. лодокъ, аппаратовъ, никелированія, металлич. издѣлій
въ мастерской П. Л. КУРОЧКИНА
уг. Гагин. пр. и Пушкин. ул., д. Ивакина.

МУЖСКОЕ ДАМСКОЕ и ДѢТСКОЕ БѢЛЬЕ
въ магазинѣ БѢЛЬЕВОЕ Т-ва (Б-ш. Стернъ).

Сдается помѣщеніе для домашней лавки и при немъ квартира. Уг. Обсерваторской и Клубной № 73/50. Мѣсто наторгованное.

ТАБАЧНЫЙ МАГАЗИНЪ О. М. САВАЧЕНКО
Покровскій просп., около аптеки Линдеръ, тел. № 498. Всегда въ большомъ выборѣ свѣжій табакъ, сигары, папиросы, разн. курительн. принадлежности, иногор. заказы исполн. по почтѣ.

Московскій магазинъ ОБОЕВЪ Г. В. Горбачева
Екатеринбургъ, Покровскій проспектъ. Телефонъ № 713.
ДЛЯ ПЕЧЕЙ и КАМИНОВЪ
получены въ громадномъ выборѣ
Изразцы, Терракоты, Маіолики
ЦѢНЫ ФАБРИЧНЫЯ.

ОТДАЮТСЯ ПОМѢЩЕНІЯ
противъ Сибирскаго банка, нынѣ занимаемыя Сименсъ и Гальске, подъ торговли и квартиры съ 1-го іюля 1914 года. Квадратн. саж. по полу около 110 саж.
Адресъ: Екатеринбургъ, спичечная фабр. Степанъ Васильевичъ Логиновъ. Телефонъ № 136.

Фруктово-бакалейный магазинъ
Ф. АБДУЛЛИНА
Главный проспектъ домъ Иванова
Телефонъ № 651
Получены сладкіе Апельсины, Яблоки.

ВЕЛОСИПЕДЫ
ШИНЫ И ЧАСТИ КЪ НИМЪ,
Автомобильное масло Гаргайль.
галстуки, перчатки
Р. ШГРОЛЬ.
Продажа автомобилей
На велосипеды допускается разсрочка.

УРАЛЬСКІЕ и СИБИРСКІЕ
ЦВѢТНЫЕ КАМНИ
П. Е. НУРОВА.
Покровскій пр. Телеф. № 489.

ВИННО-ГАСТРОНОМИЧЕСКІЕ МАГАЗИНЫ
М. В. ТОПОРИШЕВА
Ежедневно свѣжая—чайная колбаса и сосиски. Мясные консервы: языкъ, щи, борщъ, супъ съ куриц. сосиски, ветчина и др.

ВЕЛОСИПЕДЫ
ШИНЫ, ЧАСТИ.
РАЗНАГО РОДА
„МУЗЫКА“
Е. Г. РЫВКИНЪ
Успенская 13. Успенская 12.
Допускается „РАЗСРОЧКА“.

ПРОСИМЪ ОЗНАКОМИТЬСЯ
СЪ НОВѢЙШЕЙ ТОЛЬКО ЧТО ВЫПУЩЕННОЙ ШВЕЙНОЙ МАШИНОЙ XX-го ВѢКА
«66»
ДЕМОНСТРИРУЕТСЯ ВО ВСѢХЪ НАШИХЪ МАГАЗИНАХЪ
ИЛЛЮСТРИРОВАННЫЙ КАТАЛОГЪ БЕЗПЛАТНО.
КОМПАНІЯ ЗИНГЕРЪ

МАГАЗИНЪ П. Д. ГУСЬКОВА
въ Екатеринбургѣ, Пушкинская 3, ТЕЛЕФОНЪ № 638
КЪ ВЕСЕННЕМУ СЕЗОНУ получены новыя элегантныя матеріи
ВЪ БОЛЬШОМЪ ВЫБОРѢ русскихъ и англійскихъ фабрикъ
ДЛЯ ПРІЕМА ЗАКАЗОВЪ
МУЖСКОГО ПЛАТЬЯ
ГРАЖДАНСКАГО и ВОЕННОЙ ФОРМЫ.

Въ центрѣ города
Сдается подъ квартиру
двухъ-этажный домъ въ 16 комнатъ, годный для конторы. Можно раздѣлить на 2 отдѣльныя квартиры. Адр. въ к-рѣ газеты

Требуются:
МАСТЕРЪ ПО МЕХАНИЧЕСКОЙ ОБРАБОТКѢ МЕТАЛЛОВЪ И
опытные слесаря, токаря и кузнецы,
на хорошія условія.
Предложенія съ указаніемъ прежней работы, получаемаго вознагражденія, рекомендаціями и проч. направлять по адресу: г. Екатеринбургъ, почтов. ящикъ № 44.

Продается дача
благоустроенная на берегу озера Шарташъ мѣсто 759 к. с. и рядомъ мѣсто для дачи 637 к. с. бывшее Монкевичъ нынѣ Мальмъ. О цѣнѣ справиться у А. Х. Пермина Екатеринбургъ Ломаевская улица № 7 телефонъ № 553.

Оптикъ А. ЛИЛЛИЦЪ.
СПЕЦІАЛЬНО
Очки Пенсне.
ПО РЕЦЕПТАМЪ Г. Г. ВРАЧЕЙ.
Екатеринбургъ, Главный проспектъ, домъ Жирякова.

БѢЛЬЕ и КОНФЕКЦІОНЪ
готовое и на заказъ
Игнатія Генриховича Перетцъ
Новый Гостиный Дворъ противъ Кафедральнаго Собора.

ВНОВЬ ОТКРЫТЪ МАГАЗИНЪ
ГОТОВАГО МУЖСКАГО и ДАМСКАГО ПЛАТЬЯ
З. Ф. СЕНИЛОВА
Екатеринбургъ, новый гостиный дворъ, противъ Кафед. Собора.
Имѣются въ большомъ выборѣ матеріалы русскихъ и заграничныхъ фабрикъ для пріема заказовъ Мужскаго, Дамскаго и Военнаго платья. Формы всѣхъ родовъ.
Цѣны внѣ конкуренціи. Телефонъ № 5

Фруктово-Колоніальные магазины
„Т-ва Ф. Ш. Богатіевъ съ С-ми“
г. ЕКАТЕРИНБУРГЪ.
Ежедневное полученіе
свѣжихъ ОГУРЦОВЪ
редисъ и САЛАТЪ.

Аптекарскій МАГАЗИНЪ
Телеф. № 471 Провизора З. І. Варшавскаго Телеф. № 471
МУЖСКІЕ ПРЕДОХРАНИТЕЛИ И ЖЕНСКІЕ
Новѣйшія радикальныя средства отъ ревматизма, геморроя и катарра желудка.
Вуки „Вечеровъ“—радикальное средство противъ геморроя.
Главн. пр. № 40, рядомъ съ гост. Подо-Ресиъ противъ Свер. Гор. театр

ПРИБОРЫ
ПОСЛѢДНИХЪ ВЫПУСКОВЪ
ОКОННЫЕ, ДВЕРНЫЕ и ПЕЧНЫЕ.
СКЛАДЪ Тульскихъ, Ярославскихъ, Московскихъ и заграничн.
СКОБЯНЫХЪ ТОВАРОВЪ
МАГАЗИНЪ
Э. КИСЕЛЬМАНЪ
Екатеринбургъ, противъ главн. магаз. Второва. Телеф. № 372.

Типографія газеты «Уральская Жизнь», Екатеринбургъ, Гоголевскій пр., № 42.