Среда, 27-го августа 1908 года

ГОДЪ ИЗДАНІЯ ДЕСЯТЫЙ.

УРАЛЬСКАЯ ЖИЗНЬ

газета общественная, литературная и экономическая,

выходитъ ежедневно, исключая дней послѣпраздничныхъ, въ Екатеринбургѣ.

№ 187.

Подписная цѣна съ доставкой и пересылкой

На годъ . . . . . 7 р. — к.	На 6 мѣсяцевъ . 4 р. — к.	На 1 мѣсяцъ . . — р. 90 к.
На 3 мѣсяцевъ . 5 р. — к.	На 3 мѣсяца . . 2 р. 50 к.	За границу на годъ 14 р. — к.

Подписываться можно на всѣ сроки, но не иначе, какъ съ 1-го числа каждаго мѣсяца.

Для годовыхъ подписчиковъ допускается разсрочка: при подпискѣ—3 руб., въ 1-му апр. —2 руб., 1-му авг.—2 руб.

За перемѣну адреса уплачивается 30 коп. и прилагается печатный адресъ.

Отдѣльные номера газеты по 5 коп.

Объявленія

для помѣщенія въ газетѣ принимаются за плату на первой страницѣ по 30 коп. за строку петита или мѣсто, ею занимаемое, и на послѣдней страницѣ по 15 коп. за строку. Для лицъ, имущихъ занятій, съ установленной за объявленія платы дѣлается большая скидка.

Объявленія изъ раіона Европейской Россіи принимаются: въ конторахъ объявленій Торг. Дома Л. и Э. Метцль и Ко, Л. Шабертъ, Н. П. Гольдина, Бруно Валентини.

За разсылку отдѣльн. объявленій при газетѣ нѣс. не болѣе 1 лота взимается по 10 р. за каждую тыс. экз.

Отъ редакціи.

Доставляемыя въ редакцію статьи и всякаго рода замѣтки должны быть съ подписью автора, точнымъ адресомъ его и обозначеніемъ условій. Всѣ рукописи могутъ быть исправляемы по усмотрѣнію редакціи. Мелкія статьи и замѣтки, не принятыя редакціей, уничтожаются.

Продолжается подписка на газету „Уральская Жизнь“ съ 1-го сентября до конца года 2 руб. 50 к.

Въ магазинѣ Готоваго платья

М. Н. Фоменко

въ Екатеринбургѣ и Оренбургѣ.

Для осенняго сезона полученъ большой выборъ мужскаго и дамскаго готоваго платья.

Для пріема заказовъ имѣются матеріалы лучшихъ англійскихъ фабрикъ

Телефонъ ЦѢНЫ БЕЗЪ ЗАПРОСА. № 284.

ЛЕЧЕБНИЦА болѣзней ЗУБОВЪ

подъ управленіемъ городского врача И. Г. УПОРОВА.

У КАМЕННАГО МОСТА на Покр пр., д. Пѣшикова, рядомъ съ д. Поклевскаго-Козелъ.

ЛЕЧЕНІЕ:

ХИРУРГИЧЕСКІЯ ОПЕРАЦІИ ВЪ ПОЛОСТИ РТА

удаленіе зубовъ безъ боли, искусственные зубы, пломбированіе гуттаперчей, цементомъ, амальгамой, фарфоромъ и золотомъ.

Пріемъ отъ 8 час. утра до 6 ч. веч. Такса утверждена Врачебн. Отдѣленіемъ

Искусственные зубы отъ 1 р. 50 к. за зубъ. Совѣтъ и леченіе 50 к

Требуется отвѣтственный приказчикъ

съ залогомъ отъ 1000 до 2000 руб.

для завѣдыванія винно-бакалейнымъ отдѣленіемъ Чусовского Общества Потребителей при Чусовскомъ заводѣ. Вознагражденіе 600 руб. въ годъ при готовой квартирѣ, отопленіи и освѣщеніи и 2½% съ выручки. Годовой оборотъ отдѣленія достигаетъ 90 тысячъ рублей. Съ предложеніями обращаться въ Правленіе Общества въ Чусовскомъ заводѣ Пермской губ.

Ресторанъ 1-го класса

Прогрессъ

открытъ ежедн. до 3 ч. ночи.

Обѣды:

съ 1 ч. дня изъ 2-хъ блюдъ 60 к., 3-хъ—75 к., 4-хъ и чашка кофе--1 р

Самая свѣжая провизія.

При ресторанѣ меблированныя комнаты.

Телефонъ № 223. Съ почтеніемъ *Товарищество.*

Въ большомъ выборѣ

ранцы, сумки, ремни для книгъ, ножи, перчатки, календари

„Товарищъ“ и „Подруга.“

У Бр. Агафуровыхъ.

Модно-галантерейный и мануфактурный магазинъ

И. М. КАРЕЛОВА

Новый Гостиный дворъ.

ИМѢЮТСЯ ВЪ БОЛЬШОМЪ ВЫБОРѢ:

кружева, отдѣлки шелковыя, плетеные шарфы и косынки.

ЦѢНЫ САМЫЯ УМѢРЕННЫЯ.

Магазинъ готоваго платья

С. В. РЫБАКА

Екатеринбургъ, Нов. Гостиный № № 15—18.

Полученъ громадный выборъ мужского, дамскаго и дѣтскаго готоваго платья.

Цѣны самыя дешевыя.

ВЪ Г. КАМЫШЛОВѢ

вольнопрактикующіе

Врачъ **С. Н. Чернавинъ.** Внутреннія болѣзни, дѣтскія и сифилисъ. Пріемъ больныхъ ежедневно съ 9½—11½ ч. утра и съ 5—6 ч. дня.

Акушерка **В. А. Чернавина.** Практикуетъ на домахъ.

Съ остро-заразными болѣзнями у себя въ квартирѣ не принимаетъ

Выѣздъ въ уѣздъ по соглашенію. Торгов. ул. (за Александровск. площ.) флигель при домѣ о. Арк. Чернавина.

Первая **Зубная лечебница** Телефонъ № 229.

подъ управленіемъ врача С. А. АРХИПОВА

Домъ И. И. Ермолаева, Покровскій просп. и уг. Успенской, наискось магазина Бр. АГАФУРОВЫХЪ.

Пріемъ ежедн. отъ 8 ч. утра до 6 ч. в. по таксѣ утверж. Врачеб. Отдѣленіемъ.

Хирургическія операціи, касающіяся полости рта

Леченіе, пломбированіе зубовъ цементомъ, амальгамой, золотомъ и т. д. УДАЛЕНІЕ ЗУБОВЪ БЕЗЪ БОЛИ (подъ наркозомъ) и ИСКУССТВЕННЫЕ ЗУБЫ: отъ 1 р. 50 к. за зубъ, на каучукѣ и золотѣ, золотыя коронки и штифтовые зубы искусственное небо (обтураторы). Совѣтъ и удаленіе зуба 50 к.

ЭЛЕКТРО-ЛЕЧЕБНЫЙ КАБИНЕТЪ

Доктора А. Д. Левензона.

бывшаго аспиранта дерматологической клиники профессора Ланга и поликлиники мочеполовыхъ болѣзней профессора фонъ-Фрюнъ въ Вѣнѣ.

Спеціально болѣзни кожи, мочеполовыя, венерическія, сифилисъ и нервныя разстройства половой сферы (послѣдствія онанизма, половое безсиліе).

Примѣненіе новѣйшихъ методовъ изслѣдованія и лѣченія: (эндо-цистоскопія освѣщ. канала и пузыря электрическимъ свѣтомъ) гальвано-фарадизація и косметическія операціи электролизомъ.

Пріемъ больныхъ ежедневно отъ 9 до 12 час. утра и отъ 5 до 8 час. веч. Женщинъ и дѣтей отдѣльно отъ 3½ до 4½ дня.

Отъ 12 до 2 час. дня электризаціонный кабинетъ открытъ исключительно только для нервныхъ больныхъ (истерія, неврастенія, параличи невральгіи, мышечная, апрофія). Леченіе Комбинированнымъ токомъ.

Адресъ: Улица Гоголя, д. № 16.

ПАЛЕ-РОЯЛЬ

Петербургскій Ресторанъ

ПАЛЕ-РОЯЛЬ

ПЕТЕРБУРГСКІЙ РЕСТОРАНЪ

Дирекція Г. А. Дубинина.

ОТКРЫТЪ ДО 3-хъ ЧАС. НОЧИ.

Ежедневно Грандіозный Дивертисментъ

подъ управленіемъ Л. А. Терской. Начало въ 10½ ч. веч.

Анонсъ.

Въ непродолжительномъ времени состоятся дебюты артистовъ: вновь приглашеннаго знаменитаго неподражаемаго современнаго куплетиста (типа Босяка) Сергѣя Сокольскаго. Извѣстной французской субретки М-ль Торжетъ. Лирической пѣвицы М-ль Шумской и другихъ артистовъ и оркестра музыки

ПАЛЕ-РОЯЛЬ

За прекращеніемъ торговли

ПРОДАЕТСЯ СЪ БОЛЬШОЙ СКИДКОЙ

товаръ, находящійся въ магазинѣ каменныхъ и ювелирныхъ издѣлій

бывшей фирмы Н. Осиповъ и К°

и продается дѣло

Покровскій просп. домъ Петрова.

ТОВАРИЩЕСТВО

„В. Я. Атаманова Н-ки“

въ Екатеринбургѣ.

ЗА ПРЕКРАЩЕНІЕМЪ МАНУФАКТУРНОЙ ТОРГОВЛИ

ЦѢНЫ НА МАНУФАКТУРНЫЙ ТОВАРЪ

ПОНИЖЕНЫ.

Легко-пассажирское пароходство

М. К. КАШИНОЙ

содержитъ ежедневное безпересадочное сообщеніе между Пермью и Рыбинскомъ пароходами американскаго типа.

Отправленіе изъ Перми до Рыбинска и попутныхъ пристаней въ 9 час. веч

Грузы принимаются на всѣ пристани рѣкъ Камы, Волги, Вятки, Бѣлой Ветлуги, Суры, Оки и водой до Москвы и портовъ Каспійскаго моря и на всѣ ст. Россійскихъ жел. дорогъ.

ПОЧТОВО-ПАССАЖИРСКОЕ ПАРОХОДСТВО

ТОРГОВЫЙ ДОМЪ

Ф. и Г. Бр. Каменскіе

въ навигацію 1908 года

совмѣстно съ пароходствомъ Акц. Общ. И. Любимовъ и К° устанавливаетъ двѣ линіи

ЕЖЕДНЕВНО

почтово-пассажирскую между Н.-НОВГОРОДОМЪ, КАЗАНЬЮ и ПЕРМЬЮ и пассажирскую безпересадочную между Н.-НОВГОРОДОМЪ, КАЗАНЬЮ и ПЕРМЬЮ.

Почтовые пароходы въ 5 час. дня. Пассажирскіе пароходы въ 11 час утра

Пассажирскіе изъ КАЗАНЬ, Н.-НОВГОРОДЪ

Сибирскій Коммиссіонный Домъ „ИВАНЪ ОШУРКОВЪ“

въ Екатеринбургѣ. Архіерейская ул. соб. д. № 7.

принялъ вновь представительства: 1) первоклассной фирмы І. Ц. Мартини въ Шлотгеймѣ. Ремни приводные высокаго качества верблюжьи, бумажные, пеньковые, элеваторные и др. 2) Генрихъ Клееръ Франкфуртъ а/м. Автомобили легкаго типа. На выписку съ фабрики цѣною отъ 1500 руб. Цѣны на ремни для перепродавцевъ на выписку фабричныя. Условія льготныя. Ожидается партія ремней на складѣ. Первой обязанностью считаемъ предложить наши ремни Г.г. перепродавцамъ таковыхъ и въ случаѣ только отклоненія нашихъ предложеній, мы дадимъ всѣмъ потребителямъ оптовыя скидки.

Телефонъ 365.

Пермское Инженерное Товарищество

ЕКАТЕРИНБУРГСКОЕ ОТДѢЛЕНІЕ

ПРЕДСТАВИТЕЛЬ ЭЛЕКТРО-МЕХАНИЧЕСКИХЪ ЗАВОДОВЪ Акціонернаго Общества

„ВОЛЬТА“.

Покровскій пр., д. Линдеръ. Телефонъ № 242.

Объявленіе

На основаніи ст. 8 Полож. о церк.-приход. попеч., Предсѣдатель Екатерининскаго церковно-приходскаго Попечительства приглашаетъ прихожанъ Екатерининскаго прихода пожаловать 31 августа 1908 г. послѣ литургіи въ Екатерининскій Соборъ на Общее Собраніе прихожанъ для выбора Предсѣдателя Попечительства и для обсужденія вопроса, по поводу заявленія церковнаго старосты о нуждахъ Храма.

Предсѣдатель Попечительства Н. СМИРЕНСКІЙ.

Пивной залъ

Bier Halle

пивовареннаго завода М. И. Гребеньковой

Bier vom Fass.

Продажа пива кружками изъ бочки Уг. Главнаго пр. и Водочной ул. домъ І. В. Старикова № 55—127. Роскошная обстановка, электрическое освѣщеніе. Всевозможныя закуски, минеральныя воды. Лучшія столичныя русскія, нѣмецкія и польскія газеты, мѣстныя и заграничныя.

Химико-бактеріологическая лабораторія

Л. Френкель

переведена на Коробковскую ул., № 7, телефонъ № 447 Медицинскія и техническая изслѣдованія.

Представительство и складъ (исключительное на Уралѣ) Московскаго хим. бактер. института чистой культуры для истребленія крысъ и мышей. Полное оборудованіе лабораторій горныя и др. представительство принадлежностей для нихъ первоклассной фирмы Ф. Гугергофъ. Проекты и смѣты по оборудованію.

Лѣчебныя сыворотки

противъ: карлатины, дизентеріи кроваваго поноса, дифтеріи, сочленоваго ревматизма, базедовой болѣзни стафилококковыхъ и стрептококковыхъ заболѣваній и предохранительныя вакцины изготовляемыя московскимъ химико-бактеріологическимъ институтомъ

д-ра Ф. М. Блюменталя,

всегда свѣжія, имѣются на складѣ

ПРИ ВОЗНЕСЕНСКОЙ АПТЕКѢ

Провизоръ *І. Мо Рохлина.*

Водолѣчебницей Д-ра В. А. Доброхотова

за болѣзнію послѣдняго будетъ завѣдывать Д-ръ С. А. АРХИПОВЪ.

При лечебницѣ имѣются: свѣтолѣчебный и электро-массажный (вибраторный массажъ) отдѣлы. Для тяжело-больныхъ имѣются постоянныя кровати. Больные принимаются съ разнообразными хроническими заболѣваніями.

Преимущественно же леченіе означенными физическими методами, рекомендуется при ревматизмахъ, золотухѣ, сифилисѣ, рахитизмѣ, малокровіи ожиреніи, при болѣзнь головныхъ безсонницѣ и прочихъ хроническихъ заболѣваніяхъ.

ЛЕЧЕБНИЦА

В. М. ОНУФРІЕВА

съ постоянными кроватями для беременныхъ рожениць и больныхъ женскими болѣзнями.

Пріемъ приходящихъ больныхъ ежедневно отъ 12 до 3 часовъ дня. Златоустовская улица, собственный домъ, № 50.

ЗУБО-ВРАЧЕБНЫЙ КАБИНЕТЪ

зубного врача

И. Б. ГУРВИЦЪ.

Леченіе, пломбированіе, вставленіе искусственныхъ зубовъ.

Пріемъ отъ 9 ч. у. до 5 часовъ вечера.

Главный пр. д. Ижболдина.

Бывшій ординаторъ Казанской клиники сифилиса и кожныхъ болѣзней.

ДОКТОРЪ

А. Ф. Закожурниковъ.

Спеціально лечитъ эти болѣзни, также бол. мочеваго канала и пузыря и различныя нервныя разстройства половой дѣятельности (неврастенію и слабость). Пріемъ больныхъ ежедневно съ 10 до 2 час. дня и отъ 5 до 8 час. вечера. Женщинъ отъ 2 до 3 час. дня. Клубная улица, домъ Яблонской № 15 д. Ятеоъ.

Докторъ

Д. В. Хиринъ

спец. дѣтскія и внутренція болѣзни

Пріемъ ежедневно: отъ 8½—11 ч. утра и отъ 5—7½ ч. веч. Колобовская, 7, близь Покровскаго просп.

Александръ Васильевичъ

ФРОЛОВЪ

возвратился и пріемъ паціентовъ возобновилъ.

ДОКТОРЪ МЕДИЦИНЫ

В. А. Битный-Шляхто.

Бывш. Ординаторъ Казанской клиники сифилиса кожныхъ и венерическ. болѣзн.

Переѣхалъ въ Никольскую ул. д. Улезко № 6, у Покровскаго просп.

Пріемъ больныхъ по означеннымъ болѣзнямъ, а также болѣзн. пузыря, почекъ и нервн.-разстр. половой сферы для мужчинъ отъ 9—12 ч. утр. и отъ 5—8 ч. веч. женщинъ отъ 3—5 ч. дня. Производство микроскопич. изслѣдованій.

Уроки выразительнаго ЧТЕНІЯ.

Дикція и декламація (Теорія и практика). Приготовленіе къ экзаменамъ въ театральныя училища

А. В. Никитина (Котковичъ).

Солдатская д. № 8, Кронгольда.

КАВКАЗСКІЙ НАТУРАЛЬН.

КОНЬЯКЪ

Д. З. САРАДЖЕВА

ТИФЛИСЪ.

ПРОДАЖА ВЕЗДѢ.

ОПТОВЫЙ СКЛАДЪ ВЪ САМАРѢ.

Зубо-лечебный кабинетъ

С. С. АССА.

Леченіе, пломбированіе и вставленіе искусственныхъ зубовъ.

Пріемъ отъ 9 ч. ут. до 6 ч. веч. Пушкинская улица, собств. домъ № 8, ряд. съ маг. Шварте.

Телефонъ № 177.

Докторъ медицины

Б. М. Левенсонъ.

Глазныя и дѣтскія болѣзни.

Пріемъ больныхъ возобновленъ

9—1 ч. и 5—6 ч. веч.

Главный проспек. д. Ижболдина.

ДОКТОРЪ

К. Н. Калмыковъ.

Акушерство, женскія и внутреннія болѣзни.

ВОЗОБНОВЛЕНЪ пріемъ съ 1 ч. до 2 ч. и съ 5 до 7 ч. вечера.

Златоустовская ул., д. Пономарева, № 53. Телефонъ № 316.

ЗУБНОЙ ВРАЧЪ

А. И. ХРУЩЕВЪ

ПЕРЕѢХАЛЪ

въ д. Петровой, уг. Покровскаго пр. и Колобовской ул., противъ Америк. гостин., черезъ домъ отъ прежней квартиры.

ЗУБО-ЛЕЧЕБНЫЙ КАБИНЕТЪ

Е. О. ШУЛЬМАНЪ

Леченіе, удаленіе, вставленіе искусственныхъ зубовъ.

Пломбированіе цементомъ, различ. металлами и фарфоромъ

Пріемъ ежедневно отъ 9-ти до 5 ч. дня и отъ 7-и до 8 ч. веч.

По праздникамъ отъ 10-ти до 3-хъ ч. Адр. Покровскій пр. № 72 противъ костела, п. Мурза

ВРАЧЪ

В. Г. ЭМАНЪ

Пріемъ больныхъ

ежедневно, кромѣ среды, съ 8 до 9 час. утра и съ 4 до 6 час. вечера.

Фетисовская № 5, телефонъ № 168.

ДОКТОРЪ

И. А. СЯНО.

Акушерство, женскія и дѣтскія болѣзни.

Пріемъ: утромъ ежедневно отъ 9 до 12 ч. вечером. кромѣ пятницъ отъ 5—7 ч. Крестовоздвиженская, уголъ 2-й Береговой, д. Крутикова, близь Сплавного моста. Телефонъ № 289.

Докторъ

Б. М. БРОДОВСКІЙ

ПРИНИМАЕТЪ СПЕЦІАЛЬНО

по болѣзнямъ

ГОРЛА, УХА и НОСА.

отъ 9 до 1 ч. и отъ 5 до 7 ч. веч.

Покровскій пр., близъ Каменнаго моста, домъ Гефмейстера № 35.

ГРАЖДАНСКІЙ ИНЖЕНЕРЪ

ГОРОДСКОЙ АРХИТЕКТОРЪ

Ив. Каз. Янковскій.

Проекты и разсчеты на всѣ гражд. сооруженія (разсчеты церквей, центральнотопленія, разсчеты водопровод. и канализаціи. сѣтей). Клубная, 34

П. Ф. Давыдовъ.

Техническія конторы и склады техническихъ принадлежностей Екатеринбургѣ, Перми и Тюмени.

Арматура завода «Ф. Гакенталь и К-о“ въ Москвѣ для паровыхъ машинъ, котловъ, водопроводовъ и проч.

Сталь сталелитейныхъ заводовъ Польдигютте инструментальная и буровая всѣхъ размѣровъ (полный ассортиментъ на складахъ).

Насосы американскіе Компаніи „Вортингтонъ“ паровые, шахтные, приводные, а также крыльчатые „Альвейлеръ“, „Мембранъ“ и „Колоніаль“.

Трубы газо и паро-проводныя и дымогарныя и принадлежности къ нимъ (исключительно завода Гульдшинскаго С--вья).

Инструментъ слесарный, столярный, токарный и кузнечный англійскій, нѣмецкій и друг.

Подпильники англійскіе и американскіе

Ремни кожанные и верблюжьей шерсти.

Асбестовыя и резиновыя издѣлія для техническихъ цѣлей.

Металлы: фосфористыя бронзы, олово, цинкъ свинецъ, сюрьма.

Всѣ принадлежности для водопроводовъ и устройства ветеръ-клозетовъ.

Выписка всевозможныхъ машинъ и станковъ.

РУССКОЕ ТОВАРИЩЕСТВО ТОРГОВЛИ МЕТАЛЛАМИ

Износковъ, Зуккау и К°

настоящимъ увѣдомляетъ, что имъ открытъ при складѣ отдѣлъ по продажѣ производства завода Т-ва свинцовой промышленности «Діана» въ Ригѣ. Дробь высшаго качества, шлифованная, чистая. Картечь. Рольный свинецъ трубы свинцовыя и пломбы діам. 17 мм.

Съ требованіями и запросами обращаться въ Екатеринбургскую Контору Т-ва Износковъ, Зуккау и Ко, Покровскій пр., д. Н. М. Королькова.

Верхъ-Исетскій театръ

Въ среду, 27 августа 1908 года

АНИМАТОГРАФОМЪ

г. Павлова во второй и послѣдній разъ

будетъ демонстрировано

Цивилизація человѣческаго звѣрства.

Сеансъ будетъ по совершенно новой программѣ изъ 11 отдѣленій.

Концертный залъ Обухова 6-ый Маклецкаго,

Въ среду 27-го августа с. г.

состоится большой опero-синематографическій СЕАНСЪ въ 3-хъ отдѣленіяхъ. Новое Американское изобрѣтеніе

„ОПЕРОМЕГАФОНЪ“

(Поющая и говорящая живая фотографія) подъ упр. изв. демонстр. **Брауна.** Какъ болѣе замѣчательныя картины въ сегодняшній сеансъ будутъ показаны слѣдующія: изъ поющихъ картинъ извѣстн. куплетистъ Сарматовъ. Характер. дуэтисты Чеботаевы. Новость! Поющая и танцующая **свинья.** Теноръ **Изинатело** и много др. **Путешествіе по Шотландіи** (въ краскахъ). Поджогъ синематогр. фабрики Бр. Пате въ Парижѣ и грандіоз. пожаръ на фабрикѣ. Ужасное преступленіе „судохозяина и гибель судна „Чайка“. Парижскіе апаши. Новый союзъ грабит. и убійцъ, наводящій ужасъ на весь Парижъ и масса др. картинъ. Подр. въ афишахъ и программахъ. Во время сеанса и антракт, игр. оркестръ музыки. Начало въ 9 ч. веч. Дирекція Брауна.

Харитоховскій садъ.

Въ среду, 27 августа

ДИВЕРТИСМЕНТЪ

ПРИ УЧАСТІИ

НАТАЛЬИ МИХАЙЛОВНЫ

ПУШКИНОЙ

а также участвуютъ всѣ артисты

ВЪ ЗАКЛЮЧЕНІЕ

АНИМАТОГРАФЪ.

АНОНСЪ: Въ непродолжительномъ времени состоится БЕНЕФИСЪ несравненной Н. М. Пушкиной.

Екатеринбургское Общество В. В. приказчиковъ

ОТКРЫВАЕТЪ

ВЕЧЕРНІЕ КУРСЫ

бухгалтеріи коммерческой корреспонденціи и ариѳметики и всеобщей географіи

въ помѣщеніи Торговой школы.

Курсы будутъ вестись подъ наблюденіемъ г. Инспектора Торговой школы А. П. Вышемірскаго г.г. преподавателями В. И. Гордѣевымъ и А. В. Алексѣевымъ. Плата за весь курсъ по 4 предметамъ съ членовъ О-ва 7 р., съ постороннихъ 15 руб. Начало курсовъ 10 сентября с./г. Запись принимается въ помѣщеніи Правленія О-ва (ул. Тихв ул. и Главн. просп., д. Ижболдиныхъ) ежедневно съ 10 ч. утра до 9 часовъ вечера.

Правленіе О-ва

Екатеринбургъ, 27 августа

Наши кооперативы.

Пермская губернія переживаетъ теперь весьма интересную стадію чрезвычайно быстраго возникновенія и развитія разнаго рода кооперативовъ. Почти каждый день мы узнаемъ объ организаціи все новыхъ и новыхъ кооперативовъ: сельскохозяйственныхъ, потребительныхъ, кредитныхъ, мелкихъ и крупныхъ артелей, товариществъ и т. п. Пробудившееся народное самосознаніе ищетъ въ организаціи кооперативовъ выхода изъ тяжелыхъ условій жизни. Вотъ почему мы наблюдаемъ, что кооперативное движеніе захватываетъ уже обширные слои сельскаго населенія, заводскихъ жителей, ремесленниковъ—кустарей, причемъ наряду съ массой мелкихъ кооперативовъ создались и дѣлаются уже попытки создать мощныя организаціи, захватывающія цѣлыя заводскія производства.

Чтобы судить о размѣрахъ движенія, достаточно указать на то, что за два послѣднихъ года въ губерніи возникло приблизительно столько же новыхъ потребительныхъ обществъ, сколько учреждено ихъ было за весь предшествующій сорокалѣтній періодъ, причемъ кооперативное движеніе въ этомъ дѣлѣ проникло, если такъ можно выразиться, въ самую толщу народныхъ массъ, въ среду земледѣльческаго населенія, туда, гдѣ всего сильнѣе сказывается зависимость потребителя отъ торговца—посредника. Далѣе, менѣе чѣмъ десять лѣтъ тому назадъ, у насъ не было совсѣмъ сельскохозяйственныхъ обществъ и о нихъ мало кто зналъ въ губерніи, теперь же ихъ имѣется уже около 50, причемъ сѣть ихъ раскидывается почти по всей территоріи губерніи, а полезная дѣятельность этихъ симпатичныхъ организацій нашла такія яркія доказательства на бывшемъ нынѣшнимъ лѣтомъ въ Перми первомъ съѣздѣ пермскихъ сельскохозяйственныхъ обществъ. Въ области народнаго кредита возникновеніе новыхъ кооперативовъ—кредитныхъ товариществъ по закону 7 іюня 1904 г. сдѣлало также громадные успѣхи и по своей численности и размѣрамъ операцій эти товарищества превзошли теперь уже много лѣтъ существовавшія у насъ хилыя ссудо-сберегательныя товарищества. Кредитные кооперативы, идя на встрѣчу запросамъ жизни, смѣло разрушали тѣсные предѣлы своихъ казенныхъ „нормальныхъ“ уставовъ, включая въ объемъ дѣятельности такія существенно важныя для крестьянства операціи, какъ посредничество по продажѣ сельскохозяйственныхъ произведеній, кустарныхъ издѣлій, по закупкѣ для своихъ членовъ сельскохозяйственныхъ машинъ и орудій, сырья и продуктовъ потребленія, по залогу хлѣба и т. п. Эти же самые кредитные кооперативы являются весьма цѣнными сотрудниками земства при оказаніи имъ по мощи населенію на покупку лошадей, кровельнаго желѣза и т. п.

Сельскохозяйственныя и потребительныя общества и кредитныя товарищества, въ стремленіи расширить объемъ своихъ задачъ и возможно полнѣе отозваться на нужды населенія, приходятъ въ соприкосновеніе, и нерѣдко можно наблюдать, что сельскохозяйственное общество или кредитное товарищество принимаетъ характеръ потребительнаго кооператива. Въ свою очередь потребительное общество или сельскохозяйственное ищутъ связи съ кредитной организаціей. Это оригинальное явленіе доказываетъ, что существующіе нынѣ разнаго рода нормальные уставы уже не отвѣчаютъ потребностямъ жизни и что современныя условія ясно говорятъ о необходимости созданія новаго типа кооперативовъ, которые бы объединяли въ собѣ какъ кредитныя, такъ и потребительныя функціи и давали бы возможность безъ бумажныхъ ненужныхъ подраздѣленій, безъ разбрасыванія интеллигентныхъ силъ, сосредоточить въ одномъ учрежденіи всѣ тѣ задачи, которыя нынѣ выполняются потребительными и сельскохозяйственными обществами и кредитными товариществами.

Быстрый ростъ нашихъ кооперативовъ неизбѣжно вызываетъ необходимость разумнаго ими руководительства, для проведенія въ ихъ дѣятельности лучшихъ кооперативныхъ идей. Въ противномъ случаѣ населеніе немного выиграетъ, если у насъ будетъ масса кооперативовъ, но они будутъ представлять изъ себя тѣхъ же барышниковъ, отъ гнета которыхъ призваны избавить народъ. Только тогда наши кооперативы встанутъ на прочную почву и привлекутъ симпатіи населенія, когда они ясно сознаютъ себя организаторами общественнаго хатактера, когда въ жизни ихъ узко—эгоистическіе интересы небольшой группы лицъ будутъ всегда отступать передъ интересами трудящейся массы. Московскій кооперативный съѣздъ единодушно высказался за то, чтобы кооперативы не превращались въ коммерческія предпріятія и чтобы они также помнили о необходимости культурной работы и затрачивали на это, не жалѣя, часть своихъ прибылей.

Но для того, чтобы пермскіе кооперативы пошли по этой дорогѣ и не сбивались съ нея, имъ всѣми силами необходимо стремиться къ объединенію и къ созданію такой союзной организаціи, которая всегда могла бы бороться за проведеніе въ жизнь задачъ истинной коопераціи. Въ этомъ задача ближайшаго будущаго.

Телеграммы

(С.-Петерб. Телеграфн. Агентства).

ПРИДВОРНЫЯ ИЗВѢСТІЯ.

ПЕТЕРБУРГЪ. 24 августа, въ воскресенье, на императорской яхтѣ „Штандартъ“ была совершена обѣдня, за которой присутствовали Ихъ Величества Государь Императоръ и Государыня Императрица съ Августѣйшими дѣтьми На богослуженіи присутствовали сопровождающія Ихъ Величества въ плаваніи лица свиты, флагъ-капитанъ Его Величества, командиръ, офицеры и команда яхты, также командиръ и команда судовъ эскадры.

АДМИНИСТРАТИВНЫЯ ИЗВѢСТІЯ.

ПЕТЕРБУРГЪ. Министерство торговли по соглашенію съ министерствомъ внутреннихъ дѣлъ совершенно воспретило продажу папиросныхъ гильзъ въ коробкахъ со вложеніемъ въ нихъ какихъ-либо предметовъ, за исключеніемъ деревянныхъ и стеклянныхъ мундштуковъ, палочекъ для набивки и ваты. Для проведенія въ дѣйствіе этого запрещенія назначенъ срокъ для торговцевъ 3-хъ мѣсячный и для фабрикантовъ мѣсячный.

ЖИЗНЬ ШКОЛЫ.

ПЕТЕРБУРГЪ. Министерствомъ народнаго просвѣщенія, согласно избранію попечительнаго совѣта московскаго городского народнаго университета имени Шанявскаго, утвержденъ въ должности предсѣдателя совѣта профессоръ Ротъ.

Министерство торговли предложило совѣту и правленію варшавскаго политехническаго института озаботиться осенью текущаго года пріемомъ въ институтъ студентовъ на первый курсъ всѣхъ отдѣловъ. Чтеніе лекцій предположено начать 10 октября. Временно откомандированные въ донской политехникумъ профессора вызваны обратно въ Варшаву. Оставленныя ими кафедры замѣщаются соотвѣтственными спеціалистами.

ЯРОСЛАВЛЬ. Въ селѣ Ермаковѣ, пошехонскаго уѣзда, состоялось открытіе 1-й въ губерніи школы молочнаго хозяйства для крестьянъ въ спеціально выстроенномъ для школы казенномъ зданіи.

СЛАВЯНСКЪ. (Харьковской губ.) На частныя средства открыто среднее коммерческое училище.

КАЗАНЬ. Подъ предсѣдательствомъ управляющаго губерніей съ участіемъ попечителя учебнаго округа, директоровъ среднихъ учебныхъ заведеній и полицеймейстера состоялось совѣщаніе о мѣрахъ къ поднятію нравственнаго уровня учащихся среднеучебныхъ заведеній. Одобрены правила, выработанныя совѣщаніями директоровъ, относительно посѣщенія театровъ, клубовъ, садовъ и кинематографовъ. Установлены правила посѣщенія учащимися гуляній и катковъ Безусловно воспрещено посѣщеніе трактировъ, ресторановъ, пивныхъ, кинематографовъ и увеселительныхъ садовъ Полиціи предложено усилить надзоръ за учащимися въ публичныхъ мѣстахъ.

ЕКАТЕРИНОСЛАВЪ. Подъ предсѣдательствомъ управляющаго губерніей состоялось совѣщаніе изъ представителей гражданскаго и учебнаго начальства. Выработаны и разосланы правила внѣшкольнаго поведенія учащихся. Обращено особое вниманіе на поведеніе учащихся на улицахъ и въ общественныхъ мѣстахъ, на посѣщеніе публичныхъ собраній, театровъ и садовъ, на ученическія квартиры и ни исполненіе религіозныхъ обязанностей.

ВЫСТАВКИ И ЯРМАРКИ.

ИНЖНІЙ—НОВГОРОДЪ. Ярмарка оффиціально закрыта. Торговля продолжается.

СИМБИРСКЪ. Открыта симбирская сельско-хозяйственная и кустарно-промышленная выставка, устроенная въ ознаменованіе 50-ти лѣтія существованія мѣстнаго общества сельскаго хозяйства. Открылась симбирская ярмарка „Иванъ Постный“. Благодаря выставкѣ съѣздъ покупателей большой. Бойко торгуютъ мануфактурой. Цѣны на бумажные товары ниже прошлогоднихъ. Приведены для продажи заводскія лошади.

АРМАВИРЪ. Начальникомъ области въ станицѣ Вознесенской открыта выставка сельско-хозяйственныхъ продуктовъ мѣстнаго производства. Собравшіеся на выставку собрали для скорѣйшаго осуществленія проекта воздушнаго корабля системы Татаринова 350 руб., сборъ продолжается.

ПОЖАРЫ.

НОВОЧЕРКАССКЪ. Въ слободѣ Карповкѣ 2-го донскаго округа на паровой молотилкѣ произошелъ пожаръ, уничтожившій 23 двора, много хлѣба, сѣна, хозяйственнаго инвентаря, птицъ и лошадей. Погорѣльцы остались безъ крова.

БЕРДИЧЕВЪ. Отъ неисправности электрическаго освѣщенія сгорѣлъ за 2 часа до начала спектакля театръ.

КАТАСТРОФА.

ГЕЛЬСИНГФОРСЪ. Въ Выборгѣ. въ половинѣ 2-го часа ночи, буксирный пароходъ наѣхалъ на лодку съ 2-мя офицерами и 4-мя матросами стоявшаго на рейдѣ миноносца „Внушительный“. Утонулъ поручикъ Константинъ Федоровъ; остальные спасены подоспѣвшими на лодкѣ констаблемъ и таможеннымъ сторожемъ. Поиски утонувшаго остались безрезультатными. Вытребованъ водолазъ.

ЭПИДЕМІИ.

ОРЕЛЪ. Бактеріологическимъ изслѣдованіемъ установленъ первый холерный случай въ селѣ Боркахъ, ливенскаго уѣзда. Заболѣвшая умерла. Зараза занесена изъ Воронежа, откуда покойная пришла съ богомолья. Новыхъ случаевъ заболѣваній не наблюдается.

КОСТРОМА. Отъ 23 по 24 августа въ Костромѣ заболѣло 11, умерло 4; въ Космынинѣ, костромской губ., заболѣлъ 1, умеръ 1; въ Нерехтѣ умеръ 1; въ макарьевскомъ уѣздѣ заболѣлъ 1, умеръ 1.

ЯРОСЛАВЛЬ. За недѣлю съ 17 по 24 августа во всей губерніи заболѣло 29, умерло 16: съ начала эпидеміи заболѣло 54, умерло 29

РОМАНО-БОРИСОГЛѢБСКЪ. 22 августа заболѣваній было 8, смертныхъ случаевъ 5, всѣ заболѣвшіе—рабочіе льняной мануфактуры.

УРАЛЬСКЪ. Въ Гурьевѣ 24 августа заболѣло 26, умерло 6; ранѣе заболѣло 4.

КЕРЧЪ. Вновь заболѣло 2, умерло 2, всего съ начала эпидеміи заболѣло 18, умерло 10.

ЕКАТЕРИНОСЛАВЪ. Въ городѣ умерло 4, больныхъ 12. На станціи Попасной заболѣлъ почтальонъ.

КІЕВЪ. 23 и 24 августа умерло 3, съ начала эпидеміи заболѣло 22, умерло 11; въ Бѣлой Церкви умерло 22.

САМАРА. За истекшую недѣлю заболѣло въ Самарѣ 19, въ губерніи 49, умерло въ Самарѣ 14, въ губерніи 23.

ТИФЛИСЪ Заболѣло въ Тифлисѣ 2, въ уѣздѣ 11, умерло 8. Въ виду появленія холеры въ мѣстности Карязы среди переселенцевъ туда выѣхала особая комиссія во главѣ съ губернскимъ врачемъ

СУДЪ.

РИГА. Послѣ 3-хъ дневнаго разбирательства дѣла о революціонномъ движеніи въ газенпотскомъ уѣздѣ въ 1905 году рижскій военный судъ приговорилъ главнаго руководителя движенія ветеринарнаго врача Адольфа Гертеля къ смертной казни, 3-хъ обвиняемыхъ къ каторгѣ на 4 года, 5-хъ къ ссылкѣ, 8 оправданы. Подсудимые обвинялись, что, состоя членами преступнаго сообщества съ цѣлью учрежденія въ Курляндіи латышской соціалъ-демократической республики, собрали вооруженныхъ крестьянъ, сожгли помѣщичьи усадьбы, разрушили желѣзнодорожное полотно, оказали сопротивленіе войскамъ и блокировали Газенпотъ.

НАПАДЕНІЯ, ГРАБЕЖИ, ОБЫСКИ И АРЕСТЫ

ХАРЬКОВЪ. Утромъ 24 августа въ Сычевскомъ переулкѣ въ домѣ одного мясопромышленника съ цѣлью грабежа убиты его 8-ми лѣтняя дочь и прислуга и тяжело раненъ работникъ; подозрѣваютъ, что преступленіе совершено скрывшимся разсчитаннымъ рабочимъ.

ТИФЛИСЪ. Въ Борчалинскомъ уѣздѣ при дальнѣйшемъ преслѣдованіи шайки разбойниковъ, ограбившихъ 19 августа Бѣлоключинскую почту, убитъ главарь шайки Самадъ и раненъ приставъ.

ТИФЛИСЪ. Ночью въ проѣзжавшаго на трамваѣ по Муштейдскому переулку инженера Алибекова неизвѣстными произведено свыше 12 выстрѣловъ; Алибековъ невредимъ; смертельно ранены вагоновожатый и кондукторъ; злоумышленники скрылись.

ТИФЛИСЪ. Задержаны 3-е стрѣлявшихъ въ инженера Алибекова и убившихъ вагоновожатаго и кондуктора. Они оказались уволенными со службы служащими трамвая.

БОРЖОМЪ. При вскрытіи присланной управляющему боржомскимъ великооке анскимъ имѣніемъ инженеру Гетцу почтовой посылки произошелъ взрывъ; ранены 2-е сыновей завѣдующаго электрической станціи, вскрывавшихъ посылку.

ТЕЛАВЪ. Неизвѣстными злоумышленниками убитъ въ Алазани напареульскій правительственный агентъ.

РАЗНЫЯ ИЗВѢСТІЯ.

КІЕВЪ. Въ Черкассахъ умеръ членъ Государственной Думы отъ кіевской губерніи протоіерей Константинъ Николаевичъ Рознатовскій.

ПЕТЕРБУРГЪ. „Нов. Врем.“ телеграфируютъ изъ Асхабада: „24 августа здѣсь скончался защитникъ Портъ-Артура генералъ Семеновъ“.

ОРЕЛЪ. Уѣздное попечительство о трезвости открыло пріютъ для алкоголиковъ подбираемыхъ полиціей.

СЕВАСТОПОЛЬ. Закончились подвижные сборы 13 пѣхотной дивизіи 13 артиллерійской бригады. Предстоятъ дессантскіе маневры.

ЗА ГРАНИЦЕЙ.

ХРИСТІАНІЯ. Государыня Императрица Марія Феодоровна отбыла въ 4 часа дня на яхтѣ «Полярная Звѣзда» въ Копенгагенъ При уходѣ эскортирующій яхту крейсеръ обмѣнялся салютомъ съ крѣпостью Акерсгусъ.

Британская королева отбыла черезъ 1½ часа также въ Копенгагенъ.

ПАРИЖЪ Прибывшій для оффиціальнаго присутствованія на большихъ маневрахъ генералъ Палицынъ, посѣтилъ утромъ военнаго министра Пикара и остался у него къ завтраку.

ЛОЗАННА. Въ уголовномъ судѣ началось слушаніемъ дѣло нѣсколькихъ, русскихъ, обвиняемыхъ въ покушеніи въ Аннарѣ на Шапиро, богатаго русскаго изъ Баку, жительствующаго въ Лозаннѣ. Обвиняются Фохтъ, именующій себя также Безловымъ изъ Петербурга, студентъ Гольдштейнъ изъ Херсона, студентъ Шварцъ изъ Кишинева, студентъ Бѣячковъ изъ Ряжска, дезертиръ, неимѣющій опредѣленныхъ занятій Процессъ продлится недѣлю.

ГЛАЗГО. Около 2000 безработныхъ соціалистовъ послѣ собранія, на которомъ были произнесены рѣзкія рѣчи, пытались проникнуть въ соборъ, гдѣ началось дневное богослуженіе; увѣдомленная объ этомъ полиція явилась въ значительномъ числѣ и разгоняла толпу при помощи полицейскихъ палочекъ, причемъ нѣкоторые демонстранты получили серьезныя поврежденія.

БѢЛГРАДЪ. Въ нишскомъ округѣ членомъ скупщины избранъ старорадикалъ Узуновичъ, а министръ иностранныхъ дѣлъ Миловановичъ забаллотированъ.

АФИНЫ 24 августа открыта желѣзнодорожная линія Питей-Афины-Ларисса Движеніе производится уже по всей линіи въ полномъ объемѣ Печать подчеркиваетъ великое значеніе дороги для дѣла прогресса и выражаетъ надежду, что Турція скоро разрѣшитъ соединить линію съ турецкой сѣтью, что дало бы новый толчекъ экономической жизни македонскаго вилайэта.

ВѢНА. Кор бюро телеграфируютъ изъ Константинополя, что Гази Османъ-Низами-паша назначенъ посломъ въ Берлинѣ.

БУДАПЕШТЪ. Прибылъ на продолжительное пребываніе императоръ Францъ-Іосифъ. Огромная толпа народу собралась на пути отъ вокзала ко дворцу на протяженіи 5-ти километровъ. Дѣти стояли шпалерами. Зданія разукрашены флагами. Императоръ встрѣтилъ восторженный пріемъ со стороны населенія.

Хроника.

Молебствіе.

24 августа, въ 1 часъ дня, въ Симеоновской церковной школѣ преосвященнымъ Владиміромъ, епископомъ екатеринбургскимъ и ирбитскимъ, было отслужено молебствіе по случаю предстоящаго начала занятій въ церковно приходскихъ школахъ. На молебствіи присутствовала масса учащихся изъ городскихъ и Верхъ-Исетскихъ церк.-прих. школъ

Въ учебныхъ заведеніяхъ

25 августа въ торгово-промышленной школѣ было отслужено молебствіе передъ началомъ занятій. 26 августа начались занятія во всѣхъ классахъ училища.

— Въ приготовительный классъ торговой шк лы экзаменовалось 50 человѣкъ, принято 45. Въ первый классъ экзаменовалось 5 принято 3, во второй классъ желающихъ поступить было 5, всѣ приняты Общее число учащихся въ училищѣ—158 человѣкъ.

— Въ уральскомъ горномъ училищѣ испытанія для поступленія въ I классъ начнутся съ 1 сентября и продолжатся до 10 сентября, испытанія и переэкзаменовки во 2 классѣ назначены съ 1-го по 10 ое сентября.

— Допущено къ испытаніямъ въ I классъ уральскаго горнаго училища по первой группѣ—32 челов., по второй—31 чел.

Вопросъ о выдѣлѣ города изъ земства.

Городская управа заканчиваетъ обширный докладъ по вопросу о выдѣленіи города въ самостоятельную отъ земства единицу.

Въ докладѣ будутъ приведены обоснованныя данныя, по которымъ городъ считаетъ это выдѣленіе для себя выгоднымъ.

Екатеринбургскимъ уѣзднымъ земствомъ докладъ по этому вопросу законченъ.

Срокъ доставленія докладовъ въ министерство внутреннихъ дѣлъ назначенъ 1 сентября текущаго года.

Отказъ отъ кандидатуры.

Мы сообщали о томъ, что группой выборщиковъ будетъ выставлена кандидатура С. С. Шишкина на должность городского головы. Какъ намъ передалъ самъ г. Шишкинъ, онъ отъ своей кандидатуры рѣшительно отказывается.

Провѣрка постовъ.

25 августа, вечеромъ, старшимъ совѣтникомъ губернскаго правленія Н. А Ивановымъ были провѣрены полицейскіе посты въ городѣ

Утвержденіе правилъ

Начальникомъ губерніи утверждены обязательныя постановленія Камышловской городской думы объ обезпеченіи нормальнаго отдыха служащихъ въ торговыхъ заведеніяхъ, складахъ и конторахъ г. Камышлова.

Обязательными постановленіями проведенъ 10 часовой торговый день, съ вычетомъ двухчасового перерыва для принятія пищи.

Операціи казначейства.

Государственнымъ банкомъ, по соглашенію съ департаментомъ государственнаго казначейства, на вновь открытое Н.-Тагильское казначейство возложены всѣ производимыя казначействами банковыя операціи, за исключеніемъ переводной и операціи полученія платежей по присланнымъ учтеннымъ и комиссіоннымъ векселямъ.

Остановка завода.

Ревдинскій заводъ Ратькова-Рожнова остановленъ дѣйствіемъ.

Причина—недостатокъ руды Домна стоитъ выдутой. Мартенъ не работаетъ, такъ какъ чугуна нѣтъ. Не дѣйствуютъ и сварочныя печи Населеніе безъ всякой работы; дѣйствіе завода будетъ возстановлено не ранѣе зимы, когда начнется подвозка руды.

Метеорологическія свѣдѣнія

По даннымъ метеорологическихъ станцій, обработаннымъ Уральскимъ обществомъ любителей естествознанія, іюль мѣсяцъ (по нов. стилю) въ отношеніи метеорологическихъ наблюденій представлялъ много интереснаго.

Въ восточной половинѣ пермской губ выпали громадныя количества осадковъ, превышающія норму (50 75 миллим), а именно, отъ 107 до 219 миллим.

Въ западной половинѣ губерніи, наоборотъ, выпало мѣстами меньше и мѣстами только около нормальнаго количества осадковъ

Въ частности количество выпавшихъ осадковъ за мѣсяцъ: въ Екатеринбургѣ —213, Перми—около 60, Камышловѣ, Шадринскѣ, Ирбитѣ и Верхотурьи—около 150, на Покровско-Знаменской мельницѣ, камышл у.,—218,5 и на сѣверѣ Урала—около 100 миллим.

Грозы наблюдались рѣдко.

Изъ многихъ мѣстъ сообщалось о снесенныхъ плотинахъ и о вредѣ непрерывныхъ дождей для травъ.

Изъ соликамскаго и оханскаго уѣздовъ сообщалось о сборѣ сѣна хорошаго качества.

Кража.

25 августа изъ квартиры врача Левина, живущаго на углу Усольцевской ул и Щипановскаго переулка, похищена изъ передней женская ротонда, стоющая 150 руб.

Смерть Соколовой

Раненая при нападеніи 12 августа на пивную лавку на углу Ларитоновской и Васенцовской ул. владѣлица пивной Соколова и ея сынъ Михаилъ, умерли.

Арестъ.

Постановленіемъ уполномоченнаго по охранѣ Д. И. Шаховского мѣщанинъ Дмитрій Андр. Семеновъ подвергнутъ аресту на 7 дней безъ замѣны штрафомъ за оскорбленіе извозчика.

Новая ярмарка.

Кустанайская городская управа получила разрѣшеніе на открытіе четвертой семидневной ярмарки съ 6 по 12 декабря. Ярмарка эта будетъ именоваться „Никольской“.

Театръ и Музыка.

Екатеринбургскій музыкальный кружокъ открылъ сезонъ постановкой пьесы Пшебышевскаго „Золотое руно“., и комедіи Чехова „Свадьба“. Выборъ пьесы Пшебышевскаго, объясняемый тѣмъ, что часть сбора предназначалась въ пользу бѣдныхъ польской колоніи, все же нельзя назвать удачнымъ.

Во первыхъ, пьеса эта слишкомъ трудна для любителей, а, во вторыхъ, даже въ прекрасномъ исполненіи она находится на той грани недоступности, послѣ которой начинается область сверхъ-пьесъ, со сверхъ-символами и пр. атрибутами импрессіонизма.

Возмездіе до седьмого колѣна за прелюбодѣяніе одного изъ членовъ семьи—вотъ основная идея пьесы, развиваемая утомительными разговорами

Движенія въ пьесѣ почти нѣтъ, а элементъ фантастическаго въ лицѣ неизвѣстнаго, пророчествующаго самоубійство, низводитъ пьесу до мелодрамы.

Исполненіе и инсценировка пьесы не удалась любителямъ.

Н.

Темы дня.

LXV.

Альбомъ открытыхъ писемъ.

...Разнообразенъ и огроменъ
Преступныхъ душъ преступный міръ...
Онъ одинокъ, забытъ и сиръ...
Но какъ ни скрытенъ, какъ ни теменъ
Бездушный, каторжный феноменъ,
Но пѣсня—пѣсня въ немъ кумиръ.
Когда въ ярмѣ тяжелой доли
Захватитъ вдругъ тоски недугъ,—
Душа кричитъ, кричитъ отъ боли,
Отъ острой боли жажды воли
И отъ невыплаканныхъ мукъ,
Гдѣ воли проситъ каждый звукъ,—
Поетъ тюрьма... И льются звуки
За полутономъ полутонъ...
А сквозь мотивъ душевной муки
Тоску любви, тоску разлуки,
Какъ вопль души, какъ тяжкій стонъ,
Звучитъ кандальный перезвонъ...
То не заслуга музыканта,
Что въ поэтической тиши
Онъ пишетъ гдѣ нибудь въ глуши
Свои прелестныя bell canto,—
Но ты попробуй запиши
Всю гамму жизни арестанта,
И посвяти весь блескъ таланта
Тоскѣ отверженной души!..
Запой о томъ, что сердце будитъ,
И неотступнѣе зови
Людей къ любви—да не осудятъ
Руки забрызганной въ крови!..
Пусть міръ проститъ и все забудетъ..
И это въ каждомъ сердцѣ будетъ
«Пѣснь торжествующей любви»!..

———

Пишу спасибо другу—шведу...
И я въ письмѣ сейчасъ ему,
Какъ музыкальному сосѣду
За музыкальную побѣду
Съ глубокимъ чувствомъ руку жму...

Садко.

Итоги каникулъ.

(Бесѣда съ членомъ 3-й Гос. Думы Н. М. Егоровымъ).

Мы встрѣтились съ пермскимъ депутатомъ Н. М. Егоровымъ на открытіи народнаго дома въ Нижне Исетскомъ заводѣ.

Николай Максимовичъ выглядитъ нѣсколько утомленнымъ физически, но настроеніе у него бодрое. Онъ охотно обо всемъ разговариваетъ, интересуется буквально каждой деталью заводской работы и жизни. По натурѣ живой и общительный, онъ дѣлаетъ свое депутатское дѣло съ страстнымъ увлеченіемъ.

На вопросъ, какъ провели каникулы, получился отвѣтъ,—что почти все время ушло на разъѣзды по уральскимъ заводамъ.

Н. М. успѣлъ побывать на заводахъ: Серебрянскомъ, Лысьвенскомъ, Мотовилихинскомъ, Кушвинскомъ, Верхъ Исетскомъ и Нижне-Исетскомъ.

Впечатлѣніе отъ посѣщенія перечисленныхъ заводовъ, по словамъ депутата, не изъ отрадныхъ. На первомъ планѣ административно полицейскій гнетъ, а затѣмъ почти повсемѣстная матеріальная нужда, граничащая на нѣкоторыхъ заводахъ съ голодовкой. Немало также огорчаетъ Н. М Егорова почти общая малосознательность и неосвѣдомленность рабочихъ. Такъ, напримѣръ, разсказываетъ онъ—рабочіе Лысьвенскаго завода, жалуясь на чрезвычайно строгій полицейскій режимъ, упрекали въ этомъ Гос. Думу и просили поскорѣе снять чрезвычайныя и усиленныя охраны.

— Словно это, дѣйствительно, отъ насъ зависитъ,—съ горькой усмѣшкой добавилъ народный избранникъ.

Въ своихъ поѣздкахъ Н. М. главнымъ образомъ изучалъ экономическое положеніе заводовъ и заводскаго населенія, т. к. заводскій вопросъ будетъ обсуждатся въ Гос. Думѣ въ предстоящую сессію. Депутата очень безпокоитъ земельное положеніе заводскихъ рабочихъ тѣхъ заводовъ, которые изъ казны переходятъ въ частное владѣніе Оказывается, на многихъ казенныхъ заводахъ до сихъ поръ не производилась нарѣзка земли. Нѣкоторые изъ этихъ заводовъ на очереди къ продажѣ въ частныя руки. При переходѣ въ частныя руки казенныхъ заводовъ ихъ производство приравнивается уже къ частной промышленности, причемъ рабочее населеніе ихъ лишается права на нарѣзку земли. Т. о. для рабочихъ, не получившихъ землю въ бытность завода въ рукахъ казны, создается безвыходное положеніе и въ будущемъ. А такихъ безземельныхъ, по свѣдѣніямъ Н. М., очень много, и въ томъ числѣ, рабочіе Нижне-Исетскаго завода.

По словамъ депутата, въ его работахъ по изученію заводскихъ нуждъ вездѣ, гдѣ можно и какъ можно, старались мѣшать полицейская и заводская администрація.

— Судите сами—возмущается Н. М., у меня на родинѣ въ Серебрянскомъ заводѣ, гдѣ я всю жизнь работалъ, знаю каждый уголокъ, каждаго рабочаго, меня не впускали на заводъ. Такъ въ одно изъ посѣщеній цеховой мастеръ потребовалъ отъ меня пропускъ. Но т. к. съ самаго основанія никакихъ пропусковъ никому и никогда не выдавалось, то, конечно не было его и у меня..

Изъ Верхъ-Исетскаго завода народнаго избранника, безъ дальнихъ разговоровъ, попросили выйти вонъ.

Съ полиціей доходило до курьезовъ. Депутатъ не безъ юмора разсказываетъ про случай съ нимъ въ Лысьвенскомъ заводѣ. Тамъ Н. М. пробылъ нѣсколько дней. Полицейскій надзиратель Александровъ, очевидно, не получившій опредѣленныхъ указаній на счетъ члена Думы, правда, слѣдилъ за нимъ на разстояніи, но никакихъ активныхъ мѣръ не предпринималъ. Все, чѣмъ онъ себя проявлялъ, это—неоднократными вопросами, скоро-ли депутатъ покинетъ заводъ. Наконецъ наступилъ желанный для него день моего отъѣзда. Но тутъ случилась совершенно непредвидѣнная задержка. Я опоздалъ, явившись на станцію, когда поѣздъ уже тронулся. Приходилось ѣхать обратно въ заводъ до слѣдующаго дня. И я уже намѣревался покинуть станцію, но въ это время подходитъ ко мнѣ находившійся здѣсь же г Александровъ.

— Вы что же не уѣхали?!

— Опоздалъ, отвѣчаю.

— И только потому?

— Только потому.

Послѣ этого надзиратель исчезаетъ въ конторѣ начальника станціи. А черезъ нѣкоторое время отправившійся поѣздъ ко всеобщему удивленію возвращается на станцію

— Пожалуйте, — предупредительно приглашаетъ меня г. надзиратель .

Ничего не оставалось какъ воспользоваться предупредительностью г. Александрова, и я покинулъ заводъ..

—Отсюда возвращусь въ Екатеринбургъ, а затѣмъ провести послѣдніе дни каникулъ поѣду на родину. Надо разобраться въ полученныхъ впечатлѣніяхъ и отдохнуть. А тамъ съ открытіемъ сессіи снова примемся втыкать палки въ спицы колесницы попятнаго движенія. Это единственно, что нашей фракціи возможно при теперешнихъ условіяхъ.

Въ Петербургъ Н. М. намѣревается выѣхать 5-го октября.

В. Санинъ.

Уральскіе очерки.

Опровергать газетныя сообщенія—право всякаго, прово праваго и виноватаго.

Но этимъ правомъ пользуются, пожалуй, больше послѣдніе, чѣмъ первые

Когда въ печати появляется какое-либо сообщеніе обличительнаго свойства, то среди прикосновенныхъ къ дѣлу лицъ возникаетъ страшное безпокойство, напоминающее вспполошенный муравейникъ.

Устраиваются конфиденціально собранія, начинаются поиски корреспондента, сжимаются кулаки, дѣлаются угрожающіе жесты, пишутся опроверженія съ угрозами судомъ и дѣлается все возможное, чтобы затемнить освѣщенный предметъ.

На страницахъ «Ур. Ж“. уже не разъ фигурировали коневскіе общественные дѣятели—члены правленія кредитнаго товарищества в общества потребителей

Недавно, среди цѣлаго ряда различныхъ недочетовъ въ дѣятельности этихъ лицъ, между прочимъ, сообщалось, что главный de facto руководитель въ правленіи кредитнаго товарищества, свящ. Алексѣевъ, оставилъ въ своемъ пользованіи, вопреки обычаю, безъ торговъ, пахотную землю, принадлежащую кредитному товариществу, и косить траву на этомъ участкѣ заставлялъ церковнаго сторожа, обязанность котораго—находить ся въ церкви, а не на покосѣ.

Члены правленія этого кредитнаго товарищества гг. Копыринъ Селивановъ и Алексѣевъ написали опроверженіе, состоящее изъ 9 ти пунктовъ.

Опроверженіе эффектное съ внѣшней стороны, но по многимъ пунктамъ лишенное содержанія, да къ тому-же и не полное.

Въ 9-ти пунктахъ голословно опровергаются нѣкоторые факты, отмѣченные „Ур. Ж“, и почему-то совершенно обойдены молчаніемъ операціи свящ. Алексѣева съ покосомъ и пр.

Авторы опроверженія въ концѣ письма говорятъ, что „всѣ обвиненія, возводимыя... на члена Алексѣева, будутъ имъ предложены на обсужденіе и заключеніе ближайшаго общаго собранія членовъ“.

Это, можетъ быть, эффектно, какъ фейерверкъ, но неубѣдительно.

Если нужно было опровергать, то лучше было бы твердо заявить:

— Этого не было.

Но гг. Алексѣевы предпочитаютъ писать неопровергающія опроверженія.

Нечуждый.

Корреспонденціи.

Симскій заводъ.

Давно уже жаловались симцы на недостаточность начальнаго образованія и на

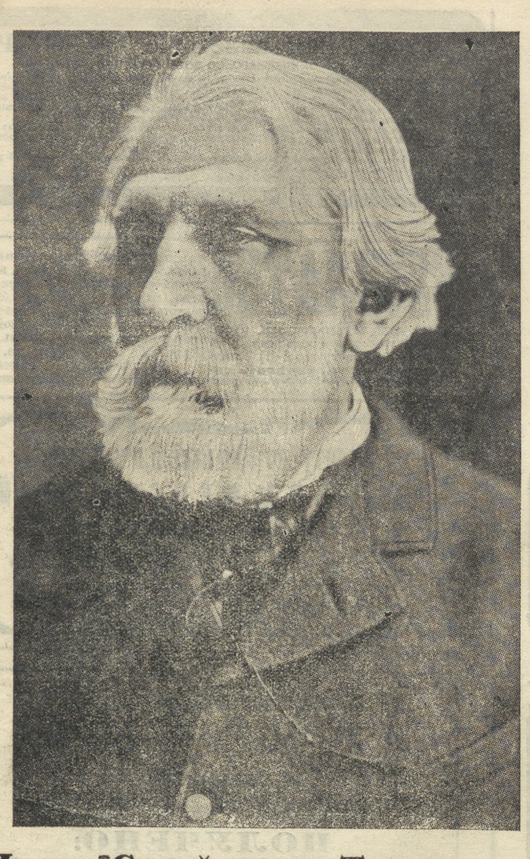

Иванъ Сергѣевичъ Тургеневъ.

† 22 августа 1883 года.

Новое объ И. С. Тургеневѣ.

Къ двадцатипятилѣтію со дня смерти И. С. Тургенева „Минувшіе годы" напечатали рядъ замѣтокъ, воспоминаній и документовъ.

Переписка И. С. Тургенова съ П. Л. Лавровымъ не прерывалась до послѣднихъ дней жизни Тургенева. 10 октября 1879 года, въ связи съ арестомъ Лопатина, И. С. писалъ Лаврову: „На всякій случай поѣду къ Орлову—и постараюсь оздѣйствовать черезъ него на В. К. Константина,—но и тутъ надо поступать съ величайшей осторожностью, какъ бы не испортить дѣло, давъ понять В-у К-ю, что мнѣ извѣстны нѣкоторыя сношенія его съ революціонерами".

„Я старый либералъ не на однихъ только словахъ,—писалъ И. С 29 января 1880 г. г-ну Ашкинази—я не принадлежу къ той школѣ, которая полагаетъ, что надо стараться утаитъ шило въ мѣшкѣ; напротивъ, пусть оно выйдетъ наружу: значитъ въ этомъ мѣстѣ мѣшокъ гнилъ. И вотъ почему я, постепеновецъ, не обинуясь, готовъ помочь появленію произведенія, написаннаго революціонеромъ".

Отрицаніе абсолютизма—красной нитью проходило черезъ всю жизнь И. С Тургенева. Съ этой дороги его никогда не могли сбить ни мечтательные славянофилы, ни стремительные соціалисты-народники. Американскій писатель Бойесенъ, воспоминанія котораго напечатаны въ „М. Г.", отчетливо выдвигаетъ эту сторону политической физіономіи И. С. Тургенева. Рѣчь зашла о симпатіяхъ Ибсена къ абсолютизму. „Это чрезвычайно курьезный фактъ,—замѣтилъ Тургеновъ,—что многіе, живущіе въ странахъ со свободными учрежденіями, восхищаются деспотическими правительствами. Чрезвычайно легко любитъ деспотизмъ—на разстояніи. Нѣсколько лѣтъ тому назадъ я навѣстилъ Карлейля. Онъ также нападалъ на демократію и выражалъ симпатіи Россіи и ея правительству. „Движеніе великихъ народныхъ массъ, движущихся по мановенію одной могущественной руки,—сказалъ онъ—вноситъ пѣль и единообразіе въ историческій процессъ. Въ такой странѣ, какъ Великобританія, иногда бываетъ утомительно видѣть, какъ всякій мелочной человѣкъ можетъ высунуть голову на подобіе лягушки изъ болота и квакать во все горло. Подобное положеніе вещей ведетъ лишь къ замѣшательству и безпорядку".

Въ отвѣтъ на это я сказалъ Карлейлю, что ему слѣдовало бы отправиться въ Россію и прожить мѣсяца два въ одной изъ внутреннихъ губерній; тогда онъ бы собственными глазами убѣдился въ результатахъ восхваляемаго имъ строя. Тотъ, кто утомленъ демократіей потому, что она создаетъ безпорядки, напоминаетъ человѣка, готовящагося къ самоубійству. Онъ утомленъ разнообразіемъ жизни и мечтаетъ о монотонности смерти".

Въ перепискѣ И. С. Тургенева съ малороссійской писательницей Марко-Вовчокъ преобладаютъ личныя ноты. Иногда сквозь дружескую болтовню прорывается меланхоличный стонъ объ утраченномъ счастьѣ. Въ 1859 г. И. С. Тургеневъ пишетъ: «Все очень тихо вокругъ: слышатся дѣтскіе голоса и шаги (у г-жи Віардо прелестныя дѣти)—въ саду воркуютъ дикіе голуби и малиновка распѣваетъ; вѣтеръ вѣетъ мнѣ въ лицо—и на сердце у меня едва ли не старческая грусть. Нѣтъ счастья внѣ семьи—внѣ родины; каждый сиди на своемъ гнѣздѣ и пускай корни въ родную землю Что лѣпиться къ краешку чужого гнѣзда? Тургенева нерѣдко зовутъ пѣнцомъ русской женщины, и нѣсколько странно читать въ письмахъ отъ 17 сент. 1860 г, что заграничныхъ барышенъ онъ ставилъ выше, чѣмъ русскихъ. А отчего—писалъ онъ—такихъ у насъ въ Россіи нѣтъ—или очень мало—легко понять: всѣ наши барышни выростаютъ въ невѣжествѣ и во лжи. Онѣ либо покоряются окружающей ихъ атмосферѣ—и выходитъ плохо,—либо возмущаются противъ нея, и выходитъ тоже нехорошо".

Большой историческій интересъ представляетъ взятое изъ орловскаго архива „дѣло о помѣщикѣ Иванѣ Тургеневѣ, высланномъ изъ С.-Петербурга на родину въ здѣшнюю губернію подъ присмотръ». Высланъ онъ былъ за то, что съ разрѣшенія московской цензуры напечаталъ послѣ смерти Гоголя письмо о великой потерѣ, понесенной русской литературой Письмо это было сначала представлено въ петербургскую цензуру, но—гласитъ оффиціальный документъ—„какъ Тургеневъ въ этой статьѣ отзывался о Гоголѣ въ выраженіяхъ черезъ мѣру пышныхъ, то попечитель с.-петербургскаго учебнаго округа не дозволилъ ее напечатать". А московскій попечитель въ «выраженіяхъ черезъ мѣру пышныхъ" не усмотрѣлъ крамолы и напечатать дозволилъ. За это начальникъ III отдѣленія гр. Орловъ предлагаетъ сдѣлать Тургеневу внушеніе и учредить за нимъ секретное наблюденіе. Но императоръ Николай I положилъ на докладъ резолюцію: „Полагаю, этого мало, а за явное ослушаніе посадить его на мѣсяцъ подъ арестъ и выслать на жительство на родину подъ присмотръ».

«Присмотръ» этотъ состоялъ въ томъ, что къ Тургеневу приставили соглядатая, который буквально не отходилъ отъ него день и ночь, слѣдилъ за каждымъ его шагомъ и писалъ такія, напримѣръ, донесенія: „И ехали они на охоту. Видъ у нихъ былъ бравый. Остановились въ поле и долго съ крестьянами изволили говорить о волѣ. А когда я къ нимъ подошедши шапку снялъ и поклонился, то Иванъ Сергѣевичъ такой видъ приняли, какъ будто чорта увидѣли, сдѣлались серьезными"

Николай Золотые Очки 50-хъ годовъ не лишенъ былъ, какъ видимо, юмора. Нынѣшніе—„сурьезнѣе".

Воспоминанія Савиной о Тургеневѣ.

Въ „Обозр. Театровъ" напечатаны воспоминанія М. Г. Савиной о Тургеневѣ.

За нѣсколько дней до его пріѣзда въ Петербургъ ко мнѣ явился нѣкто Топоровъ (повѣренный по дѣламъ И. С.) и между разговоромъ спросилъ, намѣрена ли я поѣхать къ Ивану Сергѣевичу. Мнѣ почему-то не представлялось это возможнымъ, т. е. я просто не думала объ этомъ. Такъ, какъ-нибудь въ театрѣ, при случаѣ... Но Топоровъ заявилъ, что это желаніе Ивана Сергѣевича, и предложилъ назначить часъ на второй день пріѣзда.

По мѣрѣ приближенія этого часа мною овладѣло такое волненіе, что я рѣшила не ѣхать, и... бѣгомъ спустилась съ лѣстницы, крикнувъ кучеру «въ Европейскую гостинницу»! Какъ я тамъ поднималась, какъ мнѣ указали номеръ, не помню. Помню только въ корридорѣ, у самой двери, я наткнулась на Топорова и взглянула на него, какъ на ангела-хранителя. „Идите, идите!—сказалъ онъ,—Иванъ Сергѣевичъ ждетъ васъ съ нетерпѣніемъ". Когда мы вошли, какой-то господинъ всталъ, прощаясь, а Иванъ Сергѣевичъ, протянувъ обѣ руки, направился ко мнѣ. Чѣмъ-то такимъ теплымъ, милымъ, роднымъ повѣяло отъ всей его богатырской фигуры. Это былъ такой симпатичный „дѣдушка", что я сразу освоилась, и, забывъ свой страхъ передъ „Тургеневымъ", заговорила, какъ съ обыкновеннымъ смертнымъ.—„Такъ вотъ вы какая молодая! Я представлялъ васъ себѣ совсѣмъ иною. Да вы и не похожи на актрису".

Черезъ нѣкоторое время Тургеневъ долженъ былъ участвовать въ литературномъ вечерѣ. Сѣвина также участвовала и должна была прочесть вмѣстѣ съ Тургеневымъ «Провинціалку».

Нашъ номеръ былъ во второмъ отдѣленіи.

Теперь, столько лѣтъ спустя, у меня сердце замираетъ при одномъ воспоминаніи, а что было тогда!. Ив. С. взялъ меня за руку, П. И. Вейнбергъ скомадовалъ: „выходитъ"! за кулисами зааплодировали, публика подхватила, и я, оглушенная, дрожащая, вышла на сцену. Долго раскланивался И. С., наконецъ, все затихло, и мы начали—„На долго ли вы въ наши края, ваше сіятельство?" (этой фразой начинается сцена). Не успѣла я договорить, какъ раздался взрывъ апплодисментовъ. Ив. С. улыбнулся, мы выждали, чтобы публика утихла, онъ отвѣчалъ. Тишина была въ залѣ изумительная. Всѣ распорядители, т. е. литераторы и даже Достоевскій, участвовавшій въ этомъ вечерѣ, пошли слушать въ оркестръ.

Между прочимъ, Савина разсказываетъ интересный эпизодъ.

И. С. подарилъ супругѣ одного своего пріятеля право на авторскій гонораръ за свои драматическія произведенія. Пріятель, дорожа расположеніемъ И. С., не могъ отказаться, но и не хотѣлъ воспользоваться этими деньгами. Дѣтей у нихъ не было, и онъ рѣшилъ взять ребенка на воспитаніе. Нашли дѣвочку и выростили ее на деньги, получаемыя за драматическія произведенія И. С. „Мѣсяцъ въ деревнѣ" не сходилъ съ репертуара, и я каждый годъ, возвращаясь изъ отпуска, начинала сезонъ моей любимой ролью. По поводу этого, названные родители дѣвочки шутя говорили: „Вѣрочка" помогаетъ Любочкѣ; это было имя дѣвочки, за которою упрочилось названіе Тургеневской Любы".

Тургеневскій день.

Хорошій литературный обычай поминокъ писателя въ день его годовщины примѣнялся большинствомъ газетъ къ И. С. Тургеневу. За вычетомъ „Нов. Врем.", которое только замѣтками хроники, да фельетоннымъ наброскомъ о грачахъ и орловскомъ земствѣ, дало читателю поводъ вспоминать, что 22 августа тургеневскій день, да мѣстной газеты «Уральск. Край", не обмолвившейся ни однимъ словомъ объ И. С. Тургеневѣ—всѣ газеты отводятъ великому писателю почетное мѣсто въ нумерахъ за 22 августа.

Особенно серьезный откликъ даютъ газеты „Рѣчь", «Слово», «Рус. Сл.», „Гол. М." и др., предлагающія рядъ статей такихъ авторовъ, какъ И. Л. Щегловъ, Ѳ. Батюшковъ, Н. Котляревскій, В. Богучарскій, А. Измаиловъ и др.

А. Яблоновскій въ «Рѣчи» распространяется на тему «оффиціальнаго отношенія" къ Тургеневу. Тургенева „простили», но,—доказываетъ онъ,—«не отъ чистаго сердца и не по заслугамъ».

Да и можетъ-ли быть иначе, если въ формулярѣ Тургенева значится:

На революцію деньги давалъ. Съ государственнымъ преступникомъ Герценомъ якшался Въ нелегальныхъ изданіяхъ писалъ.

Каткову руки не подалъ.

Въ тюрьмѣ, хотя не долго, но сиживалъ.

И, наконецъ, къ черному и бѣлому духовенству не питалъ особыхъ симпатій.

Согласитесь, что при такихъ условіяхъ попытка „канонизировать отзывается чѣмъ-то несообразнымъ. А если вспомнить, что на гробъ Тургенева былъ возложенъ вѣнокъ отъ женевскихъ соціалистовъ,—то очевидно, что основній для амнистіи не окажется никакихъ.

Извѣстный беллетристъ И Щегловъ вспоминаетъ случаи, когда онъ видѣлъ Тургенева, разсказываетъ о безобразномъ расхватѣ надъ свѣжей могилой тургеневскихъ вѣнковъ, и приводитъ, между прочимъ, очень интересный экспромтъ по этому поводу Апухтина.

Года два тому назадъ, въ Петербургѣ умеръ старикъ-армянинъ, ученый, который благоговѣйно всю жизнь сохранялъ подъ стекломъ цвѣтокъ, взятый изъ гроба Гоголя.. Не знаю, многіе-ли изъ русскихъ, бѣснавшихся надъ могилой Тургенева, могутъ похвастаться такой трогательной преданностью памяти писателя?.

Трогательную картинку, такую характерную для былого студенчества, даетъ маститый Авсѣенко въ своей статьѣ „Безъ Тургенева".

Я былъ новичкомъ-студентомъ въ Кіевѣ, когда появились „Отцы и дѣти". Общество находилось еще подъ впечатлѣніемъ „Дворянскаго гнѣзда" и „Наканунѣ", но уже носились слухи, что авторомъ написанъ новый романъ, что онъ появится въ „Русскомъ Вѣстникѣ", и что московскій журналъ, выходившій тогда два раза въ мѣсяцъ, выпуститъ по этому случаю двойной номеръ, чтобы дать романъ цѣликомъ.

Въ студенческой читальнѣ „Русскій Вѣстникъ" получался въ одномъ экземплярѣ. Какъ его добыть? Я условился съ однимъ товарищемъ дежурить по очередно въ читальнѣ, чтобы не пропустить моментъ. Но оказалось, что на книжку съ романомъ Тургенева уже имѣлась запись кандидатовъ. Тогда мой товарищъ придумалъ средство:

— По правиламъ читальни, книжку сначала отдадутъ на сутки въ переплетъ. Пойдемъ въ переплетную и тамъ ночью прочтемъ.

Такъ и сдѣлали. Книжка была уже расшита. Хозяинъ мастерской, послѣ долгихъ переговоровъ, предоставилъ намъ подбирать листы „Отцовъ и дѣтей", и проглатывать ихъ при свѣтѣ сальной свѣчки въ ожиданіи, когда придутъ рабочіе.

И вотъ, всю ночь, въ низенькой комнатѣ, нестерпимо вонявшей клейстеромъ, рабочимъ потомъ и сальной копотью, мы пожирали страницу за страницей...

„Биржевыя Вѣдомости» (утренній выпускъ) заявляютъ справедливый протестъ противъ странной резолюціи министерства народнаго просвѣщенія, отклонившаго ходатайство орловцевъ объ освобожденіи учащихся отъ занятій въ день 25-лѣтія Тургенева.

Для города Орла, съ которымъ связано имя И. С. Тургенева, сегодняшній праздникъ—двойное торжество. Городъ чествуетъ не только память великаго писателя, но и память своего великаго гражданина. Было бы противъ ужасывать на тѣ элементарныя основы педагогики, которыя говорятъ о сильномъ и неизгладимомъ впечатлѣніи, оставляемомъ подобными торжествами въ памяти учащихся.

Однако, вѣдомство просвѣщенія думаетъ по этому вопросу иначе...

„Россія", паче чаянія, воздаетъ спр-ведливую дань европеизму Тургенева и соглашается понять антипатію писателя къ аксаковскому славянофильству.

Въ сарказмѣ Тургенева много злости, но есть въ немъ кое-что и справедливое... Мнѣ кажется, что Тургеневъ вѣрно почувствовалъ то непріемлемое—исторически, провиденціально непріемлемое, что было, а, частью, и есть, въ славянофильствѣ, въ московской, до-петровской Руси, вообще въ русскомъ національномъ, оголенномъ отъ благородной прививки западной образованности...

„Свѣтъ" отстаиваетъ Тургенева, какъ своего, именно съ своей націоналистической, почти славянофильской точки, словно бы въ пику не патріотично увлекшемуся оффиціозу.

Священной память Тургенева является для всей Россіи, но особенно священна она для тѣхъ русскихъ патріотовъ-народниковъ, которые воззеленвидѣли современное растѣніе и упорно работаютъ надъ созданіемъ новой, Русской Россіи.

бургскомъ ломбардѣ. Кое-что сбывалось ворами на сторону. Оригинально совершена была кража у купца Круглякова. Во время кражи Степанъ Григ. Пичугинъ и Григорій Зыряновъ жили у него въ работникахъ. Они ночью проникли въ окно кладовой, взломали сундуки и забрали все, что тамъ находилось. Краденое имущество было отправлено въ дер. Переборъ съ Прокопьемъ Зыряновымъ, а тамъ подѣлено на три части. Пичугина и Зырянова долгое время и не думали подозрѣвать въ кражѣ у Круглякова.

Феоктисту и Митрофану Воробьевымъ, Константину Сычеву, Григорію и Прокопію Зыряновымъ и Степану Пичугину предъявлено обвиненіе въ томъ, что они въ 1906 году составили преступное сообщество съ цѣлью совершенія кражъ въ Екатеринбургскомъ уѣздѣ. Имъ предъявлено обвиненіе по 1645 ст. Улож. о нак. Мать Воробьевыхъ за укрывательство краденаго имущества тоже привлечена къ отвѣтственности. Ей предъявлено обвиненіе по 3 ч. 1645 и 930 ст. Улож. о нак.

Кромѣ того Степанъ Пичугинъ, Григорій и Прокопій Зыряновы привлекаются по 13, 2 и 3 ч. 1009 ст. Улож. о нак. за поджогъ кладовой у Гасникова

Всѣ обвиняемые молодые люди за исключеніемъ Василисы Воробьевой.

Защитниками ихъ выступали помощники прис. повѣренныхъ гг. Смарагдовъ, Шнейдеръ и Капачели.

Обвиняемые признали себя виновными въ приписываемыхъ имъ дѣяніяхъ, за исключеніемъ поджога у Гасникова.

Было допрошено судомъ 50 свидѣтелей, не внесшихъ въ дѣло новыхъ данныхъ. Допросъ свидѣтелей затянулся до вечера.

Прокуратура поддерживала обвиненіе въ полномъ составѣ.

Защитники просили смотрѣть на это дѣло какъ на рядъ отдѣльныхъ кражъ, ибо, на основаніи сенатскихъ разъясненій, въ дѣлѣ обвиняемыхъ не усматривается участія въ сообществѣ.

Присяжные засѣдатели не квалифицировали обвиненіе, а признали подсудимыхъ, за исключеніемъ Василисы Воробьевой, виновными въ совершеніи отдѣльныхъ кражъ. Обвиненіе въ поджогѣ было отвергнуто.

Резолюція суда по этому дѣлу была объявлена 25 августа въ 1 часъ дня.

Ѳеоктистъ Воробьевъ, Степанъ Пичугинъ и Григорій Зыряновъ приговорены на 1 годъ въ исправительное арестантское отдѣленіе съ лишеніемъ правъ и преимуществъ, Митрофанъ Воробьевъ, Константинъ Сычевъ въ тюрьму на 4 мѣсяца Прокопій Зыряновъ въ тюрьму на 8 мѣсяцевъ.

Василиса Воробьева по суду оправдана.

Изъ газетъ

(Мнѣнія, послѣднія извѣстія, бесѣды и пр.

Послѣднія извѣстія.

◆ 18-го августа въ Москвѣ въ правленіи пироговскаго общества врачей и на квартирѣ врача Жбанкова, по распоряженію охраннаго отдѣленія, произведены обыски. Въ помѣщеніи правленія конфискована брошюра „Что нужно знать въ борьбѣ съ заразными болѣзнями". Въ квартирѣ Жбанкова конфисковано этихъ брошюръ 500. Жбанковъ арестованъ.

Брошюра о борьбѣ съ холерой вызвавшая обыскъ въ правленіи пироговскаго об-ва и арестъ д-ра Жбанкова оказалась прошедшей черезъ цензуру еще въ 1905 г.

◆ Въ Москвѣ созывается всероссійскій съѣздъ безпоповцевъ.

◆ Во всѣхъ военныхъ училищахъ, по Высочайшему повелѣнію, отсрочено начало занятій до 8-го сентября, во вниманіе къ тѣмъ трудамъ, которые юнкера понесли на большихъ маневрахъ

◆ Въ ближайшемъ будущемъ выходитъ книга по исторіи волненій въ средней школѣ. Въ ней будутъ собраны, между прочимъ, петиціи учащихся, постановленія родительскихъ комитетовъ и педагогическихъ совѣтовъ.

◆ Министерствомъ внутреннихъ дѣлъ для ознакомленія съ условіями распространенія холерной эпидеміи командированъ на югъ Россіи профессоръ кіевскаго университета В. К. Высоковичъ.

◆ 18-го августа въ спб. городской думѣ состоялось засѣданіе по вопросу о чествованіи городомъ Л. Н. Толстого.

Рѣшено: 1) издать для учащихся сборникъ изъ произведеній Толстого; 2) посвятить слѣдующій школьный домъ имени гр. Толстого; 3) учредить стипендію въ городскихъ начальныхъ училищахъ; 4) поставить во всѣхъ училищахъ портреты Л. Н; и 5) открыть четыре безплатныхъ столовыхъ для дѣтей, ассигновавъ на это дѣло 7,200 руб. на каждую столовую ежегодно.

◆ Главнѣйшею изъ подлежащихъ проведенію въ жизнь реформъ нашего возрождающагося флота является объединеніе техническаго комитета съ главнымъ управленіемъ кораблестроенія и снабженій подъ начальствомъ одного отвѣтственнаго лица. До сихъ поръ, какъ это ни странно, эти два учрежденія, такъ тѣсно связанныя между собою, дѣйствовали каждое само по себѣ и нерѣдко одно въ ущербъ другому.

Кромѣ того, инженеры—строители кораблей—будутъ полными хозяевами въ своемъ дѣлѣ. Раньше ихъ дѣятельность парализовалась тѣмъ же техническимъ комитетомъ.

◆ Въ министерствѣ внутреннихъ дѣлъ собираются матеріалы о настроеніи въ мѣстностяхъ, объявленныхъ на военномъ положеніи. Въ совѣтѣ министровъ возбужденъ вопросъ объ отмѣнѣ военнаго положенія по всей Россіи Предполагается также урегулировать вопросъ объ изданіи начальниками отдѣльныхъ мѣстностей обязательныхъ постановленій. Предполагаютъ установить такой порядокъ, чтобы каждое новое обязательное постановленіе издавалось не иначе, какъ по предварительному телеграфному сношенію съ предсѣдателемъ совѣта министровъ.

◆ Комиссія по вопросу о чествованіи Толстого въ спб. университетѣ рѣшила совмѣстно со всѣми научными и литературными кружками устроить въ университетѣ „толстовскую" библіотеку.

◆ Разрабатывается вопросъ объ упраздненіи вольноопредѣляющихся 2-го разряда въ войскахъ. Главный штабъ присоединился къ заключенію о цѣлесообразности такой мѣры.

◆ Министерство путей сообщенія рѣшило ввести на нашихъ желѣзныхъ дорогахъ при движеніи пассажирскихъ поѣздовъ электрическую тягу. Введеніе этой тяги обойдется довольно дорого, потому что на постройку электровозовъ имѣется привиллегія отъ заграничнаго изобрѣтателя, заплатить за которую придется весьма значительную сумму.

Государственная Дума.

21 августа президіумъ закончилъ опредѣленіе служащихъ въ думскую канцелярію. Въ этотъ день вечеромъ, предсѣдатель Гос. Думы Н. А. Хомяковъ, оба его товарища, кн. Волконскій и баронъ Мейендорфъ, выѣхали изъ Петербурга Руководство занятіями канцеляріи возложено до открытія осенней сессіи на Г. Г. Замысловскаго, который остается поэтому въ Петербургѣ. Нѣкоторыя мѣста думской канцеляріи остаются вакантными. Между прочимъ, по желанію Н. А. Хомякова, въ видѣ опыта рѣшено вмѣсто 12 приставовъ по штату назначить только 8.

Въ настоящее время канцеляріей заканчивается составленіе предметнаго указателя къ стенографическимъ отчетамъ первой сессіи Гос. Думы. Ко времени открытія сессіи канцеляріей будетъ, кромѣ того, составленъ обзоръ работъ думскихъ комиссій и «кондуитная книга» депутатовъ, въ которой будутъ приведены подробныя свѣдѣнія о дѣятельности каждаго изъ членовъ Гос. Думы въ минувшую сессію. Противъ фамиліи каждаго депутата будетъ указано, какіе имъ подписаны законопроекты, въ какихъ комиссіяхъ онъ участвуетъ, какъ онъ голосовалъ въ тѣхъ случаяхъ, когда производилось поименное голосованіе и т. д.

Положеніе представителей думской печати останется въ будущей сессіи безъ измѣненій. Представители провинціальныхъ газетъ попрежнему будутъ оставлены въ верхней ложѣ. Мѣсто газеты «Русь" въ нижней ложѣ будетъ предоставлено «Торгово-Промышленной газетѣ».

Въ одномъ изъ первыхъ засѣданій оппозиція предполагаетъ внести предложеніе о разсмотрѣніи въ первую очередь внесеннаго въ самомъ концѣ истекшей сессіи законопроекта о предоставленіи женщинамъ права учиться въ высшихъ учебныхъ заведеніяхъ.

Бесѣда съ товарищемъ предсѣдателя Государственной Думы кн. В. М. Волконскимъ.

Кн. В. М. Волконскій только что прибылъ изъ-за границы и остановился проѣздомъ въ Петербургѣ на нѣсколько дней.

Кн. В. М. Волконскій не раздѣляетъ проникшихъ въ общество и печать опасеній по поводу какихъ-то замысловъ противъ нынѣшняго кабинета и Думы.

— Я право не знаю—замѣтилъ кн. В. М. Волконскій, интервьюеру «Вечера», что послужило источникомъ этихъ слуховъ! Вѣдь конкретныхъ данныхъ для такого рода страховъ нѣтъ никакихъ! Наоборотъ, поскольку я могъ судить, положеніе кабинета осталось такимъ же прочнымъ какимъ было; Думѣ ни откуда не угрожаетъ опасность и, говоря откровенно, я не придаю никакого значенія всѣмъ этимъ толкамъ о реакціи, о кампаніи противъ П. А. Столыпина и проч.

— По всѣмъ даннымъ, работа въ ближайшую сессію потечетъ вполнѣ спокойно, съ той, развѣ, разницей, что она будетъ интенсивнѣе прежняго и, если хотите, содержательнѣе. Цѣлую гору мелкихъ законопроектовъ мы свалили со своихъ плечъ въ прошлую сессію, теперь ихъ осталось совсѣмъ не много, и на очереди серьезныя реформы, уже вполнѣ подготовленныя комиссіями. Наиболѣе жгучей я считаю аграрную; она болѣе другихъ остановитъ на себѣ вниманіе Думы. Конечно, о разрѣшеніи земельнаго вопроса въ ближайшую сессію не можетъ быть и рѣчи. Столь сложные вопросы, какъ аграрный, рѣшаются годами.

— Могутъ ли рѣзко обостриться отношенія между партіями при обсужденіи въ Думѣ поставленныхъ на очередь вопросовъ?

— Конечно, полной гармоніи во взаимныхъ отношеніяхъ партій, такъ же какъ и по отношенію къ кабинету—и нельзя ожидать; однако, я думаю, на этой почвѣ серьезныхъ конфликтовъ ожидать нельзя, такъ же какъ и трудно допустить, чтобы въ будущую сессію измѣнилась констелляція партій!

— Возможенъ ли запросъ въ Думѣ по поводу постройки 4-хъ броненосцевъ морскимъ вѣдомствомъ?

— Вопросъ этотъ едва ли будетъ вновь подниматься; Дума о немъ уже высказалась въ опредѣленной формѣ; при всей неправильности этой постройки, она, такъ сказать, юридически оформлена.

Н. А. Хомяковъ о печати.

Въ бесѣдѣ съ однимъ петербургскимъ журналистомъ Н. А. Хомяковъ заявилъ:

„Законъ о печати можетъ подождать. Я понимаю, что положеніе печати болѣе, чѣмъ неестественно,—оно тяжкое. Но вѣдь и вся Россія, всѣ провинціи не въ лучшемъ положеніи. Сочувствуя печати, понимая ея значеніе, я все же думаю, что она должна будетъ подождать. Есть другія болѣе важныя реформы. Я твердо стою на своемъ. тѣмъ болѣе, что серьезныхъ органовъ, которые бы имѣли воспитательное для народа значеніе, у насъ нѣтъ еще. Можно ли долѣе обойтись безъ реформъ земства, мѣстнаго суда, земскихъ начальниковъ и проч? Нѣтъ. А безъ газетъ можно жить? Можно. Во время отпуска станете ли вы читать газеты? Я, признаюсь, прожилъ безъ газеты, и ничего".

Циркуляръ министерства народнаго просвѣщенія о непринадлежностикъ противоправительственнымъ партіямъ.

Циркулировавшіе уже давно слухи о строгихъ преслѣдованіяхъ за принадлежность къ такъ называемымъ противоправительственнымъ партіямъ, какъ сообщаютъ „В. В.", вылились, наконецъ, въ опредѣленную форму.

Характеренъ въ этомъ отношеніи разосланный ректоромъ с.-петербугскаго университета всѣмъ профессорамъ и доцентамъ циркуляръ министерства народнаго просвѣщенія.

Приводимъ его.

Мин. Нар. Просв.

ПОПЕЧИТЕЛЬ
спб учебнаго округа.

11 іюля 1908 года.
№ 127.

17-го іюля 1908 г.
Г.г. начальникамъ всѣхъ учебныхъ заведеній спб. учебнаго округа.
Вх № 797.

Настоящее циркулярное предложеніе г. попечителю спб. учебнаго округа, отъ 11-го іюля 1908 года, за № 127, содержащее въ себѣ опредѣленіе правительствующаго сената отъ 30 го апрѣля 1908 г., препровождается въ копіи гг. профессорамъ, преподавателямъ и служащимъ въ спб. университетѣ лицамъ, во исполненіе предписанія г. управляющаго спб. учебнымъ округомъ, отъ 11-го того же іюля.

Редакторъ спб. универ.
И. И. Боргманъ
Секретарь совѣта
П. Кривошеинъ.

Опредѣленіемъ правительствующаго сената, изложеннымъ въ указѣ онаго, отъ 30 го апрѣля сего года (собр. узаконения и распор. правительства, № 82, ст. 564) о разъясненіи вопроса о принадлежности лицъ, занимающихъ должности съ правами государственной службы по избранію дворянскихъ и земскихъ собраній и городской думы, къ политическимъ партіямъ союзамъ и обществамъ, между прочимъ, разъяснено, что должностныя лица, получающія свои полномочія отъ государственной власти и дѣйствующія въ силу ея поручеій, не могутъ, очевидно, быть врагами существующаго государственнаго порядка, противодѣйствовать начинаніямъ правительства и поддерживать враждебное къ нему отношеніе, а потому не могутъ принадлежать къ такимъ политическимъ организаціямъ, цѣли и стремленія коихъ направлены къ противодѣйствію правительству и противорѣчатъ программѣ правительственной дѣятельнотти.

Само собою разумѣется при этомъ, что если недопустима сама принадлежность лицъ, пользующихся правами государственной службы, къ противоправительственнымъ политическимъ организаціямъ, то тѣмъ болѣе нетерпима и всякая активная въ этомъ отношеніи агитаціи. Что же касается мѣръ воздѣйствія, которыя должны вызывать такого рода поступки служащихъ, какъ принадлежность къ враждебнымъ правительству политическимъ партіямъ, союзамъ и обществамъ, равно какъ и противоправительственная агитація во всѣхъ вышеуказанныхъ случаяхъ, то въ этомъ отношеніи правительствующій сенатъ останавливается прежде всего на томъ несомнѣнномъ положеніи, что такіе служащіе, безразлично по опредѣленію-ли отъ правительства, или выборные съ правами государственной службы, какъ нудовлетворяющіе элементарнымъ требованіямъ закона о служебномъ цензѣ, не могутъ быть терпимы на службѣ и должны быть или увольняемы отъ таковой, или удаляемы отъ должности. Не будучи въ дѣйствительности преступниками въ смыслѣ уголовнаго закона и не подлежа уголовному преслѣдованію, такіе служащіе, дѣятельность которыхъ причиняется противоправительственнымъ партійнымъ программамъ, находятся въ непримиримомъ несоотвѣтствіи съ принятыми ими на себя служебными обязанностями. Противодѣйствуя видамъ правительства, отъ котораго получили свои служебныя полномочія, они нарушаютъ коренныя условія службы. Войдя въ составъ той или другой противоправительственной политической партіи, они утратили право оставаться на государственной службѣ, т. е. быть агентами того самаго правительства, противниками котораго стали, а слѣдовательно, должны быть уволены даже помимо ихъ на то согласія. Увольненіе отъ должности, являясь не наказаніемъ, а лишь неизбѣжнымъ послѣдствіемъ нарушенія основныхъ положеній государственной службы, по убѣжденію правительствующаго сената, можетъ послѣдовать лишь въ дисциплинарномъ порядкѣ, по распоряженію подлежащей начальствующей власти, такъ какъ именно въ дисциплинарныхъ функціяхъ начальства ближайшимъ образомъ осуществляется согласованіе отправленія службы подчиненными съ требованіями, исходящими изъ существа служебнаго дѣла, причемъ увольненіе отъ службы служащихъ по назначенію отъ правительства, какъ неблагонадежныхъ, должно послѣдовать въ порядкѣ 788 статьи устава о службѣ.

Увѣдомляя объ изложенномъ, согласно предложенію г. министра народнаго просвѣщенія отъ 27-го іюня сего 1908 года за № 7.887, прошу гг начальникевъ учебныхъ заведеній спб. учебнаго округа объявить подвѣдомственнымъ имъ чинамъ и служащимъ объ указанномъ разъясненіи правительствующаго сената.

Подлинное подписали: За попечителя *В. Латышевъ.* За правителя канцеляріи *А. Лаурсонъ.* За столоначальника *М. Максимовъ.* Съ подлиннымъ вѣрно *П. Кривошеинъ*

Иностранныя вѣсти.

Соединенные Штаты, Китай, и миръ на Тихомъ океанѣ

Въ печать уже давно проникли слухи объ идеѣ сближенія и даже союза между Россіей, Соединенными Штатами и Китаемъ, какъ вѣрной гарантіи мира на Тихомъ океанѣ. Только-что полученныя извѣстія изъ Нью-Іорка и Вашингтона даютъ поводъ утверждать, что идея американо-китайскаго союза не только встрѣчаетъ живое сочувствіе въ Соединенныхъ Штатахъ, но признана вполнѣ осуществимой.

Мало того, изъ Вашингтона телеграфируютъ отъ 17-го числа, что американцы готовы взять на себя сооруженіе китайскаго флота, взамѣнъ опредѣленныхъ выгодъ для торговли, а Китай готовъ на всякія уступки, лишь бы найти опору противъ японскаго сосѣда, алчнаго и воинственнаго. „Вѣрно то,—гласитъ депеша изъ Вашингтона,—что въ настоящее время происходитъ сближеніе между Америкой и Китаемъ. Ожидающійся здѣсь китайскій уполномоченный начнетъ переговоры о займѣ исключительно для административныхъ нуждъ Манчжуріи. Взамѣнъ займа, Америка получитъ торговыя выгоды и возможность быть всегда освѣдомленной обо всѣхъ мѣропріятіяхъ, проектируемыхъ въ Манчжуріи".

Въ общемъ, положеніе Америки на Тихомъ океанѣ значительно усилилось послѣ пребыванія ея флота въ австрійскихъ водахъ Къ тому же подвигаются быстро впередъ работы по вооруженію новыхъ судовъ. Относительно строительной программы въ Вашингтонѣ хранятъ строгую тайну. Извѣстно лишь, что въ программѣ отведено мѣсто 10 миноносцамъ, отапливаемымъ масломъ, стоимостью въ 16 мил. руб каждый.

По послѣднимъ извѣстіямъ въ Вашингтонѣ пришли къ убѣжденію, что постоянное пребываніе сильной американской эскадры въ Тихомъ океанѣ явится лучшей гарантіей мира и сверхъ того дасть возможность заключить выгодныя соглашенія съ тихоокеанскими державами.

Затрудненія князя Фердинанда.

Въ „Budapesti Hirlap" получена слѣдующая телеграмма изъ Софіи:

„Положеніе въ Болгаріи чрезвычайно серьезно и причиняетъ державамъ немало тревогъ. Несомнѣнно одно: съ провозглашеніемъ конституціи всѣ болгарскія мечты обратились въ прахъ, и Болгарія теперь нечеге и помышлять о присоединеніи всей или хотя бы части Македоніи. Положеніе князя Фердинанда очень тяжело. Остается только надежда, что будущій турецкій парламентъ дастъ македонскимъ болгарамъ относительную автономію, чѣмъ, несомнѣнно, воспользуются въ Софіи, чтобы продолжать проводить идею болгарскаго единства въ Македоніи. Однако, надежды на успѣхъ въ этомъ направленіи очень слабы, ибо, судя по всѣмъ даннымъ, новая Турція будетъ руководствоваться принципомъ „Турція для турокъ", и не постѣснется изгнать изъ оттоманской имперіи чужеземныхъ вожаковъ и подстрекателей.

— Общественное мнѣніе упрекаетъ Фердинанда въ томъ, что онъ не воспользовался случаемъ для увеличенія территоріи Болгаріи, и начинаетъ угрожать его положенію и миру на Востокѣ. Намъ извѣстно изъ достовѣрныхъ источниковъ, что князь Фердинандъ намѣревается обратиться съ воззваніемъ къ державамъ, приглашая ихъ или спасти его, или оправдать его образъ дѣйствій.. Это намѣреніе серьезно озабочиваетъ державы, опасающіяся возможныхъ осложненій".

Португальскій король въ опасности.

По свѣдѣніямъ „Neue Freie Presse", положеніе въ Португаліи становится все болѣе тревожнымъ. Отношенія партій другъ къ другу снова обострились, и въ палатѣ происходятъ необычайно бурныя сцены.

Екатеринбургскій
НОТАРІУСЪ
И. П. Бильневичъ имѣетъ контору въ домѣ Сибирскаго банка. Телефонъ № 428.

Хиромантка
по особому способу гаданья, предсказываетъ настоящее, будущее, плата отъ 50 к., пріемъ отъ 9 утра до 8 веч. Гостинница „Метрополь".

75 коп. за часъ
даетъ уроки музыки опытная учительница, окончившая СПБ. музыкальную школу. Колобовская, 7, близь Покровскаго, кв. доктора.

Англичанка
даетъ уроки англійскаго языка. Арсеньевскій пр. зав. Ятесъ.

Для прибыльнаго дѣла
ищутъ всюду представителей ЗА ВЫСОКОЕ ВОЗНАГРАЖДЕНІЕ. Адресоваться на русскомъ языкѣ. G. APPOLD, Frankfurt a/M.

Нуженъ клееваръ
условія предлагать письменно Екатеринбургъ почт. ящ. № 14.

Квартира
въ верхнемъ этажѣ, 6 комнатъ, электрич. освѣщ., ванна и теплый ватеръ-клозетъ. Тамъ-же меблированная комната. Адр. Тимофѣевская набережная 10.

Домъ-особнякъ
заново отдѣланный, въ 7 комнат., со всѣми удобствами и садомъ отдается подъ квартиру. Васенцовская ул., № 140—142, между Главнымъ проспектомъ и Дровяной ул.

Сдается комната
со столомъ въ нѣмецкомъ семействѣ. Верхне-Вознесенская ул. 14.

Отдаются
комнаты со столомъ или безъ стола Пушкинская 17

Дешево продается
два дивана и четыре кресла. 1-я Мельковская 22, спрос. Иванова.

Продается лошадь
за ненадобностью, спросить въ мужской гимназіи.

Продается домъ
Некрасовыхъ по Златоустовской ул. № 47, справки у Калиновскаго, Офицерская № 6.

Дешево
распродаются начатыя рукодѣлья въ мастерской АФОНИНОЙ Главный проспектъ 2.

Продается
новый ДОМЪ со службами и флигелемъ въ центрѣ города. Харитоновск. ул. № 1, противъ завода Ятесъ.

ЖЕРЕБЯТА
ПРОДАЮТСЯ, двухлѣтокъ и годовикъ высокихъ кроней отъ **красы кролика** зав. Лаптева, Лебедя Чернаго и Волосатаго зав. Оболонскаго и Поклевскаго. Адресъ: Тюмень контора Каспійскаго Т-ва.

Спиридонъ Егоровичъ
Чесноковъ.
Комиссіонеръ по покупкѣ и продажѣ домовъ и участковъ земли. Съ 9 ч. до 11 ч. дн. Съ 5 ч. до 8 ч. веч.
Ул. Гоголя с. д. № 16.

Комиссіонное бюро
по покупкѣ и продажѣ домовъ и земельныхъ участковъ
Жанъ Эмильевичъ **Мандельштамъ**
Клубная № 21.

Д. А. Семеновъ
агентъ и комиссіонеръ по покупкѣ и продажѣ товаровъ, недвижимостей, земельныхъ участковъ и проч. Съ 9 час. до 11 ч. утра и съ 6 ч. до 8 вечера.
Уголъ Тихвинской и Покровскаго проспекта д. № 24-25.

ХИМИЧЕСКАЯ ЧИСТКА И ПАРОВОЕ КРАСИЛЬНОЕ ЗАВЕДЕНІЕ
Г. Э. Каттенбушъ
Водочная, д. № 39
Окраска и чистка всевозможныхъ матерій.
Открыто въ будни отъ 7 ч. утра до 7 ч. веч. Въ воскресенье закрыто

Екатеринбургскіе
Счетоводные Курсы
Я. М. Короваева
разрѣшенные учебнымъ начальствомъ. Начало занятій съ 1-го октября 1908 г. Плата за слушаніе весьма умѣренная. За справками обращаться по адресу: Я. М Короваеву, земство или уг. Сибирскаго пр. и Кузничной № 107.

Торговый посредникъ
П. Л. Вагинъ.
Вновь поступили на коммиссію въ большомъ количествѣ дома, изъ которыхъ 4 дома барскихъ, стоимостью въ 35.000—40.000,—45,000 и 85.000 руб. Принимаю съ 9 до 12 и съ 4-хъ до 7-ми часовъ. Телефонъ 311.

Открытъ лѣсной складъ
СВОЕВОЙ
пиленнаго матеріала на задахъ лѣсного склада Хялмейзера Свиной площади, рядомъ съ Рязановской церковью гдѣ ранѣе былъ складъ Кругликова. Цѣны на весь матеріалъ дешевле противъ прочихъ складовъ аккуратная доставка на собственныхъ лошадяхъ прошу убѣдиться.

„КОЛУМБЪ".
ПАТЕНТОВАННЫЯ
НЕСКОЛЬЗЯЩІЯ РЕЗИНОВЫЯ ГАЛОШИ.

Обращайте вниманіе на подошву.
Продажа въ магазинахъ, торгующихъ резиновыми издѣліями и обувью.
Главный Оптовый складъ: **Торговый Домъ Юлій Преторіусъ**, Москва, Варварка, Рыбный пер. Шуйское подворье.
Нижегородская ярмарка: 3-я Сибирская, уголъ Театральной, №№ 24, 85, 87 и 89.

ТЫСЯЧИ БЛАГОДАРНОСТЕЙ
получаемъ отъ МУЖЧИНЪ и ДАМЪ за высылаем. нами ТРИКОКАМГАРНЪ матер. самая модн. и практичн. для осен. и зимняго мужск. кост., цв. черн., т.-сѣр., оливк., син., заткан. новомодн. крапинк. клѣтк. или гладк. выработки за 4¼ арш. 5 р. 25 к., 6 р. 75 к., 7 р. 75 к., 8 р. 75 к., 9 р. 75 к., 10 р. 75 к. и 12 руб. Къ кажд. кост. прилагается БЕЗПЛАТНО подкладка. ДЛЯ ДАМЪ послѣдн. новость „ШЕВІОТЪ-НУППЕ" осен. и зимн. матер. всѣхъ цвѣт. съ изящн. искр. и клѣтк. за стр. на полн. дамскій кост. въ 8 ар. 4 р. 50 к., 5 р. 50 к., 6 р. 50 к., 7 р. 50 к. **Безъ риска** непоравнв. товаръ принимается обратно для возврата **денегъ полностью**. Высылка по почтѣ съ наложен. платеж. за счетъ фабрики. Въ Сибирь пересчит. 10 к. съ руб. **Требуйте безплатный прейсъ-курантъ.** Адресъ: **С. Брилю, Лодзь, № 341.**

СУХОЙ ТЕСЪ
разныхъ размѣровъ
продается случайно
Офицерская № 9 низъ.
К. Д. Сушенцевъ.

Russian lessons
for Englishmen
Theory and Practice.
Покровскій прос., почтовая контора, кварт. начальника конторы отъ 2 до 7 час. вечера.

При Домѣ Трудолюбія
а углу Водочной и Шарташск. за № 41
СДАЕТСЯ ПОМѢЩЕНІЕ
ПОДЪ ШКОЛУ
съ обстановкой: имѣются парты и классныя доски. Тутъ же продаются готовыя вещи своей столярной маст: буфетъ, книжный шкафъ, складные табуреты и пр. Принимаются всевозможные заказы на столярныя и переплетно-картонныя работы.
Предсѣдатель. **Банковичъ.**

Что такое шевіотъ „МИНИНЪ."
Новость въ области матерій. Очень прочная и практичная матерія для элегантнаго солиднаго мужскаго зимняго или лѣтняго костюмовъ цвѣтъ фона черный или чернослѣрый, усѣянный новомодными цвѣтными искрами и клѣтками. Высылается фабрикой отрѣзами въ 4¼ арш. безъ задатка по дешевой цѣнѣ, какъ 5 руб. 50 коп. лучшаго сорта 7 руб. 50 коп. Всвѣдствіе десятилѣтняго моего юбилея даю каждому заказчику.
БЕЗПЛАТНО
отъ 25 Сентября до Сентября 1908 г. при выпискѣ одного отрѣза изящный подарокъ, а при выпискѣ 3-хъ или болѣе отрѣзовъ прилагается къ нимъ нужное количество подкладки. Полное ручательство безъ риска, если не понравится принимается обратно Паковка и почт. расходъ на счетъ фабрики, а за наложенный платежъ 2 коп. съ рубля на счетъ заказчика.
Прошу требовать прейскуранты послѣдняго сезона.
Главная фабричная контора Л. ДОРОТЫНСКІЙ. Лодзь

СПЕЦІАЛЬНО
КУЗНЕЧНО-СЛЕСАРН. МАСТЕРСКАЯ
ИВАНА АЛЕКСѢЕВИЧА
Коробейникова
Ворота, двери, рѣшетки зонты. НАДГРОБНЫЯ
Тамбуры, лѣстницы, стропила, чугунныя отливки и пр. ЧАСОВНИ.
Адресъ: уг. Сибирскаго пр. и Кузничной улицы, д. № 163.

Романсы
„ТРОСТНИКИ"
«Нѣтъ, во снѣ я не мучился такъ»
ПОЛУЧЕНЫ въ музыкальномъ магазинѣ
Ф. М. КЕТТЕРЕРЪ.

ВНОВЬ ОТКРЫТЫ
въ центрѣ города
МЕБЛИРОВАННЫЯ КОМНАТЫ
Берлинъ
Цѣны отъ 75 к. до 3 руб.
Лонаевская ул. № 5.

Отдаются въ аренду
ТОРГОВОЕ и ПОДВАЛЬНОЕ
помѣщенія.
Уголъ Главнаго проспекта и Успенской улицы.
Домъ Н-ковъ Атаманова.

ВНОВЬ ОТКРЫТЪ ЗАВОДЪ
искусств. минер фрукт. и ягодныхъ водъ
при Покровской аптекѣ провизора М. М. Шмиреръ.
Екатеринбургъ, Покровск. пр., д. Мурва.
Городскимъ потребителямъ доставка водъ на домъ безплатная.
Телефонъ № 429.

ТОРГОВЛЯ
С. В. ЯНИНА
изъ дома Дмитріева переведена въ свой домъ № 45. Уктусская ул. противъ ДУХОВНАГО УЧИЛИЩА.
Спеціально будетъ торговля ОКОННЫМЪ СТЕКЛОМЪ зеркальнымъ, бемскимъ, полубѣлымъ и АЛМАЗАМИ
Мебель, зеркала и багетъ распродаю
СЪ БОЛЬШОЙ СКИДКОЙ

ВЯЗАНЫЯ ВЕЩИ
шубки пуховыя
въ магазинѣ
М. Я. Гринъ
(каменный домъ номер. Атаманова).

1908 г. ВЕСНА **Шляпы** 1908 г. ЛѢТО!
МУЖСКІЕ, каторов., фетров., пухов., плюш., шелков., трико, пике и панама Русси и загран.—какъ-то. англійск. вѣнск., брюссельс., бельгійск. и др. фас. ЦИЛИНДРЫ плюшев. и атласные, штатскіе и спеціальн фас. для лицъ ДУХОВНАГО званія; всевозможные картузы и ФУРАЖ. штатскія ФОРМЕН и УЧЕНИЧ. посл. фас. Петербур. Все имѣется въ больш. и изящн. выборѣ
ВЪ СПЕЦІАЛЬНОМЪ МАГАЗИНѢ

„Бр. ПАЗОВСКИХЪ".
Екатеринбургъ, Покровскій прос., у Каменнаго моста д. Мередина.
ЦѢНЫ БЕЗЪ ЗАПРОСА.
Иногороднимъ высылаемъ почтой по первому требов. съ налож. плат. Служащимъ П. Ж. Д. товаръ отпускаемъ по ордерамъ.
ЗАКАЗЫ ИСПОЛНЯЮТСЯ СКОРО и АККУРАТНО.

МАСТЕРСКАЯ
слесарно-мѣдныхъ издѣлій
С. Н. Гаряева
Водочная ул. собст. домъ № 83.
принимаетъ заказы желѣзно луженой посуды, какъ-то чайниковъ керосиновыхъ битоновъ, тазовъ, ведръ, кадочекъ, ваннъ корытъ, вѣмашинокъ для качки керосина, а также луженіе самоваровъ и кухонной посуды; иногороднимъ цѣны высылаются по требованію.

Уральскіе камни,
каменныя и золотыя съ камнями издѣлія
В. И. Липина.
Вознесенскій пр., № 24, противъ Городского театра.

Вас. Вас. Заксе,
бывшій настройщикъ
Императорскаго Москов. Николаев. Института,
принимаетъ настройку
въ городѣ, а также по соглашенію въ уѣздѣ.
Гоголевская № 13.

ФАБРИКА
земледѣльческихъ машинъ и орудій.
„Гера"
ПЛУГИ „ОРИГИНАЛ „ГЕРА" лучшій для старопашки, съ же лѣзнымъ и деревянными грядилями. Передки „ГЕРА" для запряжки въ сноповл, МОЛОТИЛКИ, ПРИВОДЫ, ПЕРЕДАЧИ, СОЛОМОТРЕСЫ, ВѢЯЛКИ, СОРТИРОВКИ. СКЛАДЫ: при фабрикѣ у ст. Уктусъ перм. ж. д. и въ г. Ирбитѣ собств. домъ. При складахъ имѣются: КОСИЛКИ, ГРАБЛИ, ЖАТКИ И СНОПОВЯЗАЛКИ, „Колумбія" фабрики Томасъ Осборнъ и всѣ къ нимъ запасныя части.
Каталоги по требованію.
АДРЕСЪ: Екатеринбургъ **Ив. Фом. Круковскому.**

ВИННО-ГАСТРОНОМИЧЕСКІЙ МАГАЗИНЪ
Т-го Д-МА ПАРѲЕНОВЪ И НОВИКОВЪ
въ Екатеринбургѣ, Покровскій проспектъ, домъ Мередина,
Получено:
Свѣжіе БАНАНЫ, ВИНОГРАДЪ, ЯБЛОКИ, ГРУШИ, ИСПАНСКІЙ ЛУКЪ и ОМАРЫ, БАГАЖНЫЯ КОНФЕКТЫ.

Разрѣш. Спб. Стол. Врачебн. Упр. за № 7181.
МАЗЬ Пров. И. М. ПРУЖАНА
(бывшій Экзематинъ)
отъ лишаевъ, сыпи, прыщей, зуда и красноты кожи.
Цѣна 1 банки съ пересылкой 1 р. 70 к.
„ „ „ „ 3 р. — —
Продажа во всѣхъ Аптекахъ и **Аптекарскихъ магазинахъ.**
Петербургъ, Садовая, 68. ПРУЖАНЪ

М. Т. Симонова Н-ца
въ Екатеринбургѣ.
РУЖЬЯ и принадлежности охоты.

Магазинъ Е. В. Савинова.
ОБОИ
Громадный выборъ обоевъ новѣйшихъ рисунковъ въ различныхъ стиляхъ.
Получена прозрачная бумага для оконъ.
Отдѣленіе мануфактурныхъ товаровъ.
Остатки по четвергамъ.
Образцы высылаются безплатно. Новый гостинный дворъ.

ОБОИ ЛИНКРУСТО.
Новость! Обои Линкрусто.
ВНОВЬ ОТКРЫТЫЙ МОСКОВСКІЙ МАГАЗИНЪ
Ѳ. В. ГОРБАЧЕВА.
Екатеринбургъ, Главная площадь, противъ маг. Второва.
Симъ имѣю честь довести до свѣдѣнія г.г. покупателей, что мною получены въ громадномъ выборѣ обои самыхъ новѣйшихъ рисунковъ, всевозможныхъ стилей и декорацій, а также имѣются для отдѣлокъ фона, фризы, бордюры, багеты, картонъ серпянка и картины.
Цѣны фабричныя.
Образцы высылаются по первому требованію.
Новость! Обои Линкрусто.

Классы игры на фортепіано
свободнаго художника С.-Петербургской Консерваторіи.
В. С. Цвѣтикова.
Пріемъ учащихся начинается съ 1-го августа. О подробныхъ условіяхъ поступленія и времени занятій можно справляться ежедневно отъ 2 до 4 час. дня Златоустовская ул. № 9.

Магазинъ
Ф. С. Гусева.
Покровскій пр. д. Бабушкина
Иностранныя, русскія, кахетинскія, бессарабскія и другія вина, водка и напитки. Бакалейные, гастрономическіе и кондитерскіе товары—**свѣжаго привоза.**

„Балалайки"
отъ 1 р. 25 к.
Музыкальный магазинъ
„ЛИРА"
Екатеринбургъ Пушкинская № 5

Телефонъ 372. МАГАЗИНЪ Телефонъ 372.
СКОБЯНЫХЪ ИЗДѢЛІЙ
Э. КИСЕЛЬМАНЪ
Въ Екатеринбургѣ, Старый гостинный дворъ, прот. алтаря каѳедральн. соб.
Имѣется громадный выборъ:
ВСЕВОЗМОЖН. ХОЗЯЙСТВ. ВЕЩЕЙ, самоваровъ лучшихъ фабрикъ новѣйшихъ фасоновъ, кофейниковъ, керосиновыхъ и спиртовыхъ кухонь, ножей столовыхъ и закусочныхъ, дессертныхъ, фруктовыхъ, эмалированная посуда, утюги, вафельницы и др. принадлежности для дома и кухни.
Новость. **НИКЕЛЕВАЯ КУХОННАЯ ПОСУДА.** Новость.
Не требующая посуды, особеннаго ухода, вполнѣ замѣняющая собой мѣдную
СТРОИТЕЛЬНЫЕ МАТЕРІАЛЫ: оконные дверные, печные приборы лучшихъ русскихъ фабрикъ, гвозди кованые, проволочные, рѣзные, штукатурные, обойные, и др. сорта.
АНГЛІЙСКІЙ ИНСТРУМЕНТЪ столярный, плотничный, кузнечный, слесарный и т. д. Тиски, долота, рубанки, пилы, напильники, мѣха, молотки, болты гайки, замки, шайбы, ключи, гаечные и газовыя клупы и проч.
ОХОТНИЧЬЯ ДРОБЬ, ЭЛЕКТРИЧЕСКІЕ звонки, кнопки, грунки, проволока, шнуръ, изоляторы и пр.
Всѣ цѣны добросовѣстныя.
Требованія иногороднимъ покупателямъ исполняются немедленно и аккуратно.

Радикальное излеченіе ТРИППЕРА
ОСТРАГО и ХРОНИЧЕСКАГО, СО ВСѢМИ ЕГО ПОСЛѢДСТВІЯМИ.
Всѣмъ извѣстно, какъ трудно до сихъ поръ излечивалась болѣзнь, называемая Триппером, а въ особенности хроническая его форма. Несмотря на это, изобрѣтенный недавно препаратъ Проф. Бибера и названный имъ „Антигонореинъ" даетъ блестящіе результаты при лѣченіи этой упорной болѣзни. Ежедневно получаются благодарственные отзывы, доказывающіе, что послѣдъ практикѣ средства „Антигонореинъ" болѣзнь проходитъ безслѣдно.
Имѣя въ виду пользу больныхъ и во избѣжаніе подлѣлокъ, мы не прибѣгаемъ въ этомъ дѣлѣ никакихъ повѣрщиковъ, вслѣдствіе чего просимъ съ заказами обращаться непосредственно въ нашъ главный складъ.
Цѣна „Антигонореина" для полнаго излеченія высылается по полученіи 5 руб., а также наложеннымъ платежомъ по почтѣ. Пересылка по почтовому тарифу.
ЕДИНСТВ. СКЛАДЪ С.-Петербургъ, Экономич. Аптекарское Депо, Литейный, 30.—Д 68

БЕЗПЛАТНО
высыл. двѣ научно-популяр. брош. (64 и 32 стр., составл. подъ редак. д-ра Абрамова и Виноградова: 1) **Какъ продлить жизнь, укрѣпить силы, ослаблен. трудомъ или старост.** 2) Какъ устр морщины, веснушки, загаръ, экзему, шелушеніе, угри, прыщи, пятна, желтизну, отдѣленіе жира, блѣдность, перхоть, зудъ, выпаденіе волосъ, боль зубовъ, загрязненіе и дурной запахъ отъ естеств. и искусствен. зубовъ. Адресъ: Козловскій пер. д № 15, кв. № 84, Д Калениченко (соб. д.), Москва.

Агентурно-Комиссіонная контора
ОСКАРЪ НАВЕНИЦКІЙ
Велосипеды
„ЭКСПРЕССЪ"
и велосипедныя принадлежности
Пушкинская улица домъ С. С. Ассъ № 8.

ВИННО-ГАСТРОНОМИЧЕСКІЕ МАГАЗИНЫ
М. В. ТОПОРИЩЕВА
въ Екатеринбургѣ.
1) Уголъ Покров. Вознес. ул., Телефонъ № 107 ♦ 2) Іконный проспектъ. Телефонъ № 113
ПОЛУЧЕНО:
Германскія сельди въ бѣл. винѣ. Тонъ съ лимономъ, Плюмъ-Пудингъ, Англійская Паста мясная и рыбная, Магги-бульонъ.
Свѣжая венгерская слива.

ПЛАТЬИЦА ДЛЯ ДѢВОЧЕКЪ
шерстяныя бумазейныя
ВЪ МАГАЗИНѢ
Генриха Перетцъ.

Настоящіе англійскіе **ВЕЛОСИПЕДЫ** со свободнымъ колесомъ
отъ 115 руб. до 200 руб.
ВЕЛОСИПЕДНЫЯ ШИНЫ
МОТОЦИКЛЕТКИ лучшихъ фабрикъ
Прейсъ-куранты безплатно.
Допускается 1 годъ разсрочка.
Р. Штроль.
Покровскій проспектъ, д. Полякова.

Покровскій аптекарскій магазинъ
французскій и американскій резиновый товаръ
отъ 1 р. 20 к. до 6 р. дюжина
Дамскіе предохранительные шарики и кольца
Покровскій пр., д. Полякова

ОПТИКЪ А. ЛИПШИЦЪ.
ОЧКИ, ПЕНСНЭ и ЛОРНЕТЫ

изготовляются по рецептамъ г.г. врачей и тщательно провѣряются.
Екатеринбургъ, Главный пр. д. Жарякова.

Фабрика красокъ
А. А. Шульга
перешла съ 1-го Мая с./г. съ Фетисовской въ Коробковскую ул. № 9 д. Ситникова.
Приготовленіе красокъ сухихъ и на маслѣ, охра каменная мумія, малахитъ бѣлило свинцовое и цинковое, графитная дикая и пр.
Адресъ: Коробковская № 9 д. Ситникова.

ВЪ МАГАЗИНѢ
А. В. АНЦЕЛЕВИЧЪ
въ г. Екатеринбургѣ, Главный проспектъ д. Ижболдина.
Полученъ большой выборъ часовъ, золотыхъ и серебряныхъ вещей новѣйшихъ фасоновъ
Починка часовъ, золотыхъ и серебряныхъ вещей

Живописецъ Накоряковъ **ВЫВѢСОКЪ**
въ Екатеринбургѣ противъ Златоуста.

АНДРЕЕВА
Техническое Бюро.
ГАЗОГЕНЕРАТОРНЫЕ ДВИГАТЕЛИ
спеціально приспособленные для уральскихъ углей.
Самая дешевая двигательная сила.
ТОПКИ Вильтонъ для паровыхъ котловъ. Самое выгодное сжиганіе различныхъ сортовъ топлива: мелкаго угля, опилокъ, одубины и т. п.
БУРЫ «Кійстона» для развѣдокъ розсыпей и жилъ, бурения артезіанскихъ колодцевъ.
ПОДШИПНИКИ «Калипсолъ» — дешевые, требуютъ смазки разъ въ годъ
Паровыя машины, котлы.
Вознесенскій пр., д. Круковскаго. Телефонъ 156.

Екатеринбургъ тип. газ. „Уральская Жизнь"
Редакторъ-Издатель П. И. Пѣвинъ.