Вторникъ, 1-го января 1908 года. ИЗДАНІЯ ДЕВЯТЫЙ.

УРАЛЬСКАЯ ЖИЗНЬ

газета общественная, литературная и экономическая,

№ 1. выходитъ ежедневно, исключая дней послѣпраздничныхъ, въ Екатеринбургѣ.

Подписная цѣна съ доставкой и пересылкой

На газету «УРАЛЬСКАЯ ЖИЗНЬ» и съ журн. «ЖИВОПИСНАЯ НЕДѢЛЯ»

На годъ . . . . 7 р. — к. | На 6 мѣсяцевъ . . 4 р. — к. | На 1 мѣсяцъ . . . — р. 90 к.
На 8 мѣсяцевъ . 5 р. — к. | На 3 мѣсяца . . 2 р. 50 к. | За границу на годъ 14 р. — к.

Подписываться можно на всѣ сроки, но не иначе, какъ съ 1-го числа каждаго мѣсяца.

Для годовыхъ подписчиковъ допускается разсрочка: при подпискѣ—3 руб., къ 1-му апр. —2 руб., 1-му авг.—2 руб.

За перемѣну адреса уплачивается 30 коп. и прилагается печатный адресъ.

Отдѣльные номера газеты по 5 коп.

Объявленія

для помѣщенія въ газетѣ принимаются за плату на первой страницѣ по 30 коп. за строку петита или мѣсто, ею занимаемое, и на послѣдней страницѣ по 15 коп. за строку. Для лицъ, ищущихъ занятій, съ установленной за объявленія платы дѣлается большая скидка.

Объявленія изъ раіона Европейской Россіи принимаются: въ конторахъ объявленій Торг. Дома А. и Э. Метцль и Ко, Ф. Э. Бое, А. Шабертъ, Н. П. Тольдина, Бруно Валентаин.

За разсылку отдѣльн. объявленій при газетѣ вѣс. не болѣе 1 лота взимается по 10 р. за каждую тыс. экз.

Отъ редакціи.

Доставляемыя въ редакцію статьи и всякаго рода замѣтки должны быть съ подписью автора, точнымъ адресомъ его и обозначеніемъ условія. Всѣ рукописи могутъ быть исправляемы по усмотрѣнію редакціи. Мелкія статьи и замѣтки, не принятыя редакціей, уничтожаются.

МОСКОВСКІЕ ПАТРОНЫ

ФАБРИЧНАЯ МАРКА

1877 г. 1907 г.

АНДРЕЕВА.

...телямъ гильзъ.

...преміи запрещены.

...дополненіе къ циркуляру за № 34 отъ 11 октября с. г. господиномъ министромъ внутреннихъ дѣлъ господамъ губернаторамъ циркуляромъ отъ 1-го декабря с. г. за № 42 подтверждается запрещеніе продажи гильзъ со вложеніемъ ... кобки сюрпризовъ, а равно и промессовъ или купоновъ на преміи, такъ какъ подобная продажа является ни чѣмъ инымъ, какъ видомъ лотереи, и потому подходитъ подъ дѣйствіе ст. 265, т. XIV уст. пред. прест. и ст. 1401, т. X ч. I зак. гражд.

Всѣмъ извѣстно, что лишь неувѣренность въ высокомъ качествѣ продукта требуетъ для сбыта фабриката подобныхъ сомнительныхъ способовъ распространенія.

ВОТЪ ПОЧЕМУ, предлагая лишь гильзы самаго высокаго качества и совершенно безвредныя для здоровья, намъ не было необходимости прибѣгать къ столь недостойнымъ солидной фирмы комбинаціямъ

Фабрика МОСКОВСКИХЪ патроновъ А. А. АНДРЕЕВА, въ Москвѣ.

Большая Ордынка, Екатерининскій пер., соб. домъ.

СКЛАДЪ: *Общественный дворъ, по Черкасскому переулку № 6.*

Т-во ИЗНОСКОВЪ, ЗУККАУ и К°

Екатеринбургъ. Ломаевская ул., д. Н. П. Кудряшева.

Имѣетъ всегда на складѣ желѣзо: кровельное, сортовое, шинное, котельное и резервуарное, сталь, оцинкованное и луженое желѣзо. Эмалированную чугунную посуду. Водопроводныя асфальтированныя трубы, и клеевыя водопроводныя принадлежности. Вѣсы сотенные и десятичные. Гири чугунныя вѣсовыя. Металлы: алюминій, свинецъ, олово, цинкъ, сюрма, баббитъ, магнолія. Мѣдь штыковая и листовая. Косы и серпы. Всевозможныя кузнечныя и слесарныя издѣлія собственной штамповочной фабрики.

П. Ф. Давыдовъ.

Техническія Конторы и Склады техническихъ принадлежностей въ Екатеринбургѣ, Перми и Тюмени.

АРМАТУРА завода «Ф. Гакенталь и К°» въ Москвѣ для паровыхъ машинъ, котловъ, водопроводовъ и проч.
СТАЛЬ сталелитейныхъ заводовъ „Польдигютте" инструментальная и буровая всѣхъ размѣровъ (полный ассортиментъ на складахъ).
НАСОСЫ американскіе Компаніи „ортингтонъ" паровые, шахтные, приводные, а также крыльчатые „Альвейлеръ" „Мембранъ" и „Колоніаль".
ТРУБЫ газо и паро-проводныя и дымогарныя и принадлежности къ нимъ (исключительно завода Гульдшинскаго С-вья).
ИНСТРУМЕНТЪ слесарный, столярный, токарный и кузнечный англійскій, нѣмецкій и др.
ПОДПИЛКИ англійскіе и американскіе.
РЕМНИ кожанные и верблюжьей шерсти.
АЗБЕСТОВЫЯ И РЕЗИНОВЫЯ ИЗДѢЛІЯ для техническихъ цѣлей.
МЕТАЛЛЫ: фосфористыя бронзы, олово, цинкъ, свинецъ, сюрьма.
Всѣ принадлежности для водопроводовъ и устройства ватеръ-клозетовъ.
Выписка всевозможныхъ машинъ и станковъ.

ЗУБО-ЛЕЧЕБНЫЙ КАБИНЕТЪ Е. О. ШУЛЬМАНЪ

Леченіе, удаленіе, вставленіе искусственныхъ зубовъ.
Пломбированіе цементомъ, различными металлами и фарфоромъ.
Пріемъ ежедневно отъ 9-ти до 1 ч. дня и отъ 3-хъ до 8 ч. веч.
По праздникамъ отъ 10-ти до 2-хъ ч.
Соколовская ул. д. № 13.
Пріемъ ежедневно отъ 1 часа до 3-хъ ч. на Арсеньевскомъ пр. въ домѣ Баричева.

Зубной врачъ **А. И. ХРУЩОВЪ переѣхалъ**

Въ д. Петровой, уг. Покровск. пр. и Колобовской ул., противъ Америк. гостинн., черезъ домъ отъ прежней квартиры.

ДОКТОРЪ **М. І. Болухеръ**

возобновилъ пріемъ по болѣзнямъ кожи, венерическимъ, сифилису и мочеполовымъ (болѣзни пузыря).
Отъ 9 ч. до 1 ч. и 5 до 8. Женщинъ отъ 1 до 2 ч. Успенская ул. д. № 17 Лазаревой.

ГРАЖДАНСКІЙ ИНЖЕНЕРЪ

ГОРОДСКОЙ АРХИТЕКТОРЪ **Ив. Каз. Жиковскій.**

Проекты и разсчеты на всѣ гражд. сооруженія (разсчеты церквей, централ. отопленія, разсчеты водопровод. и канализаціи, вентил. Крестовоздвиженская ул. домъ Бѣлова, рядомъ съ аптекой (низъ).

ВОДОЛЕЧЕБНИЦА В. А. Доорохотова

со свѣтолечебнымъ и электро-массажнымъ (вибраторнымъ массажемъ) отдѣлами.
Для тяжело-больныхъ имѣются постоянныя кровати.
Больные принимаются съ разнообразными хроническими заболѣваніями.
Преимущественно по лѣчебнымъ системамъ ... Тальмеръ, водолѣченіе, гидрологія, ... маникюрныя, ожиренія, при опухоли, головныхъ безсонницы и проч. хрон. заболѣваніяхъ.

Книжный магазинъ В. В. БЛОХИНОЙ и К°.

Получены въ большомъ выборѣ визитныя карточки, художественныя открытыя письма, посмертныя, альбомы открытыхъ писемъ и стиховъ, пригласительныя, свадебныя поздравительныя карточки, календари настольныя и отрывныя, памятныя книжки съ календаремъ над. Раккеръ разныхъ цѣнъ. Подписка на всѣ газеты и журналы на 1908 годъ принимается.

Паровая фабрика

бѣлья, конфекціонъ, вышивокъ и пуха см. 4-ю страницу.

ОБѢДЫ

завтраки и ужины можно достать у С. К. Шахтермана по Тихвинской улицѣ, въ домѣ Багаудинова, № 3, рядомъ съ домомъ Ижболдина. Обѣдъ изъ 3-хъ блюдъ 60 к. изъ 4-хъ 70 к. Мѣсячно изъ 3-хъ блюдъ 15 р. изъ 4-хъ 18 р. Отпускаются порціонно. Особое вниманіе обращено на чистоту, качество и сытность продуктовъ.
Кухня еврейская.

За собственную работу ручаемся. Всѣ выставки посѣщать можно.

ПОЛУЧЕНЪ БОЛЬШОЙ ВЫБОРЪ **новостей сезона мѣховыхъ вещей**

въ С.-Петербургѣ большая серебряная медаль за выставку

а также дохи мужскія и дамскія, ильковыя и енотовыя шубы, ватерованныя мужскія и дамскія пальто. Роскошный выборъ сюртучныхъ и пиджачныхъ костюмовъ и другихъ вещей въ магазинѣ

М. Н. Фоменко

въ Екатеринбургѣ и Оренбургѣ.

Для пріема заказовъ имѣется большой выборъ русскихъ и заграничныхъ матеріаловъ.

Работа выполняется въ собственной мастерской.

Цѣны безъ запроса.

Телефонъ № 284.

Верхъ-Исетскій театръ

„драматическій ансамбль" подъ режиссерствомъ **М. Т. Строева.**

Во вторникъ, 1-го января 1907 г. Дѣтскій утренній спектакль и грандіозная **ЕЛКА**

Вечеромъ представлено будетъ **ХАОСЪ.** Пьеса въ 4 дѣйствіяхъ, соч. Жуковскій.

Послѣ спектакля танцевальный **ВЕЧЕРЪ**

Коммерческое собраніе

во вторникъ, 1-го января

ГРАНДІОЗНЫЙ **Маскарадъ** ГРАНДІОЗНЫЙ

Въ среду, 2-го января

ЕЛКА

дѣтскій вечеръ.

Въ залѣ И. З. Маклецкаго Н-ки

Во вторникъ, 1 сентября 1908 г.

Любителями **драматическаго искусства**

будетъ спектакль въ пользу Екатеринбургскаго землячества Казанскаго Университета.

Представлено будетъ

На законномъ основаніи

Ком. въ 3 д. Тардновскаго

Послѣ спектакля

ТАНЦЫ

Начало въ 8 ч. веч.

Правленіе

Общества попеченія о начальномъ образованіи въ г. Екатеринбургѣ и его уѣздѣ симъ извѣщаетъ г.г. Членовъ Общества, что на 6-ое сего Января мѣсяца въ 2 часа дня назначается въ залѣ думскихъ засѣданій

чрезвычайное общее собраніе.

ПРЕДМЕТЫ ЗАНЯТІЙ

1. Объ измѣненіи устава Общества, вслѣдствіе полученнаго Правленіемъ извѣщенія отъ г. Губернатора и г. Попечителя Оренбургскаго учебнаго округа.
2. Объ увеличеніи платы за содержаніе живущихъ въ общежитіи.

Предсѣдатель Правленія КАП. БУРДАКОВЪ.

Настоящее Чрезвычайное Общее Собраніе, какъ вторичное на основаніи 38 § Устава Общества, будетъ считаться состоявшимся при всякомъ числѣ явившихся въ Собраніе г.г. Членовъ.

Литер турно-Музыкальный вечеръ, памяти Н. А. Некрасова.

1877—1907 годъ.

Общество попеченія о начальномъ образованіи въ г. Екатеринбургѣ и его уѣздѣ и Музыкальный Екатеринбургскій кружокъ, при любезномъ участіи артистовъ драматической труппы г. Строева, устраиваетъ 3-го сего Января въ концертномъ залѣ наслѣдниковъ И. З. Маклецкаго вечеръ посвященный памяти Н. А. Некрасова, чествуя дни тридцатилѣтія со времени его смерти.

Сборъ съ этого вечера всецѣло поступаетъ на усиленіе средствъ Общества попеченія о начальномъ образованіи.

Начало ровно въ 8 часовъ вечера. Билеты заблаговременно можно получать въ музыкальномъ магазинѣ Кеттерера, а въ день концерта въ кассѣ зала Маклецкаго съ 10 часовъ утра.

Циркъ И. П. Сайковскаго.

Во вторникъ 1-го января дано будетъ

большое праздничное дебютное представленіе.

Покровск. пр. № 26 **Электро-театръ** Мѣста отъ 10 — 75 коп.

Сег. соверш. нов. програм. 1-й разъ въ Екатеринбургѣ

1 Конно-заводство въ Германіи
2 Парадъ японск. войска.
3 Сраж. на Ялу Рус. огнемъ провож. японск. развѣдчик.
4 Ночь пор. Рождеств. (трас. ком.)
5 Месть мужа (драма въ 15. карт.)
6 Наказан. учитель (ком. въ 5 карт.)
7 Утка съ яиц. (ком. въ 8 карт.)
8 Тамож. осмотръ (сверх ком)
9 Послѣ свадьбы (сверх. ком.)
10 Метаморфоза мотылька (ком)

Петербургскій первоклассный ресторанъ **ПАЛЕ РОЯЛЬ**

ежедневно съ 10 час. вечера **Разнообразный дивертисментъ** извѣстн. Русско-Итальянской дамской капеллы АБУССИ

Ресторанъ открытъ съ 12 утра до 8 час. ночи

ОБѢДЫ съ 2-хъ до 7 час., изъ 2-хъ блюдъ—60 к. изъ 4-хъ блюдъ и кофе—1 рубль.

Вина лучшихъ иностран. и русскихъ фирмъ. Имѣются **КАБИНЕТЫ и БИЛЛІАРДЫ.**

У БР. АГАФУРОВЫХЪ

Большой выборъ

ножей и вилокъ столовыхъ, для фруктъ и закусокъ.

Пермское Инженерное Т-во.

Екатеринбургское От-ніе, Покров. пр, д. Линдеръ.

ИМѢЮТСЯ НА СКЛАДѢ:

Американскіе винторѣзно-токарные станки,
сверлильные станки,
ножницы для матеріала, (металла)
дыропробивные прессы,
моторы «Вольта",
арматура для электрическаго освѣщенія,
цилиндровое масло

и всѣ техническія и электрическія принадлежности

КОНЬКИ

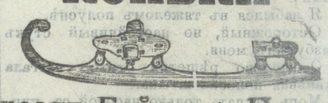

„Жаксонъ-Гайнсъ", „Нурмисъ", „Снѣгурочка", „Англійскіе"

лучшихъ фабрикъ

Принадлежности къ нимъ: ремни, пластинки, винты,

въ магазинѣ

В. С. Ваганова

въ Екатеринбургѣ.

Екатеринбургское отдѣленіе товарищества **Антонъ Эрлангеръ и К°.**

Фирма основана въ 1860 году.

ПРИНИМАЕТЪ полное устройство крупчатныхъ, пекарныхъ, сельско-хозяйственныхъ и ратрусныхъ мукомольныхъ мельницъ переустройство существующихъ.

УСТРОЙСТВО ОГНЕУПОРНЫХЪ МУКОМОЛЬНЫХЪ МЕЛЬНИЦЪ.

Прейсъ-куранты и смѣты высылаются безплатно.

Адресъ: (для писемъ: Екатеринбургъ Товариществу ЭРЛАНГЕРЪ (для телеграммъ: Екатеринбургъ ЭРЛАНГЕРУ.

Дамскій конфекціонъ и бѣлье

ВНОВЬ ПОЛУЧЕНЫ новѣйшія **ПЛАТЬЯ ЮБКИ** верхн. и ниж. также **КИМОНЫ** и матинэ. **БЛУЗЫ** новѣйшія свѣт. шер. отъ 3—50

ТАКЖЕ нарядныя съ прошвик. отъ 4—50 **СУДА**

„ПАРИЖСКІЙ ШИКЪ".

Помѣщеніе бывш. Т-ва Ралле, рядомъ съ магазиномъ Пеншеллеръ.

Продается со скидкой 40% и 50%

2 газомотора по 45 силъ

съ общимъ генераторомъ, не бывшіе въ употребленіи, патентъ Бросей завода Пирсонъ въ Парижѣ.

1 Отто Дзигцъ 36 силъ малодержаный.
1 Горизонтальная мастная паровая машина 30 силъ.
5 Американскихъ паровыхъ насосовъ въ полной исправности съ производительностью до 4000 ведеръ въ часъ.

Адресъ: Екатеринбургъ, Н. Ф. Кудрявцеву, уголъ Основинской и Набережной № 1. Кочаръ, Оренб. губ., М. Ф. Кудрявцеву.

МАГАЗИНЪ ОБУВИ В. А. Девятова

Екатеринбургъ. Гост. дворъ, нов. запад. кор. № 2-й.

Громадный выборъ шапокъ

Цѣны внѣ конкурренціи.

Безъ запроса.

Телефонъ № 426.

ВНОВЬ ОТКРЫТА ТОРГОВЛЯ

(противъ номеровъ Атаманова).

Дешево, къ празднику получены юбки верхнія отъ 3 р. 25 к. нижнія—2—25. Костюмы дѣтскіе отъ 2 р. 80 коп., платьица отъ 65 коп. фартуки нарядные и прочія вещи.

Первая **Зубная лечебница** Телефонъ № 229.

подъ управленіемъ врача С. А. АРХИПОВА

Домъ И. И. Крюлева, Покровскій просп. и уг. Успенской, наискось магазина Бр. АГАФУРОВЫХЪ.

Пріемъ ежедн. отъ 8 ч. утра до 6 ч. в. по такѣ утверж. Врачеб. Отдѣленіемъ.

Хирургическія операціи, касающіяся полости рта

Леченіе, пломбированіе зубовъ цементомъ, амальгамой, золотомъ и т. д. УДАЛЕНІЕ ЗУБОВЪ БЕЗЪ БОЛИ (подъ наркозомъ) и ИСКУССТВЕННЫЕ ЗУБЫ: отъ 1 р. 50 к. за зубъ, на каучукѣ и золотѣ, золотыя коронки и штифтовые зубы, искусственное небо (обтураторы). Совѣтъ и удаленіе зуба 50 к.

ЛЕЧЕБНИЦА болѣзней зубовъ и полости рта

подъ управленіемъ городского врача

И. Р. УПОРОВА.

У Камен. моста на Покр. пр., д. Пайкова, между д. Поповскаго-Поповыхъ и Камен. мостомъ.

Леченіе, пломбированіе, хирургическія операціи въ полости рта: удаленіе зубовъ безъ боли, искусственные зубы, пломбированіе гутаперчей, цементомъ, амальгамой и фарфоромъ.

Пріемъ отъ 8 час. утра до 6 ч. веч. Такса утверждена Врачебн. Отдѣленіемъ. Искусственные зубы отъ 1 р. 50 к. за зубъ. Совѣтъ и леченіе 50 к.

Докторъ медицины **Б. М. Левенсонъ**

Глазныя и дѣтскія болѣзни.

Пріемъ больныхъ возобновленъ 9—1 ч. и 5—6 ч. веч.

Главный просп. д. Ижболдина.

ЗУБО-ВРАЧЕБНЫЙ КАБИНЕТЪ Зубного врача **И. Б. ГУРЗИЦЪ.**

Леченіе, пломбированіе, вставленіе искусственныхъ зубовъ

Пріемъ отъ 9 ч. у. до 5 ч. веч.

Главный пр. д. Ижболдина.

ЗУБО-ЛЕЧЕБНЫЙ кабинетъ С. С. АССА.

Леченіе, пломбированіе и вставленіе искусственныхъ зубовъ.

Пріемъ отъ 9 ч. у. до 6 ч. веч.

Пушкинская ул. соб. д. № 3, рядомъ съ маг. Шварте.

Телефонъ № 177.

Докторъ **И. А. Сяно.**

Акушерство, женскія и дѣтскія болѣзни.

ПО ВОЗВРАЩЕНІИ ВОЗОБНОВИЛЪ пріемъ: утромъ ежедневно съ 9—12 час. вечеромъ, кромѣ пятницъ, съ 4—7 час. Крестовоздвиженская, уголъ 2-ой Береговой, д. Крутикова, близъ Сплавного моста.

Телефонъ № 289.

Докторъ медицины **В. А. Битный-Шляхто**

бывш. Ординаторъ Казанской клиники сифилиса кожныхъ и венерическихъ болѣзней.

Пріемъ возобновленъ больныхъ отъ 9—12 ч. у. и отъ 5—8 ч. в. женщинъ отъ 3—5 ч. Крестовоздвиженская улица домъ Бѣлова рядомъ съ аптекой.

Докторъ **К. Н. Калмыковъ.**

Акушерство, женскія и внутреннія болѣзни.

ВОЗОБНОВЛЕНЪ пріемъ съ 1 ч. до 2 ч. и съ 5 до 7 ч. вечера.

Златоустовская ул., д. Поповарова, № 53. Телефонъ № 316.

Химико-бактеріологическій кабинетъ при Вознесенской аптекѣ провизора-бактеріолога **А. И. ЛЕВЕНБЕРГА.**

Всевозможныя медицинскія изслѣдованія. Всегда свѣжія сыворотки.

Противо-стре токковая, стафилококовая, дифтеритная, ромашковая, пуэрперальная, дизентерійная, бацилловая, ска, латвиная и др.

При значительныхъ заказахъ цѣны оптовыя.

Докторъ **Б. М. БРОДОВСКІЙ**

принимаетъ спеціально по болѣзнямъ **ГОРЛА, УХА и НОСА.**

отъ 9 до 1 ч. дня и отъ 5 до 7 ч. вечера,

Покровскій пр., близъ Каменнаго моста, домъ Гофмейстера. № 35.

ЛЕЧЕБНИЦА В. М. ОНУФРІЕВА,

съ постоянными кроватями для беременныхъ роженицъ и больныхъ женскими болѣзнями.

Пріемъ приходящихъ больныхъ ежедневно отъ 12 до 3 часовъ дня. Златоустовская ул., соб. домъ, № 50.

ДОКТОРЪ **В. В. ПОТѢЕНКО**

Акушерство, женскія болѣзни хирургія

Пріемъ ежедневно отъ 8½ до 9½ час. утра и отъ 5-ти до 6½ час. веч. Златоустовская ул., квартира при городской домѣ.

СЪ НОВЫМЪ

Екатеринбургъ, 1 января.

Русская жизнь въ теченіе всего минувшаго года являла собой картину политической реакціи Мы не найдемъ ни одного пункта, въ которомъ реакція сдѣлала бы уступку. Саму идею народнаго представительства, съ которой она должна была въ концѣ концовъ примириться, она использовала въ собственныхъ интересахъ Реакція такъ интенсивна, что отодвигаетъ Россію по многихъ пунктахъ назадъ дальше 1905 г Она не хочетъ мириться даже съ культурными стремленіями населенія Стоитъ вспомнить гоненія на печать и профессіональное движеніе. Среди хаоса, создаваемаго обломками общественныхъ и частныхъ учрежденій, подвергшихся разгрому, среди всеобщаго смятенія и анархіи, мы не находимъ ни одного просвѣта, откуда бы свѣтилъ лучъ надежды. Правда, существуетъ мнѣніе, согласно которому реакція, увлекшись легкостью побѣды и забывши чувство мѣры, запутается въ собственной неурядицѣ, и должна будетъ пойти на уступки. Но мы не можемъ раздѣлить эту точку зрѣнія. Полагаться на то, что можетъ и быть но чего можетъ и не быть, и если будетъ, то неизвѣстно когда, значитъ отлагать рѣшеніе самыхъ жизненныхъ проблемъ русской жизни въ неопредѣленное будущее и ограничиваться въ настоящемъ созерцаніемъ происходящаго. Мы стоимъ на иной точкѣ зрѣнія. На прошлое мы смотримъ какъ на опытъ, какъ на науку, изъ которыхъ мы должны извлечь уроки для настоящаго и будущаго Мы видимъ тамъ указанія, что считается тѣмъ не менѣе прочно, чѣмъ болѣе стихійнымъ путемъ оно пріобрѣтено Только то счастье прочно котораго являются сознательнымъ дѣломъ нашихъ рукъ, въ созданіе котораго мы сознательно вложили свой умъ и энергію организовавши для этого свои силы. Поэтому мы должны организовать ее прежде организовавшись сами. Мы слишкомъ много вѣрили въ силу исторической необходимости и значеніе стихійныхъ порывовъ. Переживаемая реакція должна научить насъ, что мы ошибались, неучить разсудочности и порядку. Только зная, что свобода и правовой строй должны быть такими же продуктами нашего труда, какъ хлѣбъ, который мы ѣдимъ, можно умѣть пріобрѣсти ее, упрочить и пользоваться ею на благо личное и общественное.

Съ вѣрой въ творческій геній народа, въ его способность къ разумѣнію историческихъ уроковъ и практическую энергію встрѣчаемъ мы наступающій годъ.

Съ новымъ годомъ, граждане!

ТЕЛЕГРАММЫ
(С.Петербургскаго Агентства)

АДМИНИСТРАТИВНЫЯ ИЗВѢСТІЯ.

ПЕТЕРБУРГЪ. Совѣтъ министровъ одобрилъ къ внесенію въ Госуд Думу и Совѣтъ законопроекты: правила о комиссіонерахъ, имѣющія цѣлью заполнить существующій въ нашемъ законодательствѣ пробѣлъ точнымъ нормированіемъ договора о комиссіи, объ измѣненіи и дополненіи дѣйствующаго положенія о товарныхъ складахъ въ смыслѣ предоставленія послѣднимъ производства операцій: транспортной страховой, комиссіонной и ссудной, и о разрѣшеніи приступить въ 1908 году къ постройкѣ тюмень—омской желѣзной дороги. Совѣтъ министровъ утвердилъ временныя расходныя расписанія на январь, февраль и мартъ 1908 года въ общей суммѣ 642,975,579 руб.

ПЕТЕРБУРГЪ. Предсѣдателемъ верховнаго уголовнаго суда на 1908 годъ назначенъ членъ государственнаго совѣта Шамшинъ.

ПРОДОВ. ДѢЛ.

ЧЕРНИГОВЪ. На организацію продажи хлѣба по заготовительной цѣнѣ отпущено 150000 руб. въ распоряженіе губернской земской управы.

З МСК. И ГОРОД САМОУПРАВЛЕНІЯ.

МОСКВА. 2 января открывается московское губернское земское собраніе.

СИМФЕРОПОЛЬ. Преданы суду ялтинскій городской голова и членъ городской управы за растрату.

ЖИЗНЬ ШКОЛЫ.

КАЗАНЬ. Открылись временные педагогическіе курсы для учащихъ среднеучебныхъ заведеній округа съ цѣлью пополненія званій по русскому языку и словесности и ознакомленія съ лучшими методами преподаванія.

ПОЖАРЫ.

НОВОНИКОЛАЕВСКЪ. Горитъ отдѣленіе сибирскаго торговаго банка; тушеніе затрудняется морозомъ свыше 30 градусовъ; деньги и цѣнности спасены.

КАЛУГА. Въ деревнѣ Бордуково, мешовскаго уѣзда, сгорѣлъ маслобойный заводъ; убытки до 80000 руб.

КРУШЕНІЯ.

КІЕВЪ. На ст. Ольшанка югозападныхъ жел. дор. сошелъ съ рельсъ пассажирскій поѣздъ; нѣсколько пассажировъ ушиблены; путь загроможденъ.

Вблизи разъѣзда Могиляны потерпѣлъ крушеніе товарный поѣздъ; 5 вагоновъ сошли съ рельсъ; раненъ кондукторъ; путь загроможденъ.

МОРОЗЫ И МЯТЕЛИ.

ПЕНЗА. На переговѣ Кондіевка—Башмаково, сызрано вяземской жел. дор., во время сильной мятели 28 декабря вспомогательный паровозъ наѣхалъ на рабочихъ; 1 убитъ, 11 получили легкія поврежденія и 4 тяжкія.

ПЕНЗА. Изъ уѣздовъ получаются свѣдѣнія о большомъ числѣ заблудившихся въ пути вслѣдствіе мятели.

ЕЛЕЦЪ. Вслѣдствіе сильныхъ мятелей вторыя сутки нѣтъ движенія поѣздовъ на юго-восточной, рязанско-уральской и сызрано-вяземской жел. дор.

АРХАНГЕЛЬСКЪ Больше мѣсяца стоятъ сильные морозы; были случаи замерзанія людей; населеніе лишено возможности заниматься лѣснымъ и звѣринымъ промыслами.

НАПАДЕНІЯ, ГРАБЕЖИ, ОБЫСКИ И АРЕСТЫ.

Въ Москвѣ бухгалтеръ торг. дома Пермяковыхъ Бедровскій проигралъ въ охотничьемъ клубѣ 100,000 руб. изъ суммъ торговаго дома; Бодровскій арестованъ.

Въ Псковѣ обнаружены 3 бомбы, динамитъ, гремучая ртуть, бикфордовъ шнуръ, маузеры и патроны.

Вечеромъ 28 декабря въ Софіевкѣ верхнеднѣпровскаго уѣзда произведено нападеніе на почтовое отдѣленіе; ранены чиновникъ и стражникъ; деньги цѣлы.

Въ Харьковѣ ночью на 29 декабря совершено—нападеніе на домъ дворянства общества взаимнаго кредита Чунихина; Чунихинъ раненъ въ ногу; разбойники, встрѣтивъ сопротивленіе, бѣжали; задержанъ 1, сказавшійся бѣглымъ матросомъ.

Въ Голтѣ 29 декабря прибѣжавшіе изъ Богополя грабители скрылись въ садахъ; послѣ перестрелки съ полиціей изъ грабителей 1 застрѣлился, 1 задержанъ и 1 бѣжалъ.

Въ Звенигородкѣ задержано 5 участниковъ убійства еврейской семьи, совершеннаго 21 декабря въ мѣстечкѣ Шполѣ.

Въ Варшавѣ неизвѣстный покушался застрѣлить городового, но промахнулся.

Въ Тріполье, кіевской губ, крестьяне учинили самосудъ надъ тремя мѣстными ворами и избили ихъ до смерти.

Изъ числа раненыхъ при нападеніи на почту въ Соколовѣ солдатъ и конторщикъ умерли; въ деревнѣ Коробѣ арестовано 2-е злоумышленниковъ, всѣхъ было 12—13 человѣкъ; убитые и арестованные грабители—жители Сѣдлеца; съ почтой пересылалось болѣе 3000 руб.

Въ фридрихштадскомъ уѣздѣ найденъ съ огнестрѣльными ранами и перерѣзаннымъ горломъ Кубейкисъ, имѣвшій быть свидѣтелемъ на судѣ; 1 изъ убійцъ былъ задержанъ, но оказалъ сопротивленіе и былъ убитъ.

Въ Елисаветполѣ неизвѣстными произведено нѣсколько выстрѣловъ въ проѣзжавшихъ казаковъ лабинскаго полка.

Въ нухинскомъ уѣздѣ при перестрѣлкѣ съ стражниками убитъ бѣглый арестантъ-разбойникъ Карабекъ Мелкумовъ.

Изъ числа разбойниковъ, вызвавшихъ ночью на 22 декабря крушеніе поѣзда между станціями Карязы и Беюккисикъ задержано еще нѣсколько человѣкъ, всего задержано 10 въ томъ числѣ объѣздчикъ карязинскаго лѣсничества и служащіе желѣзной дороги.

Въ Томскѣ ночью на 28 декабря въ одной изъ квартиръ обнаружена типографія, найдено оружіе, задержано 11 соціалистовъ-каммунистовъ.

Въ Иркутскѣ посредствомъ пролома стѣны обокраденъ на 27,000 руб. ювелирный магазинъ.

СУДЪ.

ПЕТЕРБУРГЪ. На засѣданіи верховнаго военно-уголовнаго суда по дѣлу о Портъ-Артурѣ выясняются свидѣтельскими показаніями послѣдніе моменты положенія крѣпости, предшествовавшіе ея сдачѣ: Генералъ Мехмандаровъ показываетъ, что ко дню сдачи многія орудія были подбиты; дѣло не въ томъ, когда долженъ былъ пасть Портъ-Артуръ, но великолѣпная оборона не имѣла великолѣпнаго конца. Подполковникъ Степановъ утверждаетъ, что съ паденіемъ фортовъ № № 2 и 3-го Китайская Стѣнка теряла значеніе и крѣпость не могла быть спасена. Мехмандаровъ подтвердилъ что форты утратили матеріальное значеніе еще въ октябрѣ, ихъ держали только ради моральныхъ интересовъ; по его словамъ, ни одинъ аршинъ Китайской Стѣнки не былъ взятъ японцами съ боя. Подполковникъ Голицинскій удостовѣряетъ обратное, что именно 18 декабря часть Стѣнки взята штурмомъ. Генералъ Горбатовскій даетъ показанія о Скалистомъ Кряжѣ. Генералъ Фокъ выясняетъ общее расположеніе русскихъ укрѣпленій въ послѣдніе дни существованія крѣпости; говоритъ, что съ очищеніемъ Орлинаго Гнѣзда и Куропаткинскаго люнета батарея литера Б., которую приказалъ очистить, находилась въ трагическомъ положеніи; зная о посылкѣ парламентера, считалъ себя обязаннымъ покинуть батарею, дабы занять болѣе выгодную позицію въ случаѣ неудачнаго исхода переговоровъ. Генералъ Горбатовскій находитъ, что отдача этой батареи была равносильна отдачѣ всего Портъ-Артура.

Послѣ перерыва засѣданія генералъ Фокъ заканчиваетъ свои объясненія. Генералъ Стольниковъ показываетъ, что ко времени сдачи на его участкѣ было около 100 орудій, годныхъ къ стрѣльбѣ и снарядовъ отъ 10-ти до 20-ти на каждое. Свидѣтель полковникъ Лебединскій по телефону получилъ приказаніе генерала Фока очистить батарею Б., Куропаткинскій люнетъ и Малое Орлиное Гнѣздо, но генералъ Горбатовскій сначала запрещалъ очищать батарею Б., съ угрозою отдать свидѣтеля подъ судъ; вечеромъ получилось согласіе Горбатовскаго на очищеніе батареи; свидѣтель не зналъ о посылкѣ парламентера; больныхъ цынгою было очень много. Инженеръ подполковникъ Шварцъ удостовѣряетъ, что батарея Б. 9 и 10 декабря представляла груды развалинъ. Подполковникъ Гончосмоловскій показываетъ, что сдача не была неожиданною и принята войсками очень спокойно. Свидѣтели штабсъ-капитаны Ручьевъ и Калнинъ и капитаны Ясинскій и Курдюковъ описываютъ послѣдніе дни осады крѣпости и ужасы бомбардировки.

ЛОДЗЬ. Варшавскій военно-окружный судъ приговорилъ 2-хъ бывшихъ рабочихъ фабрики Познанскаго за убійство директора ея инженера Розенталя къ смертной казни, а 3-го рабочаго за попустительство и недонесеніе—къ 15-ти годамъ каторги.

ЗА ГРАНИЦЕЙ.

Изъ Лараша сообщаютъ въ Танжеръ, что именитые граждане и народъ Мекинеса провозгласили 22 декабря Мулай Гафида султаномъ.

Изъ Феца получены извѣстія, что 25 декабря Мулай-Гафидъ провозглашенъ султаномъ и отправлено посольство для его сопровожденія въ Фецъ, а султану Абдулъ-Азису препровождено посланіе о его низложеніи, ибо онъ продалъ страну французамъ.

Посланіе, отправленное Мулай Гафиду и призывающее его на престолъ, ставитъ Мулай-Гафиду слѣдующія условія: признаніе алжесирасскихъ актовъ, за исключеніемъ части, касающейся международной полиціи, отклоненіе иностраннаго вмѣшательства въ марокккскія дѣла, заключеніе дружественнаго союза съ Турціей, отмѣна иностраннаго покровительства надъ туземцами, увольненіе европейскихъ инструкторовъ, усиленіе средствъ обороны, возстановленіе прежнихъ границъ страны и взиманіе городскихъ пошлинъ.

Итальянскій министръ иностранныхъ дѣлъ получилъ телеграмму отъ резидента колоніи Бенадиръ, сообщающую, что утромъ 30 декабря близъ Бардаба между отрядомъ Оскари и абиссинцами произошло сраженіе, въ которомъ начальникъ отряда Оскари, 2 унтеръ-офицера и небольшое число солдатъ Оскари были убиты, а остальные, разбившись на два отряда, отступили; абиссинцы отошли на сѣверъ.

Въ Гамбургѣ инструменты главной сейсмографической станціи отмѣтили ночью сильное землетрясеніе; продолжительность записей равнялась 2-мъ часамъ; очагъ землетрясенія находился въ 9,400 километрахъ отъ Гамбурга

Во Флоренціи сейсмографъ отмѣтилъ 29 декабря утромъ въ 4 часа 47 мин. длившееся 1½ часа колебаніе почвы, происшедшее на разстояніи приблизительно 10,800 километровъ оттуда.

Въ Софіи по случаю 30-ой годовщины п бѣды на Шипкѣ послѣ богослуженія во дворѣ казармъ 1-го полка въ присутствіи представителей князя, ветерановъ, офицеровъ, властей и толпы народа состоялся парадъ. На банкетѣ, данномъ въ честь ветерановъ, военный министръ въ рѣчи восхвалялъ подвиги на Шипкѣ русскихъ войскъ и присутствующихъ участниковъ войны. Князь Фердинандъ пожертвовалъ въ пользу бѣдныхъ ветерановъ 1000 франковъ.

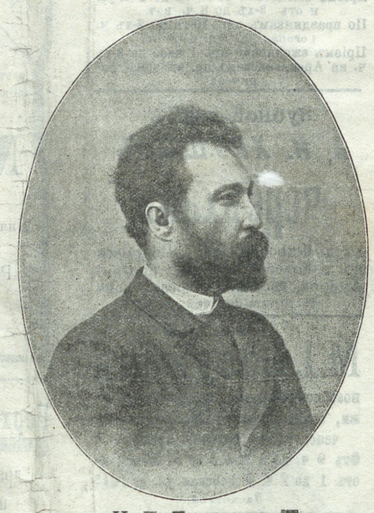

И. Н. Потапенко.

Игнатій Николаевичъ Потапенко родился въ 1856 году на югѣ Россіи.

Отецъ его, сначала уланскій офицеръ, сдѣлался потомъ священникомъ; мать—крестьянка.

Учился И. Н. сначала въ бурсѣ, потомъ въ новороссійскомъ и спб. университетахъ, но не кончивъ поступилъ въ консерваторію.

Литературную дѣятельность началъ съ 1881 года. Выдающіяся успѣхъ создала ему повѣсть: „На дѣйствительной службѣ“ (1890 г.).

И Н. плодовитѣйшій беллетристъ. Полное собраніе его сочиненій (11 томовъ), далеко не все имъ написанное.

И. Н пишетъ: романы, повѣсти, разсказы и пьесы, обнаруживая тонкую наблюдательность, юморъ и знаніе жизни. И Н печатается въ лучшихъ ежедневныхъ, еженедѣльныхъ и ежемѣсячныхъ изданіяхъ.

Въ настоящее время И. Н. редактируетъ еженедѣльный иллюстрированный журналъ «Живописная недѣля»—приложеніе къ «Уральской Жизни» на 1908 г.

ОБЗОРЪ СОБЫТІЙ 1907 ГОДА.

Государственная Дума.

Минувшій годъ [illegible] большимъ оживленіемъ націона[illegible]изни Россіи, наблюдавшимся въ с[illegible] подготовлявшимися и происше[illegible]ими выборами во вторую Государственную Думу. Какъ не стѣснена была административными мѣрами печать съ цѣлью предупредить агитацію демократическихъ партій въ пользу ихъ кандидатовъ въ члены парламента, какъ не стѣснялись самая предвыборныя собранія, все же оказалось, что главная масса избирателей, сокращеныхъ въ числѣ извѣстными сенатскими толкованіями избирательнаго закона 11 декабря 1905 г., настроена весьма демократически и въ тоже время оппозиціонно по отношенію къ политическому курсу правительства. Не смотря даже на прямое порой вмѣшательство администраціи въ ходъ выборовъ, населеніе послало въ парламентъ оппозиціонный и революціонный составъ депутатовъ. Основнымъ мотивомъ собравшейся думы являлось стремленіе использовать ея учрежденіе съ цѣлью водворенія въ Россіи порядка, законности и свободы и въ крайнемъ случаѣ какъ орудіе политическаго просвѣщенія массъ народа. Воспользовавшись программами крайнихъ соціалистическихъ партій, не составлявшими ни для кого тайны и ради выполненія которыхъ населеніе и избрало соціалистовъ въ парламентъ, правительство признало дѣятельность с. д. фракціи преступной и потребовало согласія думы на судебное преслѣдованіе этой фракціи. Вслѣдствіе замедленія отвѣта думы, правительство распустило ее, причемъ одновременно былъ объявленъ новый избирательный законъ, не только сокращавшій на цѣлыхъ двѣ трети число избирателей, но и превосходно приспособленный для проведенія на выборахъ сторонниковъ реакціи. Пять мѣсяцевъ между роспускомъ второй думы и выборами въ третью правительство употребило на борьбу съ непрекращавшимся революціоннымъ движеніемъ. Новые выборы при такихъ обстоятельствахъ не представляли интереса для населенія и оно отнеслось къ нимъ вполнѣ индефферентно, считая ихъ исходъ предрѣшеннымъ самимъ новымъ закономъ о выборахъ (3-го іюня). Такъ и случилось и октябрьскіе выборы дали преобладающую часть третьей думы явно реакціонную. Вторая дума не успѣла заняться плодотворной работой вслѣдствіе краткости своего существованія. Новая дума сразу на словахъ заявила себя весьма энергичной въ выполненіи предначертаній правительства, но за полтора мѣсяца своей работы она едва издала три малозначущихъ закона, изъ которыхъ самымъ крупнымъ является ассигнованіе 15.000.000 рублей въ помощь голодающему населенію, и разъѣхалось на рождественскіе каникулы, не сделавъ и въ будущемъ болѣе плодотворной дѣятельности.

Народное хозяйство.

Между тѣмъ однимъ изъ наслѣдій 1906 года, перешедшимъ къ 1907 году являлось голоданіе сельскаго населенія вслѣдствіе неурожаевъ охватившихъ треть земледѣльческой Россіи. Лѣто 1907 года принесло новый неурожай распространившійся почти на тридцать губерній и подрывавшій послѣднія основы экономическаго быта сельскаго населенія. Тѣмъ не менѣе правительствомъ издано было распоряженіе о взысканіи продовольственныхъ долговъ съ населенія, при чемъ во многихъ мѣстностяхъ это повело къ весьма странному явленію, что долги взыскивались съ того самаго населенія, которое хлопочетъ о продовольственной и сѣменной ссудѣ, какъ послѣдней мѣрѣ, избавляющей его отъ голодной смерти или разоренія.

Безработица въ городахъ и промышленныхъ районахъ также не прекращалась, а наоборотъ возрастала вслѣдствіе сокращенія производства, продукты котораго не находятъ сбыта у обнищавшаго населенія, съ другой стороны, вслѣдствіе стачекъ капиталистовъ (локаутовъ), поставившихъ себѣ цѣлью отобрать отъ рабочихъ тѣ завоеванія, какія они сдѣлали въ дни свободъ въ видѣ сокращеннаго рабочаго дня, увеличенной заработной платы и т[illegible] и объявлявшихъ разсчетъ тысячамъ и десяткамъ тысячъ рабочихъ. Казенныя предпріятія придерживались той же политики

1907 годъ характеризуется особымъ явленіемъ въ борьбѣ съ послѣдствіями безработицы. Въ то время какъ въ 1906 годъ крупные города сами заняты были этой борьбой и ассигновали болѣе или менѣе крупныя сумы на общественныя работы и помощь безработнымъ, въ 1907 году подъ давленіемъ все возрастающго реакціоннаго настроенія капиталистическаго класса города совершенно отказываются отъ филантропической дѣятельность въ пользу безработныхъ Отнынѣ безработные встрѣчаютъ въ городахъ не помощь и поддержку, а въ качествѣ неимѣющихъ опредѣленныхъ занятій тысячами высылаются изъ городовъ.

Аграрный вопросъ, являющійся коренным вопросомъ русской жизни въ 1907 году не подвинулся къ своему рѣшенію сколько нибудь существенно. искусственное разрушеніе сельской общины продолжается, продолжается и насажденіе хуторскаго хозяйства и сбытъ земель черезъ крестьянскій банкъ крестьянамъ. но въ результатѣ всѣхъ этихъ бюрократическихъ мѣръ является не ослабленіе земельнаго кризиса, а образованіе земельной буржуазій въ деревнѣ, благосостояніе одной части населенія, купленное на счетъ другой и обратное отобраніе земель у крестьянъ за неоккуратную уплату цѣны, которая находитъ свое объясненій въ чрезмѣрной вздутости цѣнъ на землю, сбываемыхъ банкомъ крестьянамъ. Наряду съ этимъ еще въ началѣ года правительство всячески поощряло переселеніе безземельнаго крестьянства въ Сибирь и на окраины, а переселенческое управленіе рекламировало переселеніе чисто американскимъ способомъ Съ лѣта 1907 года послѣдовала рѣзкая перемѣна въ политикѣ правительства и переселенія подверглось значительнымъ стѣсненіямъ. Причину этого явленія нужно видѣть съ одной стороны въ истощеніи запаса заготовленныхъ въ Сибири переселенческихъ участковъ, съ другой въ давленіи земельнаго дворянства и капиталистовъ, увидѣвшихъ въ переселеніи охватившемъ около 600,000 крестьянъ, опустѣнія рабочаго рынка въ Россіи и вздорожаніе рабочій силы.

Правительственная политика.

Неожиданныя разочарованія въ результатахъ освободительнаго движенія, постоянное противодѣйствіе реакціи, мало по малу окрѣпшей и организовавшейся въ плотную укрѣпкую силу, экономическій упадокъ и разореніе деревни, пониженіе промышленнаго темна, все это создало богатую почву для анархической дѣятельности и даже въ самый разгаръ революціоннаго движенія 1905 г. Россія не была такъ залита потокомъ партизанскихъ выступленій революціонныхъ элементовъ населенія, какъ въ 1907 г. Ежедневные грабежи, поджоги, убійства частныхъ правительственныхъ лицъ, нападенія на поѣзда желѣзныхъ дорогъ, войска, тюрьмы и т. п, сыплются какъ изъ рога изобилія непрекращающейся вереницей. Правительство не находитъ иныхъ средстъ бороться съ этими проявленіями разложенія государства, какъ только казнями, тюрьмой, ссылкой нисколько не ослабляющими зла вслѣдствіе своего несоотвѣтствія цѣли.

Военно-полевые суды, введенные въ дѣйствіе въ 1906 г. ради ускоренія слѣдственнаго и судебнаго процессовъ по указаннымъ преступленіямъ были отмѣнены сами собой, такъ какъ не были представлены въ утвержденіе Госуд.Думы. Ихъ мѣсто заступили военно-окружные суды съ ускореннымъ судопроизводствомъ, значительно приблизивш[illegible] ихъ къ военно-полевымъ суд[illegible] спѣшность въ судебномъ п[illegible] детъ естественно къ ряду о[illegible] подрываетъ довѣріе къ нем[illegible] внушаетъ граж[illegible]мъ неув[illegible] собственной [illegible] кихъ ош[illegible] всеобщ[illegible] къ [illegible] [illegible] [illegible]

ГОДОМЪ!

Сегодня въ номерѣ:

Утвержденіе постройки въ 1908 году Тюмень—Омской желѣзной дороги.
Пожары въ Новониколаевскѣ и Ялутѣ.
Крушенія поѣздовъ около Кіева.
Судъ по дѣлу о Портъ-Артурѣ.
Растрата 100 тыс. руб. въ Москвѣ.
Обнаруженіе бомбъ и оружія въ Москвѣ и въ Томскѣ.
Убиты: около Пензы—рабочій, въ кіевской губерніи—3 воровъ, въ Голтѣ—грабитель въ Фридрихштадтскомъ уѣздѣ—2-е лицъ и въ Бухинскомъ уѣздѣ—разбойникъ.
Низложеніе марокскаго султана Абдулъ-Азиса и провозглашеніе султаномъ Мулай-Гафида.
Столкновеніе итальянскихъ войскъ съ абиссинцами—нѣсколько убитыхъ.
Землетрясенія на западѣ.
Празднества въ Софіи.
Портретъ И. Н. Потапенко.

Съ сегодняшнимъ № подписчикамъ разсылается приложеніе къ „Уральской Жизни“ на 1908 годъ № 1 еженедѣльнаго иллюстрированнаго журнала „Живописная Недѣля“.

Ненормальныхъ положеній, усиленной охраны и военнаго положенія, какъ извѣстно, замѣняющихъ собою правовой укладъ отношеній къ населенію чрезвычайными помочіями генералъ-губернаторовъ и губернаторовъ. Это исключительное положеніе въ настоящее время охватываетъ и всю Россію.

Результаты.

Анархическое состояніе страны и отсутствіе закономѣрной власти естественно привело Россію къ финансовому разстройству, къ паденію нашего кредита заграницей къ подрыву самыхъ основъ нашего хозяйственно-экономическаго бытія. Обѣщаніе же данное главой правительства въ деклараціи, прочитанной въ Гос. Думѣ, и впредь не отступать отъ пути насилія и борьбы съ законодательнымъ движеніемъ способно окончательно лишить насъ всякаго довѣрія и уваженія цивилизованныхъ народовъ. Громогласныя заявленія реакціонной думы о своей готовности на всякія матеріальныя жертвы ради возстановленія военнаго престижа Россіи, утраченнаго со времени войны съ Японіей, видимо заставляютъ Европу не безъ боязни присматриваться къ событіямъ, происходящимся въ Россіи. Шовинистическіе стремленія нашихъ правыхъ опасны для всего міра и отвѣтомъ на такія ихъ стремленія является неудача нашего правительства заключить новый заемъ заграницей, чтобъ сколько нибудь удовлетворить свою потребность въ деньгахъ, не имѣетъ въ виду прибѣгнуть къ принудительному займу и усиленно практикуетъ сейчасъ сокращеніе расходовъ путемъ отказа въ кредитахъ казеннымъ предпріятіямъ.

Въ поискахъ за опорой среди населенія правительство призвало къ активной политической жизни стародворянскія почетныя элементы. Первымъ опытомъ ихъ столкноваться между собой были извѣстные съѣзды земцевъ въ Москвѣ нынѣшнимъ лѣтомъ, на которомъ дворяне—получившіе благодаря неслыханному выраженію одного члена съѣзда Харкова, прозвище зубровъ, заявили себя такими ретроградами, что заставили даже правительственный крайне умѣренный проектъ земской реформы.

Чтобы закончить настоящій обзоръ, необходимо упомянуть еще два явленія. Они состоятъ въ томъ, что подъ видомъ полицейскихъ репрессій и террора въ міросозерцаніи населенія была дѣятельность всѣхъ наиболѣе крупныхъ политическихъ партій, бывшихъ носительницъ революціи 1905 г. Соціалисты революціонеры почти совсѣмъ сошли съ политической сцены. Пала роль соціалъ-демократіи самой большой партіи. Сходитъ на нѣтъ и мощность кадетовъ. Ихъ мѣсто все болѣе занимаютъ мелкіе организаціи, шайки анархистовъ-коммунистовъ, террористовъ-экспропріаторовъ, максималитовъ и т. п., которыя и являются героями современнаго анархическаго движенія въ Россіи.

Второе явленіе состоитъ въ томъ, что не смотря на строгость, съ какой подавлялись у него флотскіе и военные бунты, они время отъ времени вспыхиваютъ снова. Послѣднимъ такимъ бунтомъ было осеннее возстаніе матросовъ во Владивостокѣ.

На Уралѣ.

Минувшій годъ принесъ мало отраднаго для Урала Самыми существенными вопросами горнозаводской жизни являются землеустройство мастеровыхъ и улучшеніе положенія горной промышленности. Землеустроительное дѣло, подвигаясь какъ бы къ развязкѣ, въ дѣйствительности получило направленіе, не удовлетворяющее населеніе. Общество горнозаводскихъ мастеровыхъ принимаютъ условно предлагаемые имъ надѣлы, оставляя за собой право отказаться отъ нихъ и требовать ихъ увеличенія въ случаѣ, если Государственная Дума издастъ законъ, который лучше удовлетворитъ ихъ земельныя нужды. Наиболѣе интереснымъ явленіемъ въ сферѣ аграрныхъ отношеній нужно считать образованіе нижнетагильскихъ земельныхъ комиссій которыя стали образовываться по отдѣльнымъ волостямъ и имѣли въ виду устроить аграрный съѣздъ для выработки тактической программы рѣшенія аграрнаго вопроса Попыткѣ этой былъ положенъ конецъ губернской администраціей, взглянувшей на нее, какъ на революціонную.

Улучшеніе горнаго дѣла пока незамѣчается. Нѣкоторые заводы правда улучшаютъ технику, но въ общемъ все остается по-старому. Измѣненіе вносится часто иностранцами, скупающими природныя богатства Урала въ весьма обширныхъ размѣрахъ. Отмѣтимъ продажу самыхъ крупныхъ золотыхъ пріисковъ въ Кочкарской системѣ и мѣднаго дѣла въ округѣ Кыштымскихъ заводовъ. Нѣкоторые заводы совсѣмъ прекращаютъ дѣятельность. Такъ закрытъ Бутимскій заводъ.

Отсутствіе заработковъ на заводахъ вызвало инициативой экономическую самодѣятельность горныхъ мастеровыхъ На уралѣ стали организовать производительныя товарищества. Укажемъ на нижне-исетскую заводскую артель для выдѣлки металлическихъ издѣлій. Новизна дѣла, трудныя условія, сложившіяся для промышленности, отсутствіе денегъ однако препятствуютъ артели прочно встать на ноги. Тѣмъ не менѣе она мало по малу начинаетъ крѣпнуть и даже расширять дѣло.

Уральская жизнь ознаменовалась большимъ количествомъ и событій политическаго характера, въ связи съ общимъ разстройстомъ государственной жизни въ Россіи. Такъ при выборахъ депутатовъ во вторую государственную думу разыгралось нѣсколько прискорбныхъ исторій въ Перми, Красноуфимскѣ, Екатеринбургѣ, на почвѣ сношеній избранныхъ депутатовъ съ населеніемъ. Администрація стѣсняла эти сношенія и несмотря на сдержанность и лойяльность какъ депутатовъ такъ и населенія въ нѣкоторыхъ случаяхъ дѣло доходило до избіенія публики. Депутаты второго созыва отъ пермской губерніи въ значительномъ числѣ попали подъ судъ, особенно депутаты демократическихъ партій Такъ какъ подъ судомъ побывали или состоятъ Сиговъ, Ершовъ, Чащинъ Шпагинъ

На почвѣ всеобщей анархіи и экономической нужды разыгралось нѣсколько безпорядковъ въ деревнѣ.

Изъ нихъ наиболѣе значительными являются волненія крестьянъ села Ницинскаго Ирбитскаго уѣзда, гдѣ возставшими были арестованы правительственныя власти. Вмѣстѣ съ тѣмъ широкой волной разлились нападенія экспропріаторовъ. Главной шайкою экспропріаторовъ считалась шайка Лбова, до недавняго времени державшая въ страхѣ весь сѣверный уралъ. Лѣтомъ всѣ лѣса близъ городовъ и заводовъ были наполнены отрядами лѣсныхъ братьевъ., причемъ отряды достигали иногда внушительныхъ размѣровъ состоя изъ 60—70 человѣкъ прекрасно вооруженныхъ съ наступленіемъ зимы вожди отрядовъ вынуждены были поселиться въ городахъ, гдѣ нѣкоторые изъ нихъ вскорѣ же попали въ руки полиціи.

Стѣсненіе экономическихъ и другихъ рабочихъ организацій на уралѣ которыя могли бы явиться посредниками рабочихъ съ ихъ администраціей повело къ нежелательнымъ проявленіямъ самосуда рабочихъ надъ своимъ начальствомъ самымъ рѣзкимъ проявленіемъ такого самосуда явилось убійство въ Надеждинскомъ заводѣ двухъ инженеровъ членовъ заводской администраціи, Прахова и Сципіо—де-Кампо заставившее заговорить о себѣ всю Россію.

Въ общемъ рабочее движеніе на Уралѣ проявило себя стремленіемъ къ легальнымъ формамъ движенія встрѣчая, однако, тормазъ въ усиленіи и чрезвычайной охранѣ. Желательно, чтобы уральскіе ра очіе, получили возможность свободнаго развитія своихъ классовыхъ организацій и скорѣе выступили полноправными гражданами на аренѣ общественной жизни Россіи.

Мысли.

На грани.

На грани двухъ лѣтъ оглядываются назадъ и вглядываются впередъ.

Но только сплетенія хаоса различаетъ пристальный взглядъ во тьмѣ прошлаго и во тьмѣ будущаго

Исторія застыла, или задумалась.

Говорятъ, она умерла...

Писатели въ ливреяхъ увѣряютъ, что на похоронахъ очень весело...

Не оттого ли что они танцуютъ на похоронахъ? А другіе обнажили головы и молчатъ?

„Лишь дѣти лжи поднявши буйный толкъ,
Глумятся надъ великой тѣнью“...

Какъ годъ тому назадъ, страна стоитъ передъ задачей самоосвобожденія, и словно, напрасно земля совершила свое томительное годичное путешествіе...

Какъ годъ тому назадъ...

„Такъ было, такъ будетъ“...

Но таково лишь внѣшнее сходство: подъ видимой корой формальной ситуаціи изо дня въ день наростало новое внутреннее содержаніе—результатъ хаотическаго, многоцвѣтнаго года ..

Въ исторіи страны, какъ въ жизни людей, бываютъ годы, стоющіе десятилѣтій.

Тысяча девятсотъ седьмой годъ отъ Рождества Христова и третій годъ офиціальной россійской конституціи именно такой, стоющій десятилѣтій, годъ

Только двѣ даты событій большого государственнаго масштаба въ нашей памяти: 3 іюня и 1 ноября.

Но никогда мы не были такъ опытны, какъ теперь—въ результатѣ этого бѣднаго, года.

Опытъ въ политикѣ, также важенъ, какъ въ естествознаніи.

И много внутренняго, подземнаго политическаго опыта выработала страна отъ 1 января 1907 г. до 1 января 1908 года ..

За это время мы, можетъ быть впервые, по настоящему, внутри себя претворили всѣ событія—свѣтлыя и ужасныя—двухъ предыдущихъ лѣтъ и, можетъ быть впервые, близко и ощутительно увидѣли сѣрые будни „органическаго развитія“ изъ ничего...

„Политическій реализмъ“ долженъ былъ перешагнуть черезъ все самое завѣтное, черезъ трупъ народнаго представительства, чтобы придти къ намъ съ убогимъ и скучающимъ видомъ, „на трехъ ногахъ“, по счастливому выраженію А. И. Гучкова...

Теперь въ хорошихъ политическихъ домахъ, въ домахъ безпредѣльной политической терпимости, принято говорить, что слава Богу—умерли иллюзіи.

И было бы дѣйствительно хорошо, если-бы умерли только иллюзіи, т. е нѣчто само по себѣ ненужное и даже вредное.

Но однѣ-ли иллюзіи похоронены?

Не выброшенъ-ли вмѣстѣ съ ванной и ребенокъ, можетъ быть уродливый, но такой нужный намъ, ребенокъ родившійся въ дыму и грохотѣ послѣдняго трехлѣтія?

Въ Думѣ говорили объ этомъ ребенкѣ, какъ о не законорожденномъ и изъ приличія, а можетъ быть изъ стыдливости не упомянули его имени въ отвѣтномъ адресѣ.. Въ «околодочной литературѣ“ и въ черносотенныхъ партійныхъ околодкахъ совсѣмъ отрицаютъ существованіе младенца: „жиды подбросили“...

И такъ-же, какъ годъ тому назадъ мы стоимъ на грани на самомъ ея остріѣ.. И раскачиваемся .

Общественное движеніе остановилось и на поверхности осталась только его муть, его позорная симуляція: грабежи и экспропріаціи.

Народное представительство ликвидировано двумя историческими процессами и только октябристская симуляція его осталась на поверхности и дразнитъ, какъ сологубовская „недотыкомка“.

Карлъ Марксъ замѣтилъ, что событія происходятъ дважды: одинъ разъ въ качествѣ исторической трагедіи, другой разъ въ качествѣ историческаго фарса.

Мы переживаемъ фарсовый періодъ русской конституціонной исторіи—скоро-ли переживемъ?

Временный-ли это отливъ въ системѣ отливовъ и приливовъ, или дѣйствительно кончилась кочевая полоса и надо строить п стоянное жилище изъ сѣраго октябристскаго камня?

Говорятъ, исторія умерла...

Кто знаетъ?

Пессимистъ.

Хроника.

Богослуженіе.

Въ 12 ч. ночи новаго года преосвященный Владиміръ, епископъ екатеринбургскій и ирбитскій въ крестовой церкви при архіерейскомъ домѣ совершаетъ всенощное бдѣніе. Въ это-же время всенощныя бдѣнія будутъ совершены и во всѣхъ городскихъ церквахъ.

Новые выборы.

30 декабря, вечеромъ, въ Каѳедральномъ соборѣ состоялось собраніе прихожанъ для новыхъ выборовъ церковнаго старосты, вмѣсто неутвержденнаго епархіальнымъ начальствомъ избраннаго 27 ноября А. Я Шишова.

На собраніе явилось 44 прихожанина. Предложеніе имѣть предсѣдателемъ собранія благочиннаго о. Шрамкова было отвергнуто и предсѣдателемъ былъ избранъ А. М. Симановъ, секретаремъ И. Н Климшинъ

Собраніе, по обсужденіи вопроса объ избраніи новаго старосты просило А. Я. Шишова вновь баллотироваться, несмотря на неутвержденіе, такъ какъ собраніе увѣрено въ желаніи прихода имѣть старостою А Я. Шишова.

По полученіи согласія, А Я. былъ избранъ большинствомъ 32 противъ 12 и собраніе было объявлено закрытымъ.

Въ общественномъ собраніи.

1 января въ общественномъ собраніи назначенъ балъ-маскарадъ, 2-го дѣтскій вечеръ, 4-го семейный вечеръ съ ряженными и 6-го балъ маскарадъ.

Въ коммерческомъ клубѣ.

1 января въ коммерческомъ клубѣ назначенъ большой маскарадъ съ призами за лучшіе костюмы, 2 января—елка и дѣтскій вечеръ 4—балъ маскарадъ и 6-го проводы святокъ—танцевальный вечеръ.

Въ медицинскомъ обществѣ.

30-го декабря, въ 8 час веч въ помѣщеніи музея состоялось общее собраніе членовъ уральскаго медицинскаго общества Было заслушано сообщеніе д ра Касторскаго о результатахъ произведеннаго имъ изслѣдованія причинъ возникновенія тифозной эпидеміи на Мѣдномъ рудникѣ.

Въ земельной комиссіи.

30 декабря, въ мѣщанской управѣ состоялось засѣданіе особо избранной комиссіи по ходатайству о надѣленіи землею екатеринбургскихъ мѣщанъ, перечисленныхъ изъ бывшихъ горнозаводскихъ людей.

Предсѣдательствовалъ г. Насоновъ. Комиссія, не находя въ настоящее время возможнымъ возбуждать надлежащее ходатайство, рѣшила обстоятельно подготовить вопросъ и съ этой цѣлью постановила обратиться съ запросами въ мѣщанскія общества гдѣ предположены таковыя-же ходатайства и гдѣ земельный вопросъ находится въ томъ же положеніи, какъ и въ Екатеринбургѣ.

Назначенія.

Управителемъ Каменскаго казеннаго завода назначенъ горный инженеръ Лесневскій, занимавшій эту же должность въ Артинскомъ заводѣ.

Земскія библіотеки.

Екатеринбургское земство открываетъ въ Кыштымскомъ и Верхне-Уфалейскомъ заводахъ земскія библіотеки. Земство обратилось къ попечительству о народной трезвости съ просьбой уступить его библіотечки для слиянія ихъ съ земскими.

Новое общество

Въ с. Коневскомъ, Екатеринбургскаго уѣзда организуется новое крестьянское общество потребителей

Новый вагонъ для переселенцевъ солдатъ.

На ст. Челябинскъ 8 декабря прибылъ изъ Вязьмы новый 2-хъ этажный вагонъ IV класса, предназначенный для перевозки переселенцевъ и солдатъ. Вагонъ этотъ длиною равняется обыкновенному 4-хъ-осному пульмановскому вагону, такой же ширины, а высотою аршина на 3 выше товарнаго вагона; окрашенъ снаружи въ зеленый цвѣтъ, внутри—въ желтый; снабженъ рессорами, ввидѣ пульмановскихъ, со спиральными пружинами. Внутрь вагона ведутъ 3 двери, 2 съ боковъ, въ верхній этажъ, и 1 а по срединѣ,—въ нижній этажъ и верхній. Въ нижнемъ этажѣ помѣщается кухня, котелъ для парового отпленія вагона и 2 уборныхъ, 2 такихъ же уборныхъ имѣются и въ верхнемъ этажѣ Лѣстницы желѣзныя, узкія и крутыя, средняя лѣстница дѣлитъ каждый этажъ на 2 отдѣленія. Въ обоихъ этажахъ имѣются складныя нары для спанья, въ 2 ряда. Освѣщенъ вагонъ 40 окнами по 10 оконъ съ каждой стороны въ каждомъ этажѣ Въ верхнемъ этажѣ каждая половина расчитана на 50 человѣкъ, внизу въ той сторонѣ, гдѣ кухня,—на 19 а въ противоположной—на 31; всего 150 мѣстъ. Вагонъ хорошо вентилируется

Въ тотъ-же день вагонъ этотъ со ст. Челябинскъ отправленъ обратно съ переселенцами.

На разспросы объ удобствѣ ѣзды въ этомъ вагонѣ одинъ изъ пассажировъ, пріѣхавшихъ въ немъ, отозвался плохо, говоря, что въ вагонѣ сильно укачиваетъ и что ѣзда въ немъ съ дѣтьми почти невозможна.

Театръ и музыка.

Сегодня 1 января въ залѣ Маклецкаго имѣетъ быть представленъ въ пользу Екатеринбургскаго землячества казанскаго университета спектакль. Идетъ пьеса Тарновскаго „На законномъ основаніи“, послѣ спектакля танцы. Изъ 50 человѣкъ членовъ землячества 4 лишены всякихъ средствъ, 12 человѣкъ получаютъ отъ 10—12 руб. въ мѣсяцъ, 10 чел. по 15 руб. въ мѣсяцъ и 8 человѣкъ по 17 руб. въ мѣсяцъ. Надѣемся, что екатеринбургское общество откликнется и окажетъ посильную помощь землячеству, цѣль котораго оказать матеріальную поддержку недостаточнымъ студентамъ. При землячествѣ будетъ организована библіотека учебнаго характера.

На летучія темы.

Приказчикъ фирмы Афонина Ефимъ Пановъ лишилъ себя жизни, принявъ уксусной эссенціи изъ за неудачной любви Мѣщанинъ Свинининковъ принялъ пилюлю съ цѣлью лишить себя жизни изъ за неудачной любви.

(Хроника)

Два мелкихъ ничтожныхъ фактика повседневности...

Грани существованія этого мѣщанина и этого приказчика слились въ одну яркую линію протеста противъ жизни. Герценъ сказалъ:

— Женщина загнана въ любовь.

Теперь все общество, вся Россія, своей жалкой повседневностью, пошлостью условій существованія играетъ печальную роль этой загнанной въ любовь женщины.

Травились и травятся всегда, неудачная любовь существуетъ годами, но та пошлость, которая концентрируетъ вниманіе на вопросахъ пола сказывается теперь особенно ярко, особенно реально...

Неудачная любовь!—Какое пошлое выраженіе, какая вульгарная мѣщанская мысль заложена въ ея основу, а между тѣмъ ей посвящали и посвящаютъ цѣлые романы, повѣсти, разсказы и новеллы, особенно за послѣднее время...

— Аполлогія личной любви...

Свинининковъ и Пановъ—двѣ жертвы этого бога, который побѣдно шествуетъ, несокрушимый жесткій, грязный, зажигающій, охлаждающій умертвляющій.

Это молоко волны любви, искренности, чистоты..

Каждый родившійся отъ плевка жизни... вправѣ разчитывать на тотъ зародышъ счастья, на который даетъ личная любовь.

Но чудовище—Пошлость безжалостно мнетъ эти нужные цвѣты жизни своей грязью заливаетъ ея дыханіе.

Само мѣщанство въ лицѣ Свинининкова дошло до протеста противъ демона пошлости оно задыхается въ его объятіяхъ и на грани года тянется къ искренности, къ здоровой жизни свободнаго счастливаго человѣка...

Грань года. Годъ 1907

Годъ пошлости. Пошла жизнь, скрученная до чеховской обывательщины, пошелъ театръ съ его проповѣдью мирнообновленческихъ тенденцій съ героями—ворами, съ идеалами Шерлока Хольмса скучно—пошло общество, претендующее на интеллигентность Но ноющее, скучающее, безсильно жалующееся, снова стоящее передъ тупой стѣной не разрѣшимыхъ вопросовъ, разбитой было въ присно памятномъ октябрѣ и снова выросшей какъ фениксъ изъ пепла пожарища.

На пепѣ общерусскаго пожарища жизни оно цѣпляется за „23-хъ уродовъ“, „Карточные домики“ оно проповѣдуетъ идеалы „Хоровода“ Шницера, восторгается животной психологіей Санина

Пошлость—девизъ пошлость—алтарь нашихъ дней, эра 1907 года

Cave.

Маленькій фельетонъ.

Городъ подъ снѣгомъ.

(Изъ записокъ ученаго XXX столѣтія).

Мое открытіе должно изумить міръ! Путешествуя по гористой мѣстности которая носила въ старыхъ географическихъ картахъ названіе «Уралъ», я открылъ цѣлый городъ подъ снѣгомъ. Всѣ великія открытія дѣлаются случайно.

Если-бы въ 1748 году неопалитанскій крестьянинъ, копавшій колодецъ, не наткнулся на статуи и бронзовые предметы, человѣчество до сихъ поръ не знало-бы о Помпеѣ, городѣ подъ пепломъ

Такъ-же случайно открылъ я Екатеринбургъ—городъ подъ снѣгомъ.

Въ одну изъ своихъ прогулокъ къ сѣверному полюсу, на электрическомъ воздушномъ автомобилѣ я увидѣлъ въ свою замѣчательную зрительную трубу въ 90 лошадиныхъ силъ, какой то блестящій жестяной предметъ, лежащій на томъ, что люди когда-то называли землянной корой.

При ближайшемъ изслѣдованіи, предметъ этотъ оказался „Таксой для легковыхъ извозчиковъ города Екатеринбурга“...

Съ помощью филологическихъ сравненій и географическихъ догадокъ, я убѣдился въ томъ, что попавшій ко мнѣ въ руки предметомъ, былъ когда-то грознымъ регуляторомъ жизни большого города, всякіе слѣды котораго исчезаютъ съ началомъ 1908 года.

Я лихорадочно сталъ изучать матеріалы.

Въ старыхъ номерахъ газетъ, въ которыхъ, къ счастью для науки, печатались предсказанія о погодѣ профессора Демчинскаго, я нашелъ указанія на то, что декабрь 1907 г. былъ особенно снѣжнымъ въ интересующей меня мѣстности...

Далѣе, въ телеграммахъ С.-Петербургскаго агенства, (которымъ, историческая наука, однако не придаетъ особенной вѣры), я нашелъ телеграмму изъ какого-то Челябинска, въ которой значилось: „Городъ Екатеринбургъ исчезъ. Энергичныя розыски не привели ни къ какимъ результатамъ Предполагается злоумышленная засыпка снѣгомъ“.

Въ Міровомъ музеѣ историческихъ документовъ, мнѣ удалось отыскать записки нѣкоего екатеринбургскаго домовладѣльца, среди которыхъ я нашелъ чрезвычайно цѣнное указаніе на то, что катастрофа предвидѣлась городскимъ самоуправленіемъ.

„Снѣгъ, снѣгъ, снѣгъ—пишетъ домовладѣлецъ въ своихъ запискахъ—похоже, что онъ засыпетъ весь городъ.

Управа издала постановленіе объ обязательной очисткѣ тротуаровъ отъ снѣга“..

Послѣдняя фраза явственно говоритъ о томъ, что дѣятели управы давно предчувствовали страшное событіе.

Всѣ слѣды города исчезали съ началомъ 1908 года.

Опредѣливъ приблизительно мѣстоположеніе, началъ раскопки

Пока еще трудно установить всю физіономію города, но Боже, какая убогая, жалкая жизнь была здѣсь въ началѣ XX в.

Врядъ-ли наука и искусство найдутъ въ этомъ „городѣ подъ снѣгомъ“, достойные изученія памятники и образцы...

Володюшъ.

Уральскіе очерки.

Новый годъ.

Померкла одна звѣзда и зажглась другая.

Какъ потечетъ жизнь Урала подъ этой звѣздой? Будетъ-ли она для Урала счастливой?

Звѣзда прошлаго года была мало благодатной для Урала.

Промышленность сокращалась, безработные увеличивались, трудность существованія росла, общественная атмосфера ухудшалась..

Вообще жизнь не блистала отраднымъ.

Факты изъ мѣстной жизни, рисующіе такое положеніе, то и дѣло пестрѣли на столбцахъ газетъ.

Много важныхъ событій, назрѣвавшихъ въ нѣдрахъ стараго года, должно будетъ разрѣшаться въ новомъ году.

Событія эти—завершеніе землеустройства, ликвидація поссессіоннаго права, объединеніе въ синдикаты желѣзозаводчиковъ и мѣдепромышленниковъ, организаціи рабочихъ артелей и пр.

Жизнь выдвинула необходимость надѣленія землей населенія. Избытокъ рабочихъ силъ давно уже ощущался. За сокращеніемъ производства въ промышленныхъ предпріятіяхъ число безработныхъ стало велико. Населеніе вынуждено обратиться къ эксплоатаціи земли для своего существованія. Но земли или мало или совсѣмъ не имѣется. Процессъ землеустройства запутался и затянулся Срокъ его завершенія -1908 годъ. Разрѣшенія этой трудной задачи, грозящей осложненіями, приходится ждать въ новомъ году.

Выкупъ поссессій горнозаводчиками по 1—4 руб за десятину—вопросъ рѣшенный въ ихъ кругу Голосъ населенія по этому вопросу (приговоръ нижнетагильскаго схода) не въ пользу выкупа и вообще противъ частной монополизаціи земли. Если вопросъ этотъ и не разрѣшится въ 1908 году, то все-таки имъ не перестанутъ заниматься.

На объединеніе въ синдикаты желѣзозаводчиковъ и мѣдепромышленниковъ со стороны капиталистовъ питаются большія надежды. Будутъ-ли способны синдикаты посредствомъ спеціализаціи заводовъ и нормировки производства и цѣнъ оживить промышленность, какъ это предполагается, сказать трудно. Можно ожидать отъ нихъ другихъ результатовъ. Пока синдикатовъ еще нѣтъ, но объединеніе заводчиковъ на почвѣ отношеній къ рабочимъ уже проявилось.

Послѣ закрытія Надеждинскаго завода разсылались по заводамъ списки уволенныхъ рабочихъ съ характеристикой ихъ и рекомендаціей избѣгать ихъ пріема. Лысьвенскій заводъ также объявлялъ, что надеждинскіе, алапаевскіе и мотовилихинскіе рабочіе къ работамъ допускаться не будутъ.

Въ трехъ заводскихъ округахъ (въ пермской, уфимской и вятской губерніяхъ) объявлено рабочимъ о закрытіи заводовъ въ 1908 году. Среди рабочихъ пропагандируется идея объединенія въ кооперацію, подобно нижне исетской артели, для эксплоатаціи заводовъ.

Примѣръ нижнеисетцевъ показалъ, что не смотря на трудности и препоны стоящія на пути кооперативнаго движенія энергичный рабочій можетъ съ успѣхомъ замѣнить въ качествѣ предпринимателя сытыхъ рутинеровъ, привиллегированныхъ предпринимателей.

Таковы перспективы будущаго на Уралѣ въ затронутыхъ областяхъ жизни.

Въ прошломъ году было отмѣчено печатью еще одно свѣтлое явленіе—борьба рабочихъ съ пьянствомъ и хулиганствомъ. Въ пермской губерніи доходъ винной монополіи выражается колоссальной цифрой въ 20 мил. руб. въ годъ Хулиганство отъ дракъ на улицѣ до выбитія стеколъ въ домахъ развито всюду И о борьбѣ съ этимъ зломъ можно только сказать: въ добрый часъ! И пожелать въ новомъ году большаго успѣха.

Во всѣхъ областяхъ жизни въ наслѣдіе отъ стараго года передается новому году много мертвящей рутины много пошлаго и безобразнаго.

Пусть новый годъ обновитъ жизнь.

Нечуждый.

Корреспонденціи.

Заводъ Бисеръ.

Производство на рудникѣ и въ самомъ заводѣ сокращается. Нужда растетъ. Но монополька преблагополучнѣйшимъ образомъ торгуетъ. Населеніе завода, предвидя еще большее увеличеніе нужды, подумываетъ о ходатайствѣ закрыть ее. Но не вѣритъ въ эту возможность, т. к ни одинъ разъ ужъ чрезъ сходъ населеніе ходатайствовало о закрытіи винной лавки, только безъуспѣшно Экономическая нужда еще болѣе обѣщаетъ обостриться, если заводоуправленію Н-въ Шувалова удастся провести въ жизнь свои „землеустроительныя“ вожделенія: дѣло въ томъ, что съ давнихъ поръ населеніе завода покупало у управленія земли подъ расчистку и заплатило за нихъ уже около 16.000 руб., только юридически дѣло это какъ-то плохо оформлено. И теперь заводоуправленіе н-въ Шувалова пользуется случаемъ и хочетъ взять эти земли у населенія назадъ, возвративъ 16.000 руб., и отдѣливъ населенію новыя неразчищенныя и отдаленныя усадьбы. А населеніе на расчистку старыхъ земель положило нѣсколько лѣтъ трудовъ, поэтому на такую комбинацію не согласно. Дѣло должно быть прилется рѣшать суду, т. к. теперь-то сила на сторонѣ заводоуправленія. А если шуваловская комбинація удастся, то населеніе сильно пострадаетъ, т. к. чтобы вновь расчищать покосы и пашни вѣдь на это надо и время и трудъ, и во многихъ наложенныхъ хозяйствахъ будетъ вслѣдствіе этого перерывъ—застой.

Усолье, (содовый заводъ).

Въ октябрѣ 1905 года рабочіе содоваго завода подали петицію объ улучшеніи ихъ положенія Заводоуправленіе тогда обѣщалось удовлетворить эти требованія, но до сихъ поръ даже отвѣта рабочимъ не дало. Дороговизна на жизненные припасы заставила рабочихъ вновь вспомнить объ этомъ обѣщаніи, и они послали въ управленіе запросъ. Изъ Москвы изъ главнаго управленія, мѣстному заводоуправленію въ отвѣтъ на это указало, что если рабочіе будутъ требовать и устроятъ стачку, то заводъ закрытъ И этотъ отвѣтъ вызываетъ вовсе не тѣмъ, что производство мало-прибыльно—нѣтъ,—напротивъ заводъ даетъ блестящіе барыши. Заводоуправленіе очевидно хочетъ использовать моментъ.

Мнѣнія печати.

Бабья драка.

Ссора союзническихъ Ивана Никифоровича съ Иваномъ Ивановичемъ—Дубровина съ Пуришкевичемъ, такъ картинно изображается А. Яблоновскимъ въ „Нашемъ Днѣ“.

Базарныя бабы, кромѣ потасовки и мордобоя, знаютъ еще особый видъ бабьей дуэли,—той дуэли, которая на языкѣ законодателя называется „публичнымъ совершеніемъ безчинныхъ дѣйствій“. Дуэлянтки становятся другъ къ другу спиной, совершаютъ это „безстыдное дѣйствіе“ и такъ и остаются „въ позѣ“, пока секундантки торгующія селедками, лукомъ и всякой другой дрянью не признаютъ одной изъ сторонъ побѣжденной.

Эта бабья дуэль длится иногда часами. Но даже мужья не имѣютъ права вмѣшиваться въ поединокъ Они могутъ только издали воздѣйствовать на бабъ словомъ убѣжденія:

— Шла бы ты, Матрена, домой—дитя плачетъ, кормить надо..

— Что? Чтобъ я фамилію ознорила? Ни за что на свѣтѣ! Надохну, а не уйду!..

И стоитъ скверная баба какъ вкопаная. Прохожіе смѣются, плюютъ, показываютъ на „дуэль“ пальцами, но дуэлянтки выдерживаютъ характеръ.

Обѣ красныя, изъ ерошенныя, задыхающіяся отъ злости, изнемогающія отъ позора, онѣ часами продолжаютъ свое состояніе на безстыдство

Именно такой способъ бабьей дуэли избрали и гг. Пуришкевичъ съ Дубровинымъ. Они тоже состязаются на безстыдство и тоже стоятъ „въ позѣ“, причемъ ни тотъ ни другой не желаетъ уступить, хотя обоихъ ждутъ государственныя дѣла.

Ссора идетъ не только въ прозѣ, но и въ стихахъ. Въ газ. „Колоколъ“ напечатано такое стихотвореніе:

ВРАГАМЪ.

„Друзья“, нашъ гнѣвъ мнѣ душу тѣшитъ,
Удѣломъ вашимъ будетъ гной,
Борьба со зломъ меня не спѣшитъ,
Рабочій конь мой подо мной!
О чемъ пекусь? Стопой свободной,
Влекомый жаждою добра,
Иду въ народъ, къ толпѣ народной,
Не для похвалъ и серебра!
Друзья! вы безконечно правы:
Удѣлъ мой—биться въ дни „свободъ“,
Разсѣять сдуть дурманъ отравы,
А если нѣтъ, то не безъ славы,
Какъ мужъ—погибнуть въ черный годъ!

В. Пуришкевичъ.

Если прочитать начальныя буквы строкъ, то можно убѣдиться, что товарищъ предсѣдателя союза русскаго народа называетъ предсѣдателя союза русскаго народа... дуракомъ. А предсѣдатель на дняхъ требовалъ освидѣтельствованія умственныхъ способностей своего товарища. Ну чѣмъ-же не бабья драка?.

Послѣднія извѣстія.

◆ Часть осужденныхъ по дѣлу объ с.-д. фракціи Г. Д. будетъ размѣщена въ Шлиссельбургской крѣпости.

◆ Слухи о сенаторской ревизіи въ Москвѣ получаютъ осуществленіе. Ревизія начнется сейчасъ же послѣ рождественскихъ праздниковъ и коснется, главнымъ образомъ, дѣлопроизводства канцеляріи градоначальства. Предполагается, что ревизія будетъ продолжаться до 10 января, и до ея окончанія новаго назначенія на постъ московскаго градоначальника не послѣдуетъ.

◆ Въ Минскѣ борисовскій союзъ рабочихъ спичечныхъ фабрикъ представленъ къ закрытію за устройство забастовокъ.

◆ На менделѣевскій съѣздъ, открывшій 22-го декабря прибыло болѣе 800 участниковъ.

◆ Отбывающій по приговору военно-морского суда наказаніе въ Петропавловской крѣпости бывшій адмиралъ Небогатовъ,—какъ сообщаютъ „Нашему Дню“,—къ новому году будетъ помилованъ; срокъ наказанія будетъ значительно сокращенъ и въ послѣднихъ числахъ января мѣсяца онъ будетъ совершенно освобожденъ изъ заключенія

◆ По слухамъ, министръ юстиціи Щегловитовъ представилъ приговоръ по дѣлу о Выборгскомъ воззваніи на благоговѣнѣніе Государя Императора. Въ высшихъ сферахъ раздаются голоса въ пользу амнистіи всѣмъ осужденнымъ.

Новый годъ.

(Сказочное сказаніе).

Добрый богъ добра, и Аримонъ богъ зла, оба послали на новому году. Первый послалъ такъ же свѣтелъ, какъ и его; а второй былъ золъ и какъ самъ Аримонъ. Оба летѣли одной дорогой, спѣша обогнать другъ друга. Первый посылалъ привѣтствія и улыбки встрѣчнымъ свѣтламъ; второй посылалъ имъ гнѣвныя проклятія, опасаясь, чтобы которое-нибудь изъ нихъ не стало ему на пути, хотя ни одно изъ нихъ не имѣло подобнаго намѣренія: въ безбрежномъ просторѣ міровыхъ пространствъ добру и злу одинаково предоставлена свобода.

Достигнувъ земли, крылатые гонцы увидѣли предъ собой дверь, черезъ которую имъ подлежало пройти къ людямъ Она было заперта, и по обѣимъ сторонамъ ея стояли привратники, охранявшіе входъ въ земныя владѣнія. Каждому изъ нихъ хотѣлось пропустить новый годъ по своему выбору.

Одинъ привратникъ,—въ сверкающемъ шлемѣ на головѣ и съ длиннымъ мечемъ въ рукахъ, съ ногъ до головы закованный въ желѣзо, намѣревался пропустить мрачнаго посланника Аримана всячески стараясь оттѣснить его свѣтлаго соперника, котораго, наоборотъ, желалъ пропуутить другой привратникъ.

Этотъ послѣдній не былъ вооруженъ. Руки и ноги его были закованы въ цѣпи, такъ что онъ не могъ ими пошевелить; а исполинское тѣло его не было ничѣмъ

Объявленія.

Екатеринбургскій НОТАРІУСЪ
И. П. Бильневичъ имѣетъ контору въ домѣ Сибирскаго банка.

Нужна кухарка
умѣющая готовить, въ отъѣздъ около Екатеринбурга, улица Гоголя 9, кв. 1 внизу.

Нужна кухарка
и горничная. Арсеньевскій просп. домъ Банковичъ № 49, необходима рекомендація съ послѣдняго мѣста.

Желаю помѣстить
деньги подъ первую закладную. Обращаться письменно въ к-ру „Ур. Ж."

Нуждающіеся въ рабочихъ
могутъ обращаться къ смотрителю ночлежнаго дома, который будетъ посылать хорошихъ добросовѣстныхъ рабочихъ.

Сдаются два помѣщенія
для торговли или подъ конторы. Тутъже продается буфетъ, обѣденный столъ и мягкая кабинетная и гостинная мебель. Уктусская, № 46.

Корову
породистую съ хорошимъ молокомъ желаю купить въ Екатеринбургѣ или въ Тагилѣ, предложеніе письменно Пушкинская № 16 Галямину.

По случаю
дешево распродаются граммофонъ, пластинки разныхъ фирмъ и мембраны. Колобовская № 4 внизу.

Купить желаютъ
раструсную мельницу на р. р. Синарѣ или Багранѣ. Адр. Каменская почт. тел. гр. Контора. Предъяв. кредит. бил. за № 165381.

Дешево
продается пианино малодержанн. Берлинской фабрики. Адресъ Вознесенская № 4, д. С. А. Архипова.

Ягоды брусника
продаются. Пушкинская № 16.

ЗА 3½ ТЫСЯЧИ
продается ХОРОШО ПОСТАВЛЕННАЯ МАСТЕРСКАЯ,
дающая въ годъ болѣе тысячи руб. чистаго дохода (за преклонностью лѣтъ и неимѣніемъ продолжателей). Свѣдѣнія можно получить въ конторѣ „Ур. Ж."

ПО СЛУЧАЮ ОТЪѢЗДА ПРОДАЕТСЯ ФОТОГРАФІЯ
хорошо составленная на войкомъ мѣстѣ.
Адр. въ Ред. „Ур. Ж."

ТЕАТРЪ ВЪ ГОСТИНИЦѢ
66 новѣйшихъ фокусовъ высшей степени занимат. для старыхъ и молодыхъ, какъ наприм. *электрич. типография, магическ. часы, волшебная коробка, послушн. карта, загадочная бутылка, чародѣй на ложкѣ* и еще 60 разн. фокусовъ, въ восторгъ приводящ. зрителей, во время исполненія коихъ, домъ превращ. въ заколдов. замокъ. *Цѣна съ перес. 86 коп.*, за наложк. пл. еще 10 коп. Адр. магаз. „*Развлеченіе*", г. Варшава 112.

ПРИ МАГАЗИНѢ ПОРТНОГО РОМИНА
принимаются всевозможные заказы мужского платья а также имѣется большой выборъ суконныхъ товаровъ, Русскихъ и Заграничныхъ фабрикъ по образцу магазиновъ. Екатеринбургъ Успенс. ул. пр. номер. Атаманова д. Жирякова.

Торговля всевозможными дѣтскими игрушками М. М. Битюкова.
Покровскій пр., противъ маг. Стеръ. Цѣны умѣренныя.

Въ магазинѣ Аристархова
старый гостинный дворъ противъ Каѳедральнаго собора.
Галстухи, запонки, перчатки, ДѢТСКІЯ ИГРУШКИ и разныя подарочныя вещи.

Мастерская В. Б. БАРХИНА
специальныя производства: ворота, ограды, ставни, вывѣски, котлованы и бакоиъ въ Екатеринбургѣ, ул. Покр. Тихвинс. д. № 24.

МОСКОВСКІЙ Магазинъ ИГРУШЕКъ
С. В. МАТВѢЕВА.
Екатеринбургъ, Пушкинская улица.
Въ большомъ выборѣ **Елочныя Украшенія**
Маски, полумаски, игры занятія, куклы, волшеб. фонари, комнатные фейерверки, конфетти, серпантинъ, дѣтскія, коляски и велосипеды.

Маскарадные костюмы у Э. Галецкаго.
В.-Вознесенская, 21.

Жанъ Эмильевичъ **Мандельштамъ**
Комиссіонеръ по покупкѣ и продажѣ домовъ и участковъ земли.
Съ 9 ч. до 11 ч. ут. съ 6 ч. до 8 веч. Клубная у. д. № 21.

НОВЫЯ Мелодекламаціи
для фортепіано въ 2 руки
въ музык. магазинѣ
Ф. М. Котторовъ.
Екатеринбургъ.

СОЛИДНЫЙ ОЧАГЪ
основа каждой кухни.

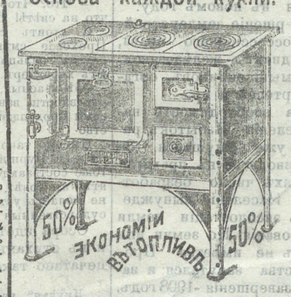

Желѣзныя кухонныя плиты, выложенныя внутри огнеупорнымъ кирпичемъ, прочнѣе изразцовыхъ и требуютъ вдвое меньше топлива.
Прейсъ-куранты по требованію.
Т-во Сущевскаго завода.
МОСКВА, ПЕТРОВ.

Портной Н. А. Заварцевъ,
БЫВШ. ЗАКРОЙЩИКЪ
Торг. дома МАНДЛЬ въ МОСКВѢ,
принимаетъ заказы мужского и дамскаго верхняго платья изъ своего матеріала и Г. г. заказчиковъ.
даю уроки кройки съ практикой при собственной мастерской.
Б.—Съѣзжая ул. д. № 20 Панова.

Обувь Товарищества С.-Петербургск. Механическ.
Производства обуви въ С.-Петербургѣ.
СЪ ЗАКАЗАМИ ОБРАЩАТЬСЯ ВЪ ТОРГОВЫЙ ДОМЪ
Леопольдъ Нейшеллеръ
Екатеринбургское отдѣленіе.

получено **НОВОСТИ СЕЗОНА** получено
мужскихъ, дамскихъ, дѣтскихъ мѣховыхъ вещей, а также пиджачныхъ и сюртучныхъ костюмовъ
въ Московскомъ магазинѣ Е. Е. ЕГОРОВА.
Екатерин., Покров. пр., д. Мередина, быв. Жукова.
ЦѢНЫ ВНѢ КОНКУРРЕНЦІИ И БЕЗЪ ЗАПРОСА, иногороднимъ допускается наложенный платежъ.
Телефонъ № 325.

Вязальныя и Швейныя машины.
„Чудесное бѣлье Композиція", не требующее расхода на стирку.
Р. Штроль.
Покровскій проспектъ, д. Полякова.

М. Т. Симанова Н-ца
въ Екатеринбургѣ.
Самовары мѣдные. Эмалированная посуда. Кухни и печи керосиновыя. Предметы для хозяйства. Металлическіе вѣнки. Ножовый и замочный товаръ. Вѣсы и гири. Слесарный и столярный инструментъ. Водопроводныя принадлежности. Насосы Гайки и заклепки. Гвозди и проволока. Краски лаки. Олифа. Цементъ. Мѣдь. Олово. Баббитъ Цинкъ. Свинецъ. Жесть. Дробь. Точильные англійскіе камни. Печерскіе точила и брусья.

Разрѣш. Спб. Стол. Врачебн. Упр. за № 7181.
МАЗЬ пров. И. М. ПРУЖАНА
(бывшій Экзематинъ)
отъ лишаевъ, сыпи, прыщей, зуда и красноты кожи.
Цѣна 1 банки съ пересылкой 1 р. 70 к.
„ 2 „ „ „ „ 3 р. —
Продается во всѣхъ Аптекахъ и Аптекарскихъ магазинахъ.
Петербургъ, Садовая, 68. ПРУЖАНЪ.

ВНОВЬ ОТКРЫТЪ ЗАВОДЪ искусств. минер. фруктовъ и ягодныхъ водъ
при Покровской аптекѣ провизора М. М. Шмирера.
Екатеринбургъ, Покровск. пр., д. Мураз.
Городскимъ потребителямъ доставка водъ на домъ безплатная.
Телефонъ № 429.

Вас. Вас. Заксе,
бывшій настройщикъ Императорскаго Москов. Николаев. Института,
принимаетъ настройку
въ городѣ, а также по соглашенію въ уѣздѣ.
Гоголевская № 13.

УРАЛЬСКІЙ ГВОЗДАРНЫЙ ЗАВОДЪ
Н. Н. Цыганова и А. Ѳ. Иванцова.
Катавъ-Ивановскій зав. Уфимской губ.
Спеціальная выдѣлка
КОННО-ПОДКОВОЧНЫХЪ ГВОЗДЕЙ
предлагаетъ таковые по очень умѣренныхъ цѣнамъ.
Требуйте образцы и Прейсъ-Куранты.

А. Я. БЕЗПРОЗВАНОВА.
въ Екатеринбургѣ, Отрасихинская, собств. д. № 27.
ПРОИЗВОДСТВО
всякаго рода металлическихъ издѣлій
а также
имѣется всегда на складѣ большой запасъ **молочной посуды.**
Отдѣленіе въ Омскѣ, Н. Л. Алеинъ Ново-Николаевскѣ, М. Ф. Бритвенчъ.
Прейсъ-Куранты высылается по первому требованію.

Нижне-Исетская трудовая артель
готовитъ и продаетъ
желѣзо сортовое, чугунное, и мѣдное литье,
кузнечныя поковки, принимаетъ заказы на разныя механическія и столярныя работы молотилки, вѣялки, кирпичные прессы и двигатели Арнольдова; послѣдніе вѣсятъ до 10 разъ меньше Дезелевскихъ двигателей и значит. меньше употребляютъ топлива.
Адресъ: г. Екатеринбургъ, Н.-Исетскій заводъ.

Нѣмецкая колбасная
имѣетъ большой выборъ іокширскихъ и тамбовскихъ
ОКОРОКОВЪ.
Ежедневно свѣжая колбаса вареная, **ВѢНСКІЯ СОСИСКИ.**
Большой выборъ сыровъ, имѣется сливочное масло, разная фаршированная дичь. Продажа въ розницу и оптомъ.
Главный проспектъ, д. ПАЛЕ-РОЯЛЬ.

На выставкѣ въ Ростовѣ на-дону награжденъ БОЛЬШОЙ СЕРЕБРЯН. МЕДАЛЬЮ.
Н. А. ТОНЧЕНКО
Имѣю честь довести до свѣдѣнія г.г. потребителей, что мною въ г. Екатеринбургѣ, на углу Симоновской и Тихвинской улицъ, въ д. Бѣлоусова, Телефонъ 315.
вновь открытъ заводъ Минеральныхъ и Фруктовыхъ ВОДЪ
для г.г. горожанъ ДОСТАВКА ВОДЪ на домъ БЕЗПЛАТНАЯ.

АНДРЕЕВА Техническое Бюро.
ГАЗОГЕНЕРАТОРНЫЕ ДВИГАТЕЛИ специально приспособленные для уральскихъ угля. Самая дешевая двигательная сила.
ТОПКИ Вильтонъ для паровыхъ котловъ. Самое выгодное сжиганіе различныхъ сортовъ топлива: мелкаго угля, опилокъ, одубины и т. п.
БУРЫ «Кайстона» для развѣдокъ рассыпной и жилъ, буренія артезіанскихъ колодцевъ.
ПОДШИПНИКИ «Калипсолъ» дешевые, требуютъ смазки разъ въ годъ.
Паровыя машины, котлы.
Вознесенскій пр., д. Круковскаго. Телефонъ 156.

КЪ ПРЕДСТОЯЩИМЪ ПРАЗДНИКАМЪ
ВЪ МАГАЗИНѢ А. В. АНЦЕЛЕВИЧЪ
въ г. Екатеринбургѣ, Главный проспектъ д. Ижболдина.
Полученъ большой выборъ часовъ, золотыхъ и серебряныхъ вещей новѣйшихъ фасоновъ.
Починка часовъ, золотыхъ и серебряныхъ вещей.

Настоящимъ имѣю честь извѣстить, что, появившееся на дняхъ въ мѣстныхъ газетахъ анонимное объявленіе на предметъ продажи фотографіи, по случаю отъѣзда и т. д. къ моему предпріятію не относится.
І. И. РОНА
германская художественная фотографія
въ Екатеринбургѣ, Колобовская 21.

МАГАЗИНЪ скобяныхъ издѣлій Э. КИСЕЛЬМАНЪ.
въ Екатеринбургѣ. Старый гостинный дворъ противъ алтаря Каѳед. собор.
КЕРОСИНОВЫ ПЕЧИ КОМНАТНЫЯ НЕ ИЗДАЮТ. ЗАПАХА.
Имѣются въ громадномъ выборѣ, пріобрѣтаемые изъ первыхъ рукъ.
СТРОИТЕЛЬНЫЕ МАТЕРІАЛЫ: оконные, дверные и печные приборы, болты гайки, заклепки, АНГЛІЙСКІЙ ИНСТРУМЕНТЪ: пилы, напильники, рубанки, стамески, топоры, долота, и т. п.
ВСЕВОЗМОЖНЫЯ ХОЗЯЙСТВЕННЫЯ ВЕЩИ: самовары, кофейники, мѣдная, эмалированная и мельхіоровая посуда, керосинныя кухни, столовые десертные закусочные, перочинные ножи, ножницы, бритвы русскихъ и заграничныхъ фабрикъ, также Златоустовскіе ножи и вилки по фабричнымъ цѣнамъ. Требованія иногороднихъ покупателей исполняются немедленно и аккуратно.

Получены изъ за границы въ громадномъ выборѣ изящной отдѣлки лучшей стали.
КОНЬКИ
Для конькобѣжцевъ любителей, начинающихъ и спеціальные для дамъ.
Цѣны отъ 50 к до 12 руб. за пару, а также имѣются отдѣльныя части и ремни.

СѢМЕННАЯ ТОРГОВЛЯ А. Б. МЕЙЕРЪ
МОСКВА, Мясницкая 57.
Иллюстр. каталогъ огородныхъ, цвѣточныхъ и сельско-хоз. сѣмянъ, цвѣточ. луковицъ, многолѣтн. цвѣтущихъ растеній, розъ, герогинъ, растеній земляники, садовыхъ принадлежностей и проч.
ВЫСЫЛАЕТСЯ БЕЗПЛАТНО.

Лотерейные билеты
Пятиклассной Правительственной 190-ой Лотереи Царства Польскаго
ПРОДАЕТЪ БАНКИРСКАЯ КОНТОРА
Братьевъ Гейльсбергъ
въ Варшавѣ, Маршалковская 91.
Всего билетовъ 23.500 изъ коего числа половина т. е. 11,750 выигрываетъ.
ГЛАВНЫЕ ВЫИГРЫШИ: 75,000 руб. 40,000, 20,000, 15,000 руб. нѣсколько разъ по 8,000, по 5,000, по 4,000 и большое количество другихъ.
Желающіе получить билеты уплачиваютъ за первый классъ за полный билетъ (1/1) руб. 29.
За половину билета (1/2) 14 руб. 50 к., за четверть билета (1/4) 7 руб. 25 коп. Къ слѣдующимъ классамъ доплачивается по 14 руб. за полный билетъ 7 руб. за половину билета и 3 р. 50 к. за четверть.
Розыгрышъ 1-го кл. будетъ производиться 25 и 26 января 1908 года.
Билеты высылаемъ наложеннымъ платежомъ по полученіи заказа и за датка по меньшо четверти стоимости заказа. Планъ и таблицы выигрышей высылаются конторою безплатно.
Заказы принимаемъ по телеграфу и по телеграфу сообщаемъ номеръ билета.
Адресъ для телеграмъ:
Ф. ГЕЙЛЬСБЕРГЪ, ВАРШАВА, МАРШАЛКОВСКАЯ 91.

ФАБРИКА КРАСОКЪ ТОВАРИЩЕСТВА А. А. Шульга и Н. Г. Коломійцевъ
сухихъ и приготовленныхъ на маслѣ: охра каменная мумія малахитъ свинцовое и цинковъ, графитная дикая и прочія.
За всякаго рода справками благоволите обращаться по адрес. Фетисовская улица, домъ № 26 Флоринской, Н. Г. Коломійцеву.

ПАРИКМАХЕРСКАЯ Плюснина
Главный пр. д. Иванова.
Маскарадные костюмы.

Что такое шевіотъ „МИНИНЪ".
Новость въ области матерій. Очень прочная и практичная матерія для элегантнаго солиднаго мужскаго зимняго или лѣтняго костюмовъ цвѣтъ фона черный или черносѣрый, усѣянный новомодными цвѣтными искрами и клѣтками. Высылается фабрикой отрѣзками въ 4/4 арш. безъ задатка по дешевой цѣнѣ, какъ 5 руб. 50 коп. лучшаго сорта 7 руб. 50 коп. Вслѣдствіе десятилѣтняго моего юбилея даю каждому заказчику.
БЕЗПЛАТНО
отъ 25 Сентября до Сентября 1908 г. при выпискѣ одного отрѣза изящный подарокъ, а при выпискѣ 3-хъ или болѣе отрѣзовъ прилагается къ нимъ нужное количество подкладки. Полное ручательство безъ риска, если не понравится принимается обратно. Пересылка и почт. расходы на счетъ фабрики, а за наложенный платежъ 2 коп. съ рубля на счетъ заказчика.
Прошу требовать прейскуранты послѣдняго сезона.
Главная фабричная контора Л. ДО. РОТЫНСКИ. ЛОДЗЬ.

Покровскій аптекарскій магазинъ
Французскій и американскій резиновый товаръ отъ 1 р. 20 к. до 6 р. дюжина
ДАМСКІЕ ПРЕДОХРАНИТЕЛЬНЫЕ ШАРИКИ И КОЛЬЦА.
Покровскій пр., домъ Полякова

АГЕНТУРНО-КОМИССІОННАЯ КОНТОРА
ОСКАРЪ НАВЕНИЦКІЙ
Приводные ремни изъ верблюжьей шерсти съ патентованными краями
образцы можно получить въ конторѣ.
Г. Екатеринбургъ, Покровск. пр., д. Мередина.

ВИНО-ГАСТРОНОМИЧЕСКІЕ МАГАЗИНЫ
М. В. ТОПОРИЩЕВА
въ Екатеринбургѣ.
1) Уголъ Покров. и Злат. ул., Тел. № 107. 2) Главный проспектъ, Телеф. № 112.
Большой выборъ Шампанскаго русскихъ и заграничныхъ марокъ.

ОПТИКЪ ЛИПШИЦЪ
Спеціально очки пенсне и лорнеты
изготовляются по рецептамъ г.г. врачей и лично мной тщательно провѣряются.
Екатеринбургъ Главн. пр. д. Жирякова рядомъ съ Жирардовскимъ магазин.

Паровая фабрика бѣлья, конфекціонъ, вышивокъ и пуха
ГЕНРИХА ПЕРЕТЦЪ
въ Екатеринбургѣ.
Имѣю честь извѣстить, что значительно расширивъ и улучшивъ свою фабрику и мастерскія разными современными машинами, заказы на бѣлье исполняю значительно скорѣе прежняго и что также принимаю заказы на дамскій и дѣтскій конфекціонъ на такихъ же выгодныхъ для заказчика условіяхъ какъ и бѣлье.
При портновской имѣются новѣйшихъ рисунковъ шелковыя, шерстяныя, суконныя, бумажныя матеріи и отдѣлка, а также слѣдующіе журналы: Jupes Nouvelles, Album de Bluses Façon Tailleur, Chic Parisien, Bluse Artistiques, Die Mod, Wiener Chic и др.
Вслѣдствіи всего вышесказаннаго нынче и готовый товаръ имѣется въ магазинѣ въ прекрасномъ выборѣ какъ мужское, дамское дѣтское, столовое, постельное бѣлье, такъ и шелковыя, шерстяныя, суконныя и бумажныя блузки матинэ капоты, верхнія и нижнія юбки

Заработокъ
отъ 40 руб. до 60 руб. въ мѣсяцъ и болѣе.
Требуются сотрудники обоего пола для вязальныхъ работъ на нашихъ скоровязальныхъ машинахъ. Предварительныхъ знаній не требуется. Разстояніе значенія не имѣетъ. Товаръ продается нами.
Безплатныя свѣдѣнія охотно высылаетъ СИБИРСКОЕ Промышленное Товарищество Вязальныхъ Машинъ и Издѣлій. Главное правленіе Екатеринбургъ, 4-я Мельковская, д. № 28. Отдѣленіе въ Омскѣ, Тобольская ул. № 15.

ФАБРИКА земледѣльческихъ машинъ и орудій **„Гера"**
ПЛУГИ „ОРИГИНАЛЪ ГЕРА" лучшій для старопашки, съ желѣзнымъ и деревяннымъ грядилями. Передки „ГЕРА" для запряжки въ оглобли, МОЛОТИЛКИ, ПРИВОДЫ, ПЕРЕДАЧИ, СОЛОМОТРЯСЫ, ВѢЯЛКИ, СОРТИРОВКИ. СКЛАДЪ: при фабрикѣ у ст. Уктусъ перм. ж. д. и въ г. Ирбити собств. домъ. При складахъ имѣются: КОСИЛКИ, ГРАБЛИ, ЖАТКИ и СНОПОВЯЗАЛКИ, „Колумбія" фабрики Томасъ Осборнъ и всѣ къ нимъ запасныя части.
Каталоги по требованію.
АДРЕСЪ: Екатеринбургъ **Иванъ Фом. Крукевскому.**

ЗАРАБОТОКЪ
Остерегайтесь поддѣлокъ нашей всемірно-извѣстной
45 руб. и болѣе въ мѣсяцъ, для мужчинъ и женщинъ
желающимъ заниматься удобной, выгодной домашней работой на нашихъ скоровязальныхъ машинахъ „Гумфръ" и „Минерва". Работу каждый безъ предварительныхъ знаній скоро усваиваетъ; безплатное обученіе. За работу платятся тѣмъ значительнѣе. Разстояніе не имѣетъ значенія
ТРЕБУЙТЕ БЕЗПЛАТНЫЯ СВѢДѢНІЯ
Сѣверное Торговое Товарищество
Для развитія домашней промышленности въ Россіи.
Екатеринбургъ, Тихвинская, д. № 12—3. Иркутскъ, Большая пер. № 17. Томскъ.

ПИВОВАРЕННЫЙ ЗАВОДЪ М. И. ГРЕБЕНЬКОВОЙ
предлагаетъ къ предстоящимъ праздникамъ
ПИВО
ПИЛЬЗЕНСКОЕ и БАРХАТНОЕ и ФРУКТОВЫЯ ВОДЫ.
За отличное качество выдѣлываемыхъ на заводѣ продуктовъ фирма награждена въ 1907 г. на выставкахъ GRAND—PRIX
ЗОЛОТОЙ МЕДАЛЬЮ и ПОЧЕТНЫМЪ КРЕСТОМЪ въ Антверпенѣ. БОЛЬШОЮ ЗОЛОТОЮ МЕДАЛЬЮ въ Ростовѣ н/д.
Заказы принимаются по телефону № 119
Доставка по требованію на дома пива и водъ безплатная.