



# Муниципальный вестник №21

## АДМИНИСТРАЦИЯ АРТИНСКОГО ГОРОДСКОГО ОКРУГА

### ПОСТАНОВЛЕНИЕ от 11.05.2023 №262 пгт. Арти

#### «Об установлении публичного сервитута на часть земель и земельных участков, расположенных по адресу: Свердловская область, Артинский район, с. Сажино»

В соответствии со статьями 11, 23, главой V.7 Земельного кодекса Российской Федерации от 25.10.2001 года №136-ФЗ, ходатайством открытого акционерного общества «Межрегиональная распределительная сетевая компания Урала» ОГРН 1056604000970, ИНН 6671163413

#### ПОСТАНОВЛЯЮ:

1. Установить публичный сервитут на часть земельных участков с кадастровыми номерами: 66:03:1801010:318 (входит в ЕЗП 66:03:1801010:325); 66:03:1801010:469; 66:03:2001001:1522; 66:03:2001001:1540; 66:03:2001001:197; 66:03:2001001:264; 66:03:2001001:265; 66:03:2001001:39; 66:03:2001001:56; 66:03:2001001:701 (входит в ЕЗП 66:03:0000000:239); 66:03:2001001:702 (входит в ЕЗП 66:03:0000000:239); 66:03:2001001:703 (входит в ЕЗП 66:03:0000000:239); 66:03:2001001:704 (входит в ЕЗП 66:03:0000000:239); 66:03:2001001:705 (входит в ЕЗП 66:03:0000000:239); 66:03:2001001:707 (входит в ЕЗП 66:03:0000000:239); 66:03:2001001:708 (входит в ЕЗП 66:03:0000000:239); 66:03:2001001:709 (входит в ЕЗП 66:03:0000000:239); 66:03:2001001:710 (входит в ЕЗП 66:03:0000000:239); 66:03:2001001:711 (входит в ЕЗП 66:03:0000000:239); 66:03:2001001:714 (входит в ЕЗП 66:03:0000000:239); 66:03:2001001:716 (входит в ЕЗП 66:03:0000000:239); 66:03:2001001:717 (входит в ЕЗП 66:03:0000000:239); 66:03:2001001:718 (входит в ЕЗП 66:03:0000000:239); 66:03:2001001:720 (входит в ЕЗП 66:03:0000000:239); 66:03:2001001:721 (входит в ЕЗП 66:03:0000000:239); 66:03:2001001:722 (входит в ЕЗП 66:03:0000000:239); 66:03:2001001:741 (входит в ЕЗП 66:03:0000000:239); 66:03:2001001:743 (входит в ЕЗП 66:03:0000000:239); 66:03:2001001:768 (входит в ЕЗП 66:03:0000000:239); 66:03:2001001:769 (входит в ЕЗП 66:03:0000000:239); 66:03:2001001:776 (входит в ЕЗП 66:03:0000000:239); 66:03:2001001:780 (входит в ЕЗП 66:03:0000000:239); 66:03:2001001:802; 66:03:2001001:803; 66:03:2001001:95; 66:03:2001001:96; 66:03:2001002:1; 66:03:2001002:595; (входит в ЕЗП 66:03:0000000:239); 66:03:2001002:596 (входит в ЕЗП 66:03:0000000:239); 66:03:2001002:597 (входит в ЕЗП 66:03:0000000:239); 66:03:2001002:607 (входит в ЕЗП 66:03:0000000:239); 66:03:2001002:705; 66:03:2001002:76; 66:03:2001002:77; 66:03:2001002:89 и на часть земель в кадастровых кварталах 66:03:2001001; 66:03:2001002; 66:03:1801010 общей площадью 137,9 кв. м, расположенном по адресу: Свердловская область, Артинский район, с. Сажино.

2. Утвердить границы публичного сервитута в отношении указанных в п. 1 настоящего постановления части земельных участков и земель общей площадью 137,9 кв.м, расположенном по адресу: Свердловская область, Артинский район, с. Сажино. в соответствии с прилагаемой схемой расположения границ публичного сервитута (Приложение №1).

Цель установления сервитута: размещение объекта электросетевого хозяйства – «ВЛ-10 кВ Сажино от ПС 110/35/10 кВ Сажино с ТП 10/0,4 кВ».

Срок действия публичного сервитута: 49 лет.  
Сроки и график выполнения работ при осуществлении деятельности, для обеспечения которой устанавливается публичный сервитут: размещение линии электропередачи, эксплуатация инженерного сооружения, осуществляется в течение всего срока действия публичного сервитута.

#### 3. ОАО «МРСК Урала»:

3.1. Заказать за счет собственных средств отчет об оценке стоимости платы за публичный сервитут в соответствии с пунктом 7 статьи 39.46 Земельного кодекса Российской Федерации и заключить соглашение об осуществлении публичного сервитута с пользователями и собственниками в отношении земельных участков с кадастровыми номерами:

3.1.1. 66:03:1801010:469 (Общество с ограниченной ответственностью "Земля Сажинская", ИНН: 6619018692, ОГРН: 1169658145964; Собственность, 66:03:1801010:469-66/119/2023-1 06.03.2023)

3.1.2. 66:03:2001001:1522 (Общество с ограниченной ответственностью "Земля Сажинская", ИНН: 6619018692, ОГРН: 1169658145964; Собственность. 66:03:2001001:1522-66/005/2019-1 14.11.2019)

3.1.3. 66:03:2001001:197 (Собственник - Шаров Григорий Иванович; реквизиты документа-основания: иные документы перечень ру зу от 10.06.2002 №03-4/02-63 выдан: Комитет по земельным ресурсам и землеустройству по Артинскому району)

3.1.4. 66:03:2001001:264 (Собственник - Лукоянова Анна Федоровна; реквизиты документа-основания: иные документы перечень ру зу от 10.06.2002 №03-4/02-63 выдан: Комитет по земельным ресурсам и землеустройству по Артинскому району)

3.1.5. 66:03:2001001:265 (Собственник - Васильева Лидия Ивановна, 66-66/005-66/005/302/2015-510/1 14.12.2015)

3.1.6. 66:03:2001001:39 (Общество с ограниченной ответственностью "Ударник", ИНН: 6646014369, ОГРН: 1086646000506, Собственность, 66:03:2001001:39-66/119/2020-3 27.11.2020)

3.1.7. 66:03:2001001:56 (Омелькова Татьяна Петровна, собственность, 66-66/005-66/005/304/2015-501/2 27.11.2015)

3.1.8. 66:03:2001001:701 (входит в ЕЗП 66:03:0000000:239), 66:03:2001001:702 (входит в ЕЗП 66:03:0000000:239), 66:03:2001001:703 (входит в ЕЗП 66:03:0000000:239), 66:03:2001001:704 (входит в ЕЗП 66:03:0000000:239), 66:03:2001001:705 (входит в ЕЗП 66:03:0000000:239), 66:03:2001001:707 (входит в ЕЗП 66:03:0000000:239), 66:03:2001001:708 (входит в ЕЗП 66:03:0000000:239), 66:03:2001001:709 (входит в ЕЗП 66:03:0000000:239), 66:03:2001001:710 (входит в ЕЗП 66:03:0000000:239), 66:03:2001001:711 (входит в ЕЗП 66:03:0000000:239), 66:03:2001001:714 (входит в ЕЗП 66:03:0000000:239), 66:03:2001001:716 (входит в ЕЗП 66:03:0000000:239), 66:03:2001001:717 (входит в ЕЗП 66:03:0000000:239), 66:03:2001001:718 (входит в ЕЗП 66:03:0000000:239), 66:03:2001001:721 (входит в ЕЗП 66:03:0000000:239), 66:03:2001001:722 (входит в ЕЗП 66:03:0000000:239), 66:03:2001001:741 (входит в ЕЗП 66:03:0000000:239), 66:03:2001001:743 (входит в ЕЗП 66:03:0000000:239), 66:03:2001001:768 (входит в ЕЗП 66:03:0000000:239), 66:03:2001001:769 (входит в ЕЗП 66:03:0000000:239), 66:03:2001001:776 (входит в ЕЗП 66:03:0000000:239), 66:03:2001001:780 (входит в ЕЗП 66:03:0000000:239), 66:03:2001002:595 (входит в ЕЗП 66:03:0000000:239), 66:03:2001002:596 (входит в ЕЗП 66:03:0000000:239), 66:03:2001002:597 (входит в ЕЗП 66:03:0000000:239), 66:03:2001002:607 (входит в ЕЗП 66:03:0000000:239), 66:03:1801010:318 (входит в ЕЗП 66:03:1801010:325) (Открытое акционерное общество "Межрегиональная распределительная сетевая компания Урала", ИНН: 6671163413, ОГРН: 1056604000970. Договор аренды земельных участков под существующим электросетевым комплексом подстанции 110/35/10 кВ "Сажино", №39, выдан 26.03.2012, дата государственной регистрации: 19.04.2013, номер государственной регистрации: 66-66-05/676/2013-383)

3.1.9. 66:03:2001001:95 (Плотников Василий Сергеевич; реквизиты документа-основания: иные документы перечень РУ ЗУ от 10.06.2002 №03-4/02-63 выдан: Комитет по земельным ресурсам и землеустройству по Артинскому району)

3.1.10. 66:03:2001001:96 (Волежанина Лидия Геннадьевна, собственность, 66-66-05/006/2010-373 19.02.2010)

3.1.11. 66:03:2001002:1 (Черепанова Лидия Александровна, собственность 66-66/005-66/005/325/2016-662/2 25.10.2016 15:40:14)

3.1.12. 66:03:2001002:76 (Коряков Валентин Григорьевич; реквизиты документа-основания: иные документы перечень РУ ЗУ от 19.06.2002 №03-4/02-64 выдан: Комитет по земельным ресурсам и землеустройству по Артинскому району)

3.1.13. 66:03:2001002:77 (Шмакова Ольга Дмитриевна; реквизиты документа-основания: иные документы перечень РУ ЗУ от 19.06.2002 №03-4/02-64 выдан: Комитет по земельным ресурсам и землеустройству по Артинскому району)

3.1.14. 66:03:2001002:89 (Куляшов Николай Петрович; реквизиты документа-основания: иные документы перечень РУ ЗУ от 19.06.2002 №03-4/02-64 выдан: Комитет по земельным ресурсам и землеустройству по Артинскому району)

4. В отношении земельных участков с кадастровыми номерами: 66:03:2001001:802, 66:03:2001001:803, 66:03:2001002:705, 66:03:2001001:1540 и на часть земель в кадастровых кварталах 66:03:2001001; 66:03:1801010; 66:03:2001002 общей площадью кв. м плата за публичный сервитут установлена в порядке п. 2 — п. 5 ст. 39.46 Земельного кодекса Российской Федерации.

За весь срок действия публичного сервитута плата составляет – 5419,06 (пять тысяч четыреста девятнадцать рублей шесть копеек) рублей. (Приложение №2)

Плата за публичный сервитут вносится владельцем публичного сервитута единовременным платежом не позднее шести месяцев со дня принятия решения об установлении публичного сервитута по следующим реквизитам: УФК по Свердловской области (Комитет по управлению имуществом Администрации Артинского городского округа ИНН 6636004435, КПП 661901001) р/с 401018105000 00010010 БИК 046577001, банк получателя: Уральское ГУ Банка России г. Екатеринбург, код дохода 902 1 11 05312 04 0000 120 ОКТМО 65704000.

5. Порядок установления зон с особыми условиями использования территорий и содержание ограничений прав на земельные участки в границах таких зон установлен Постановлением Правительства РФ от 24.02.2009 №160 «О порядке установления охранных зон объектов электросетевого хозяйства и особых условий использования земельных участков, расположенных в границах таких зон».

6. Владелец публичного сервитута обязан привести земельный участок в состояние, пригодное для его использования в соответствии с разрешенным использованием, в срок не позднее чем три месяца после завершения строительства линейного объекта системы электроснабжения.

7. Настоящее постановление разместить на официальном сайте Артинского городского округа в информационно-телекоммуникационной сети Интернет, опубликовать в «Муниципальном вестнике» газеты «Артинские в ести».

8. Контроль за исполнением настоящего постановления возложить на Заместителя Главы Артинского городского округа Мотыхлева В.Н.

Глава Артинского городского округа А.А. Константинов

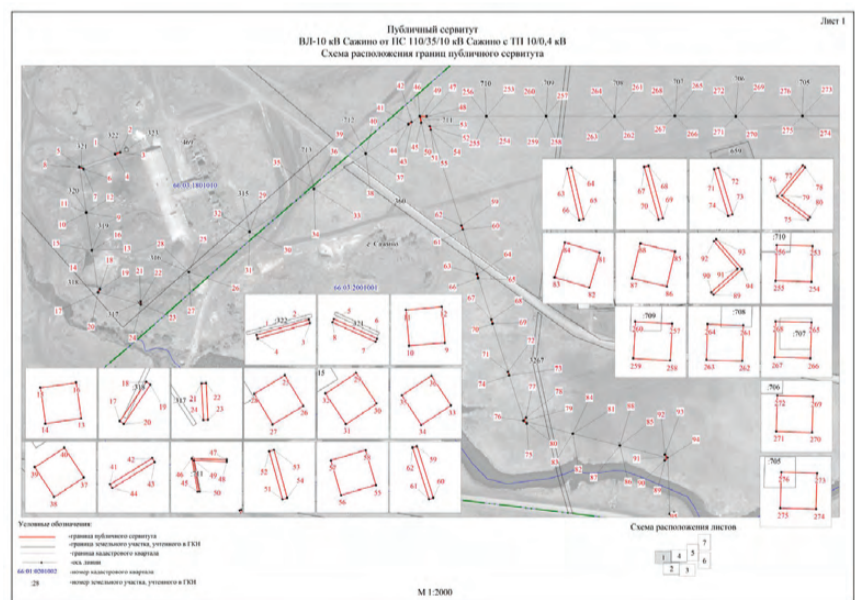
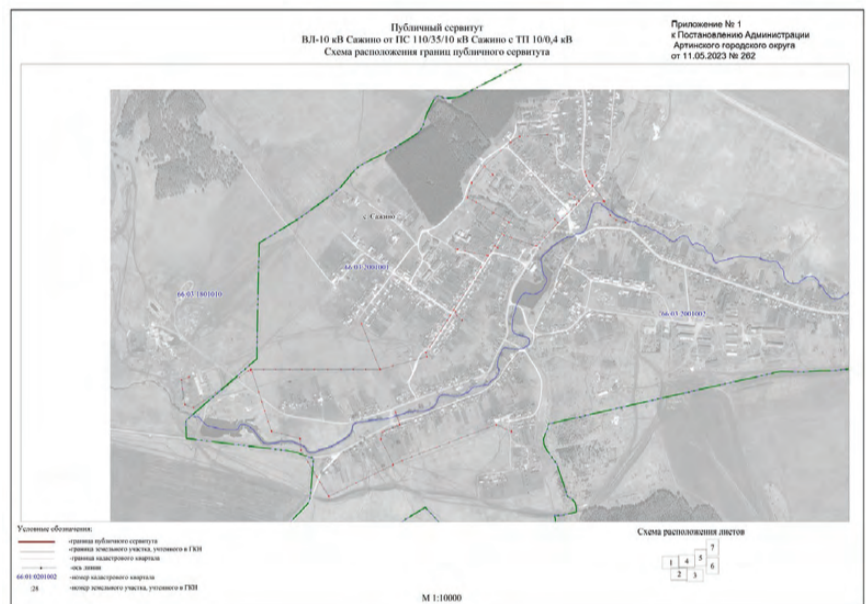

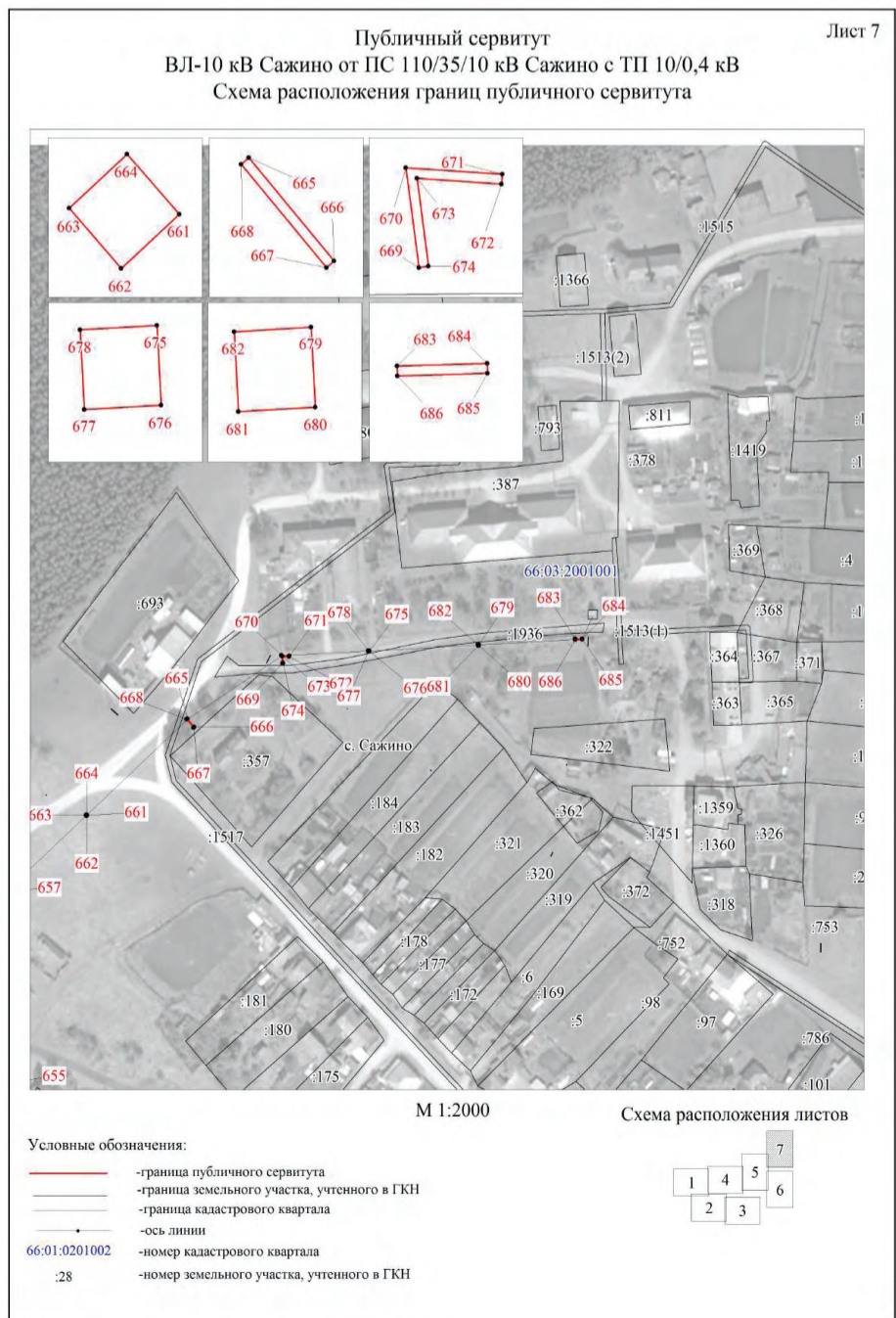
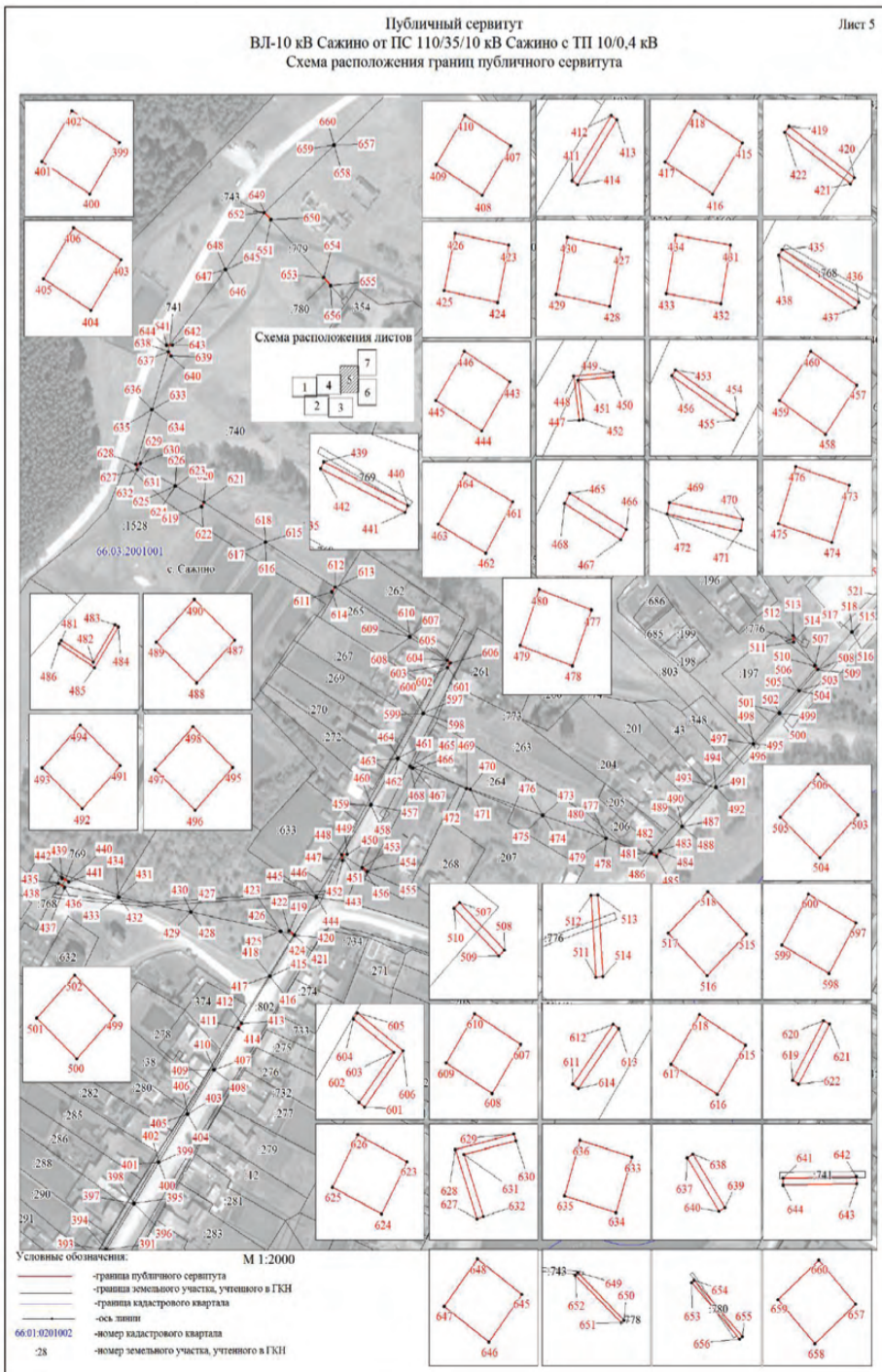
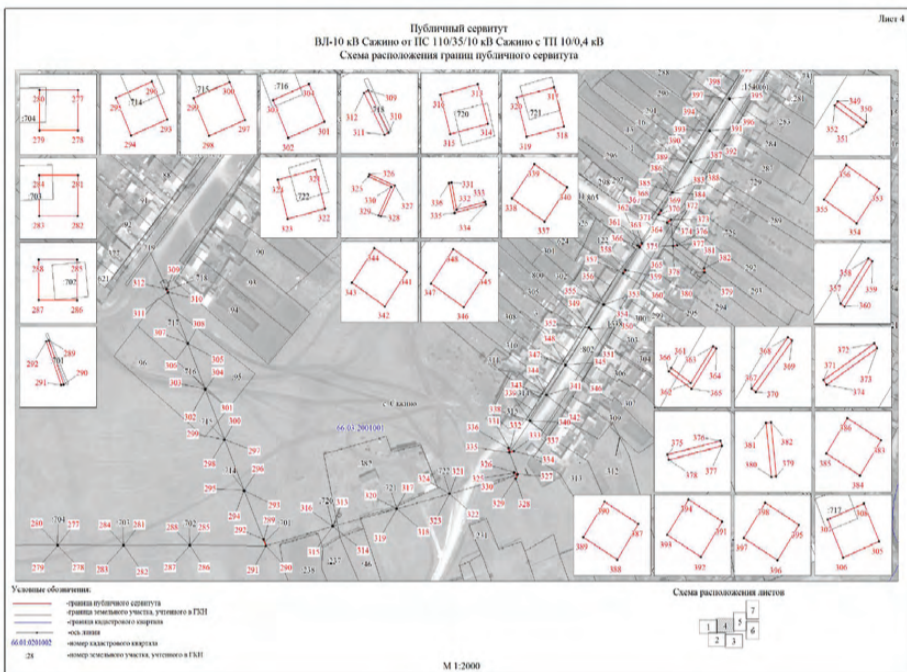
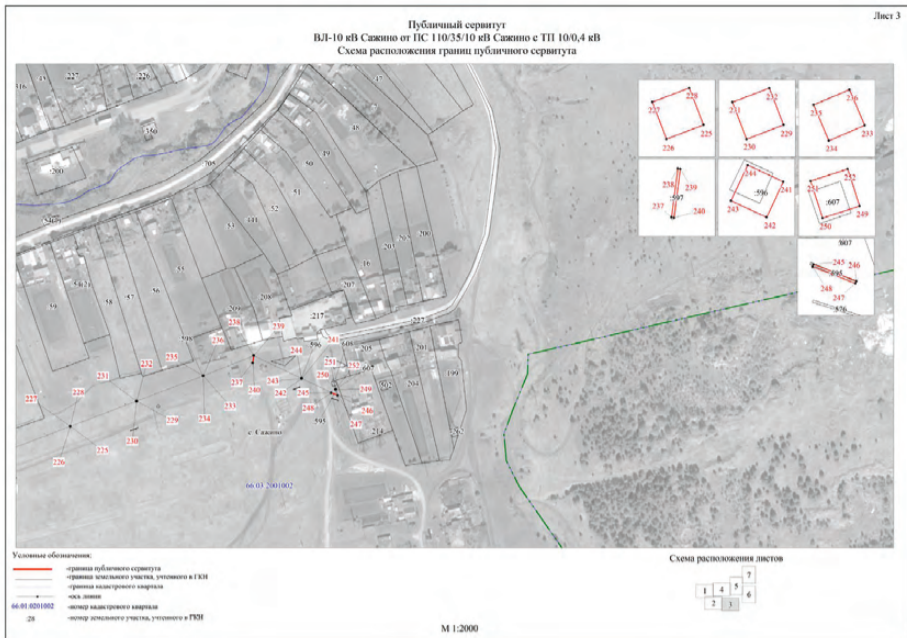

| ОПИСАНИЕ МЕСТОПОЛОЖЕНИЯ ГРАНИЦ ПУБЛИЧНОГО СЕРВИТУТА ПО ОБЪЕКТУ   |               |            |   |   |
|--|---------------|------------|---|---|
| ВЛ-10 кв Сажино от ПС 110/35/10 кв Сажино с ТП 10/0,4 кв Свердловская область, Артинский городской округ, с. Сажино (наименование объекта) |               |            |   |   |
| Сведения о местоположении границ объекта   |               |            |   |   |
| 1. Система координат МСК-66 (зона I)   |               |            |   |   |
| 2. Сведения о характерных точках границ объекта  |               |            |   |   |
| Обозначение характерных точек границ   | Координаты, м |            | Метод определения координат и средняя квадратическая погрешность положения характерной точки (M <sub>t</sub> ), м | Описание закрепления точки на местности (при наличии) |
|  | X             | Y          |   |   |
| 1  | 2             | 3          | 4   | 5   |
| 1  | 334667.65     | 1383524.94 | Геодезический метод; Mт=0.1   | -   |
| 2  | 334669.16     | 1383530.05 | Геодезический метод; Mт=0.1   | -   |
| 3  | 334668.82     | 1383530.15 | Геодезический метод; Mт=0.1   | -   |
| 4  | 334667.31     | 1383525.04 | Геодезический метод; Mт=0.1   | -   |
| 1  | 334667.65     | 1383524.94 | Геодезический метод; Mт=0.1   | -   |
| 5  | 334655.85     | 1383489.66 | Геодезический метод; Mт=0.1   | -   |
| 6  | 334653.94     | 1383493.88 | Геодезический метод; Mт=0.1   | -   |
| 7  | 334653.62     | 1383493.74 | Геодезический метод; Mт=0.1   | -   |
| 8  | 334655.53     | 1383489.52 | Геодезический метод; Mт=0.1   | -   |
| 5  | 334655.85     | 1383489.66 | Геодезический метод; Mт=0.1   | -   |
| 9  | 334611.03     | 1383495.43 | Геодезический метод; Mт=0.1   | -   |
| 10   | 334611.00     | 1383495.08 | Геодезический метод; Mт=0.1   | -   |
| 11   | 334611.35     | 1383495.05 | Геодезический метод; Mт=0.1   | -   |
| 12   | 334611.38     | 1383495.40 | Геодезический метод; Mт=0.1   | -   |
| 9  | 334611.03     | 1383495.43 | Геодезический метод; Mт=0.1   | -   |
| 13   | 334574.06     | 1383499.94 | Геодезический метод; Mт=0.1   | -   |
| 14   | 334574.01     | 1383499.59 | Геодезический метод; Mт=0.1   | -   |
| 15   | 334574.36     | 1383499.54 | Геодезический метод; Mт=0.1   | -   |
| 16   | 334574.41     | 1383499.89 | Геодезический метод; Mт=0.1   | -   |
| 13   | 334574.06     | 1383499.94 | Геодезический метод; Mт=0.1   | -   |
| 17   | 334533.18     | 1383504.51 | Геодезический метод; Mт=0.1   | -   |
| 18   | 334536.07     | 1383506.46 | Геодезический метод; Mт=0.1   | -   |
| 19   | 334535.87     | 1383506.76 | Геодезический метод; Mт=0.1   | -   |
| 1  | 334532.98     | 1383504.81 | Геодезический метод; Mт=0.1   | -   |
| 17   | 334533.18     | 1383504.51 | Геодезический метод; Mт=0.1   | -   |
| 21   | 334522.80     | 1383545.90 | Геодезический метод; Mт=0.1   | -   |
| 22   | 334522.82     | 1383546.24 | Геодезический метод; Mт=0.1   | -   |
| 23   | 334520.14     | 1383546.38 | Геодезический метод; Mт=0.1   | -   |
| 24   | 334520.12     | 1383546.04 | Геодезический метод; Mт=0.1   | -   |
| 21   | 334522.80     | 1383545.90 | Геодезический метод; Mт=0.1   | -   |
| 25   | 334550.68     | 1383594.14 | Геодезический метод; Mт=0.1   | -   |
| 26   | 334550.38     | 1383594.32 | Геодезический метод; Mт=0.1   | -   |
| 27   | 334550.20     | 1383594.02 | Геодезический метод; Mт=0.1   | -   |
| 28   | 334550.50     | 1383593.84 | Геодезический метод; Mт=0.1   | -   |
| 25   | 334550.68     | 1383594.14 | Геодезический метод; Mт=0.1   | -   |
| 29   | 334588.27     | 1383654.41 | Геодезический метод; Mт=0.1   | -   |
| 30   | 334587.97     | 1383654.61 | Геодезический метод; Mт=0.1   | -   |
| 31   | 334587.77     | 1383654.31 | Геодезический метод; Mт=0.1   | -   |
| 32   | 334588.07     | 1383654.11 | Геодезический метод; Mт=0.1   | -   |
| 29   | 334588.27     | 1383654.41 | Геодезический метод; Mт=0.1   | -   |
| 33   | 334628.40     | 1383718.72 | Геодезический метод; Mт=0.1   | -   |
| 34   | 334628.21     | 1383718.43 | Геодезический метод; Mт=0.1   | -   |
| 35   | 334628.50     | 1383718.24 | Геодезический метод; Mт=0.1   | -   |
| 36   | 334628.69     | 1383718.53 | Геодезический метод; Mт=0.1   | -   |
| 33   | 334628.40     | 1383718.72 | Геодезический метод; Mт=0.1   | -   |
| 37   | 334661.47     | 1383770.26 | Геодезический метод; Mт=0.1   | -   |
| 38   | 334661.28     | 1383769.97 | Геодезический метод; Mт=0.1   | -   |
| 39   | 334661.57     | 1383769.78 | Геодезический метод; Mт=0.1   | -   |
| 40   | 334661.76     | 1383770.07 | Геодезический метод; Mт=0.1   | -   |
| 37   | 334661.47     | 1383770.26 | Геодезический метод; Mт=0.1   | -   |
| 41   | 334689.09     | 1383812.39 | Геодезический метод; Mт=0.1   | -   |
| 42   | 334691.14     | 1383815.70 | Геодезический метод; Mт=0.1   | -   |
| 43   | 334690.84     | 1383815.88 | Геодезический метод; Mт=0.1   | -   |
| 44   | 334688.79     | 1383812.57 | Геодезический метод; Mт=0.1   | -   |
| 41   | 334689.09     | 1383812.39 | Геодезический метод; Mт=0.1   | -   |
| 1  | 334689.98     | 1383824.91 | Геодезический метод; Mт=0.1   | -   |
| 46   | 334696.46     | 1383823.75 | Геодезический метод; Mт=0.1   | -   |
| 47   | 334696.21     | 1383830.61 | Геодезический метод; Mт=0.1   | -   |
| 48   | 334695.87     | 1383830.59 | Геодезический метод; Mт=0.1   | -   |
| 49   | 334696.10     | 1383824.17 | Геодезический метод; Mт=0.1   | -   |
| 50   | 334690.04     | 1383825.25 | Геодезический метод; Mт=0.1   | -   |
| 45   | 334689.98     | 1383824.91 | Геодезический метод; Mт=0.1   | -   |
| 51   | 334682.83     | 1383834.09 | Геодезический метод; Mт=0.1   | -   |
| 52   | 334686.35     | 1383833.12 | Геодезический метод; Mт=0.1   | -   |
| 53   | 334686.45     | 1383833.46 | Геодезический метод; Mт=0.1   | -   |
| 54   | 334682.93     | 1383834.43 | Геодезический метод; Mт=0.1   | -   |
| 51   | 334682.83     | 1383834.09 | Геодезический метод; Mт=0.1   | -   |
| 55   | 334649.45     | 1383844.21 | Геодезический метод; Mт=0.1   | -   |
| 56   | 334649.35     | 1383843.87 | Геодезический метод; Mт=0.1   | -   |
| 57   | 334649.69     | 1383843.77 | Геодезический метод; Mт=0.1   | -   |
| 58   | 334649.79     | 1383844.11 | Геодезический метод; Mт=0.1   | -   |
| 55   | 334649.45     | 1383844.21 | Геодезический метод; Mт=0.1   | -   |
| 59   | 334588.86     | 1383861.80 | Геодезический метод; Mт=0.1   | -   |
| 60   | 334584.83     | 1383863.09 | Геодезический метод; Mт=0.1   | -   |
| 61   | 334584.73     | 1383862.75 | Геодезический метод; Mт=0.1   | -   |
| 62   | 334588.76     | 1383861.46 | Геодезический метод; Mт=0.1   | -   |
| 59   | 334588.86     | 1383861.80 | Геодезический метод; Mт=0.1   | -   |
| 63   | 334540.86     | 1383875.45 | Геодезический метод; Mт=0.1   | -   |
| 64   | 334540.94     | 1383875.79 | Геодезический метод; Mт=0.1   | -   |
| 65   | 334536.91     | 1383876.73 | Геодезический метод; Mт=0.1   | -   |
| 66   | 334536.83     | 1383876.39 | Геодезический метод; Mт=0.1   | -   |
| 63   | 334540.86     | 1383875.45 | Геодезический метод; Mт=0.1   | -   |
| 67   | 334496.15     | 1383888.31 | Геодезический метод; Mт=0.1   | -   |
| 68   | 334496.25     | 1383888.65 | Геодезический метод; Mт=0.1   | -   |
| 69   | 334492.14     | 1383889.77 | Геодезический метод; Mт=0.1   | -   |
| 70   | 334492.04     | 1383889.43 | Геодезический метод; Mт=0.1   | -   |
| 67   | 334496.15     | 1383888.31 | Геодезический метод; Mт=0.1   | -   |
| 71   | 334444.63     | 1383903.07 | Геодезический метод; Mт=0.1   | -   |

| 1   | 2         | 3          | 4                           | 5 |
|-----|-----------|------------|-----------------------------|---|
| 72  | 334444.73 | 1383903.41 | Геодезический метод; Mт=0.1 | - |
| 73  | 334441.09 | 1383904.50 | Геодезический метод; Mт=0.1 | - |
| 74  | 334440.99 | 1383904.16 | Геодезический метод; Mт=0.1 | - |
| 71  | 334444.63 | 1383903.07 | Геодезический метод; Mт=0.1 | - |
| 75  | 334393.83 | 1383920.32 | Геодезический метод; Mт=0.1 | - |
| 76  | 334396.36 | 1383917.02 | Геодезический метод; Mт=0.1 | - |
| 77  | 334399.66 | 1383919.76 | Геодезический метод; Mт=0.1 | - |
| 78  | 334399.44 | 1383920.02 | Геодезический метод; Mт=0.1 | - |
| 79  | 334396.42 | 1383917.52 | Геодезический метод; Mт=0.1 | - |
| 80  | 334394.11 | 1383920.54 | Геодезический метод; Mт=0.1 | - |
| 75  | 334393.83 | 1383920.32 | Геодезический метод; Mт=0.1 | - |
| 81  | 334382.64 | 1383965.33 | Геодезический метод; Mт=0.1 | - |
| 82  | 334382.30 | 1383965.23 | Геодезический метод; Mт=0.1 | - |
| 83  | 334382.40 | 1383964.89 | Геодезический метод; Mт=0.1 | - |
| 84  | 334382.74 | 1383964.99 | Геодезический метод; Mт=0.1 | - |
| 81  | 334382.64 | 1383965.33 | Геодезический метод; Mт=0.1 | - |
| 85  | 334369.89 | 1384010.97 | Геодезический метод; Mт=0.1 | - |
| 86  | 334369.55 | 1384010.89 | Геодезический метод; Mт=0.1 | - |
| 87  | 334369.63 | 1384010.55 | Геодезический метод; Mт=0.1 | - |
| 88  | 334369.97 | 1384010.63 | Геодезический метод; Mт=0.1 | - |
| 85  | 334369.89 | 1384010.97 | Геодезический метод; Mт=0.1 | - |
| 89  | 334353.87 | 1384054.27 | Геодезический метод; Mт=0.1 | - |
| 90  | 334354.13 | 1384054.03 | Геодезический метод; Mт=0.1 | - |
| 91  | 334356.65 | 1384056.85 | Геодезический метод; Mт=0.1 | - |
| 92  | 334359.60 | 1384054.31 | Геодезический метод; Mт=0.1 | - |
| 93  | 334359.82 | 1384054.57 | Геодезический метод; Mт=0.1 | - |
| 94  | 334356.61 | 1384057.33 | Геодезический метод; Mт=0.1 | - |
| 89  | 334353.87 | 1384054.27 | Геодезический метод; Mт=0.1 | - |
| 95  | 334298.12 | 1384058.87 | Геодезический метод; Mт=0.1 | - |
| 96  | 334301.65 | 1384057.54 | Геодезический метод; Mт=0.1 | - |
| 97  | 334303.05 | 1384061.94 | Геодезический метод; Mт=0.1 | - |
| 98  | 334302.71 | 1384062.04 | Геодезический метод; Mт=0.1 | - |
| 99  | 334301.43 | 1384058.00 | Геодезический метод; Mт=0.1 | - |
| 1   | 334444.73 | 1383903.41 | Геодезический метод; Mт=0.1 | - |
| 73  | 334441.09 | 1383904.50 | Геодезический метод; Mт=0.1 | - |
| 74  | 334440.99 | 1383904.16 | Геодезический метод; Mт=0.1 | - |
| 71  | 334444.63 | 1383903.07 | Геодезический метод; Mт=0.1 | - |
| 75  | 334393.83 | 1383920.32 | Геодезический метод; Mт=0.1 | - |
| 76  | 334396.36 | 1383917.02 | Геодезический метод; Mт=0.1 | - |
| 77  | 334399.66 | 1383919.76 | Геодезический метод; Mт=0.1 | - |
| 78  | 334399.44 | 1383920.02 | Геодезический метод; Mт=0.1 | - |
| 79  | 334396.42 | 1383917.52 | Геодезический метод; Mт=0.1 | - |
| 80  | 334394.11 | 1383920.54 | Геодезический метод; Mт=0.1 | - |
| 75  | 334393.83 | 1383920.32 | Геодезический метод; Mт=0.1 | - |
| 81  | 334382.64 | 1383965.33 | Геодезический метод; Mт=0.1 | - |
| 82  | 334382.30 | 1383965.23 | Геодезический метод; Mт=0.1 | - |
| 83  | 334382.40 | 1383964.89 | Геодезический метод; Mт=0.1 | - |
| 84  | 334382.74 | 1383964.99 | Геодезический метод; Mт=0.1 | - |
| 81  | 334382.64 | 1383965.33 | Геодезический метод; Mт=0.1 | - |
| 85  | 334369.89 | 1384010.97 | Геодезический метод; Mт=0.1 | - |
| 86  | 334369.55 | 1384010.89 | Геодезический метод; Mт=0.1 | - |
| 87  | 334369.63 | 1384010.55 | Геодезический метод; Mт=0.1 | - |
| 88  | 334369.97 | 1384010.63 | Геодезический метод; Mт=0.1 | - |
| 85  | 334369.89 | 1384010.97 | Геодезический метод; Mт=0.1 | - |
| 89  | 334353.87 | 1384054.27 | Геодезический метод; Mт=0.1 | - |
| 90  | 334354.13 | 1384054.03 | Геодезический метод; Mт=0.1 | - |
| 91  | 334356.65 | 1384056.85 | Геодезический метод; Mт=0.1 | - |
| 92  | 334359.60 | 1384054.31 | Геодезический метод; Mт=0.1 | - |
| 93  | 334359.82 | 1384054.57 | Геодезический метод; Mт=0.1 | - |
| 94  | 334356.61 | 1384057.33 | Геодезический метод; Mт=0.1 | - |
| 89  | 334353.87 | 1384054.27 | Геодезический метод; Mт=0.1 | - |
| 95  | 334298.12 | 1384058.87 | Геодезический метод; Mт=0.1 | - |
| 96  | 334301.65 | 1384057.54 | Геодезический метод; Mт=0.1 | - |
| 97  | 334303.05 | 1384061.94 | Геодезический метод; Mт=0.1 | - |
| 98  | 334302.71 | 1384062.04 | Геодезический метод; Mт=0.1 | - |
| 99  | 334301.43 | 1384058.00 | Геодезический метод; Mт=0.1 | - |
| 1   | 334298.24 | 1384059.19 | Геодезический метод; Mт=0.1 | - |
| 95  | 334298.12 | 1384058.87 | Геодезический метод; Mт=0.1 | - |
| 101 | 334242.64 | 1384090.88 | Геодезический метод; Mт=0.1 | - |
| 102 | 334242.80 | 1384091.18 | Геодезический метод; Mт=0.1 | - |
| 103 | 334239.98 | 1384092.68 | Геодезический метод; Mт=0.1 | - |
| 104 | 334239.82 | 1384092.38 | Геодезический метод; Mт=0.1 | - |
| 101 | 334242.64 | 1384090.88 | Геодезический метод; Mт=0.1 | - |
| 105 | 334172.85 | 1384130.48 | Геодезический метод; Mт=0.1 | - |
| 106 | 334170.18 | 1384132.36 | Геодезический метод; Mт=0.1 | - |
| 107 | 334169.98 | 1384132.08 | Геодезический метод; Mт=0.1 | - |
| 108 | 334172.65 | 1384130.20 | Геодезический метод; Mт=0.1 | - |
| 105 | 334172.85 | 1384130.48 | Геодезический метод; Mт=0.1 | - |
| 109 | 334145.68 | 1384145.33 | Геодезический метод; Mт=0.1 | - |
| 110 | 334142.74 | 1384147.36 | Геодезический метод; Mт=0.1 | - |
| 111 | 334142.54 | 1384147.08 | Геодезический метод; Mт=0.1 | - |
| 112 | 334145.48 | 1384145.05 | Геодезический метод; Mт=0.1 | - |
| 109 | 334145.68 | 1384145.33 | Геодезический метод; Mт=0.1 | - |
| 113 | 334111.78 | 1384164.80 | Геодезический метод; Mт=0.1 | - |
| 114 | 334111.60 | 1384164.50 | Геодезический метод; Mт=0.1 | - |
| 115 | 334111.90 | 1384164.32 | Геодезический метод; Mт=0.1 | - |
| 116 | 334112.08 | 1384164.62 | Геодезический метод; Mт=0.1 | - |
| 113 | 334111.78 | 1384164.80 | Геодезический метод; Mт=0.1 | - |
| 117 | 334072.91 | 1384188.97 | Геодезический метод; Mт=0.1 | - |
| 118 | 334074.50 | 1384185.34 | Геодезический метод; Mт=0.1 | - |
| 119 | 334078.13 | 1384186.77 | Геодезический метод; Mт=0.1 | - |
| 120 | 334078.01 | 1384187.09 | Геодезический метод; Mт=0.1 | - |
| 121 | 334074.68 | 1384185.78 | Геодезический метод; Mт=0.1 | - |
| 122 | 334073.23 | 1384189.11 | Геодезический метод; Mт=0.1 | - |
| 117 | 334072.91 | 1384188.97 | Геодезический метод         |   |









|    |  |           |          |           |          |          |      |      |            |
|----|--|-----------|----------|-----------|----------|----------|------|------|------------|
| 11 | Мероприятие 2. Приобретение жилых помещений для передачи по договорам маневренного фонда   | 66 190,00 | 0,00     | 66 190,00 | 0,00     | 0,00     | 0,00 | 0,00 | Строка № 4 |
| 12 | Мероприятие 3. Возмещение стоимости земельных участков и объектов недвижимости на них расположенных, подлежащих изъятию для муниципальных нужд   | 14 200,00 | 0,00     | 14 200,00 | 0,00     | 0,00     | 0,00 | 0,00 | Строка № 7 |
| 13 |  |           |          |           |          |          |      |      |            |
| 14 | Всего по подпрограмме 2, в том числе:  | 9 938,65  | 2 909,75 | 2 476,30  | 2 276,30 | 2 276,30 | 0,00 | 0,00 | x          |
| 15 | местный бюджет   | 9 938,65  | 2 909,75 | 2 476,30  | 2 276,30 | 2 276,30 | 0,00 | 0,00 | x          |
| 16 | Всего по направлению "Прочие нужды", в том числе:  | 9 938,65  | 2 909,75 | 2 476,30  | 2 276,30 | 2 276,30 | 0,00 | 0,00 | x          |
| 17 | Мероприятие 1. Мероприятия по сносу ветхого (аварийного) жилья и нежилых зданий  | 2 061,12  | 1 041,12 | 340,00    | 340,00   | 340,00   | 0,00 | 0,00 | Строка 11  |
| 18 | Мероприятие 2. Постановка на кадастровый учет автомобильных дорог  | 75,63     | 75,63    | 0,00      | 0,00     | 0,00     | 0,00 | 0,00 | Строка 12  |
| 19 | Мероприятие 3. Постановка на кадастровый учет объектов ЖКХ   | 170,00    | 170,00   | 0,00      | 0,00     | 0,00     | 0,00 | 0,00 | Строка 12  |
| 20 | Мероприятие 4. Постановка на кадастровый учет зданий и помещений   | 135,00    | 135,00   | 0,00      | 0,00     | 0,00     | 0,00 | 0,00 | Строка 12  |
| 21 | Мероприятие 5. Постановка на кадастровый учет сооружений, проведение экспертизы промышленной безопасности, установление зон с особыми условиями использования территории и др.   | 318,39    | 318,39   | 0,00      | 0,00     | 0,00     | 0,00 | 0,00 | Строка 12  |
| 22 | Мероприятие 6. Проведение обследования муниципального имущества, в том числе:  | 287,00    | 32,00    | 85,00     | 85,00    | 85,00    | 0,00 | 0,00 | Строка 12  |
| 23 | Мероприятие 6.1. с целью получения заключений о состоянии муниципального имущества   | 272,00    | 32,00    | 80,00     | 80,00    | 80,00    | 0,00 | 0,00 | Строка 12  |
| 24 | Мероприятие 6.2. с целью снятия с кадастрового учета и исключения из реестра муниципальной собственности   | 15,00     | 0,00     | 5,00      | 5,00     | 5,00     | 0,00 | 0,00 | Строка 12  |
| 25 | Мероприятие 7. Постановка на кадастровый учет и техническая инвентаризация муниципальных объектов  | 1 680,00  | 0,00     | 560,00    | 560,00   | 560,00   | 0,00 | 0,00 | Строка 12  |
| 26 | Мероприятие 8. Содержание, ремонт и обеспечение сохранности муниципального имущества, в том числе:   | 3 894,32  | 934,82   | 986,50    | 986,50   | 986,50   | 0,00 | 0,00 | Строка 15  |
| 27 | Мероприятие 8.1. коммунальные услуги   | 3 020,50  | 667,50   | 771,00    | 791,00   | 791,00   | 0,00 | 0,00 | Строка 15  |
| 28 | Мероприятие 8.2. содержание муниципального имущества находящегося в казне  | 746,95    | 160,45   | 215,50    | 185,50   | 185,50   | 0,00 | 0,00 | Строка 15  |
| 29 | Мероприятие 8.3. ремонт муниципальных зданий и помещений (или объектов недвижимости), находящихся в казне  | 106,87    | 106,87   | 0,00      | 0,00     | 0,00     | 0,00 | 0,00 | Строка 15  |
| 30 | Мероприятие 8.4. разработка и экспертиза проектно-сметной документации и иных необходимых документов   | 20,00     | 0,00     | 0,00      | 10,00    | 10,00    | 0,00 | 0,00 | Строка 15  |
| 31 | Мероприятие 9. Проведение рыночной оценки размера арендной платы, оценки рыночной стоимости муниципального имущества, рыночной оценки земельных участков, оценки имущества, включаемого в реестр муниципальной собственности | 1 317,20  | 202,80   | 504,80    | 304,80   | 304,80   | 0,00 | 0,00 | Строка 18  |
| 32 |  |           |          |           |          |          |      |      |            |
| 33 | Всего по подпрограмме 3, в том числе:  | 812,80    | 214,84   | 317,96    | 140,00   | 140,00   | 0,00 | 0,00 | x          |
| 34 | областной бюджет   | 0,00      | 0,00     | 0,00      | 0,00     | 0,00     | 0,00 | 0,00 |            |
| 35 | местный бюджет   | 649,84    | 214,84   | 155,00    | 140,00   | 140,00   | 0,00 | 0,00 | x          |
| 36 | федеральный бюджет   | 162,96    | 0,00     | 162,96    | 0,00     | 0,00     | 0,00 | 0,00 |            |
| 37 | Всего по направлению "Прочие нужды", в том числе:  |           | 214,84   | 317,96    | 140,00   | 140,00   | 0,00 | 0,00 | x          |
| 38 | Мероприятие 1. Формирование земельных участков и оформление права муниципальной собственности на них   | 474,84    | 144,84   | 110,00    | 110,00   | 110,00   | 0,00 | 0,00 | Строка 27  |
| 39 | Мероприятие 2. Проведение кадастровых работ по образованию земельных участков из земель сельскохозяйственного назначения   | 84,96     | 30,00    | 24,96     | 15,00    | 15,00    | 0,00 | 0,00 | Строка 27  |
| 40 | областной бюджет   | 0,00      | 0,00     | 0,00      | 0,00     | 0,00     | 0,00 | 0,00 |            |
| 41 | местный бюджет   | 84,96     | 30,00    | 24,96     | 15,00    | 15,00    | 0,00 | 0,00 |            |
| 42 | Мероприятие 3. Установление границ земельных участков на местности, постановка на кадастровый учет и регистрация права собственности на земельные участки за Артинским городским округом                                     | 24,00     | 24,00    | 0,00      | 0,00     | 0,00     | 0,00 | 0,00 | Строка 27  |
| 43 | Мероприятие 4. Проведение обследования и выдача заключения эксперта (специалиста) в рамках муниципального земельного контроля  | 45,00     | 0,00     | 15,00     | 15,00    | 15,00    | 0,00 | 0,00 | Строка 32  |
| 44 | Мероприятие 5. Проведение обследования объектов муниципальной собственности с целью дальнейшего снятия их с кадастрового учета и исключения из реестра муниципальной собственности Артинского городского округа              | 16,00     | 16,00    | 0,00      | 0,00     | 0,00     | 0,00 | 0,00 | Строка 32  |
| 45 | Мероприятие 6. Подготовка проектов межевания земельных участков и проведение кадастровых работ на условиях софинансирования из федерального бюджета  | 168,00    | 0,00     | 168,00    | 0,00     | 0,00     | 0,00 | 0,00 |            |
| 46 | областной бюджет   | 0,00      |          |           |          |          |      |      |            |
| 47 | местный бюджет   | 35,04     | 30,00    | 5,04      | 0,00     | 0,00     | 0,00 | 0,00 |            |
| 48 | федеральный бюджет   | 162,96    | 0,00     | 162,96    | 0,00     | 0,00     | 0,00 | 0,00 |            |
| 49 |  |           |          |           |          |          |      |      |            |
| 50 | Всего по подпрограмме 4, в том числе:  | 790,23    | 390,12   | 380,12    | 10,00    | 10,00    | 0,00 | 0,00 | x          |

|    |  |          |        |        |        |        |      |      |           |
|----|--|----------|--------|--------|--------|--------|------|------|-----------|
| 51 | местный бюджет   | 790,23   | 390,12 | 380,12 | 10,00  | 10,00  | 0,00 | 0,00 | x         |
| 52 | Всего по направлению "Прочие нужды", в том числе:  | 790,23   | 390,12 | 380,12 | 10,00  | 10,00  | 0,00 | 0,00 | x         |
| 53 | Мероприятие 1. Постановка на кадастровый учет бесхозяйных объектов   | 790,23   | 390,12 | 380,12 | 10,00  | 10,00  | 0,00 | 0,00 | Строка 36 |
| 54 | Подпрограмма 5. Обеспечивающая подпрограмма  |          |        |        |        |        |      |      |           |
| 55 | Всего по подпрограмме 5, в том числе:  | 1 633,17 | 431,07 | 400,70 | 400,70 | 400,70 | 0,00 | 0,00 |           |
| 56 | областной бюджет   | 0,00     | 0,00   | 0,00   | 0,00   | 0,00   | 0,00 | 0,00 |           |
| 57 | Местный бюджет, в том числе по направлениям:   | 1 633,17 | 431,07 | 400,70 | 400,70 | 400,70 | 0,00 | 0,00 |           |
| 58 | Мероприятие 1. Обслуживание программно-аппаратного комплекса для обеспечения деятельности учреждения, в том числе: | 1 018,87 | 295,87 | 241,00 | 241,00 | 241,00 | 0,00 | 0,00 | Строка 40 |
| 59 | Мероприятие 1.1. ремонт и техническое обслуживание оргтехники  | 183,00   | 0,00   | 61,00  | 61,00  | 61,00  | 0,00 | 0,00 | Строка 40 |
| 60 | Мероприятие 1.2. техническая поддержка программы АСГОР "Имущество"   | 318,00   | 78,00  | 80,00  | 80,00  | 80,00  | 0,00 | 0,00 | Строка 40 |
| 61 | Мероприятие 1.3. Приобретение расходных материалов для обеспечения договоров аренды и приватизации                 | 517,87   | 217,87 | 100,00 | 100,00 | 100,00 | 0,00 | 0,00 | Строка 40 |
| 62 | Мероприятие 2. Публикация извещений в средствах массовой информации  | 517,40   | 127,40 | 130,00 | 130,00 | 130,00 | 0,00 | 0,00 | Строка 43 |
| 63 | Мероприятие 3. Услуги почтовой связи   | 96,90    | 7,80   | 29,70  | 29,70  | 29,70  | 0,00 | 0,00 | Строка 43 |

## АДМИНИСТРАЦИЯ АРТИНСКОГО ГОРОДСКОГО ОКРУГА

### ПОСТАНОВЛЕНИЕ от 11.05.2023 №263 пгт. Арти

#### «Об изъятии земельного участка и находящихся на нем объектов недвижимости для муниципальных нужд Артинского городского округа в связи с признанием жилого многоквартирного дома аварийным и подлежащим сносу»

В соответствии со статьей 32 Жилищного кодекса Российской Федерации, статьей 279 Гражданского кодекса Российской Федерации, главой VII.1 Земельного кодекса Российской Федерации, Земельного кодекса Российской Федерации от 25.10.2001 года №136-ФЗ, Постановлением Правительства Свердловской области от 01.04.2019 г. №208-ПП «Об утверждении региональной адресной программы «Переселение граждан на территории Свердловской области из аварийного жилищного фонда в 2019-2025 годах», Постановлением Администрации Артинского городского округа от 04.05.2009 года №241 (в редакции от 10.05.2023 года) «Об утверждении перечня ветхих, аварийных и подлежащих сносу жилых домов в Артинском городском округе, непригодных для постоянного проживания», учитывая Постановление Администрации Артинского городского округа от 19.11.2019 года №1179 «Об изъятии земельного участка и находящихся на нем объектов недвижимости для муниципальных нужд Артинского городского округа в связи с признанием жилого многоквартирного дома аварийным и подлежащим сносу»,

#### ПОСТАНОВЛЯЮ:

- Изъять для муниципальных нужд Артинского городского округа в связи с признанием аварийным и подлежащим сносу многоквартирного жилого дома, расположенного по адресу: Свердловская область, Артинский район, с. Поташка, ул. Юбилейная, д. 22:
  - жилое помещение общей площадью 50,1 кв.м с кадастровым номером 66:03:3001001:710 по адресу: Свердловская область, Артинский район, село Поташка, улица Юбилейная, дом 22, квартира 1, принадлежащее на праве собственности Ярмухаметову Валерию Гималетдиновичу, Гайнуллиной Наталье Канифовне, Ярмухаметову Марселю Валерьевичу, Ярмухаметовой Диане Валерьевне, Ярмухаметовой Эльзе Валерьевне, Ярмухаметовой АLINE Валерьевне, Ярмухаметову Амину Валерьевичу;
  - жилое помещение общей площадью 44,1 кв.м с кадастровым номером 66:03:3001001:711 по адресу: Свердловская область, Артинский район, село Поташка, улица Юбилейная, дом 22, квартира 2, принадлежащее на праве общей долевой собственности Нургалину Зуфару Караматовичу; Нургалиной Кларе Салихьяновне; Нургалиной Веронике Зуфаровне;
  - жилое помещение общей площадью 43,8 кв.м с кадастровым номером 66:03:3001001:840 по адресу: Свердловская область, Артинский район, село Поташка, улица Юбилейная, дом 22, квартира 4, принадлежащее на праве собственности Невониной Марии Васильевне;
  - жилое помещение общей площадью 42,8 кв.м с кадастровым номером 66:03:3001001:714 по адресу: Свердловская область, Артинский район, село Поташка, улица Юбилейная, дом 22, квартира 7, принадлежащее на праве собственности Кузнецовой Валентине Альбертовне;
  - жилое помещение общей площадью 43,7 кв.м с кадастровым номером 66:03:3001001:735 по адресу: Свердловская область, Артинский район, село Поташка, улица Юбилейная, дом 22, квартира 9, принадлежащее на праве общей долевой собственности Сагдыевой Альфии Ахметгареевны, Сагдыевой Эльмире Сафатдиновне, Сагдыеву (Гребневу) Владиславу Саяфатдиновичу;
  - жилое помещение общей площадью 53,9 кв.м с кадастровым номером 66:03:3001001:761 по адресу: Свердловская область, Артинский район, село Поташка, улица Юбилейная, дом 22, квартира 10, принадлежащее на праве общей долевой собственности Пиминову Евгению Анатольевичу, Пиминовой Эльмире Маннуровне.
- Комитету по управлению имуществом Администрации Артинского городского округа в течение десяти дней со дня подписания настоящего постановления:
  - направить копию настоящего постановления правообладателям изымаемой недвижимости, в порядке 56.6 Земельного кодекса Российской Федерации;
  - направить копию настоящего постановления в Управление Федеральной службы государственной регистрации, кадастра и картографии по Свердловской области.
  - Настоящее решение действует в течение трех лет со дня его принятия.
  - Настоящее постановление разместить на официальном сайте Артинского городского округа в информационно-телекоммуникационной сети Интернет, опубликовать в «Муниципальном вестнике» газеты «Артинские вести».
  - Контроль за исполнением настоящего постановления возложить на Заместителя Главы Администрации Артинского городского округа Мотыляева В.Н.

Глава Артинского городского округа А.А. Константинов

## ДУМА АРТИНСКОГО ГОРОДСКОГО ОКРУГА

### РЕШЕНИЕ от 27.04.2023 №39 пгт. Арти

«Об условиях приватизации нежилого здания (Литер Г6) с земельным участком, расположенного по адресу: Свердловская область, р-н Артинский, д. Березовка, Сенной склад, ул. Грязнова, д. 7а путем продажи на аукционе в электронной форме»

Рассмотрев представленный Комитетом по управлению имуществом Администрации Артинского городского округа проект Решения «Об условиях приватизации нежилого здания (Литер Г6) с земельным участком, расположенного по адресу: Свердловская область, р-н Артинский, д. Березовка, Сенной склад, ул. Грязнова, д. 7а путем продажи на аукционе в электронной форме», в соответствии с Гражданским Кодексом Российской Федерации, Федеральным законом «О приватизации государственного и муниципального имущества» от 21.12.2001 г. №178-ФЗ, Решением Думы Артинского городского округа от 22.06.2021 г. №36 «Об утверждении Положения «О порядке организации и проведения приватизации муниципального имущества в Артинском городском округе» в новой редакции» (в редакции Решений Думы Артинского городского округа от 24.11.2022 г. №65, от 26.01.2023 г. №7), Решением Думы Артинского городского округа от 24.11.2022 г. №63 «Об утверждении прогнозного плана приватизации муниципального имущества Артинского городского округа на 2023 год и плановый период 2024 и 2025 годов», Дума Артинского городского округа

#### РЕШИЛА:

- Утвердить условия приватизации нежилого здания с земельным участком, расположенного по адресу: Свердловская область, р-н Артинский, д. Березовка, Сенной склад, ул. Грязнова, д. 7а, путем продажи на аукционе в электронной форме» (прилагается).
- Комитету по управлению имуществом Администрации Артинского городского округа (Акулова Н.И.) организовать процедуру проведения торгов.
- Опубликовать настоящее Решение в «Муниципальном вестнике» газеты «Артинские вести», официальных сайтах Администрации Артинского городского округа arti.midural.ru и Думы Артинского городского округа dumartinfo.ru и разместить информационное сообщение о проведении аукциона на сайте www.torgi.gov.ru (ГИС-ТОРГИ).
- Контроль за исполнением Решения возложить на постоянную депутатскую комиссию по экономике, бюджету и налогам (Худяков В.А.).

Председатель Думы Артинского городского округа А.П. Власов  
Глава Артинского городского округа А.А. Константинов

Приложение Утверждены Решением Думы Артинского городского округа



от 27.04.2023 №39  
УСЛОВИЯ ПРИВАТИЗАЦИИ

|  |   |  |
|--|---|--|
| 1. Наименование, назначение имущества  | Нежилое здание  | Земельный участок, на котором расположено нежилое здание   |
| 2. Адрес (местоположение)  | Свердловская область, р-н Артинский, д. Березовка, Сенной склад, ул. Грязнова, д. 7а  | Свердловская область, Артинский р-н, д. Березовка, ориентир дом 7 а  |
| 3. Краткая характеристика имущества  | год завершения строительства - 1987, этажей - 1, материал стен - бетонные блоки, кирпич, техническое использование - не используется  | Земельный участок - категория земель - земли населенных пунктов, разрешенное использование - под скотоводство  |
| 4. Общая площадь   | 1167,0 кв. м  | 1842,0 кв. м   |
| 5. Кадастровый (или условный) номер  | 66:03:000000:569  | 66:03:310100:751   |
| 6. Сведения о зарегистрированных правах:<br>1) запись государственной регистрации права Собственности, дата регистрации<br>2) ограничение прав (обременение) | Муниципальная собственность 66-66/005-66/005/661/2015-331/2, 27.02.2015<br>нет  | Муниципальная собственность 66:03:310100:751-66/119/2021-1, 21.07.2021<br>нет  |
| 7. Сведения о рыночной стоимости имущества   | 212 000,00 (двести двенадцать тысяч) рублей, 00 коп. (с учетом НДС 20%)   | 41 000,00 (сорок одна тысяча) руб. 00 коп. (НДС не облагается)   |
| 8. Условие приватизации  | -   | -  |
| 9. Способ приватизации   | Аукцион в электронной форме (открытый по составу участников и форме подачи), осуществляется на электронной площадке оператором электронной площадки. Электронная площадка (универсальная торговая платформа) - <a href="http://utp.sberbank-ast.ru">http://utp.sberbank-ast.ru</a> . С регламентом торговой секции «Приватизация, аренда и продажа прав» универсальной торговой платформы ЗАО «Сбербанк-АСТ» (ознакомиться можно по ссылке <a href="http://utp.sberbank-ast.ru/AP/Notice/1027/Instructions">http://utp.sberbank-ast.ru/AP/Notice/1027/Instructions</a> ). | Аукцион в электронной форме (открытый по составу участников и форме подачи), осуществляется на электронной площадке оператором электронной площадки. |
| 10. Начальная цена   | 212 000,00 (двести двенадцать тысяч) рублей, 00 коп. (с учетом НДС 20%)   | 41 000,00 (сорок одна тысяча) руб. 00 коп. (НДС не облагается)   |
| 11. Общая стоимость нежилого здания и земельного участка   | 253 000,00 (двести пятьдесят три) руб., 00 коп. (с учетом НДС)  | -  |
| 12. Шаг аукциона (5%)  | 12 650, 00 рублей   | -  |
| 13. Задаток (10%)  | 25 300, 00 рублей   | -  |
| 14. Форма платежа  | Платеж единовременный   | -  |

ДУМА АРТИНСКОГО ГОРОДСКОГО ОКРУГА  
РЕШЕНИЕ от 27.04.2023 №41 пгт. Арти  
«Об отчете «О работе Контрольно-счетного органа  
Артинского городского округа за 2022 год»

В соответствии с Положением «О Контрольно-счетном органе Артинского городского округа», утвержденным Решением Думы Артинского городского округа от 26.05.2022 г. №25, рассмотрев представленный председателем Контрольно-счетного органа Артинского городского округа отчет «О работе Контрольно-счетного органа Артинского городского округа за 2022 год», руководствуясь статьей 23 Устава Артинского городского округа, Дума Артинского городского округа

## РЕШИЛА:

1. Принять к сведению отчет «О работе Контрольно-счетного органа Артинского городского округа за 2022 год» (прилагается).
2. Настоящее Решение вступает в силу со дня его принятия.
3. Настоящее Решение опубликовать в «Муниципальном вестнике» газеты «Артинские вести», разместить на официальных сайтах Администрации Артинского городского округа: arti-go.ru, Контрольно-счетного органа Артинского городского округа: arti-kso.ru, Думы Артинского городского округа: dumartinfo.ru.
4. Контроль исполнения настоящего Решения возложить на постоянную депутатскую комиссию по экономике, бюджету и налогам (Худяков В.А.).

**Председатель Думы Артинского городского округа А.П. Власов**  
**Глава Артинского городского округа А.А. Константинов**

## Приложение к Решению Думы Артинского городского округа от 27.04.2021 №41

**Отчет «О работе Контрольно-счетного органа Артинского городского округа за 2022 год»**  
Настоящий отчет о деятельности Контрольно-счетного органа Артинского городского округа за 2022 год, итогах проведенных контрольных мероприятий и экспертно-аналитической работе подготовлен на основании требований ст. 20.2 Положения о Контрольно-счетном органе Артинского городского округа, утвержденного решением Думы Артинского городского округа от 26.05.2022 г. №25 «Об утверждении Положения о Контрольно-счетном органе Артинского городского округа».

1. Основные итоги деятельности Контрольно-счетного органа за 2022 год  
Контрольно-счетный орган Артинского городского округа (далее - Контрольно-счетный орган), как орган местного самоуправления, образованный Думой Артинского городского округа, является постоянно действующим органом по осуществлению внешнего муниципального финансового контроля, реализующим свои полномочия в соответствии с Бюджетным кодексом Российской Федерации, Федеральным законом от 07.02.2011 г. №6-ФЗ «Об общих принципах организации и деятельности контрольно-счетных органов субъектов Российской Федерации и муниципальных образований», Законом Свердловской области от 12.07.2011 г. №62-ОЗ «О Счетной палате Свердловской области и контрольно-счетных органах муниципальных образований, расположенных на территории Свердловской области», Положением о бюджетном процессе в Артинском городском округе, утвержденном решением Думы Артинского городского округа от 27.09.2018 г. №50, Положением о Контрольно-счетном органе Артинского городского округа, утвержденным решением Думы Артинского городского округа от 26.05.2022 г. №25, а также локальными нормативными актами Контрольно-счетного органа.

Для исполнения полномочий, установленных действующим законодательством, Контрольно-счетным органом в отчетном периоде осуществлялись:

- предварительный и последующий контроль за формированием и исполнением бюджета Артинского городского округа;
- контроль за использованием бюджетных средств;
- контроль за соблюдением установленного порядка управления и распоряжения имуществом, находящимся в муниципальной собственности Артинского городского округа;
- подготовка информации о ходе исполнения местного бюджета, о результатах проведенных контрольных и экспертно-аналитических мероприятий и представление такой информации в Думу Артинского городского округа и Главе Артинского городского округа;
- финансово-экономическая экспертиза проектов муниципальных программ.

Основные направления деятельности контрольно-счетного органа в 2022 году в сравнении с 2021 годом представлены в таблице:

| №п/п | Показатель   | Показатели предыдущего 2021 года | Показатели отчетного 2022 года |
|------|--|----------------------------------|--------------------------------|
| 1    | 2  | 3                                | 4                              |
| 1.   | Количество поручений Думы, направленных в контрольно-счетный орган для включения в план работы             | 3                                | 2                              |
| 2.   | Количество поручений Думы, учтенных в плане работы контрольно-счетного органа                              | 3                                | 2                              |
| 2.1  | из них: - контрольных мероприятий  | 2                                | 1                              |
| 2.2  | - экспертно-аналитических мероприятий  | 1                                | 1                              |
| 3.   | Количество проведенных финансово-экономических экспертиз проектов муниципальных правовых актов (ед.)       | 63                               | 81                             |
| 4.   | Количество контрольных мероприятий, включенных в годовой план работы контрольно-счетного органа (ед.)      | 4                                | 4                              |
| 5.   | Количество завершённых контрольных мероприятий (ед.)   | 4                                | 4                              |
| 6.   | Внешняя проверка отчета об исполнении бюджета  | 1                                | 1                              |
| 7.   | Количество составленных актов по результатам проведенных контрольных и экспертно-аналитических мероприятий | 40                               | 31                             |
| 7.1. | в том числе по внешней проверке отчета об исполнении бюджета   | 7                                | 7                              |
| 8.   | Проверено средств местного бюджета (за исключением внешней проверки), всего в том числе (тыс. руб.):       | 44364,7                          | 28 285,9                       |
| 8.1. | доходов бюджета  | 0                                | 0                              |
| 8.2. | расходов бюджета   | 44364,7                          | 28 285,9                       |
| 9.1  | Выявлены недостатки и нарушения при формировании и исполнении бюджета (тыс. руб.)                          | 9 280,8                          | 7 479,9                        |
| 9.2. | Нецелевое использование бюджетных средств (тыс. руб.)  | 0                                | 31,1                           |
| 9.3. | Нарушения при распоряжении и управлении муниципальной собственностью (процедурные нарушения, ед.)          | 12                               | 47                             |
| 9.4. | Иные нарушения в использовании бюджетных средств (процедурные нарушения, ед.)                              | 43                               | 105                            |
| 9.5. | Нарушения в области бухгалтерского (бюджетного) учета и отчетности, в сфере управления имуществом (ед.)    | 61                               | 103                            |
| 10.  | Выявлено неэффективное использование (тыс. руб.):  | 0                                | 33,3                           |
| 11.  | Объем бюджетных средств, подлежащих к возмещению (тыс. руб.)   | 32,6                             | 0                              |
| 12.  | Количество направленных представлений и предписаний  | 22                               | 24                             |

|       |   |         |         |
|-------|---|---------|---------|
| 13.   | Количество исполненных представлений и предписаний  | 12      | 14      |
| 14.   | Устранено финансовых нарушений по результатам проверок, в том числе (тыс. руб.):                          | 1 319,0 | 1 465,0 |
| 14.1. | возмещено средств бюджета   | 1 319,0 | 1 465,0 |
| 14.2. | выполнено работ, оказано услуг  | 0       | 0       |
| 15.   | Количество материалов, направленных Думе  | 5       | 5       |
| 16.   | Количество материалов, направленных в адрес главы МО (главы администрации)                                | 5       | 5       |
| 17.   | Количество материалов, направленных в органы прокуратуры, иные правоохранительные органы                  | 5       | 5       |
| 18.   | Количество актов прокурорского реагирования, вынесенных по итогам рассмотрения материалов                 | 1       | 0       |
| 19.   | Количество лиц, привлеченных к дисциплинарной ответственности по итогам рассмотрения материалов           | 1       | 1       |
| 20.   | Количество лиц, привлеченных к административной ответственности по итогам рассмотрения материалов         | 0       | 0       |
| 21.   | Объем средств, поступивших в местный бюджет при реализации административного производства КСО (тыс. руб.) | 0       | 0       |
| 22.   | Объем расходов на содержание контрольно-счетного органа в соответствии с решением о бюджете (тыс. руб.)   | 2 804,5 | 3 229,1 |
| 23.   | Фактические расходы на содержание контрольно-счетного органа (тыс. руб.)                                  | 2 804,5 | 3 229,1 |
| 24.   | Штатная численность сотрудников контрольно-счетного органа (ед.)  | 3,5     | 3,5     |
| 25.   | Фактическая численность сотрудников контрольно-счетного органа (ед.)                                      | 3,5     | 3,5     |
| 26.   | Состав сотрудников контрольно-счетного органа по уровню образования (ед.):                                |         |         |
| 26.1  | высшее  | 3,5     | 3,5     |
| 26.2  | Среднее профессиональное  |         |         |
| 27.   | Профессиональное образование сотрудников контрольно-счетного органа (чел.):                               |         |         |
| 27.1  | финансово-экономическое   | 3,5     | 3,5     |
| 27.2  | юридическое   |         |         |
| 27.3  | иное  |         |         |
| 28.   | Численность сотрудников, прошедших обучение по программе повышения квалификации (чел.)                    | 1       | 0       |
| 29.   | Информирование о деятельности контрольно-счетного органа:   |         |         |
| 29.1  | Количество публикаций в СМИ (ед.)   | 0       | 0       |
| 29.2  | Наличие официального сайта (+/-)  | +       | +       |

В целях реализации бюджетных полномочий, установленных частью 157 БК РФ, Контрольно-счетным органом проведена экспертиза 81 проекта законодательных и нормативных актов Артинского городского округа, в том числе:

- 30 проектов решений Думы Артинского городского округа, включая 12 проектов решений о бюджете Артинского городского округа и 18 проектов по имуществу Артинского городского округа;
  - 51 проект постановлений Администрации Артинского городского округа, предусматривающих утверждение (внесение изменений) муниципальных программ Артинского городского округа.
- По результатам проведенных финансово-экономических экспертиз проектов решений и нормативных правовых актов Артинского городского округа Контрольно-счетным органом подготовлены и направлены в Думу и Администрацию Артинского городского округа 81 заключение, в которых указано на 170 несоответствий (недостатков), из которых 66 устранено. В заключениях даны выводы и предложения по обеспечению соответствия представленных проектов законодательных и нормативных актов действующему законодательству.

Кроме того, Контрольно-счетным органом проведена внешняя проверка годовой бюджетной отчетности за 2021 год.

По результатам проведения внешней проверки по каждому главному распорядителю были составлены акты проверок с указанием замечаний и предложениями по устранению. В результате проверки установлено, что достоверность отчетности подтверждена, т.е. показатели отчетов об исполнении бюджета главных распорядителей (ф. 0503127) соответствуют данным показателей сводной бюджетной росписи и данным отчета (ф. 0503151) Управления федерального казначейства. Но имеется ряд недостатков по полноте отчетности и соблюдению порядка ее составления и предоставления. Все недостатки указаны в актах проверок, главным администратором бюджетных средств предложено внести возможные поправки и обеспечить выполнение соответствующих мер с целью устранения выявленных нарушений. Заключение на годовой отчет об исполнении бюджета Артинского городского округа за 2021 год направлено в Думу Артинского городского округа.

В целях реализации полномочий по осуществлению внешнего муниципального финансового контроля, установленных статьей 268.1 БК РФ, а также аудита в сфере закупок товаров, работ, услуг для обеспечения государственных и муниципальных нужд, предусмотренных статьей 98 Федерального закона Российской Федерации от 05 апреля 2013 года №44-ФЗ «О контрактной системе в сфере закупок товаров, работ, услуг для обеспечения государственных и муниципальных нужд», Контрольно-счетным органом проведены:

- 4 контрольных мероприятия;
- 1 экспертно-аналитическое мероприятие;
- оперативный анализ исполнения местного бюджета за 1 квартал, полугодие и 9 месяцев 2022 года.

Из общего числа проведенных контрольных и экспертно-аналитических мероприятий (5 мероприятий), в соответствии с утвержденным планом работы на 2022 год, 2 мероприятия проведены во исполнение поручений Думы Артинского городского округа.

В 2022 году проведены следующие контрольные и экспертно-аналитические мероприятия:

- 1) Проверка исполнения представлений Контрольно-счетного органа Артинского городского округа по вопросам контрольных и экспертно-аналитических мероприятий, проведенных в 3-4 квартале 2020 года и в 1-3 кварталах 2021 года проведена в 23 учреждениях Артинского городского округа.

В ходе проверки рассмотрены документы и материалы, подтверждающие исполнение представлений по вопросам контрольных и экспертно-аналитических мероприятий, проведенных в 4 квартале 2020 года и в 2021 году.

В результате проверки установлено, что устранение нарушений, выявленных в ходе контрольных мероприятий, проводится на недостаточном высоком уровне. Из 23 учреждений лишь 3 выполнили все предложения, указанные в представлениях Контрольно-счетного органа.

2) Контрольное мероприятие «Проверка финансово-хозяйственной деятельности муниципального автономного учреждения «Редакция газеты «Артинские вести» за 2021 год».

В ходе контрольного мероприятия проверены вопросы: Соответствие учредительных документов действующему законодательству; формирование и деятельность наблюдательного совета автономного учреждения; анализ плана финансово-хозяйственной деятельности; эффективность использования муниципального имущества; правильность формирования и финансового обеспечения выполнения муниципального задания; исполнение и контроль за исполнением муниципального задания; организация и состояние бухгалтерского учета и отчетности; правильность ведения расчетов и расходования средств субсидии на финансовое обеспечение выполнения муниципального задания; соблюдение требований законодательства о закупках товаров, работ, услуг отдельными видами юридических лиц.

По результатам контрольного мероприятия установлен ряд нарушений и недостатков. А именно: деятельность наблюдательного совета МАУ «Редакция газеты «Артинские вести» осуществляется не в полном соответствии с действующим законодательством; планирование учреждения своей финансово-хозяйственной деятельности осуществляется недостаточно качественно; не произведена государственная регистрация права оперативного управления на нежилое помещение (гараж); допущены нарушения Инструкции о порядке составления, предоставления годовой, квартальной бухгалтерской отчетности государственных (муниципальных) бюджетных и автономных учреждений; нарушены требования Порядка формирования муниципального задания; допущены нарушения Федерального закона «О бухгалтерском учете» и другие нарушения.

По результатам контрольного мероприятия:

- Администрации Артинского городского округа и МАУ «Редакция газеты «Артинские вести» выписаны представления об устранении выявленных нарушений.

Проверкой исполнения представлений в 2023 году установлено, что из 13 предложений, указанных в представлении, полностью исполнено 6, частично исполнено 3, не исполнено 4. Вышеуказанные факты указывают на достаточный уровень эффективности и результативности мер, принятых МАУ «Редакция газеты «Артинские вести» по реализации представлений Контрольно-счетного органа Артинского городского округа.

Также по результатам контрольного мероприятия составлено заключение, в соответствии с которым Администрации Артинского городского округа рекомендовано выполнение 10 мероприятий, направленных на выполнение требований нормативных правовых актов в отношении МАУ «Редакция газеты «Артинские вести». По результатам проверки исполнения вышеуказанного заключения Администрацией Артинского городского округа выполнено 8 рекомендаций.

3) Контрольное мероприятие «Проверка соблюдения порядка управления и распоряжения имуществом муниципальным автономным общеобразовательным учреждением «Староартинская средняя общеобразовательная школа» за 2021 год и истекший период 2022 года».

В ходе контрольного мероприятия проведена проверка соблюдения требований нормативно-правовых актов при использовании имущества, принадлежащего на праве оперативного управления, проверка фактического наличия и использования муниципального имущества, находящегося в оперативном управлении, и отражение в бухгалтерском учете операций с муниципальным имуществом.

В результате установлены нарушения ряда нормативно-правовых актов (Гражданского и Земельного кодексов РФ, Федерального закона от 06.12.2011 г. №402-ФЗ «О бухгалтерском учете» решения Думы Артинского городского округа от 25.07.2013 г. №65 об утверждении Порядка управления и распоряжения имуществом, находящимся в муниципальной собственности, постановления

Администрации Артинского городского округа от 15.12.2017 г. №1017 об утверждении Порядка определения видов и перечней особо ценного движимого имущества, и др.): сведения из Реестра муниципального имущества Артинского городского округа не в полной мере соответствуют данным бухгалтерского учета; сведения об особо ценном движимом имуществе, содержащиеся в бухгалтерском учете Учреждения, не в полной мере соответствуют данным Управления образования и Комитета по управлению имуществом Администрации Артинского городского округа; часть имущества МАОУ «Староартинская СОШ» не отражается в бухгалтерском учете Учреждения, меры по списанию имущества, непригодного к дальнейшему использованию, осуществляются также не в полной мере; к бухгалтерскому учету приняты первичные учетные документы, которыми оформлены не имевшие места факты хозяйственной жизни.

По результатам контрольного мероприятия МАУ «Староартинская средняя общеобразовательная школа» выдано представление с указанием выявленных нарушений и предложений по их устранению.

Проверкой исполнения представления в 2023 году установлено, что из 22 предложений, указанных в представлении, полностью исполнено 18, частично исполнено 2, не выполнено 2. Вышеуказанные факты указывают достаточный уровень эффективности и результативности мер, принятых МАУ «Староартинская СОШ» по реализации представлений Контрольно-счетного органа Артинского городского округа.

4) Контрольное мероприятие «Проверка финансово-хозяйственной деятельности муниципального бюджетного учреждения Артинского городского округа «Комплексный центр сопровождения системы образования» за 2021 год».

В ходе контрольного мероприятия проведена проверка Соответствие учредительных документов действующему законодательству, правильность формирования, финансового обеспечения и выполнения муниципального задания, правильность формирования и исполнения плана финансово-хозяйственной деятельности, эффективность использования муниципального имущества, состояние бухгалтерского учета и отчетности. Правильность ведения расчетов и расходования средств субсидий на финансовое обеспечение выполнения муниципального задания и на иные цели; формирование комплекса дополнительных платных услуг, аудит в сфере закупок.

В результате установлены нарушения ряда нормативно-правовых актов (Гражданского и Земельного кодексов РФ, Федерального закона от 16.12.2016 года №402-ФЗ «О бухгалтерском учете», Приказа Минфина РФ от 01.12.2010 г. №157н «Об утверждении Единого плана счетов бухгалтерского учета», Указаний Банка России №3210-У «О порядке ведения кассовых операций», Постановления Госкомстата РФ от 18.08.1998 г. №88 «Об утверждении унифицированных форм первичных документов», Инструкции о порядке составления, предоставления годовой, квартальной бухгалтерской отчетности государственных (муниципальных) бюджетных и автономных учреждений, а также ряда приказов Минфина РФ, утверждающих порядки ведения бухгалтерского учета и составления отчетности, Порядка формирования муниципального задания, Порядка составления и утверждения плана финансово-хозяйственной деятельности муниципальных бюджетных и автономных учреждений Артинского городского округа). Выявлены неэффективные расходы средств субсидии на выполнение муниципального задания в сумме 80 844,92 руб.

По результатам контрольного мероприятия МБУ АГО «КЦССО» выдано представление с указанием выявленных нарушений, а также предложений и рекомендаций по их устранению.

5) Экспертно-аналитическое мероприятие «Аудит эффективности использования бюджетных средств, выделенных на реализацию мероприятий по санитарной уборке, очистке территории, содержанию площадок накопления твердых коммунальных отходов и подъездов к ним в рамках муниципальной программы «Развитие жилищно-коммунального хозяйства и повышение энергетической эффективности в Артинском городском округе до 2024 года» в 2021 году и истекшем периоде 2022 года».

В ходе экспертно-аналитического мероприятия проведена оценка потребности и расходования средств местного бюджета на санитарную уборку, очистку территории, содержание площадок накопления твердых коммунальных отходов и подъездов к ним, а также оценка эффективности реализации мероприятий по санитарной уборке, очистке территории, содержанию площадок накопления твердых коммунальных отходов и подъездов к ним в рамках муниципальной программы «Развитие жилищно-коммунального хозяйства и повышение энергетической эффективности в Артинском городском округе до 2024 года» в 2021 году и истекшем периоде 2022 года».

Объектами экспертно-аналитического мероприятия являлись Территориальные органы Администрации Артинского городского округа: 1 поселковая администрация и 17 сельских администраций. По результатам экспертно-аналитического мероприятия установлен ряд недостатков и нарушений в части как нормативного регулирования вопросов по санитарной уборке, очистке территории, содержанию площадок накопления ТКО, так и в процессах планирования и расходования бюджетных средств. Общая сумма незаконных расходов на выполнение работ по благоустройству территории общего пользования на территории Артинского городского округа (Новозлатоустовская с/а) за 2021 г. составила 1 224 руб., на выполнение работ по уборке контейнерных площадок на территории Артинского городского округа (Устьманчажская с/а) незаконных расходов – 29,88 тыс. руб. Наличие недостатков и недоработок в нормативно-правовой базе, обеспечивающей реализацию мероприятий по санитарной уборке, очистке территории, содержанию площадок накопления ТКО, отсутствие должного контроля за вывозом ТКО, отсутствие единого подхода к финансирова-

нию работ по санитарной уборке, очистке территории, содержанию площадок накопления ТКО свидетельствуют о недостаточной эффективности и результативности планирования и реализации мероприятий по санитарной уборке, очистке территории, содержанию площадок накопления ТКО на территории Артинского городского округа.

По результатам экспертно-аналитического мероприятия Контрольно-счетным органом Артинского городского округа составлено 18 актов в отношении Территориальных органов Администрации Артинского городского округа (сельские и поселковая администрации), выдано 18 представлений с указанием выполнения мероприятий, направленных на устранение выявленных нарушений и недопущения их в будущем.

В 2023 году проведена проверка исполнения вышеуказанных представлений, в результате которой установлено, что исполненных в полном объеме представлений нет. Мероприятия, указанные в представлениях, исполнены частично. Из 207 мероприятий, указанных в 18-ти представлениях Контрольно-счетного органа, исполнено 141, исполнено частично 27.

Также по результатам экспертно-аналитического мероприятия составлено общее заключение, в соответствии с которым Администрации Артинского городского округа рекомендовано выполнение 5 мероприятий, направленных на выполнение требований нормативных правовых актов в сфере санитарной уборки, очистке территории, содержанию площадок накопления ТКО. По результатам проверки исполнения вышеуказанного заключения Администрацией Артинского городского округа не выполнена ни одна рекомендация.

Данный факт указывает на недостаточный уровень эффективности и результативности мер, принятых как Администрацией Артинского городского округа, так и большинством сельских и поселковой администраций для реализации мероприятий по устранению выявленных нарушений, указанных в представлениях Контрольно-счетного органа Артинского городского округа.

В 2022 г. в бюджет Артинского городского округа по результатам контрольного мероприятия, проведенного в 4 квартале 2020 года в отношении МБУ «Централизованная библиотечная система Артинского городского округа», осуществлен возврат субсидии в общей сумме 1 465,0 тыс. руб.

2. Обеспечение деятельности Контрольно-счетного органа  
В целях организации и осуществления полномочий, установленных Положением о Контрольно-счетном органе, в течение 2022 г. проводились мероприятия для обеспечения правовых, кадровых, материально-технических, организационных, методологических, информационно-технологических условий деятельности.

Контрольно-счетный орган в 2022 году осуществлял свою деятельность в составе председателя (1 штатная единица), двух инспекторов (2 штатные единицы) и одного работника, осуществляющего техническое обеспечение деятельности (0,5 штатные единицы). Повышение квалификации по программе «Муниципальный финансовый контроль» в 2022 г. работники КСО не проходили.

3. Задачи Контрольного органа на 2023 год

На основе результатов деятельности Контрольно-счетного органа и с учетом итогов контрольных мероприятий, проведенных в 2022 году Контрольно-счетным органом утвержден план работы на 2023 год, в котором определены приоритетные области контрольной, экспертно-аналитической и иной деятельности.

## АДМИНИСТРАЦИЯ АРТИНСКОГО ГОРОДСКОГО ОКРУГА

### ПОСТАНОВЛЕНИЕ от 16.05.2023 №270 пгт. Арты

#### «Об индексации заработной платы работников муниципальных бюджетных, автономных и казенных учреждений Артинского городского округа в 2023 году»

В соответствии с Постановлением Правительства Свердловской области от 09.02.2023 г. №88-ПП «Об индексации заработной платы работников государственных бюджетных, автономных и казенных учреждений Свердловской области в 2023 году», Трудовым кодексом Российской Федерации, в целях повышения оплаты труда работников бюджетной сферы

#### ПОСТАНОВЛЯЮ:

1. Произвести с 1 октября 2023 года индексацию заработной платы работников муниципальных бюджетных, автономных и казенных учреждений Артинского городского округа (далее - работники муниципальных учреждений), на которых не распространяется действие Указов Президента Российской Федерации от 7 мая 2012 года №597 «О мероприятиях по реализации государственной социальной политики», от 1 июня 2012 года №761 «О Национальной стратегии действия в интересах детей на 2012-2017 годы», путем увеличения окладов (должностных окладов), ставок заработной платы работников муниципальных учреждений на 5,5%.
2. В целях выполнения в 2023 году целевых показателей повышения оплаты труда, установленных Указами Президента Российской Федерации, обеспечить соотношение между уровнем средней заработной платы работников муниципальных учреждений, на которых распространяется действие Указов Президента Российской Федерации, и уровнем среднемесячного дохода от трудовой деятельности в Свердловской области.
3. Финансирование расходов, связанных с реализацией настоящего Постановления, осуществлять в пределах утвержденных фондов оплаты труда муниципальным учреждениям на 2023 год.
4. Данное постановление опубликовать в «Муниципальном вестнике» газеты «Артинские вести».
5. Контроль за выполнением настоящего постановления оставляю за собой.

Глава Артинского городского округа А.А. Константинов

## Ваши права

### Звоните, поможем

С 4 мая жители Свердловской области могут обратиться в региональный контакт-центр по социальным вопросам по новому номеру 8-800-200-04-01.

Операторы центра предоставляют гражданам консультации по всем вопросам и услугам, связанным с социальной поддержкой, включая получение сертификата на материнский капитал, единое пособие, оформление инвалидности или путевки в санаторий, уточнение статуса поданного заявления и многое другое.

С помощью кодового слова можно получить информацию,

содержащую личные данные, например, сведения о размере пенсии или социальных выплат, о состоянии индивидуального лицевого счета или об остатке материнского капитала.

Консультация с использованием персональных данных предоставляется после идентификации человека: для этого клиенту необходимо назвать СНИЛС и кодовое слово. Установить кодовое слово можно самостоятельно в личном кабинете на сайте СФР либо при обращении в клиентскую службу ОСФР по Свердловской области.

ОСФР по СО

## Умный сервис

### все сделает сам

Сообщаем: в сервисе «Уплата налогов и пошлин» появились новые жизненные ситуации: «Уплата фиксированных страховых взносов» и «Уплата авансов вместо подачи уведомления».

После обновления сервиса можно безошибочно уплатить фиксированные страховые взносы досрочно для уменьшения налога по УСН или ПСН, начиная с 1 квартала 2023 года. Сервис сам заполнит нужные платежные реквизиты.

Такой вид уплаты исключит необходимость подавать заявление по ст. 78 НК РФ о направлении суммы единого налогового платежа в счет будущих плате-

жей. Важно, чтобы к моменту наступления срока уплаты страховых взносов сальдо ЕНС было положительным.

С помощью обновленного сервиса можно внести очередной авансовый платеж, не сдвая уведомление о его начислении. Это предусмотренная законодательством возможность заплатить в 2023 году аванс «как раньше», не заполняя и не направляя больше никаких документов в налоговые органы. Сервис и автоматизированная система ФНС примут платеж, на его основе сформируют начисления и направят суммы в нужный бюджет.

МРИФНС России №2 по СО

## Человек и закон

### Не ходите гулять в одиночку

На территории оперативного обслуживания ОМВД России по Артинскому району

проведено оперативно-профилактическое мероприятие «Улица-вещь», в целях стабилизации оперативной обстановки, профилактики, предупреждения имущественных преступлений, совершаемых в общественных местах, в том числе на улицах.

В текущем периоде 2023 года на территории обслуживания ОМВД России по Артинскому району зарегистрировано три преступления имущественного характера, совершенных в общественных местах, предусмотренных (ст. 158 УК РФ), в аналогичном периоде 2022 года совершено 6 преступлений, снижение на 50%. Угонов, грабежей и разбоев в 2023 году не зарегистрировано.

Основной причиной, способствующей совершению данного вида преступлений, является самонадеянность граждан, организаций и предприятий, оставляющих материальные ценности без присмотра. Сотрудниками ОМВД проведены рабочие встречи с собственниками объектов торговли, руководителями управляющих компаний, ТСЖ, руководителями автотранспортных компаний, в ходе которых доведена информация профилактической направленности по противодей-

ствию и недопущению совершения имущественных преступлений.

В ходе мероприятий проверены лица, ранее судимых за совершение имущественных преступлений, на предмет фактов повторности совершения имущественных преступлений, их причастности к хищениям имущества, к подготавливаемым, совершаемым и совершенным преступлениям. Отработаны объекты вероятного сбыта похищенного имущества.

Совершение преступлений имущественного характера в период проведения мероприятий не допущено. В целях устранения обстоятельств, способствующих совершению преступлений имущественного характера необходимо соблюдать меры, направленные на сохранность личных вещей, и не давать преступнику возможности завладеть вашим имуществом.

Не оставляйте принадлежащее вам имущество без присмотра. Не вешайте свои сумки на спинку стула в кафе без присмотра, а также не оставляйте без присмотра на прилавке в магазине сумки и кошельки, не оставляйте сотовые телефоны в парке и в кафе. Никогда и никому не сообщайте свой ПИН-код банковской карты. Лучше всего его запомнить, нельзя хранить ПИН-код рядом с картой и тем

более записывать ПИН-код на нее. Не позволяйте никому использовать вашу пластиковую карту – это все равно, что отдать свой кошелек, не пересчитывая сумму в нем. В случае утери банковской карты срочно свяжитесь с банком.

Неважно, паркуете ли вы автомобиль на улице или на парковке, выбирайте хорошо освещенные места. Паркуйте автомобиль под гаражными фонарями или под уличным фонарем. Всегда закрывайте двери и окна вашего автомобиля. Установите автомобильную сигнализацию, храните запасные ключи в безопасном месте. Не оставляйте ценные вещи и документы в автомобиле и багажнике. По возможности не гуляйте в одиночку, в ночное время, а также старайтесь не выходить на улицу в нетрезвом состоянии.

Если в отношении вас или ваших близких совершено преступление, или вы стали свидетелем преступления или правонарушения, то постарайтесь запомнить приметы преступника или правонарушителя, отметив при этом особенные и незамедлительно сообщите в дежурную часть ОМВД по телефонам: 8 (34391) 2-11-55.

**Е. РУКАВИШНИКОВА,**  
инспектор направления охраны общественного порядка ОМВД России по Артинскому району

## Ваше здоровье

### Опасные палочки Коха

Заболеть туберкулезом в России является одной из серьезнейших социальных проблем и борьба с ней рассматривается как важнейшая государственная задача. Решение этой задачи невозможно без понимания населением опасности этой инфекции и представления об основных принципах профилактики.

Туберкулез – инфекционная болезнь с затяжным течением, поражающая людей в любом возрасте и уносящая из жизни на всем земном шаре ежегодно не менее 3 млн. человек. Возбудителями туберкулеза явля-

ются микобактерии, открытые в 1882 году Р. Кохом.

Современные социально-экономические условия, а также высокая устойчивость возбудителя к противотуберкулезным препаратам позволяют инфекции в условиях пренебрежения мерами профилактики поражать все слои населения. Осложнению эпидемической ситуации по туберкулезу способствуют низкие показатели здоровья населения, активность миграционных процессов, сохранение в значительном количестве социально неадаптированных групп населения (беженцы, мигранты,

переселенцы, бездомные). Остро стоит проблема туберкулеза в тюрьмах. Среди заболевших с каждым годом все больше становится больных с тяжелыми, остро прогрессирующими формами туберкулеза. Увеличивается число больных с лекарственной устойчивостью микобактерии к противотуберкулезным препаратам, что приводит к хронизации процесса.

В целях раннего выявления туберкулеза подростки и взрослые должны регулярно не реже 1 раза в год проходить флюорографию органов грудной клетки. Для распознавания

туберкулеза у детей ставят реакцию Манту и Диаскин-тест.

Прививки вакциной БЦЖ или БЦЖ-м являются хорошей защитой от тяжелых форм туберкулеза и летальных случаев от него. Однако в последние годы увеличивается количество безосновательных отказов от вакцинации против туберкулеза, что ведет к значительному росту случаев туберкулеза среди детей и подростков.

К факторам, способствующим заболеванию туберкулезом, следует прежде всего отнести: - неполноценное питание; - алкоголизм; - табакокурение;

- наркоманию; - плохие бытовые условия; - резкую перемену климата; - инфекционные и простудные болезни; - ВИЧ-инфицированность; - наличие сопутствующих заболеваний (диабет, язвенная болезнь желудка и 12-перстной кишки, хронические неспецифические болезни легких).

Ведите здоровый образ жизни, вовремя проводите инструментальные исследования и будьте здоровы.

**М. ШЕВЕЛОВА,**  
врач-эпидемиолог  
Красноуфимского филиала  
ФБУЗ «ЦГиЭ по СО»

## Человек и закон

### Шляпу снять, глаза открыть

Напоминаем о требованиях к фотографиям, представляемым для оформления паспорта. Фотографии должны соответствовать следующим требованиям (Приказ МВД РФ от 16.11.2020 г. №773, п. 36): 36.1 Личные фотографии должны быть идентичны и соответствовать возрасту гражданина на день подачи заявления о выдаче (замене) паспорта, в черно-белом или цветном исполнении, размером 35x45 мм с изображением лица без головного убора. 36.2. На фотографии должны помещаться голова и верхняя часть плеч гражданина, при этом расстояние от макушки до подбородка не должно быть более восьмидесяти процентов размера всего изображения (кадра по вертикали). Изображение на фотографии размещается так, чтобы свободное верхнее поле над головой составляло 5 (+/- 1) мм. 36.3. Допускается представление фотографии гражданина в головном уборе, не скрывающим овала лица гражданина, которому оформляется

паспорт, религиозные убеждения которого не позволяют показываться перед посторонними лицами без головных уборов. Изображение лица на фотографии должно быть в фокусе от кончика подбородка до линии волос и от носа до ушей. 36.4. Для граждан, постоянно носящих очки, обязательно фотографирование в очках без тонированных стекол. Оправа очков не должна закрывать глаза. 36.5. Не допускается представление фотографий с линзами, изменяющими натуральный цвет глаз. 36.6. Не допускается представление фотографии гражданина в форменной одежде, в верхней одежде, в шарфах, закрывающих часть подбородка. 36.7. На фотографии человек изображается строго анфас и смотрящим прямо с нейтральным выражением и закрытым ртом. Фон должен быть белым, ровным, без полос, пятен и изображения посторонних предметов и теней. Глаза гражданина должны быть открытыми, а волосы не должны заслонять их. 36.8.

Не допускается представление фотографии гражданина с отредактированным изображением с целью улучшения внешнего вида изображаемого лица или его художественной обработки. На изображении должны быть достоверно отображены все особенности лица фотографируемого. 36.9. Толщина полученного фотоотпечатка устанавливается равной 0.235 +/- 0.075 мм, плотность материала не менее 110 г/м. 36.10. При наличии технической возможности фотографии должны быть произведены непосредственно в подразделении по вопросам миграции либо в многофункциональном центре. 36.11. В случае оформления временного удостоверения личности гражданина Российской Федерации (приложение №6 к Административному регламенту) представляется дополнительная фотография.

**Отделение по вопросам миграции ОМВД России по Артинскому району**

### Когда спешить не надо

В рамках ОПМ «Осторожно, мошенники» профилактические беседы с трудовыми коллективами состоялись на базе «Артинского завода» «Акционеры Артинского завода». Начальник отдела участковых уполномоченных полиции и по делам несовершеннолетних Федор Овчинников и старший участковый уполномоченный полиции Павел Быковских довели до участников мероприятия информацию профилактического характера согласно Полицейские рассказали гражданам про основные способы дистанционных хищений денежных средств, привели несколько примеров.

Полицейские ежедневно рассказывают о схемах обмана, которые чаще всего используют злоумышленники, наиболее характерными и распространенными являются обманы под видом звонков

от «представителей финансово-кредитных организаций». Гражданам сообщают о якобы имевших место покушениях на принудительное изъятие денежных средств и убеждают перевести деньги на «безопасные счета» и различные номера телефонов. Нередки случаи, когда мошенники оформляют на доверчивых граждан кредиты. Злоумышленники очень хорошо владеют банковской терминологией, а способы обмана постоянно совершенствуются.

Полиция предупреждает: прежде всего, необходимо помнить, что мошенники отлично владеют основами психологии, формами и методами убеждения. Следует немедленно прекратить телефонный разговор и обратиться в кредитно-финансовую организацию за информацией по своим счетам – номер телефона указан на

оборотной стороне банковской карты. Не стоит принимать поспешных решений под давлением звонивших, кем бы они ни представлялись. Помимо этого, вручая листовки с полезной информацией, сотрудники полиции рекомендуют распространять информацию предупреждающего характера, связанную с мошенничеством, до всех своих родственников, знакомых, соседей (особенно пожилого возраста), ведь, к сожалению, в качестве своих жертв такие недобросовестные лица выбирают именно пожилых людей. Будьте бдительны!

Если же вы стали жертвой злоумышленников, незамедлительно обратитесь в полицию по номеру телефона: 02, 102, 112. Телефон дежурной части: 8 (34391) 2-11-55.

**ОМВД России по Артинскому району**

## Ваши права

### Пандемия закончилась. Нужна личная явка

Напоминаем, что признание гражданина инвалидом и установление группы инвалидности производятся федеральными учреждениями медико-социальной экспертизы в порядке, предусмотренном Федеральным законом «О социальной защите инвалидов в РФ». Результаты освидетельствования оформляются актом освидетельствования лица. Правоустанавливающим документом для выплаты пенсии инвалиду является выписка из акта освидетельствования.

В соответствии с действующим законодательством выплата пенсии по инвалидности продлевается только на основании поступивших сведений о результатах медико-социальной экспертизы, которые предоставляют федеральным государственным учреждением

МСЭ в форме электронного документа в Отделение Социального фонда РФ по Свердловской области.

При неявке инвалида в назначенный срок на переосвидетельствование в федеральное учреждение медико-социальной экспертизы выплата пенсии приостанавливается на три месяца, начиная с 1-го числа месяца, следующего за месяцем, в котором истек указанный срок.

В период действия ограничительных мер в связи с распространением коронавирусной инфекции (COVID-19) 01.07.2022 года действовал Временный порядок признания лица инвалидом, утвержденным постановлением Правительства РФ от 16.10.2020 года №1697, согласно которому освидетельствование граждан как

первичное, так и повторное осуществлялось заочно.

Однако с 01.07.2022 года переосвидетельствование в федеральном учреждении медико-социальной экспертизы производится только при условии личного обращения гражданина (его законного представителя). Продление пенсии по инвалидности производится Отделением СФР по Свердловской области на основании поступивших сведений о результатах медико-социальной экспертизы.

Подробную информацию о порядке продления пенсии по инвалидности можно получить по телефону горячей линии Отделения СФР по Свердловской области 8-800-6000-389.

**Отделение Социального фонда России по СО**

### Руководители, не ведитесь

Красноуфимский отдел Управления Роспотребнадзора по Свердловской области информирует о мошеннических действиях: неизвестные лица обращаются от имени должностных лиц территориальных органов Роспотребнадзора с целью незаконного завладения денежными средствами, от имени должностных лиц совершают

телефонные звонки руководителям коммерческих организаций с просьбами перечисления денежных средств на номер банковской карты, якобы для приобретения медицинского оборудования для конкретного медицинского учреждения, приобретения литературы, оказания иной помощи.

В этой связи Роспо-

требнадзор убедительно рекомендует быть максимально бдительными при совершении любых денежных операций, не переводить и не передавать денежные средства неизвестным лицам.

**М. Коробейникова,**  
начальник  
Территориального  
отдела Управления  
Роспотребнадзора по  
Свердловской области

## Человек и закон

### Дерево для героя

Сотрудники полиции Артинского отдела МВД совместно с Советом ветеранов и Общественным советом при ОМВД приняли участие в патриотической акции «Сад памяти».

«Каждое посаженное дерево – это дань уважения героям, и святая обязанность сохранить для потомков память о каждом погибшем в годы Великой Отечественной войны» - отметили в ОМВД России по Артинскому району.

Участие в подобных акциях – это возможность вспомнить о том, какой ценой далась Великая Победа, а также внести вклад в сохранение окружающей среды.

**ОМВД России по Артинскому району**

## Официально

### Сохраняем спокойствие!

Внимание! На территории Свердловской области продолжает действовать режим чрезвычайной ситуации в лесах и особый противопожарный режим. Напоминаем о запретах на посещения лесов и использования открытого огня. В связи с сильным задымлением от природных пожаров на территории Свердловской области спасатели просят жителей сохранять спокойствие и выполнять рекомендации, размещенные на сайте Главного управления МЧС России по Свердловской области. Будьте бдительны, следуйте советам спасателей! Тел. 101, 112.

**ЕДДС АГО**

## Ваши права

## Переходим к единому

За месяц с момента вступления в силу закона о едином пособии эта мера поддержки была назначена родителям почти 55 тыс. детей и 1,3 тыс. беременных женщин. С момента старта выплат единого пособия Отделение СФР перечислило семьям более 477,9 млн. рублей.

Социальный фонд назначает единое пособие в формате социального назначения. Это значит, что для получения выплаты родителям, как правило, достаточно подать заявление через портал госуслуг. Остальные сведения проверяются через межведомственное взаимодействие. При этом всех детей до 17 лет можно указать в одном заявлении и таким образом оформить выплату сразу на каждого ребенка.

Единое пособие заменило нуждающимся семьям ряд действовавших ранее мер поддержки. Две ежемесячные выплаты на первого и третьего ребенка до 3 лет, ежемесячные выплаты на детей от 3 до 8 лет и детей от 8 до 17 лет, а также ежемесячное пособие беременным женщинам.

Для постепенного перехода к единому пособию семьи продолжают получать все перечисленные выплаты до истечения срока, на который они установлены. Родители при этом могут в любой момент перейти на единое посо-

бие. Например, по выплате на первого ребенка. Теперь она входит в единое пособие и оформляется по новым правилам. В то же время, если ребенок появился в семье до 2023 года, родители могут получить выплату по ранее действовавшим условиям до достижения ребенком 3 лет. С начала года Отделение СФР по Свердловской области одобрило выплаты на 2,6 тыс. первенцев до 3 лет, появившихся в семьях до конца 2022. Сумма выплат родителям превысила 37,9 млн. рублей.

С введением единого пособия также расширились возможности материнского капитала. Теперь семьи могут оформить ежемесячную выплату из него не только на второго ребенка, как это было до 2023 года, но и на первого, третьего или любого другого. Причем семья может одновременно получать и единое пособие, и выплату из маткапитала на одних и тех же детей.

Для оформления единого пособия дети и родители должны быть российскими гражданами и постоянно проживать в России. При назначении выплаты применяется комплексная оценка доходов и имущества семьи, а также учитывается занятость родителей или объективные причины ее отсутствия.

**Отделение Социального фонда России по Свердловской области**

## По российским законам

С сегодняшнего дня жителям новых регионов стали доступны пенсии, меры поддержки и выплаты по социальному страхованию, назначаемые в соответствии с российским законодательством. Это такие выплаты, как страховая пенсия, больничные, единое пособие на детей, пособия по беременности и уходу за ребенком, а также различные выплаты инвалидам, ветеранам и участникам боевых действий. Заявления на оформление выплат принимаются в отделениях Социального фонда и МФЦ по месту жительства в ДНР, ЛНР, Херсонской и Запорожской областях. Обратиться за назначением мер поддержки можно также через портал госуслуг, необходимые документы при этом представляются в клиентскую службу Социального фонда.

Оформление пенсий и пособий в новых регионах имеет свои особенности. Выплаты и меры поддержки доступны тем, кто постоянно проживал на этих территориях в момент их вхождения в состав России и получил гражданство РФ. Если документы, подтверждающие право на соцобеспечение утрачены, на помощь придут межведом-

ственные комиссии по реализации трудовых, пенсионных и социальных прав. Они примут решение относительно периодов стажа и размера заработка, учитываемых при назначении пенсии, а также установят основания для получения социальных выплат. Режим и порядок работы комиссий определяют региональные власти.

Жители новых субъектов могут оформить меры поддержки и в том случае, если они переехали в другие российские регионы и еще не успели оформить российское гражданство. Им также следует обратиться за консультацией в отделение Социального фонда или МФЦ по месту фактического пребывания. Граждане, которые получают пенсию и другие пенсионные выплаты, установленные по ранее действовавшим в новых субъектах законам, продолжают получать средства до момента их переоформления по российскому законодательству. Если при новом назначении выплата окажется меньше, к пенсии будет установлена доплата, которая сохранит уровень пенсионного обеспечения.

**ОСФР по СО**

## Где родился, ... там и сертификат сформируют

Объем перечисленных в медицинские организации средств за оказанные услуги в первом квартале 2023 года составил более 97,5 млн. рублей. Деньги направлены на оплату услуг, предоставленных в связи с беременностью и рождением детей. Родовой сертификат – это документ, который предоставляет беременной женщине выбрать медучреждение, где она будет наблюдаться до и после беременности и рожать. Электронный сертификат формируется врачами при первом посещении женской консультации по месту жительства. Если сертификат не был открыт женской консультацией, его сформирует роддом. Сертификат может быть оформлен детской поликлиникой, где будут проводиться профилактические осмотры ребенка. Раньше женщине нужно было самостоятельно представлять бланк сертификата в медучреждение. Теперь это не требуется, поскольку все необходимые сведения Социальный фонд получает автоматически. Это, в частности, данные о постановке на учет в женской консультации, а также данные о том, что роды успешно приняты и были оказаны услуги по профилактическому наблюдению ребенка в течение первого года жизни. Переход на электронную форму родового сертификата значительно упростил для медицинских работников процедуру заполнения документа, а для женщин отменил необходимость носить с собой и предъявлять бумажный бланк.

**СФР по СО**

## Одна строка – один налог

Проведен вебинар на тему «Единый налоговый счет и Уведомления». В ходе вебинара Ю.А. Александрова, заместитель начальника отдела камеральных проверок №4, дала определения основным понятиям, связанным с предоставлением Уведомления.

Уведомление – это документ, который нужно направить в налоговый орган, если установленный срок подачи декларации позднее уплаты. Распределение средств с ЕНС в счет уплаты налогов происходит на основании Уведомления. Соответственно налог будет считаться неуплаченным до момента подачи Уведомления. Задолженность по налогу возникает со следующего дня после истечения установленного срока уплаты. Таким образом, если Уведомление подано позже срока уплаты, то недоимка образуется. Если Уведомление подано до наступления срока уплаты налога (сбора), то задолженность не появится.

Информация о налогах, по которым нужно подавать уведомление, сроки подачи уведомлений, уплаты налогов, КБК доступны в файле «Налоговый календарь» и на промо-странице ЕНС (<https://www.nalog.gov.ru/rn66/ens/>).

Уведомление нужно представить до 25 числа месяца, в котором установлен срок уплаты. Порядок переноса сдачи отчетности и срока уплаты налога, сбора, взноса остается прежним: Если последний день представления отчетности или платежа выпадает на праздник, выходной или нерабочий день выполнение обязанности переносится на следующий рабочий день (п.7 ст. 6.1 НК РФ)

Уведомление подается в инспекцию по месту учета следующими способами:

- по ТКС, подписанное усиленной квалифицированной электронной подписью; - через ЛК налогоплательщика, подписанное усиленной квалифицированной электронной подписью; - на бумаге, за исключением налогоплательщиков, указанных в п. 3 ст. 80 НК РФ. Уведомление предоставляется в налоговый орган по месту учета налогоплательщика. Если декларация уже подана, то уведомление подавать не нужно – распределение средств произойдет на основании декларации.

В ходе вебинара спикер отметила, что в уведомлении нужно заполнить пять реквизитов: КПП, КБК, ОКТМО, отчетный период и сумму, при этом можно подать одно общее уведомление по всем налогам: в нем одна строка – один налог.

Если вы ошиблись в реквизитах при представлении уведомления об исчисленных суммах налогов, то следует направить в налоговую новое уведомление об исчисленных суммах с верными реквизитами. Такое уведомление должно содержать данные только по тем налогам, в сведениях о которых произошла ошибка. Корректировка произойдет автоматически.

В ходе онлайн-встречи спикер отвечала на интересующие вопросы слушателей и проинформировала, что на сайте ФНС России создана промостраница «ЕНС» (<https://www.nalog.gov.ru/rn66/ens/>), которая поможет разобраться в том, как правильно заполнить уведомление, так же можно воспользоваться новым сервисом ФНС России «Помощник по ЕНС».

**МРИФНС России №2 по Свердловской области**

## Ваше здоровье

## Все начинается с... яйца

Яйцо – ценный пищевой продукт. В 100 г находится целых 13 г чистого белка! При этом его свойства отличаются от животного белка или растительного. Яичный белок гораздо быстрее и легче усваивается организмом за счет своей структуры. В нем содержится полноценный набор аминокислот, которые являются сильнейшими антиоксидантами. Например, лецитин, который эффективно поддерживает здоровье печени и препятствует отложению «вредного» холестерина на сосудистых стенках.

Яичный желток – это небольшой мешочек со всеми возможными полезными веществами, которые необходимы для развития цыпленка. Съедая его, человек получает мощный заряд витаминов и макроэлементов – в том числе, ПНЖК «Омега»-3, фолиевую кислоту, витамины А, К, Е, В12, селен, кальций, фосфор, биотин. В яйце также содержится холин, который благотворно влияет на работу нервной системы. А каротиноиды предотвращают возрастную потерю зрения, в том числе – катаракту. В тоже время тем, у кого повышен уровень холестерина в крови, необходимо ограничить потребление яичных желтков до 2-3 в неделю из-за высокого содержания в них холестерина.

Но тем, кто употребляет яйца регулярно, следует помнить, что они требуют тщательной предварительной обработки. Скорлупа яиц может быть загрязнена возбудителями инфекции – бактериями рода Salmonella и вирусом Influenza virus A, вызывающим развитие птичьего гриппа. Нужно помнить, что чем свежее про-

дукт, тем меньше шансов заболеть. Однако даже качественные, хорошо обработанные перед продажей яйца могут вызывать заболевание.

Риск можно свести практически к нулю, если соблюдать простые правила: - не стоит приобретать яйца с загрязненной или поврежденной скорлупой; - срок хранения яйца начинается от даты, когда оно было снесено, а не от даты сортировки, которую указывают на скорлупе; - храните яйца только в условиях холодильника, это позволит избежать размножения патогенных микроорганизмов; - срок хранения диетических яиц с индексом Д на скорлупе до 7 суток, столовых с индексом С – от 8 до 25 дней; - мытые яйца хранятся не более 12 дней; - яйца должны храниться в основной камере холодильника, а не в дверце; - держите яйца острым концом вниз, чтобы желток оставался в центре и не касался воздушного слоя, заполняющего тупой конец. В таком положении они лучше хранятся; - яйца нужно мыть перед применением и варить не менее 10 мин. с момента закипания воды; - следите с осторожностью употреблять яйца в сыром виде, яйца всмятку или в виде глазуньи.

Чтобы не нанести вред своему организму и получить максимум пользы от продуктов питания, следите за тем, что и как вы готовите. Это основы культуры употребления пищи.

**Красноуфимский филиал ФБУЗ «Центр гигиены и эпидемиологии по Свердловской области»**

**УЧРЕДИТЕЛЬ:** администрация Артинского городского округа  
**ИЗДАТЕЛЬ:** МАУ «Редакция газеты «Артинские вести»  
**Главный редактор** Светлана Владимировна Балашова  
**ДИЗАЙН** Л.В. УТКИНОЙ, М.Д. СУЛЕМНЕВОЙ  
**АДРЕС РЕДАКЦИИ (издателя):** 623340, пгт. Арти, ул. Ленина, 81. **ТЕЛЕФОНЫ:** редактор - 8 (34391) 2-13-37 (факс), корреспонденты, бухгалтерия - 2-13-36.  
**E-mail:** [arti.gazeta@mail.ru](mailto:arti.gazeta@mail.ru) [www.arti-vesti.ru](http://www.arti-vesti.ru)  
**E-mail:** [arti-reklama@rambler.ru](mailto:arti-reklama@rambler.ru) (для рекламодателей)  
**Время подписания номера в печать:** по графику понедельник, 16-00; фактически понедельник, 16-00. Компьютерный набор и верстка выполнены в редакции газеты «Артинские вести».

**Тираж 40.**  
Зарегистрировано пользователей на сайте [www.arti-vesti.ru](http://www.arti-vesti.ru): 10100.



**ПОДПИСНОЙ ИНДЕКС - 00857**  
(на полугодичную подписку)  
**03857**  
«АВ»+«МВ».  
Объем 3 п.л.  
**Цена в розницу свободная**

Газета перерегистрирована в Управлении Федеральной службы по надзору за соблюдением законодательства в сфере массовых коммуникаций и охране культурного наследия по Уральскому Федеральному округу. Свидетельство ПИ №ФС11-1018 от 27 декабря 2006 года.  
**Распространяется в пгт. Арти и Артинском районе. Газета выходит два раза в неделю: вторник, пятница.**  
Мнение редакции может не совпадать с мнением автора публикации.  
Все товары и услуги, рекламируемые в газете, подлежат обязательной сертификации и лицензированию. Материалы на коммерческой основе публикуются с пометкой «Реклама».

Отпечатано в ООО «ПК ТипоГрафф» (623300, г. Красноуфимск, ул. Ленина, 77/79). Заказ №70