Сервисный центр «РУБИН»
РЕМОНТ
• ТЕЛЕВИЗОРОВ
• ХОЛОДИЛЬНИКОВ
• СТИРАЛЬНЫХ МАШИН
• МИКРОВОЛНОВОК
8-902-444-70-77
Реклама

СТРОИТЕЛЬСТВО И РЕМОНТ
телефоны 8-908-908-97-96
8-912-263-60-51
ВНУТРЕННЯЯ и ВНЕШНЯЯ ОТДЕЛКА
■ Дома, бани, беседки, теплицы, веранды, гаражи;
■ Кровельные работы и покрытие крыши;
■ Заборы, ворота, калитки, печи, колодцы;
■ Фундамент – отмостки, замена венцов дома, дорожки.
Реклама
СКИДКА ДО 30%
БЕСПЛАТНЫЙ ВЫЕЗД НА ЗАМЕР ОБЪЕКТА

СТРОИТЕЛЬНАЯ БРИГАДА
ВСЕ ВИДЫ РАБОТ
с материалом заказчика или нашим
с НУЛЯ или РЕМОНТ
- дома, бани, беседки, теплицы и др.
- кровля, забор, ворота, печи и др.
- фундамент - отмостки и др.
- отделка внешняя и внутренняя и др.
- замена крыши дома и др.
РАБОТАЕМ БЕЗ ВЫХОДНЫХ!
скидка 32 %
8-900-032-32-13,
8-909-014-57-04
Бесплатный выезд и замеры
Реклама

Народная газета
Издаётся в Полевском с января 1931 года
ЗОЛОТОЙ ФОНД ПРЕССЫ 2023
РАБОЧАЯ ПРАВДА
ISSN 2411-0329
29 марта 2023 года № 12 (10995)

Фото Л. Денисовой

И лишь один пример социальной рекламы на главной улице Полевского

Лица тех, кто продвигает спорт и активный образ жизни – против 14 алкоточек с агрессивно-манящими вывесками на ул. Коммунистической. Это наша цель?

→ стр. 6-7

СТРОИТЕЛЬСТВО и РЕМОНТ
■ Дома с нуля, бани, печи.
■ Беседки, теплицы, веранды.
■ Гаражи, колодцы.
■ Заборы, ворота, калитки.
■ Дорожки, фундамент-отмостки.
■ Кровельные работы.
■ Покрытие крыши.
■ Замена венцов дома.
■ Внутренняя и внешняя отделка
■ Бесплатный выезд
■ Доступные цены
■ Работаем без выходных
■ Работаем по Свердловской области
■ Все виды работ с материалом заказчика и нашим
СКИДКА ДО 30%
8 (965) 531-60-84
Реклама

СТРОИТЕЛЬСТВО РЕМОНТ МОНТАЖ
КРОВЛЯ
Замеры и расчёты БЕСПЛАТНО
Договор, материал
Гарантия на монтаж до 5 лет
PROFI
Скидка пенсионерам – 15 %
8-953-007-98-33
Реклама

Респект
ИП Коржуков Д.В.
КАЧЕСТВО, ДОСТОЙНОЕ УВАЖЕНИЯ!
- Окна
- Двери
- Балконы
- Натяжные потолки
- Жалюзи
- Секционные ворота
- Ремонт офисов и квартир
- Ремонт окон
- Строительство
ул. Ленина, 11
8-904-545-64-36, 8-900-204-00-44
vk.com/respektpolevskoy www.respekt-96.ru
Реклама

НАРОДНЫЙ МУЗЕЙ
МАЛАХИТОВАЯ ШКАТУЛКА
Давно хотели посетить наш музей?
Не откладывайте!
8-982-711-88-92, заказ билетов на экскурсии
Реклама

29 марта 2023 г.
rabochka@mail.ru | vk.com/rabochayapravda | polevskoy24.ru
РАБОЧАЯ ПРАВДА

ПОБЕДА

Подведены итоги муниципального этапа всероссийского конкурса «Воспитатель года». Победителем отборочного тура признана **Ольга Зиновьева** из детского сада №43.

Призёром 2 степени стала воспитатель детского сада №34 **Оксана Бабина**, а призёром 3 степени – воспитатель детского сада №65 **Наталья Зотка**.

ПРИБАВЛЕНИЕ

Приветствуем новых жителей города:
Матвея Тумаева,
Милану Денисову,
Валерию Вагину.

КАРАНТИН

На территории села Косой Брод **до 20 мая** установлен карантин по бешенству животных. Неблагополучным пунктом по бешенству определена территория в радиусе 3 км от границ эпизоотического очага (ул. Чкалова, 30).

Карантин по бешенству в СНТ «Светлый-2» и в радиусе 3 км продлён **до 16 мая**.

Началось благоустройство парка на «юге»

В парке на ул. Победы начался первый этап работ по благоустройству – подготовительная вырубка старых и больных тополей. В этом году должно быть выполнено обустройство и благоустройство Аллеи Славы.

Фото М. Мальцевой

Открыт сезон клещей

24 марта в Свердловской области были зафиксированы первые случаи присасывания клещей (в 2022 году – 10 апреля). Эпидемиологи напоминают, что самая эффективная мера профилактики против клещевого вирусного энцефалита – это плановая вакцинация. Непривитым гражданам и людям, у которых подошёл очередной срок ревакцинации, необходимо сделать прививку против КВЭ в ближайшее время.

Полевчане, стоит помнить также и о мерах личной защиты от присасывания клещей: применяйте специальные защитные костюмы или приспособленную одежду при выходе в заведомо опасную территорию (лес, лесопарки, кладбища, поле с сухостоем, например, во время выгула собак и т.д.), используйте репелленты, осматривайте себя и близких, животных на обнаружение клещей.

Для удаления присосавшихся клещей необходимо срочно обратиться в травматологический пункт медицинского учреждения.

Спортивная неделя

- **1 и 2 апреля** в спортивном зале Центра физкультурно-спортивных сооружений (**ул. Хохрякова, 39А**) пройдёт первенство ПГО по боксу, посвящённое памяти мастера спорта СССР по боксу Х.Б. Хасанова. 1 апреля соревнования начнутся с парада-открытия **в 14:00**, 2 апреля финальные поединки начнутся **с 12:00.** Желающие могут прийти поболеть за наших спортсменов.
- Биатлонисты – воспитанники тренера полевской Спортивной школы **Ларисы Плотниковой** приняли участие в первенстве Свердловской области по биатлону. **Дмитрий Щербаков** стал вторым среди юношей 15-16 лет на дистанции 10 км. **Даниил Власов** стал третьим среди юношей 17-18 лет в спринте на 7,5 км.
- Лыжники Спортивной школы завершили сезон на отлично. По итогам четырёх гонок Кубка «Надежды Урала» кубками награждены **Анастасия Никулина** (тренер **Анастасия Медведева**), **Максим Рыженьков** (тренер **Владимир Карпов**), **София-Маргарита Жернакова** (тренер **Валерий Смирнов**). В заключительном масстарте свободным стилем Максим Рыженьков одержал победу, у **Анжелики Мазуриной** и Софии-Маргариты Жернаковой второе место, **Екатерина Душуевич** прибежала третьей.
- Команда «Альском» завоевала серебро на первенстве Свердловской области по мини-футболу среди команд юношей 2009-2010 гг. р. Среди лучших игроков первенства – игроки «Альскома» **Лев Худов, Александр Овчинников, Даниил Аникьев**.
- Футбольная команда полевской Спортивной школы заняла третье место на зимнем первенстве Свердловской области по футболу среди юношей 2011-2012 гг.р.
- Полевчанка **Ксения Крошенкова**, тренирующаяся у **Николая Софронова** в клубе «Тандем», заняла второе место на первенстве России по джиу-джитсу в возрастной категории до 14 лет и вошла в состав сборной страны. Чемпионат мира пройдёт в июле в Монголии.

Экомобиль снова приедет в Полевской

1 апреля жители могут сдать опасные отходы в передвижной пункт приема таких отходов. Экомобиль принимает для последующего обезвреживания и переработки:

- отработанные ртутьсодержащие лампы
- термометры
- батарейки

Экомобиль можно будет встретить в 4 точках города:

- с 11:00 до 12:00 **З.Бор-1, 5А**;
- с 12:10 до 13:00 на **пл. Ленина**;
- с 13:30 до 14:30 на **ул. Ильича, 17А**;
- с 14:40 до 15:40 на **площади у ЦКиНТ**.

Акция по сбору опасных отходов организована администрацией города только для жителей. Юридические лица сдают такие отходы на переработку и утилизацию по договору со специализированной организацией.

Фото предоставлено администрацией ПГО

Если вы работаете с аллергенами – пейте молоко

Работникам, занятым на рабочих местах с вредными условиями труда, установленными по результатам специальной оценки условий труда, выдаются бесплатно по установленным нормам молоко или другие равноценные пищевые продукты (ст. 222 ТК РФ).

Выплатить компенсацию взамен молока за работу во вредных условиях труда работодатель вправе только при одновременном соблюдении следующих условий:

- возможность такой замены прописана в коллективном договоре и (или) в трудовом договоре с работником;
- есть письменные заявления от работников, желающих заменить выдачу молока компенсационной выплатой, с соответствующей просьбой;
- работник не занят на работах в контакте с аллергенами, канцерогенами и фиброгенами 1-го и 2-го класса опасности (указаны в Приложении 1 к Приказу Минтруда России № 291н от 12.05.2022).

Выплата компенсации без соблюдения указанных требований может повлечь привлечение работодателя к ответственности по ч. ст. 5.27.1 КоАП РФ и наказание в виде предупреждения или наложения административного штрафа на должностных лиц в размере от 2000 до 5000 рублей; на лиц, осуществляющих предпринимательскую деятельность без образования юридического лица, – от 2000 до 5000 рублей; на юридических лиц – от 50 000 до 80 000 рублей.

По информации прокуратуры Полевского

Гуманитарный груз отправлен на Донбасс

23 марта отправлен очередной гуманитарный груз на Донбасс – в этот раз собраны 30 коробок и шанцевый инструмент.

Спасибо огромное всем, кто принял участие в очередном сборе гуманитарной помощи для наших ребят. Всем, кто пожелал не называть своего имени, а также: семьям **Уткиных** и **Зиминых**, **Людмиле Петровне Филимоновой, Екатерине Авдеевне Завьяловой, Александру Фридриховичу Бекку** и **Владимиру Алексеевичу Сысолятину** за такие нужные солдатам лопаты, ножовки и другой шанцевый инструмент (Владимиру Алексеевичу низкий поклон за постоянное участие), **Григорию Александровичу Калинину** и **Тамаре Ивановне Антроповой** (благодаря им мы собрали 2 коробки жгутов Эсмарха), семьям **Петряковых, Шариповых, Марине Александровне Борисовой, Алексею Валерьевичу** и всей семье **Малыхановых**, **Алевтине Георгиевне Пановой, Виктору Степановичу Толмачёву, Валентине Кондратьевне Амеличкиной, Фёдору Ивановичу Викулову**, коллективу студии танца «Амина», девочкам из объединения «Силуэт» ЦРТ им. П. Бажова и лично **Лилии Тетеревниковой**. Отдельное спасибо за мёд деду **Прокопьеву.**

Благодарим всех, кто болеет душой за наших ребят, пишет письма, рисует.

Фото А. Тельминовой

Редакция открыла сбор № 7. Он продлится **до 26 апреля**. Что необходимо? Всегда – влажные салфетки, пакетированные чай, кофе, сладости, орехи, сухофрукты, витамины. Востребованы нательное бельё (летнее), лёгкие резиновые сапоги с вкладышами (р-ры 42-44), носки простые, верёвки, «кошки», очень нужны газовые баллоны и горелки, аккумуляторы, маскировочные сети. И конечно, добрые слова поддержки.

Куда можно принести: **ул. Вершинина, 10-307** (редакция). Пн, ср.-пт.: **8:00-17:00**. Тел.: **3-57-74.**

Обещали водосток, остановку и ливнёвку

Полевчане надеются, что всё будет не как в старой русской пословице

Остановка на Красной Горке: надежда умирает последней

В 2017 году ГИБДД запретила остановку пассажирского автобуса на ул. Ленина при въезде в посёлок Красная Горка. Причиной было указано отсутствие оборудованной посадочной площадки. А ведь между двумя остановками – от поворота с Полевского тракта и до центра посёлка – почти два километра пешком.

От крайнего дома на новой улице посёлка ул. Фарнина до ближайшей остановки – 900 с лишним метров, хотя, согласно ОСТ 218.1.002-2003, СНиП 2.07.01-89 и СП 42.13330.2016, на дорогах 4-5 категорий (дороги на территории городов и посёлков) максимальное расстояние) от остановки до остановки – 600 метров. Но на Красной Горке нет не только остановки при въезде, но и тротуара вдоль дороги.

«Рабочая правда» следит за этой темой с 2017 года. Остановку красногорцам обещали вернуть, но воз и ныне там. Редакция направила запрос в Управление автомобильных дорог с просьбой вновь прояснить ситуацию и на днях получила ответ.

Как сказано в ответном письме, по инициативе Управления автодорог Свердловской области запланированы мероприятия по объекту со сложным названием: «Реконструкция автомобильной дороги «Подъезд к п. Красная Горка от км 44+220 автодороги Екатеринбург – Полевской (устройство автобусных остановок на 2 км, искусственного освещения и тротуаров на участке км 1 + 180 – км 2 + 320) на территории ПГО».

Указанный объект включён в распоряжение правительства Свердловской области от 25.04.2022 № 173-РП «Об утверждении перечня автомобильных дорог общего пользования регионального значения Свердловской области, в отношении которых планируется разработка проектной документации на строительство, реконструкцию и капитальный ремонт в 2022 – 2024 годах».

Фото Е. Медведевой

Здесь была остановка автобуса, но теперь он просто мчится мимо

После разработки проектной документации Управление автодорог обещает выполнить работы по реконструкции этого участка автодороги, но вот здесь небольшая, но очень важная ремарка: «с учётом финансовой возможности».

Значит ли это, что красногорцы могут надеяться на решение многолетнего вопроса с остановкой? Возможно. Как говорится, время покажет. Ждём 2024 года, который указан в распоряжении.

Новое дорожное полотно «постарело» за зиму

В Полевском вместе со снегом оттаивают дороги. И не так обидно, если асфальтовому покрытию уже несколько лет. Но в список можно внести и совсем новую – дорогу между северной и южной частями города. Отремонтированная поздней осенью (не будем здесь приводить комментарии полевчан по поводу качества и сроков ремонта), сегодня она уже покрыта выбоинами разных размеров.

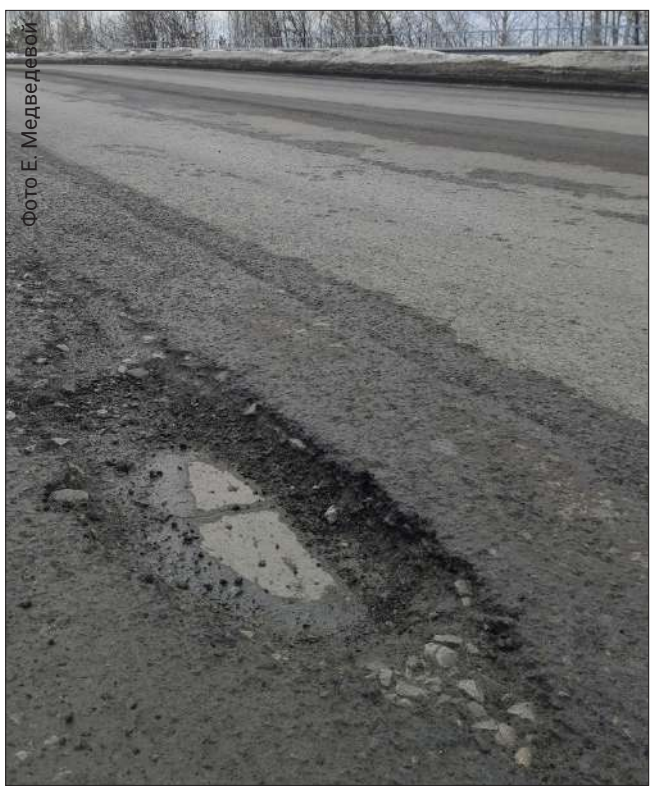
Фото Е. Медведевой

Мы насчитали более 10 дефектов (когда ещё не полностью сошёл снег с дороги) и направили официальный запрос в Управление автомобильных дорог, чтобы узнать, в чьём ведении находится дорога и кому задать вопрос о её дальнейшей судьбе.

А пока ждём ответ, читаем мнения полевчан в группе «Полевской24.рф / Рабочая правда» в соцсети «ВКонтакте»:

Иван:

– Как обычно, деньги, что называется, «отмыли», а дорогу сделали на скорую руку в последние дни. Вот и результат. Обочины через пару недель насквозь в дырах будут. На самих мостах просто ямы, в которых колёса оставить можно. И, как правило, залатают их уже летом. А до этого момента ездите как хотите. А налог исправно платите, иначе штраф!

Анна Ивану:

– Ну да, летом. Снег осенью выпадет, тогда и залатают!

Андрей:

– Так всё и будет до осени разбито, а осенью, в заморозки, на зиму сделают ямочный ремонт, деньги освоят, весной опять ямы растают – работа до бесконечности, и деньги в кармане, только надо заносить нужному человеку правильно. Внимание, конкурс! Имена этих людей в студию. Итак, начинаем, кто первый?

Инна:

– И тот, кто «выиграет» тендер в «конкурсе», будет заранее известен))

Константин:

– Невыгодно руководству хорошие дороги делать.... Осенью отремонтируют…

Весна новая, проблемы старые, нерешаемые

Накануне выхода этого номера в личные сообщения группы «Рабочей правды» «ВК» пришло два письма. Одно от жителей домов № 33 и 33а на ул.Вершинина:

Фото С. Семибратова

– Уже который год дорога, которая ведёт к нашим домам, находится просто в ужасном состоянии. Она же ведёт и к единственному кинотеатру в нашем городе, это просто позор для нашего города! – написали они

Второе – от живущих в переулке Больничном. Здесь забита ливневая канализация, и вешние воды затопили дорогу и тротуар.

Фото Н. Бусыгиной

– К домам не подойти, – пишет Наталия Бусыгина. – Это после ремонта дороги на ул. М. Горького. В прошлом году нам обещали прорыть ливнёвку, сейчас говорят, что нет денег на это…

Водосток будет, вопрос – когда?

В редакцию обратились посетители детской поликлиники северной части города. Родителям нравится обновлённый интерьер медицинского учреждения, но беспокоит отсутствие нормального водосточного жёлоба у крыльца. Весенние воды здесь свободно стекают с крыши, а к утру превращаются в опасный для посетителей лёд.

– Когда-то на фасадах некоторых домов Полевского гордо вывешивались таблички «Дом образцового быта», – возмущённо заявила одна из мам, позвонившая в редакцию. – На здании детской поликлиники хочется прибить табличку противоположного содержания. Это бережное отношение к маленьким полевчанам и их родителям? Какое там, когда буквально с первой ступеньки на тебя обрушивается ушат ледяной воды. И ладно бы вода. Завтра она превратится в лёд. Все водостоки выведены на тротуар. Падайте, люди!

Запрос об отсутствии нормального водостока редакция «Рабочей правды» направляла в адрес Полевской ЦГБ в октябре 2021 года, а затем повторно в марте 2022 года. Проблема никуда не делась. На днях редакции ответили, что материалы для замены водостоков уже закуплены, в ближайшее время работы по установке будут выполнены.

Обзор писем подготовила Оксана Жаворонкина

29 марта 2023 г.
rabochka@mail.ru | vk.com/rabochayapravda | polevskoy24.ru
РАБОЧАЯ ПРАВДА

«Сложно работать с теми, кто не готов к изменениям»

Что значит быть навигатором операционной эффективности, рассказал инженер СТЗ Сергей Хмелев

Каждое утро, приходя на своё рабочее место, инженер управления оборудования Северского трубного завода Сергей Хмелев задаёт себе один и тот же вопрос: «Что мне нужно сделать сегодня для повышения эффективности моей работы?» От ответа на этот вопрос зависит многое, в том числе, рост показателя эффективности работы нашего завода, ведь Сергей Сергеевич является также навигатором операционной эффективности Трубной металлургической компании в своём подразделении.

Использовать ресурсы эффективно

Вот уже год на предприятиях ТМК реализуется масштабная программа по управлению результативностью. Цель её – существенное увеличение по отношению к факту прошлого года одного из показателей прибыли компании. И один из инструментов достижения цели – повышение операционной эффективности – показателя того, насколько эффективно компания использует свои ресурсы.

На каждом предприятии компании открыты портфели проектов по важным направлениям деятельности – сбыт, снабжение, логистика, планирование производства и т.д.

Сергей Хмелев отвечает за закупку оборудования и материалов для всех подразделений СТЗ.

– Мы должны эффективно организовать процессы, которые позволят либо снизить затраты на приобретение оборудования, либо повысить рентабельность оборудования, либо увеличить эффективность производственных процессов в тех областях, где происходит внедрение улучшений.

Купить дешевле, не значит сэкономить

Гарантия большей прибыли при закупках – это, конечно, снижение затрат. И дело тут не только в цене приобретаемого агрегата.

Задача навигатора операционной эффективности – улучшить его совокупную стоимость владения, которая включает первоначальную цену покупки, текущие лицензионные сборы, техническое обслуживание и ремонт, а также расходы на установку, обучение персонала и последующую техническую поддержку. Эти расходы могут составлять значительную сумму в течение всего срока службы агрегата. Поэтому важно просчитать каждый шаг: транспортную составляющую, удалённость поставщика, наполненность конкурентной среды, привлечение альтернативных поставщиков, а также учесть, кто кому нужнее – поставщик заводу или наоборот, применение разных методов переговоров и т.д.

Из архива С. Хмелева

Сергей Хмелев отвечает за закупку оборудования всего производства СТЗ. Задачи высокого уровня сложности научили его чувствовать рынок и вести переговоры с самыми непростыми поставщиками

Старт пришёлся на непростое время

Опыт и знания Сергея Хмелева позволяют ему принимать действительно эффективные решения. Кстати, с начала работы проекта на СТЗ все его предложения были одобрены и приняты руководством, внедрены в работу.

Он знает, с чем имеет дело. С 2007 по 2014 год Сергей Хмелев работал мастером в Полевском техническом сервисе (сейчас – «ТМК ТехСервис»), затем прошёл хорошую школу в компании «Русагро», где научился работать с системой принципов и способов организации операционной эффективности.

– Уже на старте проекта я знал, в каком направлении нужно двигаться, – говорит он. – И хочу отметить, что стартовали мы в непростое время – начало СВО, введение санкций сильно отразились на поставках импортного оборудования и материалов. Но при всём этом поставленную цель – сэкономить 124 млн рублей – нам удалось перевыполнить. СТЗ занял первое место среди всех заводов ТМК по проекту «Нецентрализованные закупки».

Сергей Хмелев:

– С уровня ущерба в размере 89 млн рублей за пять месяцев работы программы повышения операционной эффективности мы достигли показателя 144 млн рублей.

«Мы поняли, как переиграть рынок»

– Пройдя экватор в августе 2022 года, мы чётко поняли, в каком направлении двигаться, как работать дальше. И после этого у нас пошла положительная динамика показателей эффективности. Мы поняли, куда идёт рынок, как его переигрывать, какими методами пользоваться, – продолжает Сергей Сергеевич.

С начала работы программы было проведено порядка 90 мероприятий, направленных на повышение эффекта экономии.

Для разработки мероприятий рабочие группы, в состав которых входят специалисты отдела продажи, закупки, подготовки производства и т.д., проводят совещания на производственных площадках с участием рабочего персонала, рассматриваются и учитываются предложения всех участников рабочего процесса.

Так, в живые деньги превращаются и отработанные материалы или оборудование, хранящееся в цехе, но уже списанное и не имеющее ценности для предприятия.

На него находится покупатель и заключается взаимовыгодная сделка.

Сергей Хмелев:

– В рамках проекта «Внутренняя логистика», где я также выполнял работу навигатора, было реализовано мероприятие по наполнению вагонов в ТПЦ № 1. Мы проанализировали объём наполнения вагонов готовой продукцией перед отправкой и поняли, что в этом направлении тоже есть потенциал для улучшений. Мы разработали мероприятия по улучшению статической нагрузки вагонов, подготовили регламентирующие документы, предписывающие формирование пакетов по количеству труб и т.д. И таким образом увеличили статнагрузку на вагоны, что также принесло предприятию экономический эффект.

«Важно, чтобы все участники процесса принимали изменения»

Важные шаги для достижения поставленной цели, по убеждению Сергея Хмелева, – это правильно поставленные задачи, работоспособная команда, применение инструментов бережливого производства.

– Дело в согласованности между руководителем, навигатором и всей командой предприятия, – говорит он. – Очень важно, чтобы работники подразделений принимали происходящие изменения, потому что самое сложное при введении новых организационных моментов, нового алгоритма действий, – это работать с людьми, которые не хотят ничего менять.

За три месяца этого года командой, работающей над программой улучшения операционной эффективности, уже проведено 22 мероприятия, которые дали свой экономический эффект.

На очереди – реализация новых проектов, которыми уже наполнены портфели программы на 2023 год.

Оксана Жаворонкина

ПРОКУРАТУРА РАЗЪЯСНЯЕТ

О размере зарплаты за первую половину месяца

Заработная плата выплачивается не реже чем каждые полмесяца. Конкретная дата выплаты зарплаты устанавливается правилами внутреннего трудового распорядка, коллективным договором или трудовым договором не позднее 15 календарных дней со дня окончания периода, за который она начислена (ч. 6 ст. 136 ТК РФ).

Заработная плата за первую половину месяца должна быть выплачена в установленный день с 16 по 30 (31) текущего периода, за вторую половину – с 1 по 15 число следующего месяца. При этом разрыв между выплатами на первую половину месяца и за вторую половину месяца не должен превышать 15 календарных дней (письмо Минтруда России от 12.03.2019 N14–2/ООГ-1663).

Составными частями заработной платы являются:

- вознаграждение за труд (оклад),
- компенсационные выплаты,
- стимулирующие выплаты.

Следовательно, размер заработной платы за первую половину месяца следует рассчитать пропорционально времени, фактически отработанному работником в первой половине месяца, а при расчёте следует исходить не только из размера оклада, но и принимать во внимание другие составные части зарплаты, однозначно причитающиеся ему за отработанное время (ст. 129 ТК РФ).

Работодатель обязан вести учёт времени, фактически отработанного каждым работником (ч. 4 ст. 91 ТК РФ). Табель учёта рабочего времени является первичным документом в целях начисления зарплаты, содержит сведения и о фактически отработанных часах и о неотработанном времени, подтверждает исполнение работником обязательств по трудовому договору.

При выплате заработной платы за первую половину месяца работодателю следует исходить из фактически отработанного сотрудником рабочего времени. Выплаты как за первую, так и за вторую половину месяца являются заработной платой, поэтому работодатель должен начислять районный коэффициент («уральский коэффициент»), в т.ч. и на заработную плату за первую половину месяца.

Выплата зарплаты за первую половину месяца в уменьшенном размере без учёта всех составных частей заработной платы и фактически отработанного времени будет рассматриваться как нарушение трудовых прав работников и влечёт ответственность для работодателя по ч. 6 ст. 5.27 КоАП РФ (предупреждение или наложение административного штрафа на должностных лиц в размере от 10 000 до 20 000 рублей; на лиц, осуществляющих предпринимательскую деятельность без образования юридического лица, – от 1000 до 5000 рублей; на юридических лиц – от 30 000 до 50 000 рублей).

Зимой надо сокращать расходы, а летом оздоравливать детей

Полевские депутаты ещё раз призвали к оптимизации слишком раздутой штатной численности административного персонала лагеря «Лесная сказка»

Городские депутаты на совместном заседании комитета по экономике и бюджету и комитета по социальной политике обсудили вопросы летней оздоровительной кампании, а также оптимизацию расходов в одной из муниципальных организаций, что за неё ответственна.

44 млн рублей на оздоровление детей

По сообщению исполняющей обязанности заместителя главы администрации города **Елены Мохначёвой**, на летнюю оздоровительную кампанию будет направлено более 44 млн рублей. Большую часть средств выделит областной бюджет – 39 млн рублей, вклад города составит 5 млн рублей. В Полевском вопросами организации отдыха юных полевчан занимаются два органа местного самоуправления – Управление культурой и Управление образованием.

Часть путёвок будет бесплатной

В основной массе родители оплачивают 20 % от стоимости путёвки. Остальную часть финансирует государство. Но в этом году есть ряд положительных изменений. Зам. начальника Управления образованием ПГО **Галина Шакирова** отметила, что по программе «Поезд здоровья» в прошлом году родители оплачивали проезд, в этом году отдых на Черноморском побережье для детей будет полностью за счёт государства. Первоочередное право на получение путёвок по этой программе будет у детей участников специальной военной операции. Но здесь тоже есть ограничение – ребёнку должно быть от 11 до 18 лет и он должен быть здоров.

Есть и нововведения в лагере дневного пребывания «Юность». Как рассказала директор ЦРТ им. Н.Е. Бобровой **Татьяна Аникиева**, лагерь особо востребован летом и всегда есть желающие приобрести путёвку. Но из-за законодательных ограничений не все школы могут принимать детей (это связано с проведением ЕГЭ) либо принимать большее количество детей. Весенняя смена в лагере уже началась, продлится она пять дней. Осенью площадки «Юности» откроются только при образовательных учреждениях, где есть центры «Точка роста» – в школах Косого Брода, Полдневой, Зюзельского и Ст.-Полевского.

Из девяти ставок две сократят, останется восемь?

На предыдущих заседаниях думских комитетов депутаты рекомендовали главе города провести мероприятия по оптимизации расходов лагеря «Лесная сказка». Касалось это только сокращения расходов на фонд оплаты труда административно-управленческого персонала в зимний период, когда объём работы резко сокращается.

Фото из архива «РП»

Управление культурой города, в чьём ведомстве находится лагерь «Лесная сказка», представило депутатам вариант оптимизации: специалисты предлагают исключить с 3 апреля ставки завхоза и делопроизводителя, но ввести в штатное расписание с 1 мая по 1 сентября по полставки указанных должностей.

Зам. начальника Управления культурой города **Елена Франк** рассказала, что в перечне должностей муниципального учреждения 31 штатная единица, девять из них – административно-управленческий персонал: директор, зам. директора, главный бухгалтер, бухгалтер, инспектор по кадрам, юрист, программист, завхоз, делопроизводитель. Проанализировав работу, специалисты Управления культурой пришли к выводу, что в зимний период работу завхоза сможет взять на себя заместитель директора, а функционал делопроизводителя – инспектор по кадрам. Также Елена Франк представила данные о полученной в течение 2022 года экономии.

– За счёт полученной экономии по ФОТ закуплен уголь для котельной на 167 тысяч рублей, приобретены двери с терморазрывом для корпуса № 3 на 84 тысячи рублей, шкафы на 52 тысячи рублей, противопожарные двери на 29 тысяч рублей, ведётся обслуживание системы пожарной сигнализации,– отметила Елена Николаевна. – Силами рабочих по комплексному обслуживанию зданий и уборщиков территорий проводится косметический ремонт корпусов, клуба, административного и хозяйственного корпусов. Это также даёт приличную экономию.

Оптимизация или повышение эффективности?

Заслушав директора лагеря **Ольгу Чудинову**, депутаты **Игорь Катков** и **Юлия Трушкова** подметили пересечение функционала и минимальную нагрузку по некоторым штатным единицам, чью работу вполне может выполнять любой из сотрудников. Депутат **Елена Соснина** заметила, что среди депутатов большинство занимают руководящие должности и понимают, что для такого объёма работы в зимний период штат управления слишком велик.

Депутаты остались недовольны предлагаемым вариантом оптимизации. Они уверены, что можно перераспределить обязанности среди сотрудников так, чтобы снизить неоправданную нагрузку на городской бюджет. Депутат **Людмила Боронина** предложила задуматься над вариантом централизации работы таких сотрудников, как юрист и программист, которые могли бы работать на несколько учреждений культуры. Другой вариант решения проблемы – работать эффективнее в зимний период и увеличивать за счёт проведения мероприятий посещаемость лагеря. Учреждение может принимать ежедневно до 160 человек. По представленной информации, лагерь за зимний период посетило чуть более 300 человек.

Председатель Думы ПГО **Дмитрий Коробейников** предложил депутатам самим погрузиться в деятельность лагеря «Лесная сказка». Для этого создать рабочую группу, которая совместно со специалистами Управления культурой и самого лагеря будет рассматривать вопросы оптимизации расходов на административно-управленческий персонал. Как только рабочая группа закончит работу, её результат будет представлен на комитет по экономике и бюджету для принятия решений и направления рекомендаций главе города.

Четверо депутатов – Игорь Катков, **Леонид Серебренников, Сергей Вайц** и **Иван Попов** – высказали желание войти в рабочую группу.

Елена Медведева

Летний отдых в цифрах:

1364 ребёнка – загородные оздоровительные лагеря,

1650 детей – лагерь дневного пребывания «Юность»,

260 детей – санаторно-оздоровительные организации,

188 детей от 14 до 18 лет – трудоустройство в центр «Феникс»,

80 детей – лагерь на Черноморском побережье по программе «Поезд здоровья».

Апрельские встречи с депутатами

По просьбам читателей публикуем график приёма депутатов

5 АПРЕЛЯ. ПРИЁМ С 17:00 ДО 18:00

ОКРУГ № 2
Кто принимает?
А.А. Немешаев, С.А. Вайц.
Где принимает?
Северная часть: администрация ПГО, ул. Свердлова, 19, конференц-зал.

ОКРУГ № 7
Кто принимает?
М.А. Торопов, Ю.С. Трушкова.
Где принимает?
Южная часть: библиотека им. А.А. Азовского, ул. Володарского, 57.

12 АПРЕЛЯ. ПРИЁМ С 17:00 ДО 18:00

ОКРУГ № 3
Кто принимает?
П.С. Колобков, А.В. Кондратов.
Где принимает?
Северная часть: администрация ПГО, ул. Свердлова, 19, конференц-зал.

ОКРУГ № 9
Кто принимает?
Л.М. Боронина, И.С. Катков
Где принимает?
Южная часть: библиотека им. А.А. Азовского, ул. Володарского, 57.

ОКРУГ № 10
Кто принимает?
С.М. Бабина, К.С. Константинов.
Где принимает?
Администрация с. Мраморского.

19 АПРЕЛЯ. ПРИЁМ С 17:00 ДО 18:00

ОКРУГ № 4
Кто принимает?
Д.П. Коробейников, Е.Ю. Погребняк.
Где принимает?
Северная часть: администрация ПГО, ул. Свердлова, 19, конференц-зал.

ОКРУГ № 8
Кто принимает?
И.А. Кулбаев, Е.Н. Соснина.
Где принимает?
Южная часть: библиотека им. А.А. Азовского, ул. Володарского, 57.

26 АПРЕЛЯ. ПРИЁМ С 17:00 ДО 18:00

ОКРУГ № 5
Кто принимает?
М.Н. Шмелев, Л.С. Серебренников.
Где принимает?
Северная часть: администрация ПГО, ул. Свердлова, 19, конференц-зал.

Только воспитание трезвости может остановить алкогеноцид

И чтобы развернуть ситуацию на 180 градусов, нужно менять подход к проблеме алкоголизации – убеждены участники круглого стола, прошедшего в Полевском

«Территория трезвости: проблемы и перспективы Полевского городского округа и городского округа Дегтярск» – круглый стол на эту тему состоялся в администрации города. Заместитель управляющего администрацией Западного управленческого округа **Александр Ковалёв** отметил, что тема обсуждается на самом высоком уровне и назвал её вторым фронтом.

– Нам необходимо объединиться на уровне города и создать местные советы общественно-государственного движения «Попечительство о народной трезвости» из представителей власти, духовенства и инициативных граждан, которые будут прорабатывать план воспитания здорового во всех смыслах общества, – сказал Александр Владимирович.

Нет поддержки работодателей

Исполняющая обязанности заместителя главы администрации ПГО **Елена Мохначёва**, рассказывая о ситуации в Полевском, обратила внимание на сложность работы с трудоспособным населением. Не все работодатели готовы выделять время для проведения бесед.

– Чтобы организовать профилактику алкоголизма и наркомании в рабочих коллективах, принято решение направить информацию в прокуратуру Полевского с указанием тех предприятий, что не проводят профилактику на рабочих местах либо отказываются или не реагируют на предлагаемую помощь, – добавила Елена Витальевна. – Администрация города сотрудничает с инновационно-культурным центром в рамках приобретения видеороликов профилактической направленности, с организацией «Урал без наркотиков» и полевской психиатрической больницей. Достигнуты договоренности с МВД о выездах специалистов в образовательные организации с разъяснительными информационными материалами. Разработан межведомственный план мероприятий по снижению смертности детей от внешних немедицинских причин. Ведётся индивидуальная профилактическая работа с детьми, замеченными в употреблении алкоголя, и их родителями.

Алкоголь слишком доступен

Борьбу с пьянством и наркоманией ведут и общины верующих. Как отмечает отец **Сергий Рыбчак**, проблема алкогольной и наркотической зависимостей прежде всего связана с нарушением духовно-нравственного состояния человека. При православных приходах существуют общества трезвения, каждый священник проводит беседы на эти темы и совершает соответствующие молитвы.

Сколько «выпало в осадок»?
(жертвы алкоголя и наркотиков в 2022 г.)

- поставлены на учёт с пагубным употреблением наркотических средств
- поставлен на учёт в полевской психиатрической больнице с наркотической зависимостью
- взяты на учёт с пагубным употреблением алкоголя
- поставлены на учёт в полевской психиатрической больнице с синдромом алкогольной зависимости
- острое отравление наркотическими веществами (12 – летальный исход)
- острое отравление алкоголем (6 – летальный исход)
- обратились в Полевскую ЦГБ с алкогольным отравлением

Алкоголь: доступная среда. «Север»

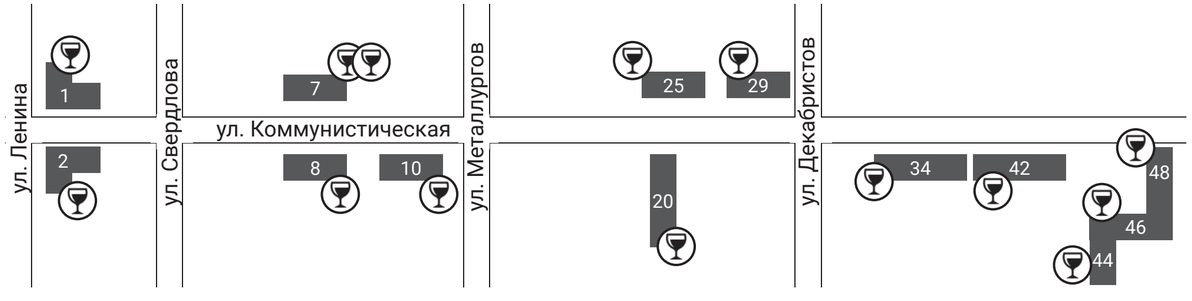

А это выгоревшая от солнца вывеска детской библиотеки

– 22 года у нас работает реабилитационный центр «Подвижник», в котором реабилитацию проходят люди от 15 до 70 лет. У нас есть определённый опыт реабилитации, но в последнее время наркозависимость изменилась. Она перешла из органической в синтетическую. Синтетические наркоманы очень тяжело поддаются реабилитации и возвращению в социум. Легче всего реабилитировать алкоголиков. Но это самая неблагодарная деятельность. Продажа алкоголя не имеет запрета на государственном уровне. И любой алкоголик после годовой успешной реабилитации выходит и на каждом шагу может употребить на совершенно законном основании алкоголь. Рецидив происходит в лучшем случае через месяц. У наркоманов этот процесс может продлиться до полугода. Поэтому пока всё есть в доступе, мы не сможем победить зависимость. Но я считаю, что на самом деле реабилитация – это штучный продукт, главный упор должен быть на профилактике, – сказал отец **Сергий**.

За трезвостью в село идут деньги

Начальник отдела организации первичной медицинской помощи областного минздрава **Игорь Петрунин** привёл данные по общей и первичной заболеваемости. По итогам 2022 года Западный управленческий округ имеет показатели ниже среднеобластных значений. Но, по его словам, не стоит расслабляться, ведь цифры имеют свойство меняться.

Ключевой момент в системе профилактики – расположение точек продажи алкоголя. 81% респондентов (из 4000 свердловчан) отметил, что алкоголь находится в шаговой доступности. Плюс агрессивный маркетинг. А среди причин потребления алкоголя 53% свердловчан указывают расслабление и снятие стресса. С учётом повышения уровня социальной тревожности этот процент будет расти.

Чтобы изменить ситуацию, министерство здравоохранения Свердловской области с 2015 года проводит конкурс «Здоровое село – территория трезвости». В 2023 году на конкурс заявилось 48 участников из всех управленческих округов. Они проводят различные мероприятия, победитель конкурса получает денежный приз. Благодаря этому областному конкурсу было проведено 17 дней трезвости, более 100 волонтёрских акций, более 1000 спортивных и культурных мероприятий, созданы новые отделения попечительств о народной трезвости. Выигранные средства направляются на развитие села – установку детских площадок и стадионов, ремонт домов культуры и т. д.

13 алкоточек на ул. Карла Маркса

14 алкоточек на ул. Коммунистической (до Зелёного Бора)

Чем больше реабилитируем, тем больше проблем

Руководитель отдела по утверждению трезвости и профилактике зависимостей Екатеринбургской митрополии, протоиерей **Игорь Бачинин** считает, что алкоголизация населения – это геноцид. Он привёл исследование социальных групп и получилось, что людей, не употребляющих алкоголь, 39%, а с ярко выраженной зависимостью всего лишь 2–4%.

– Когда мы характеризуем ситуацию с душевым потреблением алкоголя, мы говорим не про алкоголиков. Потому что у них биологические ресурсы разрушены и для опьянения им не требуется много алкоголя. Самая масштабная группа – третья. Она занимает 57–59% жителей, которые считают нормальным умеренное потребление алкоголя и не считают, что они зависимы, – отмечает он.

Протоиерей видит решение проблемы в смене методологии.

– Мы боремся с одной зависимостью – появляется другая. И процесс напоминает сказку о Царевиче и Горыныче, когда на месте отрубленной головы у Горыныча появляется три и далее по нарастающей. И тут так же: чем больше реабилитируем и профилактируем, тем больше создаём проблем. Мы стали заложниками этой методологии. Но тут приходит на ум другая сказка, про Кощея Бессмертного – чтобы убить его, надо сломать иглу. Если мы будем заниматься воспитанием трезвости, мы сможем победить все зависимости. И здесь трезвость не физиологическая характеристика, которая описывает количество алкоголя в крови, это христианская добродетель. Ведь как говорил Иоанн Златоуст, лишаться трезвости можно не только от вина, можно пьянеть от гнева, похоти, чревоугодия. Трезвость помогает распознавать человеку добро и зло. Мы утратили это. Трезвость позволяет сохранять себя в свободе и радости. Трезвость для тела – это воздержание, для ума и души – здравомыслие, для человеческого духа – трезвение.

Образ жизни меняется, когда у человека появляются жизненные смыслы, когда у человека появляются ценности. И как раз русская православная церковь даёт это мировоззрение. Нужны ещё цели жизни. Ведь устойчивость личности определяет её целеполагание. Чем выше целеполагание, тем устойчивее личность. Нам необходимо формировать духовно-нравственную среду. Как говорится, «с преподобными преподобным будешь, со строптивыми – развратишься».

Комментарий

Елена Милютина, психолог:

– В народе говорят: встречают по одёжке. А приезжая в незнакомый город, люди оценивают его по вывескам. Какие вывески – таков и местный интерес, такие и люди тут живут. Я не раз сталкивалась с тем, что люди, приезжая в наш город, спрашивают: «У вас что, политика на то, чтобы народ споить?» В глаза бросается, что на главной улице нашего города почти на каждом шагу можно увидеть вывеску питейного магазина.

Современные рекламщики хорошо знают психологию людей, их болевые точки и отлично умеют пользоваться приёмами манипулирования. Очень грамотно, с точки зрения психологии манипулирования, выстраивается баннерная реклама.

Яркие вывески привлекают и удерживают внимание человека, цвета в баннерах и вывесках создают у потенциальных покупателей нужное продавцу настроение, даже шрифт и расположение слов имеет значение.

Всех нас очень хорошо изучили и измерили, для того, чтобы мы как можно меньше думали, как можно чаще шли на поводу импульса, приятной ассоциации, которую вызвала реклама, становились рабами хорошо продвинутой чужой идеи.

Огромное количество питейных заведений – это беда маленьких городов. А ведь это и воспитание тоже, пример для подражания подрастающему поколению. Многим детям уже в радость ходить в магазины, где продают алкоголь – они чувствуют себя взрослыми.

Алкоголь: доступная среда. «Юг»

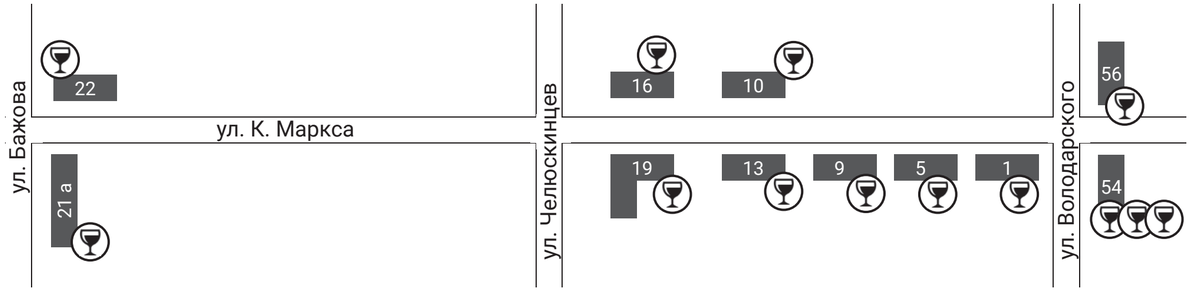

От редакции

Если город не в состоянии направить на борьбу с алкомаркетами административный ресурс, то он должен противопоставить этому напору красивую и яркую социальную рекламу. Не о вреде алкоголя, наркотиков и курения. А о здоровом образе жизни, о семейных ценностях, о правильных радостях жизни. «Кто хочет исполнить свой долг относительно детей, тот должен начать воспитание с самого себя», – писал русский педагог Алексей Острогорский. Если дети (хотя и взрослые тоже) воспитываются на примерах, то тогда какой пример подают им наши улицы? А на улице Коммунистической редакция нашла один-единственный пример визуализации здорового образа жизни – у Дворца спорта СТЗ.

Разворот подготовила Елена Медведева

Поздравляем наших мартовских именинников:
почётного металлурга
Василия Ивановича Викулова

юбиляров
Татьяну Александровну Евсееву
Евгения Михайловича Кожевникова
Валентину Михайловну Майер
Владимира Ивановича Мелинга
Екатерину Ивановну Кипину
Любовь Станиславовну Суслову
Надежду Николаевну Смирнову
Ильдалию Хакимовну Абзалову
Валерия Анатольевича Балина
Вячеслава Александровича Дербышева
Тамару Спиридоновну Черненко
Таузина Фатхибаянвича Нафикова
Валентину Николаевну Зязину
Амалию Семёновну Брагину

Дней счастливых и здоровья,
Самых радостных минут.
Пусть тревоги и печали,
Навсегда от вас уйдут!

Совет ветеранов СТЗ

Поздравляем с днём рождения
наших мартовских юбиляров
Валентину Ивановну Прокопьеву
Марию Андреевну Попову
Евдокию Терентьевну Смольникову
Рафаила Шайдулловича Сулейманова
Евдокию Павловну Сырейщикову
Александра Геннадьевича Тяпкина
Тамару Анатольевну Телицину

Поздравляем с юбилеем,
Желаем счастья, долгих лет,
Удачи, радости, веселья,
Новых свершений и побед!

Пусть будет жизнь ваша прекрасна,
Чудес, гармонии полна.
Пускай погода будет ясной,
В душе всегда живёт весна!

С уважением, администрация
и совет ветеранов с. Полдневая

На этой неделе отмечают свои дни рождения наши читатели:
Владимир Анатольевич Охлупин
Татьяна Михайловна Здобяхина
Лидия Ивановна Максимова
Надежда Евтифеевна Неволина
Марина Павловна Бубликова
Зинаида Алексеевна Степченко
Вячеслав Васильевич Ольков
Виктор Михайлович Татаринцев
Наталья Ивановна Овсянникова
Любовь Владимировна Оберюхтина
Анна Александровна Петерсон
Нина Васильевна Рытченкова
Елена Александровна Ахматова
Виталий Александрович Ржаников
Людмила Викторовна Сапегина
Лидия Ивановна Корлыханова
Татьяна Андреевна Скоморохова
Олег Рудольфович Полепишин
Андрей Анатольевич Григорьев
Эльвира Александровна Могильникова
Елена Анатольевна Киселева
Диана Фидусовна Измоденова
Зоя Геннадьевна Рябухина
Роман Владимирович Колпащиков
Владимир Сергеевич Ануфриев
Галина Фёдоровна Андреева
Людмила Петровна Кулаева
Владимир Иванович Анисимов
Нина Ивановна Топорова
Тамара Алексеевна Талашманова

С любовью, ваша «Рабочая правда»

Спасибо, Любушка, за всё!

В редакцию робко зашёл мужчина и просто подал конверт: – О моей жене написал. Как смог. Хочу как-то порадовать.

Мы публикуем признание в любви в день юбилея Любови Оберюхтиной.

«Я благодарен Богу, судьбе за то, что когда-то на свет появился человек, который стал опорой, стержнем в моей судьбе. Какой пустой, бессмысленной, неинтересной была моя жизнь, пока я не встретил Любушку. После встречи с ней моя жизнь превратилась в вечный двигатель: я любовался, глядя, как она спит, ходит, шутит, смеётся. Сгорал от ревности, наблюдая, как она танцует с кем-то (мы ходили на танцы тогда) или когда кто-то с ней разговаривал и трогал за руку. Она всегда пела песни весёлые и меня просила петь. Подбирал под песню, которую она хотела петь, аккорды сам или вместе с нею.

Дарил ей бижутерию, колечки, серьги, видя, как она им рада. А радоваться моя жёнушка умеет всему: любому цветку, любому флакончику духов. Во всём видит красивое. Любит звуки дождя, часов, воды, льющейся тонкой струйкой в кружечку…

А моё настроение чувствует за версту. И мысли читает. Вот посмотрит на меня и может сказать, о чём я думаю или что тревожит меня. Мимо не пройдёт, если где-то видит, что нужна помощь – птице, ребёнку, бабушке, любому человеку. В автобусе, в поезде, в машине – везде, где она – радость, смех, забота.

Ну как без неё? Да никак! Невозможно!

Очень любила своих сыновей! Они были её гордостью. Три сына, три защитника. Любили мамочку, не было ни одного праздника, чтобы они не дарили то, о чём она мечтала.

Нам пришлось вместе пережить непосильное горе: не стало двоих сыновей, внуков, родителей. Казалось бы, рухнул мир, пустота, душевная ноющая боль. Но жизнь берёт своё. Есть ведь старший сын! Кто бы мог подумать, что в таком хрупком человеке такая огромная сила. Жизнь Любушку ломает, а она, как росток, приподнимается, выпрямляется. Знает, что нужно жить ради мужа и сына.

Какая нужна сила, чтобы быть сильной женщиной? Её находит в песне. Поёт моя Любушка – голубушка давно. До нашей встречи пела в «Красной гвоздике», затем в «Играй, гармони». В песнях – её боль, её радость, её жизнь. Вместе с сыном Сергеем мы первые её слушатели. Я и не мыслю даже, как можно жить без неё. Я её люблю чистой любовью. Будь только рядом всегда, моя голубушка!

Дома всегда на столе пироги, блины, вкусные кушанья готовит отменно! Уют в своём гнездышке любит – этого не отнять, везде всё на своём месте.

В моей судьбе она самый главный человек. Совсем непросто любить человека, который отдаёт себя работе, пению, съёмкам в фильме, репетициям спектакля, пению в народном хоре «Прялица» (она ещё и солистка).

Хочу пожелать любимой своей, родной Любавушке неувядающей молодости, оставаться всегда с яркой улыбкой, нежным прикосновением, пусть не знает боли ни телесной, ни душевной».

Муж

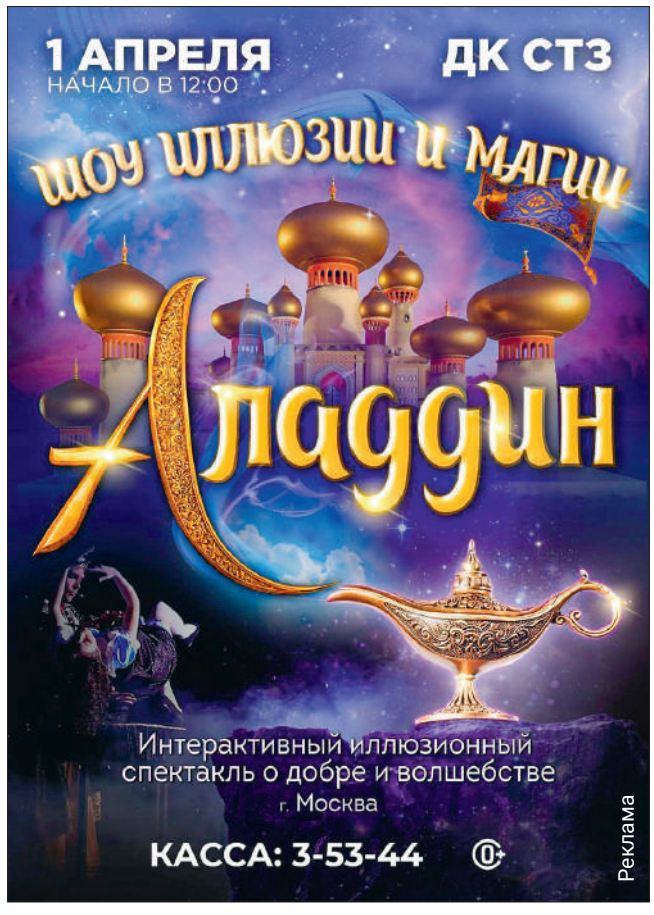

Поздравьте своих близких
Частное поздравление без фотографии – **100 руб.,** с фотографией – **200 руб.**
Поздравьте своих коллег
Поздравления от коллективов СТЗ и общественных организаций публикуются бесплатно.
Звоните: **3-57-74**
Реклама

Поздравьте со знаменательным событием своих родных и близких!
Закажите музыкальное поздравление на «11 канале»
Наш адрес: **ул. Вершинина, 10** (НИЦ СТЗ), офис 215.
Телефон: **3-25-35, 8-904-386-34-84**
Реклама

Первый

5.00 «Доброе утро»
9.00 Новости
9.05 «АнтиФейк» (16+)
9.40 «Жить здорово!» (16+)
10.30, 11.30 Х/ф «Гори, гори, моя звезда» (0+)
11.00 Новости
12.45 Информационный канал
14.00 Новости
14.15 Информационный канал
17.00 Новости
17.15 «Мужское / Женское» (16+)
18.05 Информационный канал
20.00 «Куклы наследника Тутти»
21.00 «Время»
21.45 Т/с «Шпион» (16+)
22.45 Информационный канал
00.25 Т/с «Почка» (18+)
00.55 «На футболе с Денисом Казанским»
01.25 ПОДКАСТ.ЛАБ «Гори огнем» (16+)
02.05 ПОДКАСТ.ЛАБ «Обязательно к прочтению» (16+)

Россия-1

5.00 «Утро России»
9.00 Вести. Местное время
9.30 «Утро России»
9.55 «О самом главном». Ток-шоу (12+)
11.00 Вести
11.30 «60 минут». Ток-шоу (12+)
14.00 Вести
14.30 Вести. Местное время
14.55 «Кто против?» Ток-шоу (12+)
16.00 Вести
16.30 «Малахов» (16+)
17.30 «60 минут». Ток-шоу (12+)
20.00 Вести
21.05 Вести. Местное время
21.20 Т/с «Заполярный вальс»
23.25 «Вечер с Владимиром Соловьёвым» (12+)
02.05 Т/с «Дуэт по праву» (12+)
03.55 Т/с «Пыльная работа» (16+)

НТВ

4.55 Т/с «ПОБЕДИТЕЛИ» (16+)
6.30 «УТРО. САМОЕ ЛУЧШЕЕ» (16+)
8.00 «СЕГОДНЯ»
8.25 Т/с «МОРСКИЕ ДЬЯВОЛЫ» (16+)
10.00 «СЕГОДНЯ»
10.35 Т/с «МОРСКИЕ ДЬЯВОЛЫ» (16+)
13.00 «СЕГОДНЯ»
13.25 «ЧРЕЗВЫЧАЙНОЕ ПРОИСШЕСТВИЕ»
14.00 «МЕСТО ВСТРЕЧИ» (16+)
16.00 «СЕГОДНЯ»
16.45 «ЗА ГРАНЬЮ» (16+)
17.50 «ДНК» (16+)
19.00 «СЕГОДНЯ»
20.00 Т/с «СТРАЖНИК» (16+)
22.15 Т/с «НЕВСКИЙ. ОХОТА НА АРХИТЕКТОРА» (16+)
23.35 «СЕГОДНЯ»
00.00 Т/с «НЕВСКИЙ. ОХОТА НА АРХИТЕКТОРА» (16+)
00.45 Т/с «УГРО» (16+)

ТВЦ

06.00 «Настроение»
08.15 Большое кино (12+)
08.50 Т/с «Женская версия»
10.45, 18.10, 00.30 «Петровка, 38»
10.55 «Городское собрание» (12+)
11.30, 14.30, 17.50, 22.00, 00.00 События
11.50 Т/с «Что делает твоя жена?»
13.40 «Мой герой. Пётр Налич»
14.50 Город новостей
15.00, 03.10 Т/с «Сельский детектив»
16.55 «Прощание. Михаил Жванецкий» (16+)
18.25 Т/с «Провинциальный детектив»
22.40 «Образование новой реальности» (16+)
23.10 «Знак качества» (16+)
00.45 Д/ф «Следствие ведет КГБ. Красная помада»
01.25 Д/ф «Светлана Аллилуева. Дочь за отца»
02.05 Д/ф «Смерть Ленина. Настоящее «Дело врачей»

Рен ТВ

06.00 «С бодрым утром!» (16+)
08.30, 12.30, 16.30, 19.30, 23.00 Новости (16+)
09.00 «Военная тайна с Игорем Прокопенко»
11.00 «Как устроен мир с Тимофеем Баженовым»
12.00, 16.00, 19.00 «Информационная программа 112» (16+)
13.00 «Загадки человечества с Олегом Шишкиным» (16+)
14.00 «Невероятно интересные истории» (16+)
15.00 «Засекреченные списки»
17.00, 02.55 «Тайны Чапман»
18.00, 02.10 «Самые шокирующие гипотезы» (16+)
20.00 Х/ф «ДОКТОР СТРЭНДЖ»
22.05 «Водить по-русски» (16+)
23.30 Документальный спецпроект (16+)
00.30 Х/ф «ЗВЕЗДНЫЙ РУБЕЖ»

Звезда

4.00 Т/с «СИНДРОМ ШАХМАТИСТА» (16+)
07.00 «Сегодня утром» (12+)
09.00, 13.00, 18.00, 21.00 Новости дня (16+)
09.20, 01.05 Х/ф «ДЕЛО РУМЯНЦЕВА»
11.30 Д/ф «Бессмертный полк. Слово о фронтовых артистах»
13.25, 17.05, 03.35 Т/с «БЕЛЫЕ ВОЛКИ»
17.00 Военные новости (16+)
18.20 «Специальный репортаж» (16+)
18.55 Д/с «Бог войны. История русской артиллерии»
19.40 «Загадки века» (12+)
21.15 «Открытый эфир» (16+)
22.55 «Между тем» (12+)
23.25 Х/ф «ДОЖИТЬ ДО РАССВЕТА»
02.45 Д/ф «Маресьев: продолжение легенды»

ТНТ

4.10 «Студия Союз» (16+)
5.40 «Открытый микрофон» (16+)
6.30 «Однажды в России» (16+)
9.00 «САШАТАНЯ» (16+)
15.25 «Новые Звёзды в Африке» (16+)
17.30 Т/с «КАФЕ «КУБА» (16+)
21.00 Т/с «СЕМЬЯ - 2» (16+)
22.00 «Женский стендап» (16+)
23.00 «Конфетка» (16+)
01.00 «Такое кино!» (16+)
01.30 «Импровизация» (16+)
03.30 «Студия «Союз» (16+)

СТС

4.50 6 КАДРОВ (16+)
5.00 МУЛЬТФИЛЬМЫ (0+)
5.50 ЕРАЛАШ (0+)
7.00 М/с «ЛУНТИК» (0+)
8.00 УРАЛЬСКИЕ ПЕЛЬМЕНИ. СМЕХВООК (16+)
8.05 ШОУ «УРАЛЬСКИХ ПЕЛЬМЕНЕЙ» (16+)
9.35 Х/ф «ЛЁД» (12+)
11.55 СУПЕРНИНДЗЯ. ФИНАЛИСТЫ (16+)
12.55 Т/с «МОЯ МАМА - ШПИОН»
20.00 Экстремальное шоу «СУПЕРНИНДЗЯ» (16+)
22.20 БОЛЬШОЙ ПОБЕГ (16+)
23.45 «КИНО В ДЕТАЛЯХ» (18+)
00.45 Юмористическое шоу «СУПЕРЛИГА» (16+)
02.05 Т/с «ДВА ОТЦА И ДВА СЫНА» (16+)

Пятый

5.00 «Известия» (16+)
5.25 Т/с «Чужой район - 1» (16+)
8.55 «Знание - сила» (0+)
9.00 «Известия» (16+)
9.30 Т/с «Чужой район - 1» (16+)
13.00 «Известия» (16+)
13.30 Т/с «Учитель в законе. Продолжение» (16+)
17.30 «Известия» (16+)
18.00 Т/с «Учитель в законе. Возвращение» (16+)
19.50 Т/с «След» (16+)
22.25 Т/с «Свои» (16+)
00.00 «Известия. Итоговый выпуск» (16+)
00.30 Т/с «След» (16+)
03.45 Т/с «Посредник» (16+)

ОТВ

06.00, 12.30, 18.30, 20.30, 00.30, 01.40, 02.50 «Все говорят об этом» (16+)
06.30, 08.30, 13.00, 15.00, 19.00, 21.00, 23.10, 00.00 Новости ТАУ 9 1/2 (16+)
07.25 Патрульный участок. Интервью (16+)
07.45 ПАРЛАМЕНТСКОЕ ВРЕМЯ
07.55, 09.55, 13.55, 15.55, 17.55, 19.55, 21.55, 23.55 Погода
08.00, 10.00, 18.00, 22.00 ИЗВЕСТИЯ (16+)
09.25 Новости ТМК (12+)
09.35 Прокуратура на страже закона (16+)
10.30 Х/ф «С чистого листа»
12.25, 17.50 Патрульный участок
14.00 Итоги недели
14.30, 23.00, 01.00, 02.10, 03.20 События Акцент (16+)
14.40 О личном и наличном (12+)
16.00 Т/с «Вспоминая тебя»
20.00, 22.30, 01.10, 02.20, 03.30 СОБЫТИЯ (16+)
00.20 Utravel рекомендует (12+)

Домашний

4.00 Мелодрама «ИСЧЕЗНУВШАЯ» (16+)
5.35 «6 кадров» (16+)
5.40 Предсказания 2023 (16+)
6.30 «По делам несовершеннолетних»
8.20 «Давай разведёмся!» (16+)
9.20 «Тест на отцовство» (16+)
11.35 «Понять. Простить» (16+)
12.40 «Порча» (16+)
13.10 «Знахарка» (16+)
13.45 «Верну любимого» (16+)
14.15 «Голоса ушедших душ»
14.50 Мелодрама «ДЕВИЧИЙ ЛЕС» (16+)
19.00 Мелодрама «НАСЛЕДСТВО» (16+)
23.05 Т/с «ПАРФЮМЕРША» (16+)
02.20 «Порча» (16+)

ТВ-3

6.00 «Утренние гадания» (16+)
6.15 Мультфильмы (0+)
9.15 «Утренние гадания» (16+)
9.30 «Слепая» (16+)
11.15 «Знаки судьбы» (16+)
12.20 «Мистические истории»
13.30 «Охотники за привидениями» (16+)
14.00 «Гадалка» (16+)
16.15 Т/с «Любовная магия» (16+)
16.50 «Слепая» (16+)
20.00 Т/с «ТРИГГЕР» (16+)
22.15 Т/с «ГОГОЛЬ» (16+)
23.15 Х/ф «ПРОКЛЯТИЕ АННАБЕЛЬ: ЗАРОЖДЕНИЕ ЗЛА» (18+)
01.30 Х/ф «ПОБОЧНЫЙ ЭФФЕКТ» (16+)
03.00 Т/с «КУКЛЫ КОЛДУНА»

11 канал

06.00, 07.00, 08.00, 12.00, 13.00, 14.00, 18.00, 19.00, 20.00, 21.00, 22.00, 23.00 Новости 11 канала (0+)
06.20, 07.20, 08.20, 12.20, 13.20, 14.20 Авторские проекты (12+)
06.35, 07.35, 08.35, 12.35, 13.35, 14.35, 18.35, 19.35, 20.35, 21.35, 22.35, 23.35 Поздравительная программа (6+)
06.45, 07.45, 08.45, 12.45, 13.45, 14.45, 18.45, 19.45, 20.45, 21.45, 22.45, 23.45 Время выгодных предложений, реклама, гороскоп (6+)
18.20, 19.20, 20.20, 21.20, 22.20, 23.20 «Собрание редкостей» (6+)

Внимание

Редакция газеты не несёт ответственности за изменения в ТВ-программе

ОТР

06.00, 14.15 «Преодоление». Александр Яковлев (12+)
06.45 М/ф «Мартынко»
06.55 Х/ф «Полёты во сне и наяву»
08.30, 12.10 «Календарь» (12+)
09.00, 17.10 Т/с «Двойная сплошная», 9 с.
10.00, 10.30, 11.00, 11.30, 12.00, 15.00, 16.00, 17.00, 21.00 Новости
10.05, 10.35, 11.05, 11.35 ОТРажение-1
12.40 Х/ф «Двойной обгон»
14.05 «Новости Совета Федерации» (12+)
15.10, 16.05 ОТРажение-2
18.00, 01.05 Д/ф «Исследуя искусство»
19.00 Х/ф «Щит и меч», 1 с.
20.25 Д/ф «Книжные аллеи. Адреса и строки»
21.20 ОТРажение-3
23.00 Т/с «Берёзка», 1 с.
23.55 «Очень личное с Виктором Лошаком» (12+)
00.35 «Потомки». Курчатов. Анатомия атома (12+)
02.00 ОТРажение. Главное (12+)

Культура

6.30 Докум. фильмы
8.50 «Кто есть кто?». Телеспектакль
10.00 НОВОСТИ КУЛЬТУРЫ
10.15 «Наблюдатель»
11.10 XX ВЕК
11.50 РОМАН В КАМНЕ
12.20 ЛИНИЯ ЖИЗНИ
13.20 Х/ф «Щит и меч». Фильм 1-й
14.45 «Забытое ремесло»
15.00 НОВОСТИ. ПОДРОБНО. АРТ
15.15 «Агора». Ток-шоу
16.35 К 150-ЛЕТИЮ СО ДНЯ РОЖДЕНИЯ СЕРГЕЯ РАХМАНИНОВА
18.10 РОМАН В КАМНЕ
18.40 Докум. фильм
19.30 НОВОСТИ КУЛЬТУРЫ
19.45 ГЛАВНАЯ РОЛЬ
20.05 «Правила жизни»
20.35 ЛИНИЯ ЖИЗНИ
21.30 «Сати. Нескучная классика...»
22.10 Х/ф «Щит и меч». Фильм 1-й
23.45 НОВОСТИ КУЛЬТУРЫ
00.05 Докум. фильм
01.00 Х/ф «Что касается Генри»
02.45 «Забытое ремесло»

МАТЧ ТВ

06.00 Футбол. Чемпионат Германии. «Лейпциг» - «Майнц» (0+)
08.00, 16.25 «Спортивный век»
08.30 «Магия большого спорта»
09.00, 12.00, 14.55, 16.55, 18.40 Новости
09.05, 17.30, 23.45, 02.20 Все на Матч!
12.05, 14.35 (12+)
12.25 Дзюдо. Фонбет Российский профессиональный тур. Трансляция из Хабаровска (0+)
13.25 Бокс. Bare Knuckle FC. Реджи Барнетт против Даниэля Альвареса (16+)
15.00 «Есть тема!»
17.00 Футбол. Журнал Лиги чемпионов (0+)
18.45, 03.00 Футбол. МИР Российская Премьер-Лига. Обзор тура (0+)
19.45 «География спорта. Сахалин» (12+)
20.15 «Громко»
21.15 Хоккей. Фонбет Чемпионат КХЛ. Финал конференции «Восток». «Ак Барс» (Казань) - «Авангард» (Омск)
00.30 Д/ф «Марадона. Смерть бога»

Татарстан

06.00, 07.10, 02.00 «Манзара»
07.00, 18.30, 05.50 Новости Татарстана (на татарском языке) (16+)
08.00, 14.30, 19.00 Новости Татарстана (16+)
08.10 «Здравствуйте!» (16+)
09.00 Т/ф «Босоногая девчонка»
10.00, 23.00 Т/с «Вторая жизнь»
11.00, 03.30 «Литературное наследие» (на татарском языке) (16+)
11.30 «Зеркало времени»
12.00, 22.10 Т/с «Улыбка лиса»
13.00 «Семь дней» (16+)
14.00 «Закон. Парламент. Общество» (16+)
14.45 Концерт (16+)
15.15 «Шаян ТВ» представляет передачи для детей (0+)
16.00 Т/ф «Счастлив ли ты?»
17.00, 00.25 «Точка опоры» (16+)
17.30 «Татарстан без коррупции»
19.30 Хоккей. Кубок Гагарина. Матч серии play-off. «Ак Барс» - «Авангард». Прямая трансляция (0+)
22.00 «Вызов 112» (16+)
00.00 «Каравай». Портрет современного фольклориста
00.50 «Песочные часы»

Спас

5.00 «День Патриарха» (0+)
5.10 «Главное. С Анной Шафран». Новости на СПАСЕ (16+)
7.00 Мультфильмы на СПАСЕ (0+)
7.30 «Утро на СПАСЕ» (0+)
10.30 «Завет» (6+)
11.35 «Святыни России» (6+)
12.40 «Простые чудеса» (12+)
13.35 «Монастырская кухня» (0+)
15.00 Преподобный Серафим Вырицкий. Цикл «День Ангела». Д/ф (0+)
15.35 Епархия - это люди. Д/ф
16.20 Мерседес уходит от погони. Х/ф (12+)
17.55 Француз. Х/ф (12+)
19.30 «Вечер на СПАСЕ» (0+)
21.30 Византия. Жизнь после смерти. «Последние ромеи. XV век». 21 серия. Д/ф (0+)
22.20 «Прямая линия. Ответ священника» (12+)
22.55 «Прямая линия жизни»
23.55 «День Патриарха» (0+)
00.10 «Завет» (6+)
01.05 «Простые чудеса» (12+)
01.45 «Щипков» (12+)
02.15 Храм всех святых поселка Зырянка. Д/ф (0+)
02.30 Византия. Жизнь после смерти. «Византия в изгнании. XIII век». 17 серия. Д/ф (0+)

29 марта 2023 г.
rabochka@mail.ru | vk.com/rabochayapravda | polevskoy24.ru
РАБОЧАЯ ПРАВДА

Первый

4.15 ПОДКАСТ.ЛАБ «Антропология» (16+)
5.00 «Доброе утро»
9.00 Новости
9.05 «АнтиФейк» (16+)
9.40 «Жить здорово!» (16+)
10.30 Информационный канал
11.00 Новости
11.20 Информационный канал
14.00 Новости
14.15 Информационный канал
17.00 Новости
17.15 «Мужское / Женское» (16+)
18.05 Информационный канал
20.00 «Куклы наследника Тутти» (16+)
21.00 «Время»
21.45 Т/с «Шпион» (16+)
22.45 Информационный канал
00.25 Т/с «Почка» (18+)
01.00 ПОДКАСТ.ЛАБ «Легкие деньги» (16+)
01.40 ПОДКАСТ.ЛАБ «Жизнь замечательных» (16+)

Россия-1

5.00 «Утро России»
9.00 Вести. Местное время
9.30 «Утро России»
9.55 «О самом главном». Ток-шоу (12+)
11.00 Вести
11.30 «60 минут». Ток-шоу (12+)
14.00 Вести
14.30 Вести. Местное время
14.55 «Кто против?» Ток-шоу (12+)
16.00 Вести
16.30 «Малахов» (16+)
17.30 «60 минут». Ток-шоу (12+)
20.00 Вести
21.05 Вести. Местное время
21.20 Т/с «Заполярный вальс»
23.25 «Вечер с Владимиром Соловьёвым» (12+)
02.05 Т/с «Дуэт по праву» (12+)
03.55 Т/с «Пыльная работа» (16+)

НТВ

4.05 «ТАИНСТВЕННАЯ РОССИЯ» (16+)
4.50 Т/с «ПОБЕДИТЕЛИ» (16+)
6.30 «УТРО. САМОЕ ЛУЧШЕЕ»
8.00 «СЕГОДНЯ»
8.25 Т/с «МОРСКИЕ ДЬЯВОЛЫ»
10.00 «СЕГОДНЯ»
10.35 Т/с «МОРСКИЕ ДЬЯВОЛЫ» (16+)
13.00 «СЕГОДНЯ»
13.25 «ЧРЕЗВЫЧАЙНОЕ ПРОИСШЕСТВИЕ»
14.00 «МЕСТО ВСТРЕЧИ» (16+)
16.00 «СЕГОДНЯ»
16.45 «ЗА ГРАНЬЮ» (16+)
17.50 «ДНК» (16+)
19.00 «СЕГОДНЯ»
20.00 Т/с «СТРАЖНИК» (16+)
22.15 Т/с «НЕВСКИЙ. ОХОТА НА АРХИТЕКТОРА» (16+)
23.35 «СЕГОДНЯ»
00.00 Т/с «НЕВСКИЙ. ОХОТА НА АРХИТЕКТОРА» (16+)
00.45 Т/с «УГРО» (16+)

ТВЦ

06.00 «Настроение»
08.10 «Доктор И...» (16+)
08.45 Т/с «Женская версия»
10.40 Д/ф «Андрей Панин. Бой с тенью»
11.30, 14.30, 17.50, 22.00, 00.00 События
11.50 Т/с «Что делает твоя жена?»
13.40 «Мой герой. Алла Юганова» (12+)
14.50 Город новостей
15.00, 03.15 Т/с «Сельский детектив»
16.55 «Прощание. Майкл Джексон» (16+)
18.10, 00.30 «Петровка, 38»
18.25 Т/с «Провинциальный детектив»
22.40 «Закон и порядок» (16+)
23.10 Д/ф «Ренат Ибрагимов. Усталый многоженец»
00.45 «Приговор. Алексей Кузнецов» (16+)

Рен ТВ

06.00 «С бодрым утром!» (16+)
08.30, 12.30, 16.30, 19.30, 23.00 Новости (16+)
09.00 «Военная тайна с Игорем Прокопенко»
10.00 «СОВБЕЗ» (16+)
11.00 «Как устроен мир с Тимофеем Баженовым»
12.00, 16.00, 19.00 «Информационная программа 112» (16+)
13.00 «Загадки человечества»
14.00 «Невероятно интересные истории» (16+)
15.00 «Засекреченные списки»
17.00, 03.10 «Тайны Чапман»
18.00, 02.20 «Самые шокирующие гипотезы»
20.00 Х/ф «ЛИГА ВЫДАЮЩИХСЯ ДЖЕНТЛЬМЕНОВ»
22.00 «Водить по-русски» (16+)
23.30 «Знаете ли вы, что?» (16+)
00.30 Х/ф «ЛЮБОЙ ЦЕНОЙ»

Звезда

4.00 Т/с «БЕЛЫЕ ВОЛКИ» (16+)
7.00 «Сегодня утром» (12+)
9.00 Новости дня (16+)
9.20 Х/ф «ПРОСТАЯ ИСТОРИЯ»
11.20 «Открытый эфир» (16+)
13.00 Новости дня (16+)
13.25 Т/с «БЕЛЫЕ ВОЛКИ» (16+)
17.00 Военные новости (16+)
17.05 Т/с «БЕЛЫЕ ВОЛКИ» (16+)
18.00 Новости дня (16+)
18.20 «Специальный репортаж»
18.55 «Бог войны. История русской артиллерии». Д/с
19.40 «Улика из прошлого» (16+)
21.00 Новости дня (16+)
21.15 «Открытый эфир» (16+)
22.55 «Между тем» (12+)
23.25 Х/ф «ПРЕФЕРАНС ПО ПЯТНИЦАМ» (16+)
01.20 Х/ф «ПРОСТАЯ ИСТОРИЯ» (12+)
02.45 «Бомба для Японии. Спасти Дальний Восток». Д/ф (12+)

ТНТ

5.00 «Открытый микрофон» (16+)
6.35 «Однажды в России» (16+)
8.30 «Бьюти баттл» (16+)
9.00 Т/с «УНИВЕР. НОВАЯ ОБЩАГА» (16+)
14.30 Т/с «ПОЛИЦЕЙСКИЙ С РУБЛЕВКИ» (16+)
19.00 Т/с «КАФЕ «КУБА» (16+)
21.00 Т/с «СЕМЬЯ - 2» (16+)

22.00 «Женский стендап» (16+)
23.00 «Музыкальная интуиция»
01.00 «Импровизация» (16+)

СТС

4.30 6 КАДРОВ (16+)
5.20 МУЛЬТФИЛЬМЫ (0+)
5.50 ЕРАЛАШ (0+)
7.00 М/с «ЛУНТИК» (0+)
8.00 Т/с «МОЯ МАМА - ШПИОН»
9.00 УРАЛЬСКИЕ ПЕЛЬМЕНИ. СМЕХВООК (16+)
9.25 Боевик «ПАДЕНИЕ ОЛИМПА» (16+)
11.50 Т/с «ЖЕНА ОЛИГАРХА»
14.55 Т/с «КУХНЯ» (16+)
17.00 БОЛЬШОЙ ПОБЕГ (16+)
18.30 Т/с «МОЯ МАМА - ШПИОН» (16+)
20.00 БОЛЬШОЙ ПОБЕГ (16+)
21.00 Х/ф «ПЯТЫЙ ЭЛЕМЕНТ» (16+)
23.40 Х/ф «ЭЛИЗИУМ» (16+)
01.45 Т/с «ДВА ОТЦА И ДВА СЫНА» (16+)

Пятый

5.00 «Известия» (16+)
5.25 Т/с «Посредник» (16+)
7.05 Т/с «Филин - 2» (16+)
8.55 «Знание - сила» (0+)
9.00 «Известия» (16+)
9.30 Т/с «Учитель в законе. Продолжение» (16+)
11.20 Т/с «Учитель в законе. Возвращение» (16+)
13.00 «Известия» (16+)
13.30 Т/с «Учитель в законе. Возвращение» (16+)
17.30 «Известия» (16+)
18.00 Т/с «Учитель в законе. Возвращение» (16+)
19.50 Т/с «След» (16+)
22.25 Т/с «Свои» (16+)
00.00 «Известия. Итоговый выпуск» (16+)
00.30 Т/с «След» (16+)

ОТВ

06.00, 12.30, 18.30, 20.30, 00.30, 01.40, 02.50 «Все говорят об этом» (16+)
06.30, 08.30, 13.00, 15.00, 19.00, 21.00, 23.10, 00.00 Новости ТАУ 9 1/2 (16+)
07.25, 09.25, 14.00, 20.00, 22.30, 01.10, 02.20, 03.30 СОБЫТИЯ (16+)
07.55, 09.55, 13.55, 15.55, 17.55, 19.55, 21.55, 23.55 Погода
08.00, 10.00, 18.00, 22.00 ИЗВЕСТИЯ (16+)
10.30 Т/с «Восток-запад»
12.25, 17.50 Патрульный участок
14.30, 23.00, 01.00, 02.10, 03.20 События Акцент (16+)
14.40, 00.20 Utravel рекомендует (12+)
16.00 Т/с «Вспоминая тебя»

Домашний

4.05 «Понять. Простить» (16+)
4.55 «По делам несовершеннолетних»
8.30 «Давай разведёмся!» (16+)
9.30 «Тест на отцовство» (16+)
11.40 «Понять. Простить» (16+)
12.45 «Порча» (16+)
13.15 «Знахарка» (16+)
13.50 «Верну любимого» (16+)
14.25 «Голоса ушедших душ»
15.00 Мелодрама «ТЕНЬ ПРОШЛОГО» (16+)
19.00 Мелодрама «СЕРДЦЕ РИТЫ» (16+)
23.00 Т/с «ПАРФЮМЕРША» (16+)
02.15 «Порча» (16+)
02.40 «Знахарка» (16+)
03.05 «Верну любимого» (16+)
03.35 «Голоса ушедших душ»

ТВ-3

5.45 Мультфильмы (0+)
6.00 «Утренние гадания» (16+)
6.15 Мультфильмы (0+)
9.15 «Утренние гадания» (16+)
9.30 «Слепая» (16+)
11.15 «Знаки судьбы» (16+)
12.20 «Мистические истории» (16+)
13.30 «Охотники за привидениями» (16+)
14.00 «Гадалка» (16+)
16.15 Т/с «Любовная магия» (16+)
16.50 «Слепая» (16+)
20.00 Т/с «ТРИГГЕР» (16+)
22.15 Т/с «ГОГОЛЬ» (16+)
23.15 Х/ф «В ИЗГНАНИИ» (16+)
01.15 «Дневник экстрасенса с Фатимой Хадуевой» (16+)

11 канал

06.00, 07.00, 08.00, 12.00, 13.00, 14.00, 18.00, 19.00, 20.00, 21.00, 22.00, 23.00 Новости 11 канала (0+)
06.20, 07.20, 08.20, 12.20, 13.20, 14.20 «Собрание редкостей» (6+)
06.35, 07.35, 08.35, 12.35, 13.35, 14.35, 22.35 Поздравительная программа (6+)
06.45, 07.45, 08.45, 12.45, 13.45, 14.45, 18.45, 19.45, 20.45, 21.45, 22.45, 23.45 Время выгодных предложений, реклама, гороскоп (6+)
18.20, 19.20, 20.20, 21.20, 22.20, 23.20 «Без фонограммы»(12+)
18.35, 19.35, 20.35, 21.35, 23.35 Новости ТМК (16+)

Народные приметы

Рассветное солнце на небе в красных кругах – в этом году будет хороший урожай овощей.

Вороны купаются – к теплу.

ОТР

06.00, 14.15 «Очень личное с Виктором Лошаком» (12+)
06.40 Д/ф «Исследуя искусство»
07.30 Т/с «Берёзка», 1 с.
08.30, 12.10 «Календарь» (12+)
09.00, 17.10 Т/с «Двойная сплошная», 10 с.
10.00, 10.30, 11.00, 11.30, 12.00, 15.00, 16.00, 17.00, 21.00 Новости
10.05, 10.35, 11.05, 11.35 ОТРажение-1
12.40 Х/ф «Щит и меч», 1 с.
14.00 Специальный проект ОТР «Отчий дом». «Настоящие люди» (12+)
15.10, 16.05 ОТРажение-2
18.00, 01.05 Д/ф «От парада до Оскара. История одного фильма»
19.00 Х/ф «Щит и меч», 2 с.
20.45 «Песня остается с человеком» (12+)
21.20 ОТРажение-3
23.00 Т/с «Берёзка», 2 с.
23.55 «За дело! Поговорим» (12+)
00.35 «Потомки». Менделеев. Что тебе снится? (12+)
02.00 ОТРажение. Главное (12+)

Культура

6.30 Докум. фильмы
8.55 «Между небом и землей». Телеспектакль
10.00 НОВОСТИ КУЛЬТУРЫ
10.15 «Наблюдатель»
11.10 Докум. фильмы
13.15 Х/ф «Щит и меч». Фильм 2-й
15.00 НОВОСТИ. ПОДРОБНО. КНИГИ
15.15 «Передвижники»
15.45 «Сати. Нескучная классика...»
16.35 «Между небом и землей». Телеспектакль
17.40 НЕДЕЛЯ ХОРОВОЙ МУЗЫКИ
18.40 Докум. фильм
19.30 НОВОСТИ КУЛЬТУРЫ
19.45 ГЛАВНАЯ РОЛЬ
20.05 «Правила жизни»
20.35 Докум. фильм
21.15 «Белая студия»
22.00 Х/ф «Щит и меч». Фильм 2-й
23.45 НОВОСТИ КУЛЬТУРЫ
00.05 Х/ф «Три цвета: Синий»
01.45 НЕДЕЛЯ ХОРОВОЙ МУЗЫКИ
02.40 «Забытое ремесло»

МАТЧ ТВ

06.00 Гандбол. Чемпионат России. OLIMPBET Суперлига. Женщины. «Ростов-Дон» (Ростов-на-Дону) - «Астраханочка» (Астрахань) (0+)
07.30 «Наши иностранцы» (12+)
08.00, 16.25 «Спортивный век»
08.30 «Магия большого спорта»
09.00, 12.00, 14.55, 16.55, 18.40 Новости
09.05, 17.30, 21.00, 23.45, 02.00 Все на Матч!
12.05, 14.35 (12+)
12.25, 03.00 Еврофутбол. Обзор
13.25 Смешанные единоборства. UFC. Исраэль Адесанья против Алекса Перейры (16+)
15.00 «Есть тема!»
17.00 «Ты в бане!» (12+)
18.45 Футбол. FONBET. Кубок России. 1/2 финала. «Урал» (Екатеринбург) - «Спартак» (Москва)
21.15 Хоккей. Фонбет Чемпионат КХЛ. Финал конференции «Запад»
23.55 Футбол. Кубок Испании. 1/2 финала. «Атлетик» - «Осасуна»

Татарстан

06.00, 07.10, 02.00 «Манзара»
07.00, 18.30, 20.30, 05.50 Новости Татарстана (на татарском языке) (16+)
08.00, 14.30, 19.30, 21.30 Новости Татарстана (16+)
08.10 «Здравствуйте!» (16+)
09.00 Т/ф «Босоногая девчонка»
10.00, 23.00 Т/с «Вторая жизнь»
11.00 « Азбука долголетия» (16+)
11.15 «Память сердца» (16+)
11.30, 16.30 «Татары» (на татарском языке) (12+)
12.00, 22.10 Т/с «Улыбка лиса»
13.00 «Родная земля» (12+)
13.30 «Путник» (на татарском языке) (16+)
14.00 «Путь» (16+)
14.15 «Не от мира сего...» (16+)
14.45 Концерт (16+)
15.15 «Шаян ТВ» представляет передачи для детей (0+)
16.00 «Соотечественники» (16+)
17.00 Т/с «Счастлив ли ты?»
18.00 «Там, где кипит жизнь»
19.00 «Точка опоры» (16+)
20.00, 22.00 «Вызов 112» (16+)
20.15 «Татарское слово» (0+)
21.00 «Соотечественники» (16+)
00.00 «Видеоспорт» (16+)
00.25 «Соотечественники» (16+)
00.50 «Каравай»

Спас

5.00 «День Патриарха» (0+)
5.10 «Пилигрим». По местам Царственных страстотерпцев (6+)
5.40 Катя-Катюша. Х/ф (6+)
7.10 Мультфильмы на СПАСЕ (0+)
7.30 «Утро на СПАСЕ» (0+)
10.30 Византия. Жизнь после смерти. «Последние ромеи. XV век». 21 серия. Д/ф (0+)
11.20 «Прямая линия. Ответ священника» (12+)
11.55 «В поисках Бога» (6+)
12.25 «Расскажи мне о Боге» (6+)
13.00 «Профессор Осипов» (0+)
13.35 «Монастырская кухня» (0+)
15.00 Моя большая русская семья. Д/ф (0+)
15.35 Мы с дедушкой. Х/ф (6+)
17.35 Дума о Ковпаке. Набат. Фильм первый Х/ф (12+)
19.30 «Вечер на СПАСЕ» (0+)
21.30 Византия. Жизнь после смерти. «Третий Рим». Д/ф (0+)
22.20 «Прямая линия. Ответ священника» (12+)
22.55 «Служба спасения семьи»
23.55 «День Патриарха» (0+)
00.10 Ледовое побоище. Рождение России. Д/ф (0+)
01.00 «Профессор Осипов» (0+)

«Поминайте меня молоком, ребята!»

Владимир Козий на передовой для многих молодых бойцов стал батей – берёг, учил воевать и выживать, некоторым спас жизнь. Свою не удалось…

… Сижу на редакционной кухне и слушаю, как поёт Владимир Козий: «Ещё немного, ещё чуть-чуть, последний бой, он трудный самый. А я в Россию домой хочу…». Смотрю видео, что снимал ещё живой Евгений Сафин, а потом уже другие ребята. Я слушаю близких Владимира, каким он был…

В Полевском живут родные братья Владимира Михайловича. После службы в горячей точке он приехал погостить к ним. Здесь же познакомился с будущей женой. Пусть не сложилась семейная жизнь, но Владимир и **Ирина** сохранили дружеские отношения, они благодарны друг другу за дочь.

С иконкой в дорогу

…Он встал на воинский учёт в полевском военкомате за несколько дней до объявления частичной мобилизации. Одному из первых, на работе ему вручили повестку. До последнего скрывал от близких, что его забирают. Не хотел никого тревожить. За сутки отправил фото повестки. Племянница уже ночью кинулась к отцу **Тимофею** (он крестил тех ребят, кто пожелал это сделать, до отправки на СВО), чтобы забрать иконки. Взяла сразу пять – отдала Владимиру и попросила передать ещё другим.

Дочка передала от мамы спальник – та знала, что у Владимира были проблемы с почками.

Стал батей для пацанов

Боевой опыт он приобрёл на Кавказе. Его опыт пригодился тем, кто попал в первую роту 55-й бригады, в самое сложное первое время, когда наши ребята были брошены на передовую. Никакой определённости, без еды и воды, без боеприпасов, без командира (эту роль взял на себя Владимир) они выходили из-под артобстрела. Молодёжь сразу потянулась к Владимиру, потому что он профессионально, спокойно и чётко говорил, что делать, как правильно прикрывать голову во время обстрелов. Он стал для них батей.

Связь с Богом там, на линии огня, особая. Позже **Вика**, та самая, что в последний момент успела передать в руки иконки, узнала: помимо Владимира, ещё у троих пацанов из 55-й бригады во время артобстрела оказались иконки.

…В то время, когда на первой линии творился настоящий ад, Владимир, прикрывая и оберегая пацанов, успевал кричать им: «Ребята, шапку мою подберите!»

«Я живой, со мной всё в порядке, вышел к своим», – всё, что сказал Владимир, когда через неделю смог позвонить близким. Когда в Полевском матери и жёны сходили с ума от беспокойства, обивали порог военкомата и обрывали все возможные телефоны.

Он никогда не рассказывал сам, что происходит на передовой, чтобы не волновать родных людей, ничего не просил, сердился, когда племянница наседала с вопросами: «Чего ты, я же знаю, как там. Всё нормально будет», – успокаивал.

О том, что происходило «за ленточкой», узнавали только от сослуживцев.

В разведку – в одиночку

Владимир Козий ходил в разведку всегда один – берёг молодых. Вычислял снайперов, которых «снимали» наши бойцы. По его наводке удавалось подбивать танки. На линии соприкосновения врага можно было не только разглядеть, но и услышать. Возвращаясь, Владимир рассказывал пацанам, что украинского говора нет и в помине – воюют поляки и американцы.

Позывной Владимира – Фил, сокращённо от «философ». Ребята называли его так за склад ума, за мудрые мысли, что выдавал тот всегда к месту, за начитанность. В детстве и юности он очень много читал – мама приучила.

Владимир не пил – трезвая голова особенно нужна на войне. И ребятам говорил: «Если умру, поминайте меня молоком». Его последнее желание было исполнено. 13 декабря 2022 года близкие получили извещение о гибели Владимира. Но похоронили его спустя 3,5 месяца. Всё это жуткое время ожидания дочь Ника носила шапку отца. Дочери её передали сослуживцы – как и обещали Филу, сберегли и привезли, единственную из личных вещей. В память о нём. В благодарность за их спасённые жизни

Что ещё можно было делать в маленьком посёлке Калиновском Чесменского района Челябинской области, где он родился. Владимир «проглотил» книги сначала в школьной, потом в поселковой, а затем и в районной библиотеках. Они открыли Владимиру большой мир. Второй его большой любовью были лошади. Вот с кем он мог общаться часами. Благородней и умней животных для Владимира не существовало.

«Пуля моя, ребята, не мина»

Фил считал себя везучим – не раз и не два на своё оружие принимал осколки снарядов. Ребятам, что служили с ним в первой роте, повторял: «Нее, я не умру от миномётки. Пуля моя…»

Одному из ребят Фил спас жизнь. При артобстреле тот был ранен осколком в спину, отказали ноги. И Фил в окопе стал перекидывать парня из стороны в сторону, уберегая от мин. А затем приказал катиться до «нулевой точки» – в зону, куда не долетают мины. «Благодаря Филу я смог увидеть дочь, которая у меня только-только заговорила», – признался сослуживец.

Владимир сам ставил растяжки, снимал их. Он прекрасно ориентировался по звуку во время обстрелов, поэтому, глядя на него, ребята повторяли всё за ним. Спокоен Фил – значит, мины не долетят, бросается в сторону, ребята туда же.

Однажды в роту доставили противопехотные «бабочки», кратко проинструктировали, уехали. Фил в одиночку, никого не подпуская, стал разбираться, а потом только обстоятельно обучал ребят обращению с минами.

Фил не вернулся…

После каждого обстрела Фил лазил на первую линию, чтобы проверить обстановку. Так случилось и 11 декабря. После нескольких часов мощнейшего артобстрела – били точечно, по наводке, когда наши ребята вынуждены были отойти, он отправился на разведку. Как всегда, один. Ребята ждали его. Прошёл час, второй. «Что-то не так», – встревожились они. Но возможности проверить не было – пулемётчик с той стороны поливал нещадно.

Не сразу удалось вернуть Фила – как потом выяснят, всё вокруг тела было заминировано, лишь много позже его удалось доставить на нашу сторону. А погиб он, как и предсказывал, от пули.

Ирина Григорьева

Все фото предоставлены Вероникой Козий

Именно Вероника получила из рук военкома посмертную награду отца – орден Мужества. Помимо него она бережно хранит отцовскую шапку – ту, в которой он ушёл 29 сентября по мобилизации. «Папа, привези мне эту шапку!» – просила дочка, прощаясь накануне отправки, 28 сентября. «Обязательно привезу, дочь!» – ответил Владимир. И добавил: «Я ухожу, чтобы ты была здесь счастлива, дочь, спокойно жила. Так надо. Я не могу позволить, чтобы сюда пришёл нацист»

Карта как произведение искусства

Продолжаем рассказывать об увлечениях заводчанина Кирилла Левченко картографией

Продолжение. Начало в номере от 15.03.2023 г.

Безымянные вершины гор в Полевском районе не давали Кириллу Левченко покоя. Он начал изучать карты в библиотеке им. А. Азовского. Первые карты, которые попали ему в руки, – это карты НКВД. Они и положили начало его собственному расследованию. Кирилл много времени проводил на различных краеведческих форумах, букинистических сайтах и приступил к работе с архивами.

Найти утраченное

– Перелопатил много литературы о полевской земле. В рассказах исследователей и путешественников прошлых лет было описано немало мест, которые находятся в нашем районе. Многие можно было идентифицировать сразу, но попадались и те, что оставались загадкой. Появлялись легенды, связанные с этим, следуя духу времени. Многие ручьи и горы поменяли своё название, – рассказывает Кирилл.

Молодому исследователю стало интересно, как они назывались изначально, откуда названия берут начало. Ведь сами собой названия не возникают, обычно этому предшествует какое-то событие или история. Кириллу хотелось отследить цепочку этих изменений.

Сначала он начал искать военные карты. Это было проще всего – они находятся в свободном доступе и уже не являются секретными. На них Кирилл нашёл названия, которые не указаны на современной карте Полевского района. Одна найденная карта влекла за собой поиски другой. Поиски – это увлекательный процесс. Изучая карты, Кирилл нашёл момент, когда Глубочинский пруд вдруг стал Глубоченским из-за ошибки составителя. Произошло это раньше, чем была написана книга, где с лёгкой руки автора пруд был немного переименован.

Конкуренция между картами

С появлением точных наук и геодезических приборов художественная ценность карт исчезла. Если раньше одна карта не была похожа на другую, то теперь всё «штампуется» в едином формате. Выросла математическая точность, но исчезла уникальность – как в плане названий, так и в плане оформления. Некоторые карты, составленные в 19 веке, можно расценивать как отдельный вид искусства. Написание их поражает: иногда они такие красивые, лучше всякой картины. Раньше написанием карт занимались люди – настоящие художники, а сейчас составлением карт занимается техника.

Конкуренция между картами очевидна. Старые более информативные. На них можно найти прииски, рудники, расположение избушек, название гор и болот, а современные не изобилуют такой информацией, но более точны в привязке к местности. Было бы прекрасно это соединить.

Работа в архивах

После изучения карт Главного геодезического управления Кирилл задался вопросом о границах административно-территориальных делений. Какими они были раньше? На ранних картах границы некоторых населённых пунктов сильно отличаются от тех, что можно увидеть сейчас. Была одна большая Уральская область, в которую вошли бывшие Пермская, Екатеринбургская, Челябинская и Тюменская губернии. Как, а главное, где искать старую информацию, не имея подробных сведений о местности? Этот пробел Кирилл быстро заполнил. Он отправился на поиски в архивы нашей страны. Некоторые из них посещал лично, а что-то заказывал через Интернет. Первым архивом стал ГАСО (Государственный архив Свердловской области). Внимательно изучив фонды и их описи, заказал несколько дел. Удивлению не было предела: насколько хорошо сохранились многие чертежи (так на тот момент назывались карты) Полевского завода и как часто они переделывались ввиду постоянных территориальных изменений. Также карты нашей земли были найдены в ГАПК (Государственный архив Пермской губернии), ПГНИУ (Пермский государственный национальный исследовательский университет), РГАДА (Российский государственный архив древних актов) и других государственных учреждениях. В РГАДА, кстати, хранятся самые старые карты.

День за днём и год за годом у Кирилла Левченко копилась настоящая коллекция карт, многие экспонаты в которой уникальны. Он мечтает составить собственную карту Полевского района, составленную с высокой точностью и содержащую максимум информации. Искренне надеется, что такой труд будет полезен.

Погружалась в историю
Татьяна Чайковская

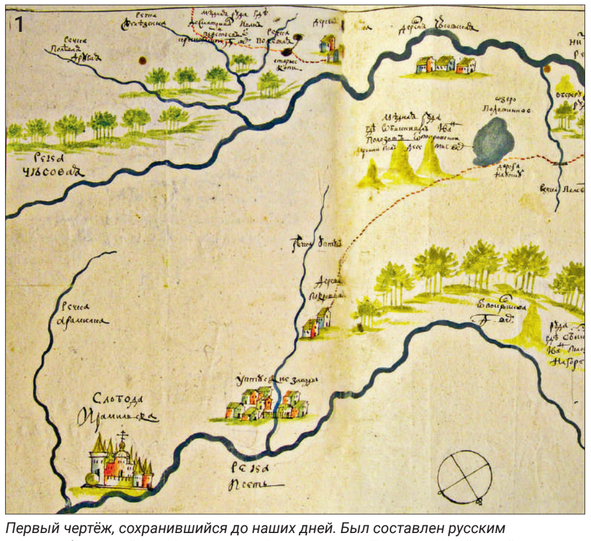

Первый чертёж, сохранившийся до наших дней. Был составлен русским картографом Семёном Ульяновичем Ремезовым в 1703 году. На нём ещё нет даже поселения, зато обозначена уже всеми известная река Полевая, давшая начало городу.

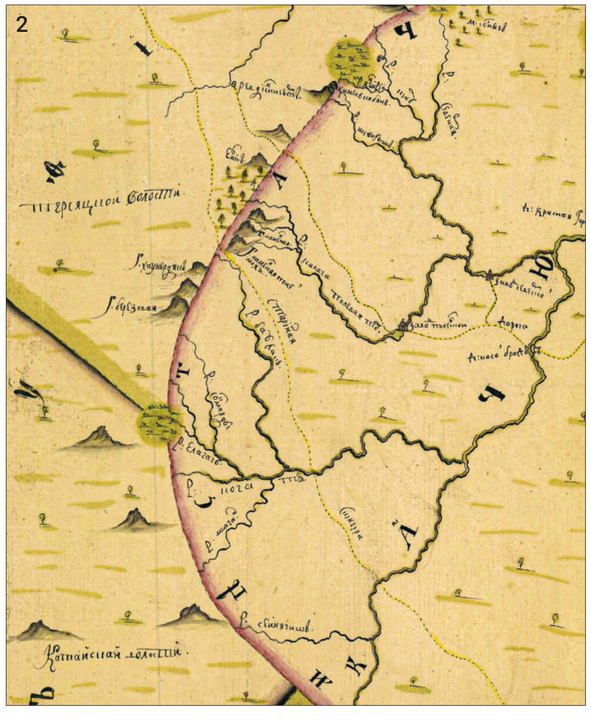

Второй чертёж, учинённый местам, лежащим около Полевского и Северского заводов, а также сёл и деревень Екатеринбургского ведомства. Составлен 19 августа 1735 г., автор неизвестен. На этом чертеже сохранились башкирские названия. Вполне вероятно, что он составлялся на основе других чертежей.
В те времена наши географические объекты имели сразу несколько обозначений – на русском и на башкирском языках

Чертёж полевских угодий, 1735 год

Чертёж полевских угодий был найден Кириллом в 2017 году в РГАДА (Российский государственный архив древних актов в Москве). Когда-то роспись чертежей (так называли карты) была отдельным видом графики, и эту карту можно смело назвать произведением искусства. Таких красивых карт, к сожалению, сохранилось немного

Река Медвежья (сейчас р. Ельничная)

Река Сухой Лог (впадает в р. Чусовую) – название утрачено

Река Песошная (сейчас Мухоловка)

Река Северная Полевая (сейчас р. Северушка)

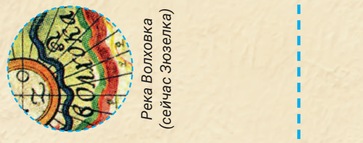

Река Ельничная (впадает в р. Глубокую) – название утрачено

Река Волховка (сейчас Зюзелка)

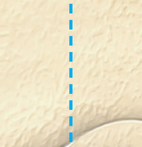

Река Ключик (впадает в р. Глубокую) – название утрачено

Река Железенка (сейчас Железянка)

29 марта 2023 г.
rabochka@mail.ru | vk.com/rabochayapravda | polevskoy24.ru
РАБОЧАЯ ПРАВДА

На одной ноге по весеннему Полевскому

Как легко стать маломобильным гражданином и увидеть город другими глазами

День Х (23 марта)

Ох и весна нынче, ох и весна! Днём снега тают, вечером воды по дворам и улицам шумят, а утром льды стылые, горбатые граждан на работу ведут. Оступиться тут дважды два, особенно ежели ты спешишь. Бац – и у тебя уже вывих голеностопа! Ну, собственно, так и вышло со мной. Беда! Для девушки с огромным списком дел и личных проектов в голове такое замедление смерти подобно. Ну что ж поделать, в путь, за помощью.

Перво-наперво устремилась я в городскую больницу. Там травматологи, их двое, есть кабинет неотложной помощи. Для таких как я, думаю.

Идти больно, невозможно, пришлось раскошелиться на такси. Эге, думаю, эдак если по каждой надобности такси брать, вся зарплата, которая осталась после уплаты «оброка» коммунальным службам и банку, на глазах растает, как весенний снег.

И вот я уже в светлом, обновлённом коридоре ЦГБ. Молодой интерн за стойкой администрации любезно сообщил, что идти мне нужно в кабинет № 107 (спасибо, на первом этаже!) и там, заняв очередь, ждать своего приёма.

Глянула я в сторону кабинета, даже порадовалась сразу, даже как-то боль в ноге слегка поутихла. Всего человек 6–7 сидит. Все дружные, не ругаются. Подхожу я к очереди.

– За кем, граждане, буду?

И в ответ услышала крики отчаяния, отборные недовольства и прочая, прочая, прочая. Первое, что я узнала, вникнув в суть этого суматошного полилога толпы, – все ожидающие имеют талоны («У вас есть талон? Нет? Вот и сидите как хотите!») Второе – многие из них даже по талону сидят с 9:00 (на часах 11:30). Третье – вышла медсестра и сказала, что доктор принимает только по талонам.

Без талонов – не падать!

Нормально, думаю. Что ж я не догадалась талон-то заранее взять, ну, на всякий случай? Вчера вечером, например. Сидела, беспечно чай пила, а могла бы позаботиться о себе, открыть сайт registratura96.ru и запастись на всякий случай.

Спрашиваю медицинского работника:

– А как же мы, «свежие»? (в эту минуту из тёмного уголка коридора я поймала полный надежды взгляд такого же бесталонника, как я)

– Ну, сидите. Как появится минутка, вас вызовут.

Ого, думаю, минутка для людей со свежей травмой? Это реально? Покосилась на очередь счастливчиков с талонами. Вряд ли…

Ковыляю обратно к регистратуре.

– Молодой человек, – говорю интерну. – Это действительно так работает? В такой солнечный весенний день, в разгар падений и травм, в больнице принимает только один травматолог? И тот по талонам?

Разводит руками. В глазах отчаяние. Я искренне верю, что паренёк мне сочувствует. И я ему благодарна, но нога-то болит. И вообще, может она сломана.

– Может, мне в приёмный покой направиться? – спрашиваю.

Тот качает головой. Туда только, если уже закончен амбулаторный приём врача.

«Мать с ребёнком не пущать!»

Возвращаюсь к кабинету № 107. А тут, оказывается, разыгралась целая драма. Пришла мама с ребёнком, который травмировался в садике. И что же? Очередь возмущённо выкрикивает, что у всех тут талоны. В общем, громко снимает с себя ответственность. Мама переживает, говорит что-то про маргиналов. Очередь неприступна.

Ну это уж совсем, ребята, не пропустить к врачу травмированного ребёнка! Стыдобища, полевчане!

А между тем прошёл уже час, как я у кабинета тусуюсь.

– Дайте мне хоть направление на снимок, – прошу вышедшего в коридор доктора. Он выглядит уставшим, он принимает пациентов в свой законный обед, он наверняка голоден.

Система беспощадна ко всем участникам процесса – страдают и «бесталонные» люди со свежими травмами, и счастливчики с заветными талонами, и врач.

Фото автора

– Не могу, – вежливо отвечает доктор. – Система не даст направление, пока я вас не зарегистрирую, а для этого я должен вас принять.

На слове «принять» очередь за моей спиной угрожающе рычит.

У меня появляется ощущение, что я в замкнутом круге. Я очень хочу гордо вскинуть голову и:

А) уйти в туман (ну, как уйти – уползти, волоча распухшую ногу),

Б) пойти на приём в платную клинику (но даже там запись только на 29 марта, а снимок стоит аж три тыщи (!) – это я узнала, пока коротала время в очереди),

В) умирать в очереди, ожидая милости судьбы (ещё часов шесть, судя по тому, как движется очередь).

А нога-то распухшая болит и требует снять ставший «испанским» ботинок. У меня начинается паника, мне срочно нужно на воздух!

Полюбите лужи, они – данность

И я устремляюсь к выходу, принимая решение в пользу платного приёма в заводской поликлинике.

На улице сразу легче: здесь люди, они не кричат и не смотрят на меня с ненавистью, им нет до меня дела. Это хорошо. Но надо бы поспешить (это в силу ежедневной привычки), вон идёт автобус. Я спешу, подтаскивая больную ногу.

Чу! Вы видели эту знаменитую лужу, растянувшуюся от поликлиники до самой автобусной остановки? Я тоже видела, но на двух-то ногах гораздо удобнее прыгать с камешка на камешек. А тут прямо беда!

Вымочив ноги и обувь, попадаю, наконец, на остановку. И дай Бог здоровья тому, кто сохранил этот чудесный пандус, с которого можно шагнуть на ступеньку автобуса, которые в нашем городе абсолютно не приспособлены для маломобильных граждан.

Но это история уже второго дня, где я училась ходить с палочкой и всей душой научилась сочувствовать людям, не имеющим возможность легко и грациозно передвигаться по жизни на своих двоих. Я искренне восхищаюсь их ежедневным подвигом. И готова написать об этом в следующей статье.

Надя Чеботарь

Фото Л. Денисовой

На фото уже подсохшая за сутки лужа, через которую я пробиралась на травмированной ноге

Первый

4.20 ПОДКАСТ.ЛАБ «Пусть не говорят, пусть читают»
5.00 «Доброе утро»
9.00 Новости
9.05 «АнтиФейк» (16+)
9.40 «Жить здорово!» (16+)
10.30 Информационный канал
11.00 Новости
11.20 Информационный канал
14.00 Новости
14.15 Информационный канал
17.00 Новости
17.15 «Мужское / Женское» (16+)
18.05 Информационный канал
20.00 «Куклы наследника Тутти»
21.00 «Время»
21.45 Т/с «Шпион» (16+)
22.45 Информационный канал
00.30 Т/с «Почка» (18+)
01.00 ПОДКАСТ.ЛАБ «Психика»
01.40 ПОДКАСТ.ЛАБ «Креативные индустрии»
02.20 ПОДКАСТ.ЛАБ «Обязательно к прочтению» (16+)

Россия-1

5.00 «Утро России»
9.00 Вести. Местное время
9.30 «Утро России»
9.55 «О самом главном». Ток-шоу (12+)
11.00 Вести
11.30 «60 минут». Ток-шоу (12+)
14.00 Вести
14.30 Вести. Местное время
14.55 «Кто против?» Ток-шоу (12+)
16.00 Вести
16.30 «Малахов» (16+)
17.30 «60 минут». Ток-шоу (12+)
20.00 Вести
21.05 Вести. Местное время
21.20 Т/с «Заполярный вальс»
23.25 «Вечер с Владимиром Соловьёвым» (12+)
02.05 Т/с «Дуэт по праву» (12+)
03.55 Т/с «Пыльная работа» (16+)

НТВ

4.05 «ТАИНСТВЕННАЯ РОССИЯ» (16+)
4.50 Т/с «ПОБЕДИТЕЛИ» (16+)
6.30 «УТРО. САМОЕ ЛУЧШЕЕ»
8.00 «СЕГОДНЯ»
8.25 Т/с «МОРСКИЕ ДЬЯВОЛЫ»
10.00 «СЕГОДНЯ»
10.35 Т/с «МОРСКИЕ ДЬЯВОЛЫ» (16+)
13.00 «СЕГОДНЯ»
13.25 «ЧРЕЗВЫЧАЙНОЕ ПРОИСШЕСТВИЕ»
14.00 «МЕСТО ВСТРЕЧИ» (16+)
16.00 «СЕГОДНЯ»
16.45 «ЗА ГРАНЬЮ» (16+)
17.50 «ДНК» (16+)
19.00 «СЕГОДНЯ»
20.00 Т/с «СТРАЖНИК» (16+)
22.15 Т/с «НЕВСКИЙ. ОХОТА НА АРХИТЕКТОРА» (16+)
23.35 «СЕГОДНЯ»
00.00 Т/с «НЕВСКИЙ. ОХОТА НА АРХИТЕКТОРА» (16+)
00.45 Т/с «УГРО» (16+)

ТВЦ

06.00 «Настроение»
08.10 «Доктор И...» (16+)
08.40 Т/с «Женская версия»
10.40 Д/ф «Сергей Филиппов. Есть ли жизнь на Марсе...»
11.30, 14.30, 17.50, 22.00, 00.00 События
11.50 Т/с «Что делает твоя жена?»
13.40 «Мой герой. Игорь Скляр»
14.50 Город новостей
15.00, 03.10 Т/с «Сельский детектив»
16.55 «Прощание» (16+)
18.10, 00.30 «Петровка, 38»
18.25 Т/с «Провинциальный детектив»
22.40 «Хватит слухов!» (16+)
23.10 «Хроники московского быта» (16+)
00.45 Д/ф «Битва за наследство»
01.25 «Знак качества» (16+)
02.05 Д/ф «Роковые решения»

Рен ТВ

5.00 «Самые шокирующие гипотезы» (16+)
06.00 «С бодрым утром!» (16+)
08.30, 12.30, 16.30, 19.30, 23.00 Новости (16+)
09.00, 15.00 «Засекреченные списки» (16+)
11.00 «Как устроен мир с Тимофеем Баженовым»
12.00, 16.00, 19.00 «Информационная программа 112» (16+)
13.00, 23.30 «Загадки человечества с Олегом Шишкиным» (16+)
14.00 «Невероятно интересные истории» (16+)
17.00, 03.10 «Тайны Чапман»
18.00, 02.20 «Самые шокирующие гипотезы» (16+)
20.00 Х/ф «ДЕВЯТЬ ЯРДОВ»
21.55 «Смотреть всем!» (16+)
00.30 Х/ф «ПОЕДИНОК»

Звезда

4.00 Т/с «БЕЛЫЕ ВОЛКИ» (16+)
07.00 «Сегодня утром» (12+)
09.00, 13.00, 18.00, 21.00 Новости дня (16+)
09.20, 01.05 Х/ф «ГОЛУБЫЕ МОЛНИИ»
11.20, 21.15 «Открытый эфир» (16+)
13.25, 17.05, 03.35 Т/с «БЕЛЫЕ ВОЛКИ»
17.00 Военные новости (16+)
18.20 «Специальный репортаж» (16+)
18.55 Д/с «Бог войны. История русской артиллерии»
19.40 Д/с «Секретные материалы»
22.55 «Между тем» (12+)
23.25 Х/ф «КАЗАЧЬЯ ЗАСТАВА»
02.30 Д/ф «После премьеры - расстрел. История одного предательства»
03.15 «Москва фронту» (16+)

ТНТ

4.15 «Студия «Союз» (16+)
5.50 «Открытый микрофон» (16+)
6.35 «Однажды в России» (16+)
8.30 «Модные игры» (16+)
9.00 Т/с «ОЛЬГА» (16+)

15.30 Т/с «ПОЛИЦЕЙСКИЙ С РУБЛЕВКИ» (16+)
19.30 Т/с «КАФЕ «КУБА» (16+)
21.00 Т/с «СЕМЬЯ - 2» (16+)
22.00 «Женский стендап» (16+)
23.00 «Новые Звёзды в Африке» (16+)
01.00 «Импровизация» (16+)

СТС

4.30 6 КАДРОВ (16+)
5.20 МУЛЬТФИЛЬМЫ (0+)
5.50 ЕРАЛАШ (0+)
7.00 М/с «ЛУНТИК» (0+)
8.00 Т/с «МОЯ МАМА - ШПИОН» (16+)
9.00 УРАЛЬСКИЕ ПЕЛЬМЕНИ. СМЕХВООК (16+)
10.05 Романтическая комедия «БЕЗ ГРАНИЦ» (12+)
12.05 Комедийный сериал «ЖЕНА ОЛИГАРХА» (16+)
15.10 Т/с «КУХНЯ» (16+)
18.30 Т/с «МОЯ МАМА - ШПИОН» (16+)
20.00 НА ВЫХОД! (16+)
21.00 Х/ф «КАРАТЭ-ПАЦАН» (12+)
23.55 Х/ф «БЛИЗНЕЦЫ» (18+)
01.55 Т/с «ДВА ОТЦА И ДВА СЫНА» (16+)

Пятый

5.00 «Известия» (16+)
5.30 Т/с «Опера. Хроники убойного отдела» (16+)
7.05 Т/с «Филин - 2» (16+)
8.55 «Знание - сила» (0+)
9.00 «Известия» (16+)
9.30 Т/с «Учитель в законе. Возвращение» (16+)
13.00 «Известия» (16+)
13.30 Т/с «Учитель в законе. Возвращение» (16+)
17.30 «Известия» (16+)
18.00 Т/с «Учитель в законе. Возвращение» (16+)
19.50 Т/с «След» (16+)
22.25 Т/с «Свои» (16+)
00.00 «Известия. Итоговый выпуск» (16+)
00.30 Т/с «След» (16+)
03.05 Т/с «Прокурорская проверка» (16+)

ОТВ

06.00, 12.30, 18.30, 20.30, 00.30, 01.40, 02.50 «Все говорят об этом» (16+)
06.30, 08.30, 13.00, 15.00, 21.00, 23.10, 00.00 Новости ТАУ 9 1/2 (16+)
07.25, 09.25, 14.00, 20.00, 22.30, 01.10, 02.20, 03.30 СОБЫТИЯ (16+)
07.55, 09.55, 13.55, 15.55, 17.55, 19.55, 21.55, 23.55 Погода
08.00, 10.00, 18.00, 22.00 ИЗВЕСТИЯ (16+)
10.30 Т/с «Восток-запад»
12.15, 14.40, 00.20 Utravel рекомендует (12+)
12.25, 17.50 Патрульный участок
14.30, 23.00, 01.00, 02.10, 03.20 События Акцент (16+)
16.00 Т/с «Синдром шахматиста»
19.00 ПРЯМАЯ ЛИНИЯ с начальником УГИБДД ГУ МВД России по Свердловской области

Домашний

4.00 «Понять. Простить» (16+)
4.50 «По делам несовершеннолетних»
8.00 «Давай разведёмся!» (16+)
9.00 «Тест на отцовство» (16+)
11.15 «Понять. Простить» (16+)
12.25 «Порча» (16+)
12.55 «Знахарка» (16+)
13.30 «Верну любимого» (16+)
14.05 «Голоса ушедших душ»
14.40 Мелодрама «НАСЛЕДСТВО» (16+)
19.00 Мелодрама «ПЕРВАЯ ЛЮБОВЬ» (16+)
23.00 Мелодрама «СЛУЧАЙНЫЕ ВСТРЕЧИ» (16+)
02.35 «Порча» (16+)
03.00 «Знахарка» (16+)
03.25 «Верну любимого» (16+)

ТВ-3

5.00 «Фактор риска» (16+)
5.45 Мультфильмы (0+)
6.00 «Утренние гадания» (16+)
6.15 Мультфильмы (0+)
9.15 «Утренние гадания» (16+)
9.30 «Слепая» (16+)
11.15 «Знаки судьбы» (16+)
12.20 «Мистические истории» (16+)
13.30 «Охотники за привидениями» (16+)
14.00 «Гадалка» (16+)
16.15 Т/с «Любовная магия» (16+)
16.50 «Слепая» (16+)
20.00 Т/с «ТРИГГЕР» (16+)
22.15 Т/с «ГОГОЛЬ» (16+)
23.15 Х/ф «МОРСКИЕ ПАРАЗИТЫ» (18+)
01.15 «Психосоматика» (16+)

11 канал

06.00, 07.00, 08.00, 12.00, 13.00, 14.00, 18.00, 19.00, 20.00, 21.00, 22.00, 23.00 Новости 11 канала (0+)
06.20, 07.20, 08.20, 12.20, 13.20, 14.20 «Без фонограммы» (12+)
06.35, 07.35, 08.35, 12.35, 13.35, 14.35 Новости ТМК (16+)
06.45, 07.45, 08.45, 12.45, 13.45, 14.45, 18.45, 19.45, 20.45, 21.45, 22.45, 23.45 Время выгодных предложений, реклама, гороскоп (6+)
18.20, 19.20, 20.20, 21.20, 22.20, 23.20 «Искры камина» (12+)
18.35, 19.35, 20.35, 21.35, 22.35, 23.35 Поздравительная программа (6+)

Народные приметы

Жарко днём, холодно ночью – быть хорошей погоде.

Ночью видно ясное небо со звёздами – утром ожидай заморозков.

ОТР

06.00, 14.20 «За дело! Поговорим» (12+)
06.40 Д/ф «От парада до Оскара. История одного фильма»
07.30 Т/с «Берёзка», 2 с.
08.30, 12.10 «Календарь» (12+)
09.00, 17.10 Т/с «Двойная сплошная», 11 с.
10.00, 10.30, 11.00, 11.30, 12.00, 15.00, 16.00, 17.00, 21.00 Новости
10.05, 10.35, 11.05, 11.35 ОТРажение-1
12.35 Х/ф «Щит и меч», 2 с.
15.10, 16.05 ОТРажение-2
18.00, 01.05 Д/ф «Президентский протокол»
19.00 Х/ф «Щит и меч», 3 с.
20.15 Д/ф «Книжные аллеи. Адреса и строки»
20.45 Специальный проект ОТР «Конструкторы будущего». «Добрый ветер» (12+)
21.20 ОТРажение-3
23.00 Т/с «Берёзка», 3 с.
23.55 «На приёме у главного врача с Марьяной Лысенко» (12+)
00.35 «Потомки». Пирогов. Военно-полевой роман
02.00 ОТРажение. Главное (12+)

Культура

6.30 Докум. фильмы
8.50 «Понедельник - день тяжелый». Телеспектакль
10.00 НОВОСТИ КУЛЬТУРЫ
10.15 «Наблюдатель»
11.10 Докум. фильмы
13.15 Х/ф «Щит и меч». Фильм 3-й
14.30 Докум. фильм
15.00 НОВОСТИ. ПОДРОБНО. КИНО
15.15 «Библейский сюжет»
15.45 «Белая студия»
16.30 «Понедельник - день тяжелый». Телеспектакль
17.40 НЕДЕЛЯ ХОРОВОЙ МУЗЫКИ
18.40 Докум. фильм
19.30 НОВОСТИ КУЛЬТУРЫ
19.45 ГЛАВНАЯ РОЛЬ
20.05 «Правила жизни»
20.35 АБСОЛЮТНЫЙ СЛУХ
21.15 ВЛАСТЬ ФАКТА
22.00 Х/ф «Щит и меч». Фильм 3-й
23.15 Докум. фильм
23.45 НОВОСТИ КУЛЬТУРЫ
00.05 Х/ф «Три цвета: Белый»
01.35 НЕДЕЛЯ ХОРОВОЙ МУЗЫКИ
02.30 РОМАН В КАМНЕ

МАТЧ ТВ

06.00 Волейбол. Чемпионат России. Pari Суперлига. Мужчины. 1/4 финала (0+)
08.00, 16.25 «Спортивный век»
08.30 «Ты в бане!» (12+)
09.00, 10.35, 14.55, 16.55 Новости
09.05, 17.30, 20.45, 23.30, 02.00 Все на Матч!
10.40 Биатлон. Pari Чемпионат России. Марафон. Мужчины. Прямая трансляция из Увата
14.05 «География спорта. Сахалин» (12+)
14.35 Специальный репортаж
15.00 «Есть тема!»
17.00 «Вид сверху» (12+)
18.15 Хоккей. Фонбет Чемпионат КХЛ. Финал конференции «Восток». «Авангард» (Омск) - «Ак Барс» (Казань)
21.00 Футбол. FONBET Кубок России. 1/2 финала. ЦСКА - «Крылья Советов» (Самара)
23.55 Футбол. Кубок Испании. 1/2 финала. «Барселона» - «Реал» (Мадрид)
03.00 Биатлон. Pari Чемпионат России. Марафон. Мужчины. Трансляция из Увата (0+)

Татарстан

06.00, 07.10, 02.00 «Манзара»
07.00, 20.30, 05.50 Новости Татарстана (на татарском языке) (16+)
08.00, 14.30, 19.30, 21.30 Новости Татарстана (16+)
08.10 «Здравствуйте!» (16+)
09.00 Т/ф «Босоногая девчонка»
10.00, 23.00 Т/с «Вторая жизнь»
11.00 «Каравай»
11.30, 16.00 «Татары» (12+)
12.00, 22.10 Т/с «Улыбка лиса»
13.00, 01.15, 04.45 «Споёмте, друзья!» (на татарском языке) (12+)
14.00 «Родная деревня» (12+)
14.15 «Если хочешь быть здоровым» (16+)
14.45 Концерт (16+)
15.15 «Шаян ТВ» представляет передачи для детей (0+)
16.30 Хоккей. Кубок Гагарина. Матч серии play-off. «Авангард» - «Ак Барс». Прямая трансляция
19.00, 00.25 «Точка опоры» (16+)
20.00, 22.00 «Вызов 112» (16+)
20.15 «Татарское слово» (0+)
21.00 «Соотечественники» (16+)
00.00 «Соотечественники». Рустем Яхин. Жизнь как музыка (16+)
00.50 «Каравай»

Спас

5.00 «День Патриарха» (0+)
5.10 Дума о Ковпаке. Набат. Фильм первый. Х/ф (12+)
7.00 Мультфильмы на СПАСЕ (0+)
7.30 «Утро на СПАСЕ» (0+)
10.30 Византия. Жизнь после смерти. «Третий Рим». Д/ф (0+)
11.20 «Прямая линия. Ответ священника» (12+)
11.55 «В поисках Бога» (6+)
12.25 «Расскажи мне о Боге» (6+)
13.00 «Профессор Осипов» (0+)
13.35 «Монастырская кухня» (0+)
15.00 Ледовое побоище. Рождение России. Д/ф (0+)
16.00 Погоня. Х/ф (0+)
17.25 Дума о Ковпаке. Буран. Фильм второй Х/ф (12+)
19.30 «Вечер на СПАСЕ» (0+)
21.30 «Прямая линия. Ответ священника» (12+)
22.05 Тайна бессмертия. Д/ф (0+)
23.30 «Русский мир» (12+)
00.30 «День Патриарха» (0+)
00.45 «Святыни России» (6+)
01.35 «Парсуна. С Владимиром Легойдой»
02.20 «Встреча» (12+)
03.10 «Вечер на СПАСЕ» (0+)

29 марта 2023 г.
rabochka@mail.ru | vk.com/rabochayapravda | polevskoy24.ru
РАБОЧАЯ ПРАВДА

Первый

4.20 ПОДКАСТ.ЛАБ «Антропология» (16+)
5.00 «Доброе утро»
9.00 Новости
9.05 «АнтиФейк» (16+)
9.40 «Жить здорово!» (16+)
10.30 Информационный канал
11.00 Новости
11.20 Информационный канал
14.00 Новости
14.15 Информационный канал
17.00 Новости
17.15 «Мужское / Женское» (16+)
18.05 Информационный канал
20.00 «Куклы наследника Тутти»
21.00 «Время»
21.45 Т/с «Шпион» (16+)
22.45 Информационный канал
00.25 Т/с «Почка» (18+)
01.00 ПОДКАСТ.ЛАБ «Кот Шрёдингера» (16+)
01.40 ПОДКАСТ.ЛАБ «Космические истории»

Россия-1

5.00 «Утро России»
9.00 Вести. Местное время
9.30 «Утро России»
9.55 «О самом главном». Ток-шоу (12+)
11.00 Вести
11.30 «60 минут». Ток-шоу (12+)
14.00 Вести
14.30 Вести. Местное время
14.55 «Кто против?» Ток-шоу (12+)
16.00 Вести
16.30 «Малахов» (16+)
17.30 «60 минут». Ток-шоу (12+)
20.00 Вести
21.05 Вести. Местное время
21.20 Т/с «Заполярный вальс»
23.25 «Вечер с Владимиром Соловьёвым» (12+)
02.05 Т/с «Дуэт по праву» (12+)
03.55 Т/с «Пыльная работа» (16+)

НТВ

4.05 «ТАИНСТВЕННАЯ РОССИЯ»
4.50 Т/с «ПОБЕДИТЕЛИ» (16+)
6.30 «УТРО. САМОЕ ЛУЧШЕЕ»
8.00 «СЕГОДНЯ»
8.25 Т/с «МОРСКИЕ ДЬЯВОЛЫ»
10.00 «СЕГОДНЯ»
10.35 Т/с «МОРСКИЕ ДЬЯВОЛЫ»
13.00 «СЕГОДНЯ»
13.25 «ЧРЕЗВЫЧАЙНОЕ ПРОИСШЕСТВИЕ»
14.00 «МЕСТО ВСТРЕЧИ» (16+)
16.00 «СЕГОДНЯ»
16.45 «ЗА ГРАНЬЮ» (16+)
17.50 «ДНК» (16+)
19.00 «СЕГОДНЯ»
20.00 Т/с «НЕВСКИЙ. ОХОТА НА АРХИТЕКТОРА» (16+)
23.35 «СЕГОДНЯ»
00.00 Т/с «НЕВСКИЙ. ОХОТА НА АРХИТЕКТОРА» (16+)
00.45 «ПОЗДНЯКОВ» (16+)
01.00 «МЫ И НАУКА. НАУКА И МЫ» (12+)
01.50 Т/с «УГРО» (16+)

ТВЦ

06.00 «Настроение»
08.10 «Доктор И...» (16+)
08.40 Т/с «Женская версия»
10.40 Д/ф «Иван Бортник. Я не Промокашка!»
11.30, 14.30, 17.50, 22.00, 00.00 События
11.50 Т/с «Что делает твоя жена?»
13.40 «Мой герой. Мария Золотухина» (12+)
14.50 Город новостей
15.00, 03.15 Т/с «Сельский детектив»
17.00 «Прощание. Владимир Мулявин» (16+)
18.10, 00.30 «Петровка, 38»
18.25 Т/с «Провинциальный детектив»
22.40 «10 самых...» (16+)
23.10 Д/ф «Актёрские драмы. Предательский возраст»
00.45 Д/ф «Битва за наследство»
01.25 Д/ф «Елизавета Никищихина. Безумная роль»

Рен ТВ

5.00 «Самые шокирующие гипотезы» (16+)
06.00 «С бодрым утром!» (16+)
08.30, 12.30, 16.30, 19.30, 23.00 Новости (16+)
09.00 «Засекреченные списки»
11.00 «Как устроен мир»
12.00, 16.00, 19.00 «Информационная программа 112» (16+)
13.00, 23.30 «Загадки человечества с Олегом Шишкиным» (16+)
14.00 «Невероятно интересные истории» (16+)
15.00 «Неизвестная история»
17.00, 02.55 «Тайны Чапман»
18.00, 02.10 «Самые шокирующие гипотезы» (16+)
20.00 Х/ф «ДЕСЯТЬ ЯРДОВ»
21.55 «Смотреть всем!» (16+)
00.30 Х/ф «НОКАУТ»

Звезда

4.00 Т/с «БЕЛЫЕ ВОЛКИ» (16+)
7.00 «Сегодня утром» (12+)
9.00 Новости дня (16+)
9.20 Х/ф «ВСАДНИК БЕЗ ГОЛОВЫ» (12+)
11.20 «Открытый эфир» (16+)
13.00 Новости дня (16+)
13.25 «Специальный репортаж»
14.05 Х/ф «ЧЕРНЫЕ БЕРЕТЫ»
15.50 Х/ф «ДРУЖБА ОСОБОГО НАЗНАЧЕНИЯ» (16+)
18.00 Новости дня (16+)
18.20 «Специальный репортаж»
18.55 «Бог войны. История русской артиллерии». Д/с (16+)
19.40 «Код доступа» (12+)
21.00 Новости дня (16+)
21.15 «Открытый эфир» (16+)
22.55 «Между тем» (12+)
23.25 Х/ф «ЛЕКАРСТВО ПРОТИВ СТРАХА» (12+)
01.20 Х/ф «ВСАДНИК БЕЗ ГОЛОВЫ» (12+)

ТНТ

5.00 «Открытый микрофон» (16+)
6.35 «Однажды в России» (16+)
8.30 «Хочу перемен» (16+)
9.00 Т/с «РЕАЛЬНЫЕ ПАЦАНЫ»

15.30 Т/с «ПОЛИЦЕЙСКИЙ С РУБЛЕВКИ» (16+)
19.30 Т/с «КАФЕ «КУБА» (16+)
21.00 Т/с «СЕМЬЯ - 2» (16+)
22.00 «Женский стендап» (16+)
00.00 «Импровизация» (18+)
02.40 «Студия «Союз» (16+)

СТС

4.45 6 КАДРОВ (16+)
5.20 МУЛЬТФИЛЬМЫ (0+)
5.50 ЕРАЛАШ (0+)
7.00 М/с «ЛУНТИК» (0+)
8.00 Т/с «МОЯ МАМА - ШПИОН» (16+)
9.00 УРАЛЬСКИЕ ПЕЛЬМЕНИ. СМЕХВООК (16+)
9.05 Боевик «КАРАТЭ-ПАЦАН»
12.00 Т/с «ЖЕНА ОЛИГАРХА»
15.10 Т/с «КУХНЯ» (16+)
18.30 Т/с «МОЯ МАМА - ШПИОН» (16+)
20.00 ИМПРОВИЗАТОРЫ (16+)
21.00 Х/ф «ВСПОМНИТЬ ВСЁ»
23.20 Х/ф «ПЯТЫЙ ЭЛЕМЕНТ»
01.50 Х/ф «БЕЗ ГРАНИЦ» (12+)
03.20 Т/с «ДВА ОТЦА И ДВА СЫНА» (16+)

Пятый

5.00 «Известия» (16+)
5.25 Т/с «Опера. Хроники убойного отдела» (16+)
6.50 Т/с «Филин - 2» (16+)
8.35 «День ангела» (0+)
9.00 «Известия» (16+)
9.30 Т/с «Учитель в законе. Возвращение» (16+)
13.00 «Известия» (16+)
13.30 Т/с «Учитель в законе. Возвращение» (16+)
17.30 «Известия» (16+)
18.00 Т/с «Учитель в законе. Возвращение» (16+)
19.50 Т/с «След» (16+)
22.25 Т/с «Свои» (16+)
00.00 «Известия. Итоговый выпуск» (16+)
00.30 Т/с «След» (16+)

ОТВ

06.00, 12.30, 18.15, 00.30, 01.40, 02.50 «Все говорят об этом» (16+)
06.30, 08.30, 13.00, 15.00, 21.30, 22.00, 23.10, 00.00 Новости ТАУ 9 1/2 (16+)
07.25, 09.25, 14.00, 22.30, 01.10, 02.20, 03.30 СОБЫТИЯ
07.55, 09.55, 13.55, 15.55, 17.55, 21.55, 23.55 Погода (6+)
08.00, 10.00, 18.00 ИЗВЕСТИЯ
10.30 Т/с «Восток-запад»
12.25, 17.50 Патрульный участок
14.30, 23.00, 01.00, 02.10, 03.20 События Акцент (16+)
14.40 Utravel рекомендует (12+)
16.00 Т/с «Синдром шахматиста»
17.40 Бизнес сегодня (16+)
18.45 Аналитика (16+)
19.00 Баскетбол. Чемпионат России. Премьер-лига. Прямая трансляция матча «УГМК» (Екатеринбург)
00.20 Utravel рекомендует (16+)

Домашний

4.20 «Понять. Простить» (16+)
5.10 «6 кадров» (16+)
5.25 «По делам несовершеннолетних»
8.10 «Давай разведёмся!» (16+)
9.10 «Тест на отцовство» (16+)
11.25 «Понять. Простить» (16+)
12.30 «Порча» (16+)
13.00 «Знахарка» (16+)
13.35 «Верну любимого» (16+)
14.10 «Голоса ушедших душ»
14.45 Мелодрама «СЕРДЦЕ РИТЫ» (16+)
19.00 Мелодрама «СУРРОГАТНАЯ МАТЬ» (16+)
23.25 Мелодрама «ТЫ МОЙ»
02.50 «Порча» (16+)
03.15 «Знахарка» (16+)
03.40 «Верну любимого» (16+)

ТВ-3

4.45 «Фактор риска» (16+)
6.00 «Утренние гадания» (16+)
6.15 Мультфильмы (0+)
9.15 «Утренние гадания» (16+)
9.30 «Слепая» (16+)
11.15 «Знаки судьбы» (16+)
12.20 «Мистические истории» (16+)
13.30 «Охотники за привидениями» (16+)
14.00 «Гадалка» (16+)
16.15 Т/с «Любовная магия» (16+)
16.50 «Слепая» (16+)
20.00 Т/с «ТРИГГЕР» (16+)
22.15 Т/с «ГОГОЛЬ» (16+)
23.30 Х/ф «ЧАРОДЕЙКА» (12+)
01.15 «Исповедь экстрасенса» (16+)
03.30 «Властители» (16+)

11 канал

06.00, 07.00, 08.00, 12.00, 13.00, 14.00 Новости 11 канала (0+)
06.20, 07.20, 08.20, 12.20, 13.20, 14.20 «Искры камина» (12+)
06.35, 07.35, 08.35, 12.35, 13.35, 14.35, 18.20, 20.20, 22.20, 23.20 Поздравительная программа (6+)
06.45, 07.45, 08.45, 12.45, 13.45, 14.45, 18.35, 20.35, 22.45, 23.35 Время выгодных предложений, реклама, гороскоп (6+)
18.00, 20.00, 23.00 Театральная постановка «Блиндаж» (6+)
18.50, 20.50, 23.50 Совместный проект ТРК «11 канал» и Свято-Троицкого храма «Святцы» (12+)
19.00, 22.00 «Душевный разговор» с Е. Милютиной (12+)

Народные приметы

Тепло в этот день сулит скорое наступление лета.

Если ночью тепло, то весна будет хорошей.

ОТР

06.00, 23.55 «Моя история». Сергей Волчков (12+)
06.40 Д/ф «Президентский протокол»
07.30 Т/с «Берёзка», 3 с.
08.30, 12.10 «Календарь» (12+)
09.00, 17.10 Т/с «Двойная сплошная», 12 с.
10.00, 10.30, 11.00, 11.30, 12.00, 15.00, 16.00, 17.00, 21.00 Новости
10.05, 10.35, 11.05, 11.35 ОТРажение-1
12.40 Х/ф «Щит и меч», 3 с.
14.00 Специальный проект ОТР «Конструкторы будущего». «Добрый ветер» (12+)
14.15 «На приёме у главного врача с Марьяной Лысенко» (12+)
15.10, 16.05 ОТРажение-2
18.00, 01.05 Д/ф «В поисках утраченного искусства»
19.00 Х/ф «Щит и меч», 4 с.
20.15 Д/ф «Книжные аллеи. Адреса и строки»
20.45 Специальный проект ОТР «Отчий дом». «Настоящие люди» (12+)
21.20 ОТРажение-3
23.00 Т/с «Берёзка», 4 с.
00.35 «Потомки» (12+)

Культура

6.30 Докум. фильмы
8.50 «Солдаты в синих шинелях». Телеспектакль
10.00 НОВОСТИ КУЛЬТУРЫ
10.15 «Наблюдатель»
11.10 Докум. фильмы
12.30 АБСОЛЮТНЫЙ СЛУХ
13.15 Х/ф «Щит и меч». Фильм 4-й
14.30 Докум. фильмы
15.15 ПРЯНИЧНЫЙ ДОМИК
15.45 «2 ВЕРНИК 2»
16.35 «Солдаты в синих шинелях». Телеспектакль
17.40 НЕДЕЛЯ ХОРОВОЙ МУЗЫКИ
18.40 Докум. фильм
19.30 НОВОСТИ КУЛЬТУРЫ
19.45 ГЛАВНАЯ РОЛЬ
20.05 ОТКРЫТАЯ КНИГА
20.35 КИНО О КИНО
21.15 «Энигма»
22.00 Х/ф «Щит и меч». Фильм 4-й
23.15 «Запечатленное время»
23.45 НОВОСТИ КУЛЬТУРЫ
00.05 Х/ф «Три цвета: Красный» (16+)
01.45 НЕДЕЛЯ ХОРОВОЙ МУЗЫКИ
02.40 «Забытое ремесло»

МАТЧ ТВ

06.00 Волейбол. Чемпионат России. Pari Суперлига. Женщины. 1/4 финала. «Локомотив» (Калининградская область) - «Тулица» (Тульская область) (0+)
08.00, 16.25 «Спортивный век»
08.30 «Вид сверху» (12+)
09.00, 10.35, 14.55, 16.55, 20.05 Новости
09.05, 17.30, 21.10, 00.00, 02.30 Все на Матч!
10.40 Биатлон. Pari Чемпионат России. Марафон. Женщины. Прямая трансляция из Увата
13.50 Футбол. Кубок Испании. 1/2 финала. «Барселона» - «Реал» (Мадрид) (0+)
14.35 Специальный репортаж
15.00 «Есть тема!»
17.00 «Большой хоккей» (12+)
18.15 Д/ф «Марадона. Смерть бога»
20.10 «Вы это видели» (12+)
21.45 Футбол. FONBET Кубок России. 1/2 финала. «Краснодар» - «Ростов» (Ростов-на-Дону)
00.45 Профессиональный бокс. Тим Цзю против Тони Харрисона. Бой за титул чемпиона мира по версии WBO. Трансляция из Австралии

Татарстан

06.00, 07.10, 02.00 «Манзара»
07.00, 18.30, 20.30, 05.50 Новости Татарстана (на татарском языке) (16+)
08.00, 14.30, 19.30, 21.30 Новости Татарстана (16+)
08.10 «Здравствуйте!» (16+)
09.00 Т/ф «Босоногая девчонка»
10.00, 23.00 Т/с «Вторая жизнь»
11.00 «Каравай»
11.30 «Татарлар» (12+)
12.00, 22.10 Т/с «Улыбка лиса»
13.00 « Кэмитэвит» (16+)
14.00 «Родная деревня» (12+)
14.15 «Рыцари вечности» (16+)
14.45 Концерт (16+)
15.15 «Шаян ТВ» представляет передачи для детей (0+)
16.00, 21.10 «Соотечественники»
16.30 «Татары» (на татарском языке) (12+)
17.00 Т/ф «Счастлив ли ты?»
18.00 «Татарское слово» (0+)
19.00, 20.00 «Точка опоры» (16+)
21.00 «Погружение на 100» (12+)
22.00 «Вызов 112» (16+)
23.50 «Видеоспорт» (16+)
00.15 «Соотечественники». Альтер Литвин. Реабилитированный дважды
00.40 «Каравай». Лоскутное шитье

Спас

5.10 Дума о Ковпаке. Буран. Фильм второй Х/ф (12+)
7.00 Мультфильмы на СПАСЕ (0+)
7.30 «Утро на СПАСЕ» (0+)
10.30 «Простые чудеса» (12+)
11.20 «Прямая линия. Ответ священника» (12+)
11.55 «В поисках Бога» (6+)
12.25 «Расскажи мне о Боге» (6+)
13.00 «Профессор Осипов» (0+)
13.35 «Монастырская кухня» (0+)
15.00 Полковой священник, гвардии капеллан. Отец Савва. С любовью к небу. Д/ф (0+)
15.50 Храм Благовещения Пресвятой Богородицы поселка Нижний Бестях. Д/ф (0+)
16.05 Мальчишку звали капитаном. Х/ф (0+)
17.55 Дума о Ковпаке. Карпаты, Карпаты... Фильм третий, часть первая Х/ф (12+)
19.30 «Вечер на СПАСЕ» (0+)
21.30 «Лето Господне». Благовещение (6+)
23.25 Святитель Тихон, Патриарх Московский и всея Руси. Цикл «День Ангела». Д/ф (0+)
23.55 «День Патриарха» (0+)
00.10 Помощники командира. Капелланы Северного флота. Д/ф (0+)
00.55 «В поисках Бога» (6+)

Первый

4.20 ПОДКАСТ.ЛАБ «АстроУмные» (16+)
5.00 «Доброе утро»
9.00 Новости
9.05 «АнтиФейк» (16+)
9.40 «Жить здорово!» (16+)
10.30 Информационный канал
11.00 Новости
11.20 Информационный канал
14.00 Новости
14.15 Информационный канал
17.00 Новости
17.15 «Мужское / Женское» (16+)
18.00 Вечерние новости
18.35 «Человек и закон» (16+)
19.45 «Поле чудес» (16+)
21.00 «Время»
21.45 «ГОЛОС» весны в обновленном составе
23.30 «Вызов. Первые в космосе»
00.30 ПОДКАСТ.ЛАБ «20 лет спустя» (16+)
01.10 ПОДКАСТ.ЛАБ «Неформат»
01.50 ПОДКАСТ.ЛАБ «Психика»

Россия-1

5.00 «Утро России»
9.00 Вести. Местное время
9.30 «Утро России»
9.55 «О самом главном». Ток-шоу (12+)
11.00 Вести
11.30 «60 минут». Ток-шоу (12+)
14.00 Вести
14.30 Вести. Местное время
14.55 «Кто против?» Ток-шоу (12+)
16.00 Вести
16.30 «Прямой эфир» (16+)
17.30 «60 минут». Ток-шоу (12+)
20.00 Вести
21.15 Вести. Местное время
21.30 «Моя мелодия» (12+)
23.35 «Улыбка на ночь» (16+)
00.40 Х/ф «Сон как жизнь» (12+)
03.50 Т/с «Пыльная работа» (16+)

НТВ

4.50 Т/с «ПОБЕДИТЕЛИ» (16+)
6.30 «УТРО. САМОЕ ЛУЧШЕЕ» (16+)
8.00 «СЕГОДНЯ»
8.25 Т/с «МОРСКИЕ ДЬЯВОЛЫ» (16+)
10.00 «СЕГОДНЯ»
10.35 Т/с «МОРСКИЕ ДЬЯВОЛЫ» (16+)
13.00 «СЕГОДНЯ»
13.25 «ЧРЕЗВЫЧАЙНОЕ ПРОИСШЕСТВИЕ»
14.00 «МЕСТО ВСТРЕЧИ» (16+)
16.00 «СЕГОДНЯ»
16.45 «ДНК» (16+)
17.55 «ЖДИ МЕНЯ» (12+)
19.00 «СЕГОДНЯ»
20.00 Т/с «НЕВСКИЙ. ОХОТА НА АРХИТЕКТОРА» (16+)
00.00 «СВОЯ ПРАВДА» (16+)
01.55 «Захар Прилепин. УРОКИ РУССКОГО» (12+)
02.20 «КВАРТИРНЫЙ ВОПРОС»
03.10 Т/с «УГРО» (16+)

ТВЦ

4.40 «Иван Бортник. Я не Промокашка!» Д/ф
5.20 «Мой герой. Мария Золотухина» (12+)
6.00 «Настроение»
8.15 Большое кино. «Кин-дза-дза» (12+)
8.45, 11.50 «Первые встречные». Детектив (12+)
11.30, 14.30 События
14.50 Город новостей
15.00 «Первые встречные». Продолжение детектива
17.50 События
18.15 «Детектив на все руки. Утром проснутся не все». Х/ф (12+)
20.05 «Детектив на все руки. Девичьи секреты». Х/ф
22.00 «В центре событий» (16+)
23.00 «Хорошие песни» (12+)
00.10 «Ночное происшествие». Детектив (0+)
01.40 «Петровка, 38» (16+)

Рен ТВ

5.00 «Самые шокирующие гипотезы» (16+)
06.00 «С бодрым утром!» (16+)
08.30, 12.30, 16.30, 19.30 Новости (16+)
09.00 «Документальный проект» (16+)
11.00 «Как устроен мир»
12.00, 16.00, 19.00 «Информационная программа 112» (16+)
13.00 «Загадки человечества с Олегом Шишкиным» (16+)
14.00 «Невероятно интересные истории» (16+)
15.00 «Засекреченные списки»
17.00 «Тайны Чапман» (16+)
18.00 «Самые шокирующие гипотезы» (16+)
20.00 Х/ф «БАГРОВАЯ МЯТА»
21.50 Х/ф «БАНДА ЧИКАГО»
23.40 Х/ф «ПАРАНОЙЯ»
01.40 Х/ф «ЛЮБОЙ ЦЕНОЙ»
03.15 Х/ф «ПОЕДИНОК»

Звезда

4.15 Х/ф «ВНИМАНИЕ! ВСЕМ ПОСТАМ...» (12+)
5.30 «Хроника Победы». Д/с (16+)
6.00 Т/с «ГАИШНИКИ» (16+)
9.00 Новости дня (16+)
9.20 Т/с «ГАИШНИКИ» (16+)
13.00 Новости дня (16+)
13.20 Т/с «ГАИШНИКИ» (16+)
16.20 «Битва оружейников». Д/с (16+)
17.00 Военные новости (16+)
17.05 «Битва оружейников». Д/с (16+)
17.20 Т/с «СТО ДНЕЙ СВОБОДЫ» (16+)
22.00 «Здравствуйте, товарищи!» (16+)
23.00 «Музыка+» (12+)
00.10 Х/ф «АПАЧИ» (12+)
01.55 Х/ф «УЛЬЗАНА» (12+)
03.25 Х/ф «ПО ДАННЫМ УГОЛОВНОГО РОЗЫСКА...» (12+)

ТНТ

5.00 «Открытый микрофон» (16+)
6.40 «Однажды в России» (16+)
11.05 Х/ф «ЖЕНИХ» (12+)
13.00 Х/ф «САМЫЙ ЛУЧШИЙ ДЕНЬ» (16+)
15.15 Х/ф «УМНАЯ МАША» (16+)
17.00 «Однажды в России» (16+)
21.00 «Комеди Клаб» (16+)
23.00 «Stand up» (18+)

00.00 Х/ф «БОЛЬШОЙ СТЭН»
02.00 «Импровизация» (18+)

СТС

4.55 6 КАДРОВ (16+)
5.20 МУЛЬТФИЛЬМЫ (0+)
5.50 ЕРАЛАШ (0+)
7.00 М/с «ЛУНТИК» (0+)
8.00 Т/с «МОЯ МАМА - ШПИОН»
8.55 Х/ф «ВСПОМНИТЬ ВСЁ»
11.10 Х/ф «ЛЮБОВЬ-МОРКОВЬ-3» (12+)
13.10 ШОУ «УРАЛЬСКИХ ПЕЛЬМЕНЕЙ» (16+)
19.30 ШОУ «УРАЛЬСКИХ ПЕЛЬМЕНЕЙ». «ГЕОГРАФИЯ ПЕЛЬМЕНЕЙ. «ИТАЛИЯ»
21.00 Музыкально-развлекательное шоу «БИТВА КАВЕРОВ» (16+)
23.00 Х/ф «ЛЁД - 2» (6+)
01.35 Х/ф «ЧЕГО ХОТЯТ МУЖЧИНЫ» (18+)

Пятый

5.00, 9.00, 13.00 «Известия» (16+)
5.35 Т/с «Опера. Хроники убойного отдела» (16+)
7.10 Т/с «Филин - 2» (16+)
9.30 Т/с «Должник» (16+)
13.30 Т/с «Учитель в законе. Возвращение» (16+)
17.30 «Известия» (16+)
18.00 Т/с «Учитель в законе. Возвращение» (16+)
19.50 Т/с «След» (16+)
23.10 «Светская хроника» (16+)
00.10 «Они потрясли мир» (12+)

Телефон редакции: 3-57-74

ОТВ

06.00, 12.30, 18.15, 02.50 «Все говорят об этом» (16+)
06.30, 08.30, 13.00, 15.00, 21.30, 23.10, 00.00 Новости ТАУ 9 1/2 (16+)
07.25, 09.25, 14.00, 22.30, 03.30 СОБЫТИЯ (16+)
07.55, 09.55, 13.55, 15.55, 17.55, 21.55, 23.55 Погода (6+)
08.00, 10.00, 18.00 ИЗВЕСТИЯ
10.30 Т/с «Восток-запад»
12.25, 17.50 Патрульный участок
14.30, 23.00, 03.20 События Акцент (16+)
14.40 Utravel рекомендует (12+)
16.00 Д/ф «Никита Хрущёв: от Манежа до Карибов»
17.00 Д/ф «Секретные материалы. Ключи от долголетия»
18.45 Аналитика (16+)
19.00 Мини-футбол. «СИНАРА» - «УХТА» (16+)
22.00 Новости ТМК (12+)
22.15 Бизнес сегодня (16+)
00.20 Александр Новиков. Концерт в Государственном Кремлёвском Дворце (16+)

Домашний

4.10 «Голоса ушедших душ» (16+)
4.35 «Понять. Простить» (16+)
5.25 «По делам несовершеннолетних»
8.05 «Давай разведёмся!» (16+)
9.05 «Тест на отцовство» (16+)
11.20 «Понять. Простить» (16+)
12.25 «Порча» (16+)
12.55 «Знахарка» (16+)
13.30 «Верну любимого» (16+)
14.05 «Голоса ушедших душ»
14.40 Мелодрама «ПЕРВАЯ ЛЮБОВЬ» (16+)
19.00 Мелодрама «КРАСОТА НЕБЕСНАЯ» (16+)
23.05 Мелодрама «ПРОПАСТЬ МЕЖДУ НАМИ» (16+)
02.40 «Порча» (16+)
03.05 «Знахарка» (16+)

ТВ-3

5.45 Мультфильмы (0+)
6.00 «Утренние гадания» (16+)
6.15 Мультфильмы (0+)
9.00 «Утренние гадания» (16+)
9.15 «Секреты здоровья» (16+)
9.30 «Слепая» (16+)
11.15 «Новый день» (12+)
11.50 «Слепая» (16+)
12.20 «Мистические истории»
13.30 «Охотники за привидениями» (16+)
14.00 «Гадалка» (16+)
14.30 «Вернувшиеся» (16+)
15.40 «Врачи» (16+)
16.50 «Слепая» (16+)
19.30 Х/ф «ПЕЩЕРА» (16+)
21.30 Х/ф «В ПАСТИ ОКЕАНА»
23.15 Х/ф «ОНО» (18+)
01.45 «Вокруг Света. Места Силы» (16+)

11 канал

06.00, 07.00, 08.00, 12.00, 13.00, 14.00 Театральная постановка «Блиндаж» (6+)
06.20, 07.20, 08.20, 12.20, 13.20, 14.20 «Золотая коллекция забытых проектов» (6+)
06.40, 07.40, 08.40, 12.40, 13.40, 14.40, 18.45, 19.45, 20.45, 21.45, 22.45, 23.45 Время выгодных предложений, реклама, гороскоп (6+)
18.00, 19.00, 20.00, 21.00, 22.00, 23.00 Отчетный концерт педагогов ДМШ (0+)
18.35, 19.35, 20.35, 21.35, 22.35, 23.35 Поздравительная программа (6+)

Народные приметы

Если в этот день ветер, иней и туман – к урожайному году.

Если в этот день холодный ветер – будет лето холодное, а если ветер тёплый, южный – то и лето будет тёплое.

ОТР

5.00 «Большая страна» (12+)
06.00 «Коллеги» (12+)
06.40 Д/ф «Жена Рубенса и чёрное золото»
07.30 Т/с «Берёзка», 4 с.
08.30, 12.10 «Календарь» (12+)
09.00 Д/ф «В поисках утраченного искусства»
10.00, 10.30, 11.00, 11.30, 12.00, 15.00, 16.00, 17.00, 21.00 Новости
10.05, 10.35, 11.05, 11.35 ОТРажение-1
12.40 Х/ф «Щит и меч», 4 с.
13.55 М/ф «Сеча при Керженце» (0+), «Лиса и заяц» (12+), «Ёжик в тумане»
14.30 «Человек и судьба» (12+)
15.10, 16.05 ОТРажение-2
17.10 Д/ф «Диалоги без грима»
17.25 Х/ф «Последний дюйм»
19.00 Х/ф «Пять вечеров»
20.45 «Большая страна: открытие» (12+)
21.20 ОТРажение-3
23.00 Х/ф «Зимние братья»
00.30 Х/ф «Скорбное бесчувствие»
02.15 Х/ф «Персона»
03.35 Х/ф «Перегон»

Культура

6.30 Докум. фильмы
8.50 «Мужчина и женщины». Фильм-спектакль. Запись 1978 года
10.00 НОВОСТИ КУЛЬТУРЫ
10.15 Спектакль «Любовный круг». Запись 2008 года
12.40 ЦВЕТ ВРЕМЕНИ. Камера-обскура
12.50 ОТКРЫТАЯ КНИГА
13.20 Х/ф «Пять вечеров»
15.00 ПИСЬМА ИЗ ПРОВИНЦИИ
15.30 «Энигма. Франс Хельмерсон»
16.15 ЦВЕТ ВРЕМЕНИ. Караваджо
16.35 «Мужчина и женщины». Фильм-спектакль
17.40 НЕДЕЛЯ ХОРОВОЙ МУЗЫКИ
18.30 РОМАН В КАМНЕ
19.00 «Смехоностальгия»
19.30 НОВОСТИ КУЛЬТУРЫ
19.45 Х/ф «Пять вечеров»
21.25 «2 ВЕРНИК 2». Станислав Любшин
23.10 НОВОСТИ КУЛЬТУРЫ
23.30 Х/ф «Карп отмороженный» (12+)
01.15 НЕДЕЛЯ ХОРОВОЙ МУЗЫКИ
02.05 ИСКАТЕЛИ

МАТЧ ТВ

06.00 Футбол. Кубок Испании. 1/2 финала. «Барселона» - «Реал» (Мадрид) (0+)
08.00, 16.25 «Спортивный век»
08.30 «География спорта. Сахалин» (12+)
09.00, 16.55 Новости
09.05, 17.30, 20.45, 00.00, 02.30 Все на Матч!
12.20 Специальный репортаж
12.40 Лыжные гонки. Кубок России. Финал. Женщины. 10 км
14.20 Лыжные гонки. Кубок России. Финал. Мужчины. 15 км
16.05 «Лица страны. Светлана Бажанова» (12+)
17.00 «Здоровый образ. Хоккей» (12+)
18.15 Хоккей. Фонбет Чемпионат КХЛ. Финал конференции «Восток». «Авангард» (Омск) - «Ак Барс» (Казань)
21.55 Футбол
00.30 Профессиональный бокс. Игорь Михалкин против Артура Осипова. Прямая трансляция из Москвы
03.00 «РецепТура» (0+)
03.30 «Третий тайм» (12+)

Татарстан

06.00, 07.10 «Манзара»
07.00, 20.30 Новости Татарстана (на татарском языке) (16+)
08.00, 14.30, 19.30, 21.30 Новости Татарстана (16+)
08.10 «Здравствуйте!» (16+)
09.00 Т/ф «Босоногая девчонка»
10.00, 03.55 «От сердца - к сердцу». Телеочерк (16+)
11.00 «Наставление» (16+)
11.30, 16.00 «Татары» (на татарском языке) (12+)
12.00 «Песочные часы» (16+)
13.00, 04.45 «Головоломка» (12+)
14.00 «Актуальный ислам» (16+)
14.15 « Здоровая семья: мама, папа и я» (12+)
14.45 Концерт (16+)
15.15 «Шаян ТВ» представляет передачи для детей (0+)
16.30 Хоккей. Кубок Гагарина. Матч серии play-off. «Авангард» - «Ак Барс». Прямая трансляция
19.00 «Родная земля» (12+)
20.00, 22.00 «Вызов 112» (16+)
20.15 «Татарское слово» (0+)
21.00 «Путник» (16+)
22.10 Х/ф «Рождество в шоколаде»
23.45 Х/ф «Похищение чародея». «Каравай»
01.50 Т/ф «Будем вместе в новом году»

Спас

5.00 «День Патриарха» (0+)
5.10 Погоня. Х/ф (0+)
6.30 Мультфильмы на СПАСЕ (0+)
7.00 «Утро на СПАСЕ» (0+)
10.00 «Лето Господне». Благовещение (6+)
12.00 Божественная литургия. Прямая трансляция (0+)
14.45 Альфа и Омега. Фильм второй. Богородичные праздники. Д/ф (0+)
15.20 Святитель Тихон, Патриарх Московский и всея Руси. Цикл «День Ангела». Д/ф (0+)
15.50 Помощники командира. Капелланы Северного флота. Д/ф (0+)
16.45 Казаки-разбойники. Х/ф
18.05 Дума о Ковпаке. Карпаты, Карпаты... Фильм третий, часть вторая. Х/ф (12+)
19.30 «Вечер на СПАСЕ» (0+)
21.30 «Лето Господне». Лазарева суббота (6+)
23.15 Византия. Жизнь после смерти. «Последние ромеи. XV век». 21 серия. Д/ф (0+)
00.00 Византия. Жизнь после смерти. «Третий Рим». Д/ф (0+)
00.45 «День Патриарха» (0+)

Первый

4.20 ПОДКАСТ.ЛАБ «Пусть не говорят, пусть читают»
4.55 ПОДКАСТ.ЛАБ «Триггеры»
5.30 ПОДКАСТ.ЛАБ «Анекдоты»
6.00 «Доброе утро. Суббота»
9.00 «Умницы и умники» (12+)
9.45 «Слово пастыря» (0+)
10.00 Новости
10.15 «Поехали!» (12+)
11.10 «ПроУют» (0+)
12.00 Новости
12.15 «Видели видео?» (0+)
13.40 Т/с «По законам военного времени-3» (12+)
18.00 Вечерние новости
18.20 Концерт к 85-летию Ильи Резника. «Юбилейный вернисаж»
21.00 «Время»
21.35 «Сегодня вечером» (16+)
23.35 Х/ф «Сирано. Успеть до премьеры» (16+)
01.40 ПОДКАСТ.ЛАБ «По Первое число» (16+)

Россия-1

5.00 «Утро России. Суббота»
8.00 Вести. Местное время
8.20 Местное время. Суббота
8.35 «По секрету всему свету»
9.00 «Формула еды» (12+)
9.25 «Пятеро на одного»
10.10 «Сто к одному». Телеигра
11.00 Вести
12.00 «Доктор Мясников». Медицинская программа (12+)
13.05 Т/с «Золотая клетка» (16+)
17.00 Вести
18.00 «Привет, Андрей!». Вечернее шоу Андрея Малахова (12+)
20.00 Вести
21.00 Х/ф «Последний шанс»
00.35 Х/ф «Через беды и печали» (12+)
03.50 Х/ф «Ищу тебя» (16+)

НТВ

4.45 «ИХ НРАВЫ» (0+)
5.05 «ЖДИ МЕНЯ» (12+)
5.50 Т/с «ВИЖУ-ЗНАЮ» (16+)
7.25 «СМОТР» (0+)
8.00, 10.00, 16.00 «СЕГОДНЯ»
8.20 «ПОЕДЕМ, ПОЕДИМ!» (0+)
9.20 «ЕДИМ ДОМА» (0+)
10.20 «ГЛАВНАЯ ДОРОГА» (16+)
11.00 «ЖИВАЯ ЕДА» (12+)
12.00 «КВАРТИРНЫЙ ВОПРОС»
13.00 «МОДНЫЙ VS НАРОДНЫЙ»
14.20 «СВОЯ ИГРА» (0+)
15.20 «ИГРЫ РАЗУМОВ» (0+)
16.20 «ЧП. РАССЛЕДОВАНИЕ»
17.00 «СЛЕДСТВИЕ ВЕЛИ...» (16+)
19.00 «ЦЕНТРАЛЬНОЕ ТЕЛЕВИДЕНИЕ»
20.20 «СТРАНА ТАЛАНТОВ» (12+)
23.00 «ТЫ НЕ ПОВЕРИШЬ!» (16+)
00.00 «МЕЖДУНАРОДНАЯ ПИЛОРАМА» (18+)
00.45 «КВАРТИРНИК НТВ У МАРГУЛИСА». День цыган (16+)

ТВЦ

5.55 Х/ф «Парижанка» (12+)
07.25 «Православная энциклопедия» (6+)
07.50 «Смех без заботы». Юмористический концерт
09.40 Х/ф «Детектив на все руки. Утром проснутся не все»
11.30, 14.30, 23.20 События
11.45 Х/ф «Однажды двадцать лет спустя»
13.15, 14.45 Х/ф «Шахматная королева»
17.30 Х/ф «Жених из хорошей семьи»
21.00 «Постскриптум»
22.05 «Право знать!» (16+)
23.30 «Тайная комната. Сильвио Берлускони» (16+)
00.10 Д/ф «Карл III. Король ожидания»
00.55 «Образование новой реальности» (16+)
01.20 «Хватит слухов!» (16+)

Рен ТВ

4.50 «Самые шокирующие гипотезы» (16+)
7.00 «С бодрым утром!» (16+)
8.30 Новости (16+)
9.00 «Минтранс» (16+)
10.00 «Самая полезная программа» (16+)
11.00 «Военная тайна с Игорем Прокопенко»
12.30 Новости (16+)
13.00 «Военная тайна с Игорем Прокопенко»
14.20 «СОВБЕЗ» (16+)
15.30 Документальный спецпроект (16+)
16.30 Новости (16+)
17.00 «Засекреченные списки»
18.00 Х/ф «МСТИТЕЛИ: ФИНАЛ» (16+)
21.25 Х/ф «ЧЁРНАЯ ВДОВА» (16+)
00.00 Х/ф «ЭВЕРЛИ» (18+)
01.50 Х/ф «ДЕВЯТЬ ЯРДОВ» (16+)
03.25 Х/ф «ДЕСЯТЬ ЯРДОВ» (16+)

Звезда

4.40 Х/ф «ЛЕКАРСТВО ПРОТИВ СТРАХА» (12+)
06.10 Х/ф «КОГДА Я СТАНУ ВЕЛИКАНОМ»
08.00, 13.00, 18.00 Новости дня
08.15 «Морской бой» (6+)
09.15 «Маршалы Сталина». Родион Малиновский (16+)
10.05 Х/ф «МАРЬЯ-ИСКУСНИЦА»
11.45 «Легенды музыки» (12+)
12.10 «СССР. Знак качества»
13.15 «Не факт!» (12+)
13.40 «Война миров» (16+)
14.30 «Легенды науки» (12+)
15.15 «Время героев» (16+)
15.35 «Главный день». «Чемпионат мира-1954 и Владимир Егоров» (16+)
16.20 Д/ф «Мотоциклы Второй Мировой войны»
18.30 Х/ф «ПЕТРОВКА, 38»
20.35 Х/ф «ОГАРЕВА, 6»
22.30 Всероссийский вокальный конкурс «Звезда-2023». Отборочный тур (6+)
23.45 «Десять мгновений»
00.30 Х/ф «СВЕТ В КОНЦЕ ТОННЕЛЯ»

ТНТ

4.25 «Студия «Союз» (16+)
6.00 «Открытый микрофон» (16+)
6.45 «Однажды в России» (16+)
7.00 «САШАТАНЯ» (16+)
9.00 «Бьюти баттл» (16+)
9.30 «Модные игры» (16+)
10.00 Т/с «КАФЕ «КУБА» (16+)
13.30 «Битва экстрасенсов» (16+)
17.55 «Экстрасенсы. Битва сильнейших» (16+)
21.00 «Музыкальная интуиция» (16+)
23.00 «Женский стендап» (18+)
00.00 «Такое кино!» (16+)
00.30 Х/ф «СУПЕР МАЙКИ» (16+)
02.10 «Импровизация» (18+)
03.50 «Студия «Союз» (16+)

СТС

5.20 МУЛЬТФИЛЬМЫ (0+)
5.50 ЕРАЛАШ (0+)
7.00 М/с «ТРИ КОТА» (0+)
7.30 М/с «ОТЕЛЬ «У ОВЕЧЕК» (0+)
8.00 М/с «ЛЕКС И ПЛУ» (6+)
8.25 ШОУ «УРАЛЬСКИХ ПЕЛЬМЕНЕЙ» (16+)
9.00 ПроСТО кухня (12+)
10.00 СУПЕРНИНДЗЯ (16+)
12.25 М/ф «АСТЕРИКС И ТАЙНОЕ ЗЕЛЬЕ» (6+)
14.10 Х/ф «АСТЕРИКС И ОБЕЛИКС ПРОТИВ ЦЕЗАРЯ» (12+)
16.25 Х/ф «АСТЕРИКС И ОБЕЛИКС. МИССИЯ КЛЕОПАТРА» (12+)
18.40 Х/ф «ПОСЛЕДНИЙ БОГАТЫРЬ» (12+)
21.00 Х/ф «ПОСЛЕДНИЙ БОГАТЫРЬ. КОРЕНЬ ЗЛА»
23.25 Х/ф «ВАЛЬГАЛЛА. РАГНАРЁК» (12+)
01.30 Х/ф «БЛИЗНЕЦЫ» (18+)
03.10 Т/с «ДВА ОТЦА И ДВА СЫНА» (16+)

Пятый

4.10 Т/с «Такая работа - 2» (16+)
8.10 Т/с «Филин - 2» (16+)
9.45 «Светская хроника» (16+)
10.50 Т/с «Чужой район - 2» (16+)
18.25 Т/с «След» (16+)
00.00 «Известия. Главное» (16+)
01.05 Т/с «Прокурорская проверка» (16+)

Читать «Рабочую правду» – это хороший тон.

ОТВ

06.00, 03.00 «Все говорят об этом» (16+)
06.30, 08.30, 13.00, 23.00 Новости ТАУ 9 1/2 (16+)
07.25, 09.25, 14.00 СОБЫТИЯ
07.55, 09.55, 11.55, 13.55, 21.55, 23.55 Погода (6+)
08.00, 10.00, 22.00 ИЗВЕСТИЯ
10.30 Х/ф «Хочу замуж»
12.00 О личном и наличном (12+)
12.30 Итоги недели
14.30 События Акцент (16+)
14.40 Прокуратура на страже закона (16+)
15.00 «Секретные материалы. Ключи от долголетия» (12+)
15.45 Аналитика (16+)
16.00 Мини-футбол. «СИНАРА» - «УХТА» (16+)
18.30, 00.00 Т/с «Простая жизнь»
22.30 «Дело № 34. Глеб Кржижановский. История электрификатора» (12+)

Домашний

4.00 «Голоса ушедших душ» (16+)
4.25 «Понять. Простить» (16+)
5.15 «По делам несовершеннолетних»
6.30 Мелодрама «АКВАМАРИН» (16+)
9.45 «Пять ужинов» (16+)
10.00 Мелодрама «КАТЯ И БЛЭК», 1-8 серии (16+)
19.00 Т/с «ВЕТРЕНЫЙ» (16+)
00.45 Мелодрама «ЛЮБОВЬ С ЗАКРЫТЫМИ ГЛАЗАМИ» (16+)
03.50 Т/с «ОТ НЕНАВИСТИ ДО ЛЮБВИ», 1-3 серии (16+)

ТВ-3

5.15 «Властители» (16+)
6.00 Мультфильмы (0+)
9.30 «Вкусно с Ляйсан» (16+)
10.00 «Гадалка» (16+)
12.15 Х/ф «ЗАКЛЯТИЕ-2» (16+)
15.00 Х/ф «ПРОКЛЯТИЕ МОНАХИНИ» (16+)
17.00 Х/ф «ПЕЩЕРА» (16+)
19.00 Х/ф «ЛОВУШКА ВРЕМЕНИ» (16+)
21.00 Х/ф «АНАКОНДА: ОХОТА ЗА ПРОКЛЯТОЙ ОРХИДЕЕЙ» (16+)
23.00 Х/ф «ЧАС ИСТИНЫ» (16+)
01.15 «Далеко и еще дальше с Михаилом Кожуховым»
03.45 «Властители» (16+)

11 канал

06.00, 07.00, 08.00, 12.00, 13.00, 14.00, Отчетный концерт педагогов ДМШ (0+)
06.35, 07.35, 08.35, 12.35, 13.35, 14.35, 18.35, 19.35, 20.35, 21.35, 22.35, 23.35 Поздравительная программа (6+)
06.45, 07.45, 08.45, 12.45, 13.45, 14.45, 18.45, 19.45, 20.45, 21.45, 22.45, 23.45 Время выгодных предложений, реклама, гороскоп (6+)
18.00, 19.00, 20.00, 21.00, 22.00, 23.00 «Душевный разговор» с Е. Милютиной (12+)

Народные приметы

Если сегодня были заморозки – значит, весна холодной и долгой будет.

В какой части неба сильнее всего блестят звёзды, оттуда на утро будет ветер.

ОТР

06.00, 16.05 «Большая страна»
06.55, 17.05 Д/ф «Иконы нашего времени»
07.20 «Человек и судьба» (12+)
07.45 М/ф «Возвращение с Олимпа» (12+); «Лабиринт. Подвиги Тесея» (6+); «Прометей» (6+); «Остров» (6+); «Два барашка»
09.00, 13.40 Д/ф «Книжные аллеи. Адреса и строки»
09.30 «Свет и тени» (16+)
10.00 Специальный проект ОТР «Конструкторы будущего». «Крылатые помощники» (12+)
10.15 «Коллеги» (12+)
11.00 ОТРажение. Детям
11.30, 15.35 «Календарь» (12+)
12.00, 13.35, 17.00, 21.00 Новости
12.05 ОТРажение. Суббота
14.05 Х/ф «Воры в законе»
17.30 Х/ф «Призрак замка Моррисвилль»
19.00 «Очень личное с Виктором Лошаком» (12+)
19.40 «Ректорат с Анатолием Торкуновым» (12+)
20.20, 21.05 Х/ф «Коко до Шанель»
22.10 Х/ф «Такси-блюз»
23.55 Х/ф «Полковник Редль»
02.25 Х/ф «Последний дюйм»

Культура

6.30 «Библейский сюжет»
7.05 Мультфильмы
8.10 Х/ф «Новый Гулливер»
9.15 «МЫ - ГРАМОТЕИ!»
10.00 НОВОСТИ КУЛЬТУРЫ
10.15 Х/ф «Первая любовь»
11.30 «Передвижники»
12.00 Докум. фильмы
14.25 «Рассказы из русской истории». Владимир Мединский
15.15 СПАСТИ И СОХРАНИТЬ
15.45 «Бельмондо Великолепный». Д/ф
16.35 Х/ф «Человек из Рио» (16+)
18.30 К 150-ЛЕТИЮ СО ДНЯ РОЖДЕНИЯ СЕРГЕЯ РАХМАНИНОВА
19.30 НОВОСТИ КУЛЬТУРЫ
19.50 ОСТРОВА
20.30 Х/ф «Дача»
22.00 «Агора». Ток-шоу
23.00 КЛУБ ШАБОЛОВКА 37
00.15 Х/ф «Новый Гулливер»
01.20 Докум. фильм
02.15 М/ф для взрослых

МАТЧ ТВ

4.00 Баскетбол. PARI Чемпионат России - Премьер-лига. Женщины. 1/2 финала (0+)
5.55, 09.00, 15.30, 18.00, 23.30 Новости (0+)
06.00 Д/ф «Реал» Мадрид. Кубок №12»
08.00 «Всё о главном» (12+)
08.30 «Магия большого спорта»
09.05, 15.35, 18.05, 01.45 Все на Матч!
10.55, 12.55 Лыжные гонки. Кубок России. Финал. Спринт
12.30 Мультфильмы (0+)
15.55 Баскетбол. Единая лига ВТБ. 1/4 финала
18.45 Хоккей. Фонбет Чемпионат КХЛ. Финал конференции «Запад»
21.15 Футбол. МИР Российская Премьер-Лига. «Спартак» (Москва) - «Динамо» (Москва)
23.40 Футбол. Чемпионат Италии. «Лацио» - «Ювентус»
02.30 Смешанные единоборства. АСА. Махарбек Каргинов против Жосиеля Сильвы. Трансляция из Белоруссии (16+)

Татарстан

06.00, 03.55 «От сердца - к сердцу». Телеочерк (16+)
07.00 «SMS». Музыкальные поздравления (16+)
09.00 «Судьбы человеческие» (на татарском языке) (16+)
10.00 Хит-парад (на татарском языке) (16+)
11.00 «Родная деревня» (12+)
11.20 Концерт Раяза Фасихова
12.00 «Каравай»
12.30 «Видеоспорт» (16+)
13.00 «Созвездие - Йолдызлык-2023»
14.00 Юбилейный вечер писателя Мухаммета Мирзы (12+)
16.00 «Уроки истории»
17.00 «Татарские народные мелодии» (0+)
17.30, 03.30 «Литературное наследие» (на татарском языке) (16+)
18.00 «Жавид-шоу». Юмористическая передача (16+)
19.00 «Tatarstan today. Открытый миру» (16+)
19.30, 21.30 Новости в субботу
20.00 «Шаги» (16+)
20.30 «Споёмте, друзья!» (12+)
22.00 «КунакБит-шоу» (16+)
23.00 Х/ф «Человек из Рио»
01.00 «Каравай»

Спас

5.00 «День Патриарха» (0+)
5.10 Дума о Ковпаке. Карпаты, Карпаты... Фильм третий, часть первая. Х/ф (12+)
6.35 Дума о Ковпаке. Карпаты, Карпаты... Фильм третий, часть вторая. Х/ф (12+)
8.00 Мультфильмы на СПАСЕ (0+)
8.30 «Тайны сказок. С Анной Ковальчук» (0+)
8.45 Мультфильмы на СПАСЕ (0+)
9.25 «Простые чудеса» (12+)
10.15 «В поисках Бога» (6+)
10.50 «Расскажи мне о Боге» (6+)
11.20 Византия. Жизнь после смерти. «Последние ромеи. XV век». 21 серия. Д/ф (0+)
12.10 Византия. Жизнь после смерти. «Третий Рим» Д/ф (0+)
13.00 «Лето Господне». Лазарева суббота (6+)
14.55 Придел ангела. Х/ф (16+)
16.55 «Профессор Осипов» (0+)
17.25 «Лето Господне». Вербное воскресенье (6+)
19.00 Всенощное бдение. Прямая трансляция (0+)
21.30 «Русский мир» (12+)
22.30 «Простые чудеса» (12+)
23.20 «Бесогон». Авторская программа Никиты Михалкова (18+)

Первый

5.20, 6.10 ПОДКАСТ.ЛАБ (16+)
6.00, 10.00, 12.00 Новости
6.55 «Играй, гармонь любимая!»
7.40 «Часовой» (12+)
8.15 «Здоровье» (16+)
9.20 «Мечталлион» (12+)
9.40 «Непутевые заметки» (12+)
10.10 «Жизнь других» (12+)
11.05 «Повара на колесах» (12+)
12.15 «Видели видео?» (0+)
13.50 К 90-летию Жан-Поля Бельмондо. «Бельмондо глазами Бельмондо» (16+)
15.50 «Век СССР». Серия 5. «Запад». Часть 2 (16+)
17.00 Памяти Владимира Жириновского. «Прямая речь» (12+)
18.00 Вечерние новости
19.00 «Две звезды. Отцы и дети»
21.00 «Время»
22.35 «Что? Где? Когда?» Весенняя серия игр (16+)
23.45 ПОДКАСТ.ЛАБ «Триггеры»
00.25 ПОДКАСТ.ЛАБ «Антропология» (16+)
01.05 ПОДКАСТ.ЛАБ «Первые лица» (16+)

Россия-1

6.10 Х/ф «Поцелуев мост» (12+)
8.00 Местное время. Воскресенье
8.35 «Когда все дома с Тимуром Кизяковым»
9.25 «Утренняя почта с Николаем Басковым»
10.10 «Сто к одному». Телеигра
11.00 Вести
12.00 «Большие перемены»
13.05 Т/с «Золотая клетка» (16+)
17.00 Вести
18.00 «Песни от всей души». Вечернее шоу Андрея Малахова (12+)
20.00 Вести недели
22.00 Москва. Кремль. Путин
22.40 «Воскресный вечер с Владимиром Соловьёвым» (12+)
01.30 Х/ф «Поцелуев мост» (12+)

НТВ

4.35 «ИХ НРАВЫ» (0+)
4.55 Т/с «ВИЖУ-ЗНАЮ» (16+)
6.35 «ЦЕНТРАЛЬНОЕ ТЕЛЕВИДЕНИЕ» (16+)
8.00, 10.00, 16.00 «СЕГОДНЯ»
8.20 «У НАС ВЫИГРЫВАЮТ!»
10.20 «ПЕРВАЯ ПЕРЕДАЧА» (16+)
11.00 «ЧУДО ТЕХНИКИ» (12+)
11.55 «ДАЧНЫЙ ОТВЕТ» (0+)
13.00 «НАШПОТРЕБНАДЗОР»
14.05 «ОДНАЖДЫ...» (16+)
15.00 «СВОЯ ИГРА» (0+)
16.20 «ЧЕЛОВЕК В ПРАВЕ С АНДРЕЕМ КУНИЦЫНЫМ» (16+)
17.00 «СЛЕДСТВИЕ ВЕЛИ...» (16+)
18.00 «НОВЫЕ РУССКИЕ СЕНСАЦИИ» (16+)
19.00 «ИТОГИ НЕДЕЛИ»
20.20 «МАСКА» (12+)
23.20 «ЗВЕЗДЫ СОШЛИСЬ» (16+)
00.45 «ОСНОВАНО НА РЕАЛЬНЫХ СОБЫТИЯХ» (16+)
03.20 Т/с «УГРО» (16+)

ТВЦ

4.50 «Битва за наследство». Д/ф
5.25 «Олег и Лев Борисовы. В тени родного брата». Д/ф (12+)
06.20 Х/ф «Однажды двадцать лет спустя»
07.35 Х/ф «Сезон посадок»
09.15 «Здоровый смысл» (16+)
09.45 Х/ф «Детектив на все руки. Девичьи секреты»
11.30, 00.05 События
11.45 «Петровка, 38»
11.55 Х/ф «Ночное происшествие»
13.45 «Москва резиновая» (16+)
14.30 Московская неделя
15.00 Юмористический концерт
16.00 Х/ф «Парижанка»
17.55 Х/ф «Детдомовка»
21.30, 00.20 Х/ф «Нефритовая черепаха»
01.10 Х/ф «Шахматная королева»

Рен ТВ

5.00 «Самые шокирующие гипотезы» (16+)
7.00 «С бодрым утром!» (16+)
8.30 Новости (16+)
9.00 «Самая народная программа» (16+)
9.30 «Знаете ли вы, что?» (16+)
10.30 «Наука и техника» (16+)
11.30 «Неизвестная история» (16+)
12.30 Новости (16+)
12.45 Х/ф «РЭМБО-4» (16+)
14.20 Х/ф «РЭМБО: ПОСЛЕДНЯЯ КРОВЬ» (16+)
16.10 Х/ф «ЧЁРНАЯ ВДОВА» (16+)
18.40 Х/ф «ДЭДПУЛ» (16+)
20.45 Х/ф «ДЭДПУЛ-2» (16+)
23.00 «Итоговая программа с Петром Марченко» (16+)
23.55 «Самые шокирующие гипотезы» (16+)

Звезда

5.20 «Сделано в СССР» (12+)
5.30 Х/ф «ПЕТРОВКА, 38» (12+)
07.10 Х/ф «ОГАРЕВА, 6»
09.00 Новости недели с Юрием Подкопаевым
09.25 «Служу России» (12+)
09.55 «Военная приемка» (12+)
10.45 «Скрытые угрозы» (16+)
11.30 «Код доступа» (12+)
12.20 «Легенды армии». Талгат Бегельдинов (12+)
13.15 Т/с «СТО ДНЕЙ СВОБОДЫ», 1, 4 с.
18.00 Главное с Ольгой Беловой
19.40 Д/с «ПВО: стражи неба»
22.10 Д/с «Просто Жизнь с Иваном Охлобыстиным»
23.05 «Фетисов» (12+)
23.55 Х/ф «ВТОРЖЕНИЕ»
01.35 Х/ф «НОЧНОЙ МОТОЦИКЛИСТ»
02.45 Х/ф «КОГДА Я СТАНУ ВЕЛИКАНОМ»

ТНТ

5.20 «Открытый микрофон» (16+)
7.00 «САШАТАНЯ» (16+)
10.00 «Хочу перемен» (16+)
10.30 Т/с «СЕМЬЯ - 2» (16+)
14.00 Х/ф «МУЖЧИНА С ГАРАНТИЕЙ» (16+)
15.40 Х/ф «БОТАН И СУПЕРБАБА» (16+)
17.20 Х/ф «ЯЙЦО ФАБЕРЖЕ»
19.00 «Новые Звёзды в Африке» (16+)
21.00 «Концерты» (16+)
23.00 Х/ф «СЕРГИЙ ПРОТИВ НЕЧИСТИ» (18+)
01.00 «Импровизация» (18+)
03.30 «Студия «Союз» (16+)
04.55 «Открытый микрофон»

СТС

5.20 МУЛЬТФИЛЬМЫ (0+)
5.50 ЕРАЛАШ (0+)
7.00 М/с «ТРИ КОТА» (0+)
7.30 М/с «ЦАРЕВНЫ» (0+)
7.55, 10.00 ШОУ «УРАЛЬСКИХ ПЕЛЬМЕНЕЙ» (16+)
9.00 РОГОВ В ДЕЛЕ (16+)
11.30 М/с «ДЕТЕКТИВ ФИННИК»
12.05 Х/ф «АСТЕРИКС И ОБЕЛИКС. МИССИЯ КЛЕОПАТРА» (12+)
14.15 Х/ф «ПОСЛЕДНИЙ БОГАТЫРЬ» (12+)
16.35 Х/ф «ПОСЛЕДНИЙ БОГАТЫРЬ. КОРЕНЬ ЗЛА»
19.00 М/ф «ЭНКАНТО» (6+)
21.00 Х/ф «ОХОТНИК НА МОНСТРОВ» (16+)
23.00 Х/ф «ДРУГОЙ МИР» (18+)
01.20 Х/ф «ДОМ НА ДРУГОЙ СТОРОНЕ» (18+)

Пятый

4.35 Т/с «Прокурорская проверка» (16+)
7.15 Т/с «Кома» (16+)
10.45 Т/с «Подозрение» (16+)
14.30 Т/с «Отпуск за период службы» (16+)

18.25 Т/с «След» (16+)
00.35 Т/с «Подозрение» (16+)
03.30 Т/с «Опера. Хроники убойного отдела» (16+)

ОТВ

06.00, 12.00, 04.00 «Все говорят об этом» (16+)
06.30, 08.30, 13.00, 17.00, 23.00 Новости ТАУ 9 1/2 (16+)
07.25, 03.00 ПАРЛАМЕНТСКОЕ ВРЕМЯ (16+)
07.35 Utravel рекомендует (12+)
07.55, 09.55, 11.55, 13.55, 17.55, 21.55, 23.55 Погода (6+)
08.00, 10.00, 18.00, 22.00 ИЗВЕСТИЯ (16+)
09.25 Итоги недели
10.30 Х/ф «Четвёртый пассажир»
12.30 О личном и наличном (12+)
14.00 Д/ф «Ким Филби. Моя Прохоровка»
15.00 Х/ф «Хочу замуж»
16.40 Патрульный участок. Интервью (16+)
18.30, 00.00 Т/с «Простая жизнь»
21.45 Бизнес сегодня (16+)
22.30 «Дело № 35. Государственные планы Станислава Струмилина»

Домашний

6.15 «6 кадров» (16+)
6.30 Мелодрама «ЛЮБОВЬ С ЗАКРЫТЫМИ ГЛАЗАМИ» (16+)
10.00 Т/с «ВЕТРЕНЫЙ» (16+)
22.45 Мелодрама «АКВАМАРИН» (16+)
02.15 Т/с «ОТ НЕНАВИСТИ ДО ЛЮБВИ», 4-6 серии (16+)
04.40 «Знать будущее. Жизнь после Ванги» (16+)
6.15 «6 кадров» (16+)

ТВ-3

4.15 «Властители» (16+)
5.45 Мультфильмы (0+)
8.00 «Вкусно с Ляйсан» (16+)
8.30 «Новый день» (12+)
9.00 «Секреты здоровья» (16+)
9.15 «Слепая» (16+)
11.30 Х/ф «ПОСЛЕДНИЙ ДРАКОН: В ПОИСКАХ МАГИЧЕСКОЙ ЖЕМЧУЖИНЫ» (6+)
13.15 Х/ф «АНАКОНДА: ОХОТА ЗА ПРОКЛЯТОЙ ОРХИДЕЕЙ» (16+)
15.15 Х/ф «ЛОВУШКА ВРЕМЕНИ»
17.15 Х/ф «В ПАСТИ ОКЕАНА»
19.00 Х/ф «ЧЕЛЮСТИ» (16+)
20.45 Х/ф «ПИРАНЬИ» (16+)
22.30 Х/ф «ПИРАНЬИ 3DD» (16+)
00.00 Х/ф «МОРСКИЕ ПАРАЗИТЫ»

11 канал

06.00, 07.00, 08.00, 12.00, 13.00, 14.00 Актуальная тема (12+)
06.20, 07.20, 08.20, 12.20, 13.20, 14.20, 20.20, 21.20, 22.20, 23.20 Авторские проекты (12+)
06.35, 07.35, 08.35, 12.35, 13.35, 14.35, 18.35, 19.35, 20.35, 21.35, 22.35, 23.35 Поздравительная программа (6+)
06.45, 07.45, 08.45, 12.45, 13.45, 14.45, 18.45, 19.45, 20.45, 21.45, 22.45, 23.45 Время выгодных предложений, реклама, гороскоп (6+)
18.00, 19.00, 20.00, 21.00, 22.00, 23.00 Овертайм-спортивное обозрение (0+)

Народные приметы

Иней и туман утром – год будет очень урожайным.

Петух днём не поёт – к осадкам через 2–3 дня.

ОТР

06.00, 16.05 «Большая страна»
06.55, 17.05 Д/ф «Иконы нашего времени»
07.20 «От прав к возможностям» (12+)
07.35 М/ф «Аргонавты» (6+); «Персей» (0+); «Заколдованный мальчик»
09.00 «Песня остается с человеком» (12+)
09.15 «На приёме у главного врача с Марьяной Лысенко» (12+)
10.00 Специальный проект ОТР «Отчий дом». «Человеческий фактор»
10.15 «Моя история». Виктор Зинчук (12+)
11.00 ОТРажение. Детям
11.30, 15.35 «Календарь» (12+)
12.00, 13.35, 17.00, 21.00 Новости
12.05 ОТРажение. Воскресенье
13.40 Д/ф «Черномырдин»
14.10 Х/ф «Последний дюйм»
17.25 Х/ф «Воры в законе»
19.00 «Клуб главных редакторов» (12+)
19.40 «Вспомнить всё»
20.10, 21.05 Х/ф «Перегон»
22.35 Х/ф «Персона»
00.00 Д/ф «Сергей Эйзенштейн. Автобиография

Культура

6.30 ЛЕТО ГОСПОДНЕ. Вербное воскресенье
7.05 М/ф «Маугли»
8.40 Х/ф «Ошибка инженера Кочина»
10.30 ДИАЛОГИ О ЖИВОТНЫХ
11.10 Х/ф «Дача»
12.40 НЕВСКИЙ КОВЧЕГ. ТЕОРИЯ НЕВОЗМОЖНОГО
13.05 «Забытое ремесло»
13.20 «Игра в бисер»
14.00 «Коллекция»
14.35 Балет «Иван Грозный»
16.30 «Картина мира»
17.10 «Первые в мире»
17.25 «Пешком...»
17.55 «НОВАТ. Либретто в 15 картинах». Д/ф
18.35 «Романтика романса»
19.30 НОВОСТИ КУЛЬТУРЫ
20.10 Х/ф «Первая любовь»
21.25 ВЕЛИКИЕ ИМЕНА
22.20 Х/ф «Черная кошка, белый кот» (18+)
00.25 Чучо Вальдес на фестивале Мальта Джаз
01.25 ДИАЛОГИ О ЖИВОТНЫХ
02.05 ИСКАТЕЛИ

МАТЧ ТВ

06.00 «Вы это видели» (12+)
07.00 Смешанные единоборства. UFC. Алекс Перейра против Исраэля Адесаньи
10.00, 15.05, 18.00 Новости
10.05, 15.10, 18.05, 01.10 Все на Матч!
12.20 Мультфильм (0+)
12.40 Лыжные гонки. Кубок России. Финал. Гонка преследования. Женщины
13.50 Лыжные гонки. Кубок России. Финал. Гонка преследования. Мужчины
15.45 Футбол. МИР Российская Премьер-Лига. «Сочи» - «Крылья Советов» (Самара)
18.45 Хоккей. Фонбет Чемпионат КХЛ. Финал конференции «Восток». «Ак Барс» (Казань) - «Авангард» (Омск)
21.15 Футбол. МИР Российская Премьер-Лига. «Локомотив» (Москва) - «Зенит» (СПб)
00.00 После футбола с Георгием Черданцевым
01.00, 05.55 Новости (0+)
02.00 Смешанные единоборства. UFC. Алекс Перейра против Исраэля Адесаньи

Татарстан

06.00, 01.35 Концерт (12+)
08.00, 13.00 «Шаги» (16+)
08.30 «Полосатая зебра» (0+)
08.45 «Папа и я» (на татарском языке) (0+)
09.15 «Тамчы-шоу» (0+)
09.45 «Молодёжная остановка»
10.15 «Откровенно обо всём»
11.00 «Родная деревня» (12+)
11.30 «Тархан». Историко-культурный конкурс для старшеклассников
12.00 «Каравай»
12.30 «Закон. Парламент. Общество» (16+)
13.30 «Погружение на 100» (12+)
13.40 Концерт (16+)
14.00 «Созвездие - Йолдызлык-2023»
15.00 Гала-концерт Международного телевизионного конкурса
17.00 «Тёплые объятья матери»
18.00 «Песочные часы» (16+)
19.00, 22.00 «Семь дней» (16+)
20.00 «Зеркало времени»
20.30 Концерт «Радио Болгар»
21.00 «Судьбы человеческие»
23.00 «Скандальное происшествие в Брикмилле». Художественный
01.10 «Видеоспорт» (16+)

Спас

5.00 «День Патриарха» (0+)
5.10 «Молитвослов» (0+)
5.45 Казаки-разбойники. Х/ф (0+)
7.00 «В поисках Бога» (6+)
7.30 «Профессор Осипов» (0+)
8.00 «Простые чудеса» (12+)
8.50 «Русский мир» (12+)
9.55 «Святыни России» (6+)
10.55 «Завет» (6+)
12.00 Божественная литургия. Прямая трансляция (0+)
14.45 «Лето Господне». Вербное воскресенье (6+)
16.25 Водил поезда машинист. Х/ф (6+)
18.00 «Главное. С Анной Шафран». Новости на СПАСЕ (16+)
20.00 Над нами Южный Крест. Х/ф (12+)
21.35 «Парсуна. С Владимиром Легойдой»
22.35 «Щипков» (12+)
23.10 «День Патриарха» (0+)
23.25 «Русский мир» (12+)
00.25 «Главное. С Анной Шафран». Новости на СПАСЕ (16+)
02.05 «Бесогон». Авторская программа Никиты Михалкова (18+)
03.05 «Святыни России» (6+)
04.00 «В поисках Бога» (6+)

СЕВЕРСКИЙ ТРУБНЫЙ ЗАВОД предлагает полиэтиленовые ёмкости (объём 1 м³, б/у, из-под графитовой смазки) за наличный расчёт на условиях самовывоза.
Цена 4800 руб. с НДС.
Обращаться в заводоуправление:
ул. Вершинина, 7, каб. № 110 (отдел реализации непрофильной продукции и услуг).
8 (34350) 4-55-44-7-65-56,
8 (34350) 4-55-44-7-55-68.
Реклама

НЕДВИЖИМОСТЬ

Продаю

Комнату на ул. Володарского, 95 (13 м², 4 эт.). Цена 380 000 руб. 8-922-189-37-17.

1-комн. кв-ру (сейф-дверь, антенна с ресивером). 8-912-645-01-52.

1-комн. кв-ру в мкр. 3. Бор-2 (2/5 эт.) 8-952-140-87-55.

2-комн. кв-ру в мкр. Ялунина (54 м²). 8-904-170-35-37.

2-комн. кв-ру на ул. Р. Люксембург, 75 (3 эт., 43 м², чистая, уютная, тёплая). Цена 2 млн 550 тыс. руб. 8-963-444-95-35.

3-комн. кв-ру на ул. Гагарина, 5 (42 м², 2/2 эт., тёплая, уютная, светлая, парковка у дома. Риелт. не бесп.). Цена 1 млн 700 тыс. руб. 8-902-188-55-70.

Дом на ул. Жилина (8,5 сот. земли, 85 м² + недостроенный второй этаж). Цена 3 млн 850 тыс. руб. 8-908-906-78-51.

Уч-к в к/с «Надежда» (насаждения, вагончик для проживания). 8-953-001-69-59.

Уч-к в к/с «Красная гора-2» (все насаждения, вода, новая теплица, вагончик). 8-909-015-74-90.

Земельный уч-к под строительство (по дороге в К. Брод, 10 сот.). Цена 250 000 руб. 8-963-444-95-35.

Уч-к в к/с «Медик» (8 сот., разработан, удобрен, насаждения, вагончик). 8-961-762-79-38.

Уч-к в к/с «Малаховая гора». 8-952-744-04-69.

Гараж в охраняемой зоне Т-1 (смотровая и овощная ямы). 8-922-126-41-46.

Сдаю

1-комн. кв-ру в мкр. 3. Бор-1 (5/5 эт., без мебели. на длит. срок). Оплата 6000 + к/у. 8-912-638-82-02.

СТРОЙМАТЕРИАЛЫ

Продаю

Керамогранит (33х33 см). **Бордюр. Поликарбонат** (новый, ширина – 105 см). **Универсальный утеплитель «Экстрол»** (обрезь, р-р 200-500х580 мм). **Светильники** (для кухни), **розетки, выключатели**. 8-908-922-94-58.

Анкерный болт (10 мм, длина – 9 см). Цена 5 руб./шт. **Трубу** (металлопластик, р-р 16х12 мм, длина – 7,6 м, 2 м). Цена 500 руб., 200 руб. **Биметаллический радиатор отопления** (8 секций, монтажный комплект, 4 кронштейна, новый). 8-952-140-87-55.

БЫТОВАЯ ТЕХНИКА

Продаю

Швейные подольские машины (ручная и ножная, обе со столом, в северной части). Недорого. 8-904-985-90-14.

Тонометр VA777. 8-952-140-87-55.

Приму в дар

Холодильник (в раб. сост.). Или куплю за умеренную цену. 8-950-648-81-40.

ЭЛЕКТРОНИКА

Продаю

DVD-плеер BBK (DVD-диски в подарок). Цена 450 руб. 8-922-293-19-86.

МЕБЕЛЬ

Продаю

Кресло-кровать детское. 8-917-528-40-95.

Табурет. Вешалку-полку. Накидки для мебели (на диван, кресла). **Подставку для обуви** (р-р 80х102х30 см, метал.). **Антресоль-тумбу с подставкой.** Цена 250 руб. 8-952-140-87-55.

Приму в дар

Кровать с панцирной сеткой. 8-932-125-90-45.

ОДЕЖДА

Продаю

Пуховик (р-р 50-52, не подошёл по размеру, в отл. сост., цв. – тёмно-зелёный, пр-во – Россия, наполнитель – синтепон). Цена 3000 руб. 8-922-121-84-35.

Шубу (каракуль, цв. – серо-голубой, с шляпой из каракуля, в отл. сост., р-р 48-52). Цена 15 000 руб. **Туфли жен.** (8 пар, р-р 37, 40, 41, сплошная подошва, импортные). Недорого. 8-908-639-58-08, 8-995-749-69-27.

Два спортивных костюма (новые, цв. – чёрный, цв. – розовый). 8-908-639-58-08, 8-995-749-69-27.

Куртку муж. (цв. – чёрный, р-р 60-62, рост – 180 см, пр-во – Турция, на осень/весну). 8-952-742-56-86.

Пальто жен. (д/с, р-р 46, цв. – тёмно-сиреневый). **Шапку муж.** (из цигейки). **Сапоги жен.** (иск. мех, р-р 37). **Шубу** (норковая, р-р 46). **Спецодежду**: пиджак и брюки (р-р 46-48). **Ватные куртки**. 8-908-922-94-58.

Резиновые сапоги (р-р 37). Цена 250 руб. **Туфли жен.** (2 пары, цв. – чёрный, натур. кожа, каблук 6 см, устойчивый, р-р 37-38). **Босоножки** (натур. кожа, р-р 39). **Джинсовку муж**. (р-р 48-50). **Брюки муж.** (р-р 34, новые). **Шляпку фетровую** (Польша). Цена 400 руб. 8-952-140-87-55.

ДЛЯ ДЕТЕЙ

Продаю

Пелёнки. Распашонки. Энциклопедию. Коньки (р-р 21,5). Цена 200 руб. Гантели (1 и 1,5 кг). 8-952-140-87-55.

ЖИВОТНЫЕ

Продаю

Щегла. Ракушки, гальку. 8-952-140-87-55.

Отдам

Щенка (дев., возраст – 3 мес., окрас – рыжий, похожа на смесь лайки с овчаркой, умная, задатки охранника, привита, стерилизована). 8-904-170-27-80, 8-950-649-44-62.

РАЗНОЕ

Продаю

Свежий башкирский мёд, прополис с собственной пасеки (100% гарантия качества). 8-922-147-57-26.

Укулеле (почти новая, в отличном состоянии, с сумкой-чехлом, цвет – бирюзовый). Цена 3000 руб. Торг. 8-900-201-43-26.

Гладиолусы (авторские сорта). 8-950-638-29-28.

Картофель (крупный). Цена 400 руб./ведро. **Картофель** (мелкий). Цена 100 руб./ведро. **Свёклу, морковь.** Цена 70 руб./кг. **Тыкву.** Цена 100 руб./кг. **Кабачки**. Цена 80 руб./кг. **Груши, яблоки** (домашние, сушёные). Цен 210 руб./кг. 8-996-571-30-89.

DVD-диски. Цена 10 руб./шт. 8-922-293-19-86.

Морковь, свёклу. Цена 60 руб./кг. **Чеснок зимний**. Цена 40 руб./шт. **Чеснок яровой**. Цена 30 руб./шт. **Тыкву.** Цена 70 руб./кг. **Горох на посадку, кабачки** (тёртые, заморозка). Цена 60 руб./кг. **Квашеную капусту** (заморозка). Цена 60 руб. /кг. **Лук семейный** (на посадку). Цена 400 руб./кг. 8-982-673-07-97.

Алоэ (6 лет). 8-912-243-40-88.

Наколенники (универсальный р-р). Цена договорная. 8-912-042-46-67.

Банки (стеклянные, 0,75 л, с крышками). Дёшево. 5-76-98.

Садовые тележки. Карнизы (алюминиевые, с экраном). **Ковры** (ч/ш, 1,4х2 м). Паласы (2х4 м). **Наполнитель для биотуалета** (для верхнего бака). 8-908-922-94-58.

Семейный лук на посадку. Укропные семена (для посадки, блюд и лечения). **Хрен** (прокрученный, готовый к употреблению). **Хреновину. Укроп. Огурцы по-болгарски** (консервированные, в банке). **Редьку** (чёрная). **Картофель** (на еду и посадку). Дёшево. 8-953-380-67-26.

Энциклопедический словарь юного натуралиста. 8-908-922-94-58.

Корсеты: грудо-поясничный и пояснично-крестцовый. Новые. Недорого. 8-908-639-58-08.

Памперсы Tena, Seni (в упаковке). **Чеснок** (зимний яровой, крупный). Цена 40 руб./шт. 8-908-639-58-08, 8-995-749-69-27.

Зеркало (р-р 80х100 см). **Ковры** (р-р 2х1,4 м). **Дорожку** (3 и 5 м). **Банки** (стеклянные, разные объёмы). Цена 10 руб. **Закаточную машинку. Памперсы Tena. Простыни** (сатин). **Полотенца** (лён). **Ткань** (сатин, цв. – белый, длина – 2,6 м и 5,5 м). 8-952-140-87-55.

Приму в дар

DVD-плеер, DVD диски. 8-932-125-90-45.

РАБОТА

Требуется мастер по ремонту швейной машины. 8-908-922-57-82, 5-09-31.

УСЛУГИ

Реклама

Приём макулатуры: газеты, книги, журналы, архивы, использованные учебники из школ (выдача акта об утилизации). 8-908-922-27-79, 4-11-80.

Мастер на час. От полочки до строечки. 8-953-382-82-86

Выездная химчистка мягкой мебели,ковровых покрытий — быстро, доступно и недорого! 8-912-252-58-25.

Куплю антиквариат. Иконы, картины, статуэтки, книги и другое. 8-929-217-08-20.

ООО «СинараПромТранс»
СРОЧНО ТРЕБУЕТСЯ
СОСТАВИТЕЛЬ ПОЕЗДОВ
Заработная плата:
65 000 – 76 800 руб.
8-982-738-90-86,
8-912-231-47-36
Реклама

ип Кунакбаева Л.Н.
Ритуал 077 сервис
Мы ничего не можем изменить, мы можем только помочь...
- Прощание в траурном зале.
- Перевозка в морг, хранение покойных – **БЕСПЛАТНО.**
- Полный комплекс ритуальных услуг **БЕЗ ПЕРЕПЛАТЫ.**
- Оформление документов.
- Продажа памятников, оградок, венков, ритуальных принадлежностей.
- Выезд агента на дом круглосуточно.

Качество услуги гарантируем
Реклама
8 (922) 102–42–92 | 8 (904) 380–59–45
Магазин ул. Ильича, 78 4–11–30

Ритуальный салон
«ПАМЯТЬ»
Мы поможем в трудную минуту...
Салон «ПАМЯТЬ» предоставляет полный комплекс ритуальных услуг:
- **выезд агента на дом** (круглосуточно);
- перевозка покойных в морг;
- оформление документов;
- автокатафалк;
- транспортировка покойных в другие города и страны;

А также организация поминальных обедов.
Работает магазин ритуальной атрибутики.

Реклама
8-901-855-33-87
(круглосуточно)
ИП Сударцев А.В.
ул. Ленина, 9а, 4-12-50
(круглосуточно)

6 апреля, 13, 20 и 27 апреля
(каждый четверг) с 12:00 до 13:00 на новом рынке
Продажа:
- **кур-несушек;**
- **кур-молодок;**
- **доминантов;**
- **бройлеров, гусят;**
- **комбикормов.**

Реклама
Принимаем заявки, доставка:
8-982-636-82-64

Если вы хотите вспомнить своих ушедших близких, предлагаем вам сделать это на наших страницах.
Текст с фото – **200 руб.**, без фото – **100 руб.**
Звоните: **3-57-74**.
Реклама

СТРОИТЕЛЬНЫЕ РАБОТЫ «ПОД КЛЮЧ»

ЛЮБЫЕ РАБОТЫ ЛЮБОЙ СЛОЖНОСТИ КАЧЕСТВЕННО В СРОК И НЕДОРОГО!

- ДОМА
- БАНИ
- БЕСЕДКИ
- ВЕРАНДЫ
- ПЕЧИ
- ЗАБОРЫ
- ФУНДАМЕНТЫ
- ОТМОСТКИ
- САЙДИНГ
- НАВЕСЫ
- ЗАМЕНА ВЕНЦОВ
- ЗАМЕНА ПОЛОВ
- ВСЕ ВИДЫ КРОВЕЛЬНЫХ РАБОТ

8-912-252-72-70, 8-922-021-62-52

ВЫЕЗД БЕСПЛАТНО / РАБОТАЕМ БЕЗ ВЫХОДНЫХ / ПЕНСИОНЕРАМ СКИДКИ ДО 30%

Реклама

Реставрация ванн

наливным акрилом

- Заключение договора.
- Без пыли, грязи и демонтажа ванны.
- Гарантия 3 года.

Срок службы материала 10-15 лет

vanna-blesk.ru

8-982-645-59-52

Реклама

ПОЛНЫЙ КОМПЛЕКС РИТУАЛЬНЫХ УСЛУГ

ул. Декабристов, 24б

+7 (34350) 4-12-00 (круглосуточно)

www.ritual-ural.ru

Реклама

ГАЗЕЛЬ (4х20 м)

Везём и грузим

8-952-743-32-23

8-952-753-32-11

Реклама

ВЫСТАВКА ПАМЯТНИКОВ

- Установка.
- Вазы, венки, цветы.
- Стеллы, скамейки.
- Деревянные кресты.
- Отсыпка мраморным щебнем.

Индивидуальный подход

8-953-006-77-48, 8-912-212-49-83

Реклама

ЗАМКИ В НАЛИЧИИ

Установка на любые двери. Недорого. Надёжно. Гарантия.

8-950-658-13-91

Реклама

МУП «ПСК» ПГО

Ритуальные услуги

ГАРАНТИЯ МУНИЦИПАЛЬНОЙ СЛУЖБЫ:

- Транспортировка, хранение тела усопшего в холодильной камере (круглосуточно, бесплатно).
- Приём заказа на погребение, оформление необходимых документов (выезд агента на дом).
- Продажа товаров ритуального назначения.
- Приём заявки на установку памятника (креста), оградки, столика...
- Организация похорон (кремация), траурный зал для прощания.
- Содержание места захоронения (уборка, ремонт надмогильных сооружений).

г. Полевской пер. Больничный, 13, **круглосуточно** тел.: **2-33-23; 8 (912) 259-39-17**

САЛОН-МАГАЗИН **ежедневно** с 08:00 до 18:00 тел.: **3-40-11; 8 (953) 051-30-05**

Реклама

ЦВЕТЫ венки ПАМЯТНИКИ

Город Ангелов

- Изготовление
- Оформление
- Установка
- Цветы, венки
- Мрамор. Гранит
- Металлоизделия

8(900)036-44-12 angel.polevskoy@mail.ru

8(982)610-43-42 gorodangel.ru

Полевской, ул. Р. Люксембург, 97

с 10:00 до 18:00. ВС – выходной

Реклама

В аптеке ООО «Фарма партнер-плюс»

(г. Полевской, ул. Коммунистическая, 8)

8 апреля с 13:30 до 14:30

"РАДУГА ЗВУКОВ" Реклама

СЛУХОВЫЕ АППАРАТЫ

аналоговые, цифровые

Цена: от **10 000** до **25 000** руб. (Россия, Германия)

(цена зависит от мощности слухового аппарата).

Справки и вызов специалиста

на дом по тел.: **8-901-866-81-57**

Сдайте один старый аппарат и получите скидку при покупке нового аппарата 7 %

ИМЕЮТСЯ ПРОТИВОПОКАЗАНИЯ, необходима консультация специалиста

БОЛЬШОЙ ВЫБОР МОДЕЛЬНЫХ ПАМЯТНИКОВ НА ВЫСТАВКЕ

ПАМЯТНИКИ из МРАМОРА и ГРАНИТА

Более 100 моделей памятников на выставке

При заказе весной скидка 20 %

- Установка весной 2023 г.
- Рассрочка на 6 мес.
- Реконструкция памятников
- Изготовление
- Оформление
- Цветные портреты

8-922-198-64-48, 8-950-630-45-03

Памятники-в-полевском.рф

Реклама

Полевская специализированная компания обращает ваше внимание:

Если к вам приехал агент похоронной службы, которого вы не вызывали, – информация о смерти близкого была передана мошенникам. Не передавайте этим людям документы и деньги! Звоните в полицию по номеру **102**.

Круглосуточную бесплатную консультацию можно получить по телефонам:

2-33-23; 8-912-259-39-17

МУП «ПСК» ПГО: пер. Больничный, 13

Реклама

ГОРОД ПРОВОДИЛ В ПОСЛЕДНИЙ ПУТЬ

Вайц Людмилу Эдуардовну 28.05.1937 – 15.03.2023
Забабурова Андрея Павловича 10.08.1971 – 16.03.2023
Владимирова Алексея Филагриевича 08.09.1962 – 18.03.2023
Дунаеву Фаину Дмитриевну 09.03.1936 –19.03.2023
Скугарева Алексея Владимировича 12.04.1975 – 19.03.2023
Кожевникову Нину Михайловну 23.03.1940 – 20.03.2023
Плохинскую Тамару Ивановну 09.07.1934 – 22.03.2023
Рыбникова Ивана Александровича 05.05.1978 – 25.03.2023
Федосеева Алексея Евгеньевича 25.03.1956 – 25.03.2023
Долбешкину Зинаиду Георгиевну 05.09. 1945 – 26.03.2023
Михайлову Лину Степановну 19.12.1938 – 26.03.2023

РАБОЧАЯ ПРАВДА Купон № 12 на 1 бесплатное объявление Ул. Вершинина, 10

Подать объявление можно также по тел. и эл. почте (последний день приёма объявлений по телефону на ближайший выход – пятница до 12:00): 8 (34350) **3-57-74** (редакция), **rabochka@mail.ru**.

Обратите внимание: **купон действует в течение 2 недель. Объявления со старых купонов публиковаться НЕ БУДУТ.**

Рубрика: _____

Текст: _____

_____

_____

Телефон: _____

- Купон используйте для подачи только ОДНОГО БЕСПЛАТНОГО ОБЪЯВЛЕНИЯ в одну рубрику.
- Текст объявления пишите разборчивым почерком, чётко и коротко, с соблюдением строк.

Купон действует с 29.03.23 г. по 12.04.23 г.

5 апреля с 10 до 11 ч. в аптеке "Фарма Партнер-плюс"
(ул. Коммунистическая, 8)

СЛУХОВЫЕ АППАРАТЫ

СКИДКИ ДО 40 %* от 8000 до 37000 руб.

БАТАРЕЙКИ 6 ШТ. - 250 РУБ.

Реклама **ТЕЛ. 8-922-503-63-15**

* Размер скидки зависит от выбранной модели аппарата. Подробности у продавцов.

ИМЕЮТСЯ ПРОТИВОПОКАЗАНИЯ. НЕОБХОДИМА КОНСУЛЬТАЦИЯ СПЕЦИАЛИСТА. Св № 305183220300021 ИП Коробейникова Е.М. Товар сертифицирован. РЕКЛАМА.

---

1 АПРЕЛЯ
(и далее каждую субботу)
с 9:00 до 12:00
на новом рынке

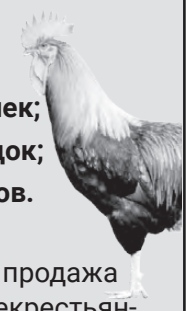

Продажа:
- **кур-несушек;**
- **кур-молодок;**
- **доминантов.**

Ежедневная продажа на ул. Рабочекрестьянской, 15, п. Кунгурка Ревдинского района.

8-912-270-81-16

Реклама

Не принимаются объявления след. содержания: нарушающие законы РФ; заведомо ложные, о купле-продаже лекарственных средств, оружия, документов и т. п.

ПЛОДОРОДНЫЙ ЧЕРНОЗЁМ
ТОРФ
ПЕРЕГНОЙ

- **НИЗКИЕ ЦЕНЫ**
- **ВЫСОКОЕ КАЧЕСТВО**

Скидки пенсионерам, инвалидам и многодетным семьям

8-902-259-13-13

Реклама

ПРОДАЕТСЯ НАВОЗ
Заявки принимаем по тел.:
8-953-827-68-99
8-902-878-42-63

Реклама

ПРОДАЁТСЯ ЛУГОВОЕ СЕНО
в прямоугольных тюках (клевер, козлятник, тимофеевка).
Отличного качества.
Бесплатная доставка по городу.
4-11-80

Реклама

В связи с расширением производства в компанию «Альском» требуются:

- мастер производства,
- операторы станков ТПА,
- операторы станков с ЧПУ,
- электрогазосварщики,
- разнорабочие.

г. Полевской, Восточный промышленный район, 1/3 А. Обращаться с **8:00 до 16:00**.

8-953-382-01-81, 8-912-669-06-88

Реклама

Щебень, отсев, ПЩС, песок, скала, глина, торф, навоз, перегной, земля, опил.

Доставка а/м «КамАЗ», ЗИЛ, «Газель», в мешках, от 10 шт. Вывоз мусора.

8-950-643-00-80, 8-908-910-57-99

Реклама

Следите за новостями музея «Малахитовая шкатулка» в «Телеграме»!

Подписывайтесь на канал, чтобы ничего не пропустить.

Сканируйте QR-код камерой телефона.

@BOXMALACHITE

Реклама

Заказать рекламу в «РП» – просто!
8-995-662-05-29

Реклама

ГРУЗОПЕРЕВОЗКИ

Переезды
Вывоз мусора
Услуги грузчиков
от 400 руб.

Скидки пенсионерам 10 %

Реклама **8-982-662-57-20**

ВСЁ ДЛЯ БАНИ
ул. Магистраль, 10
С 9.00 до 19.00 (ежедневно)
8-953-608-07-73

Реклама

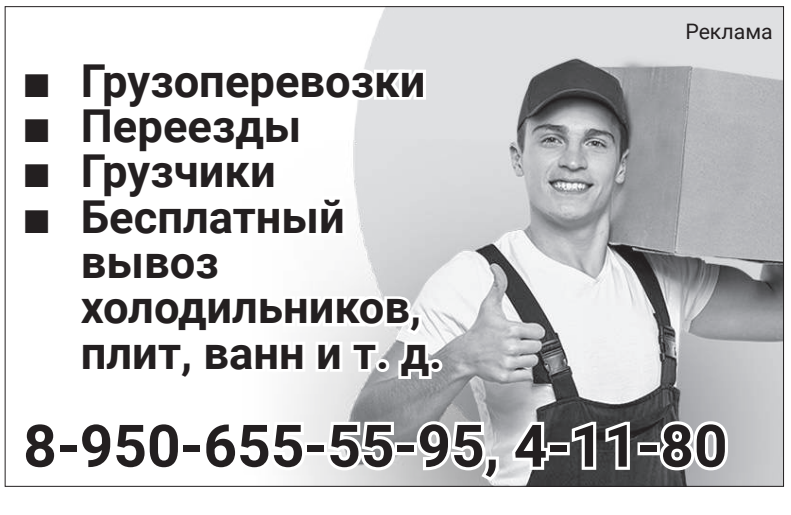

Реклама

- **Грузоперевозки**
- **Переезды**
- **Грузчики**
- **Бесплатный вывоз холодильников, плит, ванн и т. д.**

8-950-655-55-95, 4-11-80

Есть работа!

Северский трубный завод ведёт подбор кандидатов по профессиям и направлениям:

- ведущий инженер (ремонтная группа Центральной исследовательской лаборатории);
- водитель пожарной машины (кат. С);
- газорезчик;
- дробильщик;
- инженер (УМТС);
- инженер-конструктор (водоотведение);
- инженер-строитель (ПГС);
- контролёр в производстве чёрных металлов;
- лаборант-металлограф;
- лаборант химического анализа;
- лаборант физико-механических испытаний;
- машинист крана (крановщик);
- машинист насосных установок;
- обработчик поверхностных пороков металла;
- правильщик проката и труб;
- резчик труб и заготовок;
- руководитель театральной студии;
- слесарь-сантехник;
- слесарь-ремонтник;
- тракторист;
- шлифовщик;
- штабелировщик металла (стропальщик);
- электросварщик труб на стане;
- электромонтёр по ремонту и обслуживанию электрооборудования 4-6-го разрядов.

Условия работы:
- график работы: сменный (2/2), дневной (5/2);
- трудоустройство студентов;
- обучение на рабочем месте;
- ежедневная дотация на питание;
- медицинское обслуживание (имеется отделение восстановительного лечения);
- благоустроенное общежитие.

ДЕЙСТВУЕТ АКЦИЯ «Приведи друга», по условиям которой заводчанам за трудоустроенных кандидатов выплачивается денежная премия в размере 3000 рублей, а за трудоустроенных в отделение по производству муфт ТПЦ №1 – 5000 рублей.

Подробности можно уточнить по телефону: **8-919-370-02-62.**

Кандидатов ждём в кабинете **№ 113 здания НИЦ** (научно-исследовательского центра СТЗ, **ул. Вершинина, 10**) с документами.

Резюме направлять на электронный адрес: **anastasiya.gaygalnik@tmk-group.com, elena.ratkova@tmk-group.com, tatyana.kormiltseva@tmk-group.com, e.novikova@tmk-group.com**

Реклама

Погода

31 марта и 1 апреля ожидается магнитная буря

29 марта Среда	30 марта Четверг	31 марта Пятница	1 апреля Суббота	2 апреля Воскресенье	3 апреля Понедельник	4 апреля Вторник
5 / 0	5 / -2	6 / -2	10 / -1	14 / -1	15 / 2	14 / 3

«Рабочая правда» напоминает: уральская погода непредсказуема. Изменения в погоде мы не можем предугадать. Источник: gismeteo.ru

Кроссворд с избытком

Закрасьте лишние клетки так, чтобы из этой путаницы получился обычный кроссворд.

С	К	У	К	А	М	А	Н	Т	О	О	Х	Е
П	О	Л	О	С	А	Б	А	К	П	Л	О	Д
Й	Д	И	С	К	С	А	Н	К	И	Е	Д	О
М	Е	Т	А	Л	Л	Е	Д	И	С	Р	У	Б
Я	К	О	Р	Ь	О	Б	У	В	Ь	О	Л	С
У	С	Т	Ь	Е	К	А	Т	Е	Р	Н	И	К
Д	Е	В	А	Г	О	Р	О	Д	К	И	О	А
А	М	И	Г	О	Г	О	Н	Ё	К	Щ	И	Т
Ч	А	С	Ы	З	А	К	О	Р	К	И	Ю	О
А	С	Т	Р	А	С	К	У	К	А	Й	О	Д
Т	Е	Л	Е	Ц	П	О	К	О	С	Г	Х	Р
Б	Р	У	Т	Т	О	Р	А	В	А	З	О	Т
Е	В	Р	О	Т	П	О	Р	Е	Й	И	Т	Ч
З	А	Б	Р	О	С	Е	М	Я	Т	Р	А	Л
З	Н	А	Т	Ь	А	Р	А	Б	Р	А	К	У
С	Т	Р	А	З	М	Е	Я	А	К	С	О	Н
У	Ш	А	Т	А	Т	Л	Е	Т	О	С	Т	А
Б	О	Р	О	В	О	И	Н	И	Д	Е	Я	Д
Б	Л	И	К	И	С	К	У	С	А	Л	О	Т
О	К	Т	Е	Т	З	В	У	К	Л	И	Ш	Е
Т	Л	Е	Н	О	С	И	Н	А	Н	Н	М	Н
А	Ц	Т	Е	К	Л	Я	П	Ф	Р	А	Н	Т

Шахматы (мат в 3 хода)

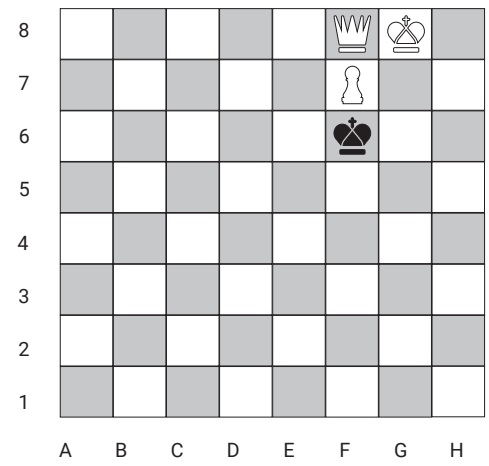

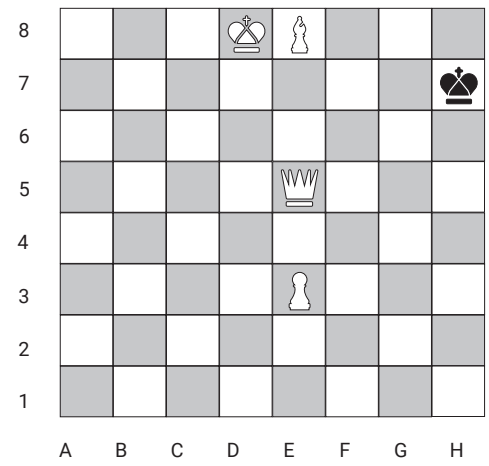

Ответы на задания из № 11 от 22.03.2023 г.

В четыре стороны

6	4	4 / 7 / 3	7	3	5	2	5 / 1 / 7	1
6 / 6 / 2	7	6	4	5	1	7 / 2 / 3 / 6	3	2
2	3	1	1 / 4 / 4 / 3	7	4	6	5	6 / 2 / 5
2 / 7 / 5	2	7	1	1 / 5 / 6 / 6	3	4	6	5
7	7 / 3 / 5 / 6	5	3	6	6 / 3 / 1 / 7	1	2	4
4	6	2	5	5 / 6 / 7 / 4	7	3	1	1 / 4 / 3
3	1	4	3 / 1 / 2 / 6	2	2 / 7 / 6 / 6	5	7	6
5	5 / 1 / 1 / 5	3	6	1	2	6 / 5 / 7 / 7	4	7
1	5	5 / 2 / 2	2	4	6	7	7 / 2 / 3	3

Итальянский кроссворд

По горизонтали:

1. Рекордсмен. 2. Иванов. 3. Дегустатор. 4. Вигвам. 5. Пакостница. 6. Неволя. 7. Соната. 8. Сноха. Враки. 9. Мускус. 10. Метро. Типун. 11. Оселок. 12. Тромб. Жокей. 13. Мантия. 14. Треба. Отчим. 15. Никита.

По вертикали:

А. Асимптота. Б. Ереван. В. Контролер. Г. Окурок. Д. Самообман. Е. Детство. Ж. Наследник. З. Матрица. И. Трубочист. К. Нирвана. М. Разговорчивость. О. Кораблекрушение.

РАБОЧАЯ ПРАВДА

Городская общественно-политическая газета
Главный редактор: А.П. Федосов
Выпускающий редактор: И. Сутягина
Журналисты: Е. Медведева, О. Жаворонкина, И. Федосова, Т. Чайковская
Операторы компьютерной вёрстки: Л. Денисова, К. Бураева

Учредитель и издатель – ООО «Газета „Рабочая правда“». Газета зарегистрирована в Уральском региональном управлении Роскомпечати 6 августа 1996 г. Рег. № Е-0805.
Адрес издателя: 623391, Свердловская область, г. Полевской, ул. Красноармейская, 85, 2 этаж.
Адрес редакции: г. Полевской, ул. Вершинина, 10-307.
Телефоны редакции: (34350) 3-57-74.
Email: rabochka@mail.ru.

Отпечатано в ООО «Полиграфкомбинат» (620144, Свердловская область, г. Екатеринбург, ул. Шейнкмана, 123, офис 108). Заказ 7828. Индекс 8858. Тираж 4000 экз. Тираж электронной подписки 765 экз. Время подписания в печать по графику – 20:00. Фактическое время подписания в печать – 20:00. В соответствии с Законом РФ о СМИ **редакция за содержание рекламы ответственности не несёт, а также может не во всём разделять точку зрения авторских публикаций, не гарантирует публикацию всех материалов, не рецензирует их и не возвращает.** Рекламные товары подлежат обязательной сертификации, услуги – лицензированию. Информация предоставлена для населения категории **16+.**
Цена в розницу: свободная.

РЕСТАВРАЦИЯ
РИТУАЛЬНЫЙ САЛОН ОЛИВА
СОБСТВЕННОЕ ПРОИЗВОДСТВО ПАМЯТНИКОВ
8-996-171-11-36, 8-343-504-11-36
Реклама

АВАРИЙНОЕ ВСКРЫТИЕ ЗАМКОВ
8-922-633-1445
Квартиры, автомобили, сейфы
ПРОФЕССИОНАЛЬНЫЙ РЕМОНТ ОКОН
8-922-633-1553
Ремонт, регулировка окон и дверей ПВХ
РЕМОНТ СТИРАЛЬНЫХ МАШИН
8-922-633-1438
Гарантия, выезд в день обращения
Реклама

Не принесли газету?

Подождите!
Доставка: среда-четверг.
Нет газеты в пятницу?

Звоните:
3-57-74.

Ваша реклама достойна нашей аудитории!
8-995-662-05-29, Анита Владимировна
Реклама

DEZ96
УНИЧТОЖИМ
КЛЕЩЕЙ КЛОПОВ
МУРАВЬЕВ ТАРАКАНОВ
ПЛЕСЕНЬ БЛОХ
ГРИБКИ ГРЫЗУНОВ
ГАРАНТИЯ 100% КАЧЕСТВО
+7 (343) 319-02-13
+7 919 384 71 02 DEZ-96.RU
Реклама

СТРОИТЕЛЬСТВО
■ ДОМА И БАНИ ПОД КЛЮЧ; ■ ПОДЪЁМ ДОМКРАТАМИ;
■ РАБОТЫ С САЙДИНГОМ; ■ ОТМОСТКИ; ■ НАВЕСЫ;
■ ЗАБОРЫ; ■ КРЫШИ; ■ ФУНДАМЕНТЫ;
■ ВЕРАНДЫ; ■ ЗАМЕНА ВЕНЦОВ;
■ БЕСЕДКИ; ■ ХОЗ. БЛОКИ; ■ ОБШИВКА И УТЕПЛЕНИЕ ФАСАДОВ;
■ ПРИСТРОЙКИ; ■ САРАИ; ■ ЗАМЕНА И РЕМОНТ КРОВЛИ;
■ ТРОТУАРНАЯ ПЛИТКА; ■ ЗАМЕНА ПОЛОВ И Т. Д.
Пенсионерам и ветеранам скидка 25 %

8-912-294-24-27 8-953-605-37-67
Реклама

Виолетта Давыдовская
Анна Здор
Петр Баранчеев
Влад Котлярский
Иван Гришанов
4 апреля 18:00
ДК СТЗ (ул. Ленина, 13)
КОМЕДИЯ
ЗАВТРАК ПО-ИТАЛЬЯНСКИ
Автор и режиссёр — Иван Гришанов
Билеты 800-1200 рублей
12+
Реклама

1 АПРЕЛЯ
НАЧАЛО В 12:00
ДК СТЗ
ШОУ ИЛЛЮЗИИ И МАГИИ
Аладдин
Интерактивный иллюзионный спектакль о добре и волшебстве
г. Москва
КАССА: 3-53-44 0+
Реклама

РЕМ БЫТ СЕРВИС
• РЕМОНТ БЫТОВОЙ ТЕХНИКИ
• ВЫЕЗД НА ДОМ
• ЗАКАЗ И ПРОДАЖА ЗАПАСНЫХ ЧАСТЕЙ
ул. Свердлова, 10 (цокольный этаж)
8·904·54·234·06
Реклама

Сканируйте qr- код камерой своего телефона, чтобы подписаться на нашу группу в “ВКонтакте”.
Реклама