ДИАЛОГ

8 февраля 2023 года

№ 8 (2419)

www.propolevskoy.ru

Полевская городская общественно-[illegible]та

Начнут с освещения, закончат озеленением

Стартует второй этап благоустройства улицы Коммунистической

с. 3

ТАМ, ГДЕ ПОЧТА, ЦЕНТР ЖИЗНИ

В трёх полевских сёлах отремонтированы почтовые отделения

с.15

ГОТОВИМСЯ К «УМНИЦАМ И УМНИКАМ»

Полевские десятиклассники планируют принять участие в самой известной телевикторине

с. 6

Воспитанницы дворового клуба «Звезда» вместе со своим руководителем Лилией Тетеревниковой шьют одежду для российских солдат

с. 12

ПОМОГАЕМ нашим бойцам

Фото Марии Алексеевой

ИЗ НАШИХ ПУБЛИКАЦИЙ В СОЦИАЛЬНЫХ СЕТЯХ ВЫ МОЖЕТЕ УЗНАТЬ

- В Полевском разрабатывают новую маршрутную сеть. Что изменится?
- Ответы на вопросы жителей северной части города по отоплению
- Готовимся к дачно-огородному сезону. Рекомендации специалистов
- Пансионат «Вигор» победил в областном этапе всероссийского конкурса

Голос Эльвиры Сайфулиной гармонично звучит в многоголосии педагогов Детской музыкальной школы № 1, в ансамбле «Вдохновение» и, конечно, сольно.

Эльвира Сайфулина: «Музыка – это огромный мир»

Накануне 20-летия вокального ансамбля «Вдохновение» корреспондент «Диалога» встретилась и побеседовала с его руководителем

Признаюсь честно, поклонником творчества **Эльвиры Сайфулиной** являюсь много лет. Песня «Сто часов счастья» именно в её исполнении мне нравится больше всего. Давно хотела познакомиться поближе. А тут и повод появился – 20-летие вокального ансамбля педагогов «Вдохновение». Дальше тянуть было уже нельзя.

– Эльвира Сабиржановна, в ансамбле «Вдохновение» Вы 10 лет, руководите им. А с чего начинался коллектив 20 лет назад?

– Изначально руководителем ансамбля была **Ирина Владимировна Михайлова**. Сама она не пела – занималась организационными вопросами, репетировала с солистами. Когда в ансамбль пришла я, постепенно функции руководителя перешли ко мне. Начинался же ансамбль с дуэта «Рябиновые бусы» в составе **Татьяны Геннадьевны Герк** и **Ольги Георгиевны Трапезниковой**. Постепенно дуэт преобразовался в квартет. Весь материал исполнялся под аккомпанемент рояля, позднее стали подключать фонограмму. Когда пришла в ансамбль, мы стали пробовать петь и акапелла, и под фонограмму, и авторскую песню стали исполнять. Выбор репертуара, да и все другие вопросы, – это наша коллективная работа, в ансамбле мы всё делаем сообща. Директор школы Ирина Владимировна помогает нам в наших начинаниях, в реализации творческих планов.

– Что даёт вам пение в ансамбле? Знаю, что репетируете, выступаете на мероприятиях, участвуете в вокальных конкурсах в свободное от работы время. Зачем вам это?

– Конечно же, мы не воспринимаем «Вдохновение» как работу. Это любимое хобби, это для души, это ещё одна возможность творчески реализовать себя. Репетируем во внерабочее время, на конкурсы ездим в свои выходные дни.

Репертуар выбираем, вдохновляясь творчеством популярных вокальных коллективов нашей страны: арт-группы «Сопрано-10» **Михаила Турецкого** (их аранжировки часто используем в написании наших «минусовок»), московского коллектива «Акапелла Экспресс», группы «Кватро». Исполняем мы и авторские произведения, их в нашем репертуаре два, оба – **Альбины Мурадымовой**. Одна песня написана к 305-летию города, называется «Полевской», вторая – «Рисовала». Обе они прозвучат в нашем юбилейном концерте.

– Альбина Мурадымова является и автором песни «Пой душой», с которой выступала на Детском Евровидении Ваша ученица Эвелина Мазурина?

– Альбина – автор текста, музыку написала я. Эту песню Эвелина исполняла в третьем туре, который предполагает исполнение именно авторской песни, с ней участники отбираются на финал. Именно песню Альбины «Пой душой» пела Эвелина в финале конкурса Российского национального отборочного тура конкурса детской песни «Детское Евровидение – 2018» в Крыму. До этого мы не раз ездили в Москву на отборочные туры. Замечательное было время, и ценный опыт для меня как педагога.

– Эльвира Сабиржановна, почему Вы для преподавания выбрали именно эстрадное пение?

– Окончила Челябинскую академию культуры и искусств. Образование у меня академическое, но специализация в рамках педагогического факультета – «эстрадное пение». Поэтому и пришла в полевскую Детскую музыкальную школу № 1 именно как педагог эстрадного пения. Поначалу у меня не было полной ставки, поэтому начинала с небольшого ансамбля из четырёх человек. Талантливые, подготовленные ребята, отлично выдерживающие многоголосие, этакие универсалы с хорошим голосовым диапазоном – каждый мог петь все четыре партии. Ездили с ансамблем на конкурсы, показывали высокие результаты. Коллектив назывался «Дольче». Постепенно число учеников росло, в нашем ансамбле появились более младшие участники. Сейчас название «Дольче» носит эстрадный хор, моя большая любовь.

– Сколько учеников у Вас на сегодняшний день, тех, кто поют в эстрадном хоре? Знаю, многие хотят поступить именно к Вам, чтобы исполнять современную музыку.

– У меня занимаются более 30 человек. Мы с ребятами принимали участие в нескольких конкурсах разного уровня: областных, международных, были и дипломантами, и лауреатами. Сейчас готовимся к отчётному концерту музыкальной школы, который состоится 1 марта (0+). Надеюсь, что в этом полугодии опять поедем на конкурсы.

– Эльвира Сабиржановна, что поют Ваши ученики?

– Буквально весной сняли с ребятами клип – исполнили песню на русском языке из мультфильма «Моана». Вообще, диснеевские мультфильмы – это в том числе и шикарные саундтреки, потрясающие музыкальные композиции. Из мюзиклов тоже поём: к этому жанру у меня давняя любовь. В лагере «Городок солнца» мы с ребятами ставили мюзиклы, старались охватить весь сюжет. Получалось здорово. Ставили сцену из мюзикла «Красавица и чудовище», в ней прекрасно солировали ученики прошлых выпусков **Эвелина Мазурина** и **Егор Максимов**. Хотелось бы повторить этот номер с нынешними ребятами, это в планах на будущее.

– Эльвира Сабиржановна, Вы живёте в Екатеринбурге и каждый день приезжаете оттуда на работу. Многие полевчане в Екатеринбург ездят каждый день, а Вы – наоборот. Почему?

– До этого 10 лет мы с супругом жили в Полевском. Переехали совсем недавно. Основная работа у мужа в Екатеринбурге, это стало основной причиной переезда.

Мы оба преподаём в музыкальной школе: я – вокал, он руководит детским духовым оркестром. Мой супруг – выпускник нашей музыкальной школы. Детская музыкальная школа № 1 для нашей семьи – это то место, где работает замечательный коллектив профессионалов, где хочется творить, заниматься развитием наших учеников. Ведь, где бы ни выступали наши ребята, везде они демонстрируют достойный уровень. Практика показывает, что зачастую настоящие таланты живут именно в небольших городах, в глубинке. Наша школа – это место, где рождаются таланты.

– Давайте поговорим о Вашей семье и расскажем читателям, что Альбина Мурадымова – это Ваша родная сестра. У Вас две старших сестры, и все вы профессиональные музыканты. Всё верно?

– Да, верно. Наша старшая сестра **Наталья Мурадымова** – оперная певица, она служит в Московском академическом музыкальном театре имени К.С. Станиславского и В.И. Немировича-Данченко, исполняет сольные партии в таких постановках, как «Тоска», «Турандот», «Евгений Онегин». Когда бываем в Москве, с удовольствием ходим на спектакли с её участием. Альбина – музыкант, дипломированный специалист, композитор, пишет песни для детей и взрослых.

– Любовь к музыке у вас всех от родителей?

– Да, несмотря на то, что они непрофессиональные музыканты, мама **Люция Сафаровна** пела в самодеятельном ВИА при заводе, папа **Сабиржан Салахьянович** играл на гитаре, на гармошке, весьма хорошо пел.

– Эльвира Сабиржановна, раньше у Вас был один повод приехать в Москву – в гости к сестре и на спектакли с её участием, а теперь ещё и второй повод есть – в Московском театре Олега Табакова играет Ваша ученица Эвелина Мазурина.

– Да, и это замечательный повод, Вы правы. Вместе с семьёй Эвелины была на премьере спектакля «Моя прекрасная леди», где она играет главную роль, Элизы Дулитл. Незабываемые эмоции получили мы все, кто приехал её поддержать. Не передать словами… Даже сейчас у меня наворачиваются слёзы… Основная моя эмоция – это, конечно, гордость. А ещё восторг, радость за Эвелину.

– Считаю, что старт, как педагог, наставник, Эвелине дали именно Вы, помогли развить её таланты…

– Мне бы хотелось думать, что наше обучение не прошло даром. Эвелина талантлива во многих направлениях. Она невероятный трудоголик и перфекционист, творческий человек, развивающийся с раннего детства в самых разных направлениях: играла в детском театре, успешно участвовала в конкурсах чтецов, окончила музыкальную школу по классу скрипки. Всё это в совокупности с её трудолюбием и сумасшедшей работоспособностью даёт вот такой результат. Знаю, что её любят педагоги. На мастер-классах, которые мы посещали, видела, что педагогам и режиссёрам нравится с ней работать: они ставят задачи и знают, что Эвелина будет трудиться и всё сделает по высшему классу. Будучи студенткой третьего курса, она получила главную роль в спектакле **Аллы Сигаловой**. Режиссёр увидела её в этой роли и не ошиблась в выборе. Талант Эвелины ещё на стадии поступления в Школу Табакова заметил и главный режиссёр, директор театра **Владимир Машков**. Горда своей ученицей, счастлива быть причастной к её судьбе. Вижу её, других свои талантливых учеников и понимаю, что мой путь в профессии верный.

– Эльвира Сабиржановна, о чём Вы сегодня мечтаете? Как педагог, как женщина…

– Как педагог я мечтаю, вернее, это не мечты, а планы, развиваться в профессии, идти вперёд, совершенствоваться. Мечтаю, чтобы здоровы были мои родные и близкие. Мечтаю о путешествиях – это ещё одна большая любовь наряду с музыкой.

– Что для Вас музыка?

– Музыка – это мир. Огромный, прекрасный… Музыка делает нашу жизнь лучше, ярче, украшает её. Мир музыки интересно познавать. Счастлива, что помогаю моим ученикам открывать для себя этот мир. Это невероятное чудо.

Беседовала Наталья ***КАШИНСКАЯ***

Переходим на нечётную сторону

Подрядчик уже заготовил все материалы, чтобы продолжить благоустройство улицы Коммунистической

Основные работы начнутся, как только сойдёт снег.

Фото Марии Алексеевой

Первый этап благоустройства улицы Коммунистической полностью завершён в 2022 году. Стартует второй, завершающий этап

Протяжённость территории благоустройства
788 метров

Площадь ремонтируемой территории
50 032 м²

Стоимость проекта
232 729 150 ₽

В ближайшее время подрядная организация планирует завершить монтаж опор освещения по нечётной стороне улицы Коммунистической. Работы были приостановлены на период сильных холодов. В общей сложности по обеим сторонам улицы будет 100 дорожных опор и 152 пешеходных, основная масса, 129 штук, именно по нечётной стороне. Весной, когда все новые светильники будут зажжены, старые опоры освещения демонтируют.

– Сейчас подрядчик «Северская строительная компания» готовится к работам, которые будет выполнять в этом году, – закупает и завозит строительные материалы, – сообщает первый заместитель главы администрации ПГО **Андрей Федюнин**. – Из общей стоимости проекта, 232 миллиона рублей, на сегодняшний день выполнено работ на 140 миллионов, на 92 миллиона предстоят работы в этом году.

Наибольший объём работ составит укладка плитки «бехатон» на нечётной стороне улицы – более 10 тысяч квадратных метров. Как сообщает подрядчик, 7 тысяч квадратных метров уже закуплено и отгружено на склад.

– В связи с дефицитом белого цемента плитка сейчас выпускается небольшими партиями. Мы это предусмотрели и в течение всей зимы закупаем её, чтобы к сезону иметь на площадке весь объём, – сообщает **Николай Кузовников**, генеральный директор Северской строительной компании. – Когда стает снег и отойдут поверхностные воды, сможем приступать к продолжению работ по благоустройству.

Кроме того, предстоит продолжить велодорожку (небольшой её участок заасфальтирован на площади Солдата в 2022 году), будет даже павильон велопроката. Дальше будут установлены малые архитектурные формы: цифры у школ, 72 бетонных и 30 деревянных скамеек, 10 велопарковок, 14 информационных стендов, 72 урны, а также канатный комплекс, торговые прилавки и другое. Завершится всё озеленением, а именно высадкой более чем 600 саженцев деревьев и кустарников, посеют более 16 тысяч квадратных метров газона и оформят цветники.

В проекте благоустройства – две новые автобусные остановки, а также будет завершена работа по монтажу световой надписи «Славим человека труда!». Сейчас она расположена на четырёх домах, № 22, 24, 26 и 28. Как сообщил Андрей Федюнин, к завершению проекта на доме № 20 будут демонтированы советские серп и молот и установлен факел с земным шаром, как на доме № 28.

– Благодаря активной помощи депутатов мы провели собрания с жильцами этих домов и согласовали замену старых конструкций на новые. Световые элементы подключены к системе наружного освещения, то есть затраты на их электроснабжение не лягут на жителей, – пояснил Андрей Валентинович.

На сегодняшний день планируется также нанесение муралов на торцы домов, которые выходят на Коммунистическую, – огромных граффити по примеру тех, что уже сделаны на Вершинина, 10 и 37, и Розы Люксембург, 106. Сейчас обсуждается, какие именно изображения будут нанесены.

Администрация округа и подрядчик ставят перед собой задачу завершить все работы и торжественно открыть «Новую Коммунку» ко Дню города, то есть досрочно – по контракту срок обозначен сентябрём этого года.

– В июне мы планируем уже начать приёмку работ. У меня нет сомнений в том, что подрядчик успеет всё сделать в обозначенный срок. Все серьёзные технические решения, которые приходилось принимать по ходу проекта, уже реализованы, подрядчику осталось только завершить свою работу, – резюмировал Андрей Федюнин.

Мария АЛЕКСЕЕВА

Николай КУЗОВНИКОВ, генеральный директор Северской строительной компании:

– Предстоит укладка 60–70% от общего объёма плитки, установка МАФов (фундамент под них закладывается сразу под плитку), обустройство парковочных карманов, велодорожки. И конечный этап – озеленение улицы.

В целом, как исполнитель, сейчас могу сказать, что проект благоустройства хорошо проработан. Да, были моменты, которые требовали дополнительных технических решений, например, не учли телефонную (кабельную) канализацию, её пришлось укреплять. Но без этих нюансов не обходится ни один проект.

Андрей КОНДРАТОВ, депутат Думы ПГО:

– Запуск этого проекта – во многом заслуга депутатов предыдущего созыва. Мы сейчас взяли на себя дополнительную контролирующую функцию наряду со специалистами администрации. Депутаты будут принимать участие и непосредственно в приёмке работ. Надо отметить, что город меняется к лучшему. Да, жители испытывают некоторые неудобства в связи с ремонтом, но возьмите, например, ремонт у себя в квартире: это всегда долго, грязно, затратно, но в итоге получается то, к чему мы стремимся. Через пару лет, когда мы привыкнем к созданной красоте, забудем, что когда-то было по-другому.

Акцент

Из Полевского в Луганскую Народную Республику. Есть вероятность, что гуманитарный груз получат полевские бойцы из 55-й бригады

Очередная отправка гуманитарной помощи из редакции «Диалога» состоялась в конце прошлой недели.

Все собранные нашими подписчиками коробки (около 15 штук) с необходимыми предметами, вещами, продуктами и медикаментами для военнослужащих в зоне СВО были переданы для специальной отправки полевчанам, служащим в 55-й мотострелковой бригаде. За адресную доставку взялись родные бойцов. Они делают это на регулярной основе, объединившись с такими же мамами, жёнами, сёстрами бойцов из Сысерти и Екатеринбурга. Девушки ведут телеграм-канал «Фронт 55», где выкладывают отчёты о потраченных на покупку средствах, публикуют сроки ближайшей отправки. Так, очередной большой сбор готовится к отправке в середине февраля. К этому времени они и забрали посылки из «Диалога», приезжала мама одного их наших, полевских, военнослужащих. Примечателен один момент – за гуманитарным грузом пришёл легковой автомобиль с наклейкой на заднем стекле «За 55-ую бригаду. Полевской Z». Говорят, что с такой наклейкой в городе не одна машина.

Также свой вклад в общее дело поддержки земляков на фронте и благотворительной помощи им внесли Комплексный центр социального обслуживания населения и прихожане Петро-Павловского прихода. Они передали около 20 коробок.

Елена МИТИНА

Фото Ольги Иксановой

Гуманитарную помощь, собранную полевчанами в редакции «Диалога», отправят в прифронтовую зону в середине февраля

Создана интерактивная карта социальной газификации

Глава региона распорядился разработать дополнительный ресурс для того, чтобы ускорить процесс подключения домовладений к голубому топливу

С помощью интерактивной карты можно узнать, есть ли дом в плане на газификацию, когда и какая организация выполнит работы, а также рассчитать стоимость услуги и подать заявку.

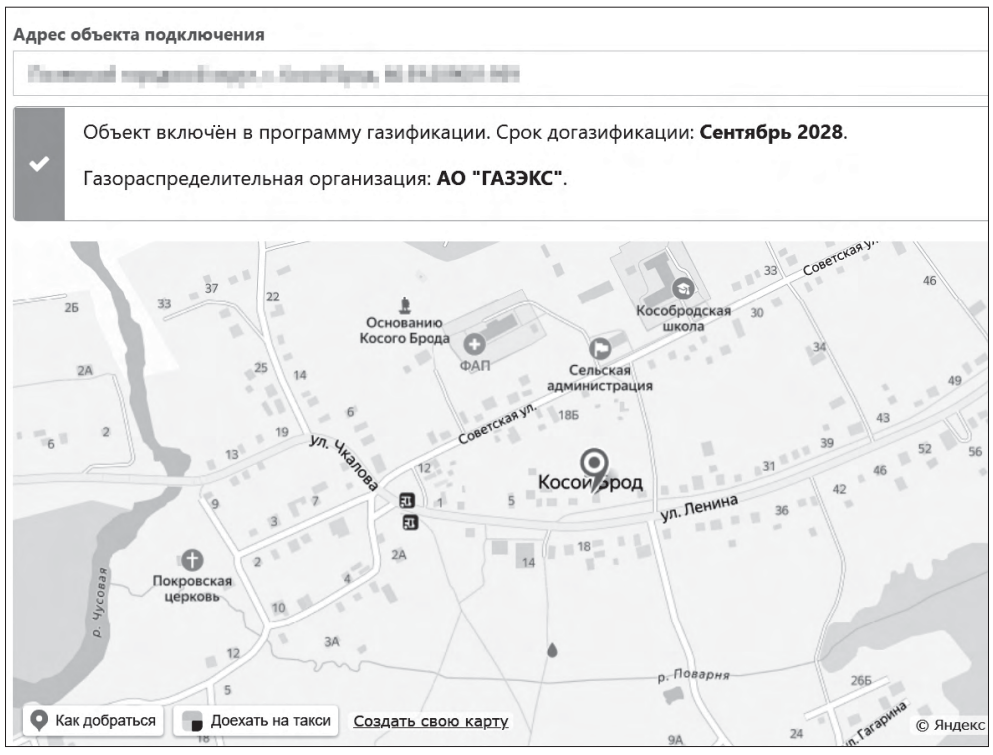

Реализация программы социальной газификации продолжается, хотя темпы оставляют желать лучшего. По словам министра энергетики и ЖКХ **Николая Смирнова**, в Свердловской области есть муниципалитеты, где к построенным ещё в 2018 году газовым сетям подключено всего 4% домов, но есть и те, кто движется к показателю 100%.

В Полевском городском округе по состоянию на 23 января общее количество заявок, принятых в работу, увеличилось по сравнению с июнем 2022 года почти вдвое и составило 1186 против 715. Из них 1172 собственникам направлены проекты договоров на догазификацию. Общее количество заключённых договоров перевалило за тысячу – 1119. К 20-м числам января подключено 126 домовладений. Это 10,6% от общего числа заявок принятых в работу. В июне прошлого года было всего 3 подключения.

В связи с такой динамикой процесса на уровне региона принято решение, что темпы социальной газификации станут одним из критериев оценки эффективности работы глав свердловских муниципалитетов – для каждого главы будут установлены персональные показатели результативности работы в зависимости от процента подключения домовладений к сетям газораспределения. Поставлена задача создать комиссии по оценке потребности в мерах социальной поддержки, в рамках работы которых провести подворовые обходы и поадресно определить количество граждан, попадающих под действие льгот.

Николай СМИРНОВ,
министр энергетики и ЖКХ
Свердловской области:

– Селянам сумма в 200–250 тысяч рублей особенно накладна. Даже в газифицированных населённых пунктах количество негазифицированных домов остаётся на уровне 30%.

Часто главы муниципальных образований обращаются в министерство и ко мне лично по вопросу строительства межпоселковых газопроводов и газификации новых населённых пунктов. Уважаемые главы, если вы хотите, чтобы на территории ваших муниципалитетов шло строительство межпоселковых газопроводов, обеспечьте высокий процент подключений жителей к уже построенным газовым сетям.

Тема обеспечения жителей голубым топливом особенно актуальна сейчас, когда выросла плата за электроэнергию, а в Полевском новостройки в частном секторе зачастую оборудованы электролитическими котлами. Хозяевам обогрев дома стал влетать в копеечку. В сельских телефонных чатах очень эмоционально обсуждается возросшая стоимость электроэнергии. Будем надеяться, что газовики ускорятся с подключением тех 993 полевских домов, с владельцами которых уже заключены договоры, и жители будут активнее подавать заявки на подключение к газу. Тем более что в Свердловской области на 2023 год расходы на проекты капстроительства по газификации увеличены на 151 миллион рублей, с начала реализации программы по социальной газификации в регионе построено 3889 газопроводов общей протяжённостью 323 километра.

Интерактивная карта

Чтобы наглядно демонстрировать темпы социальной газификации в Свердловской области, по поручению губернатора **Евгения Куйвашева** создана интерактивная карта социальной догазификации. Любой житель, указав свой адрес, может узнать, числится ли его дом в плане газификации, в какие сроки и какая организация проведёт газ, рассчитать стоимость услуги и подать заявку.

Цифровой сервис, по мнению губернатора, должен ускорить реализацию программы социальной догазификации в регионе. Ознакомиться с функциональными возможностями интерактивной карты можно на сайте **seti.midural.ru**.

– Если дом или объект отсутствует в плане газификации, то здесь же уральцы смогут подать заявку на социальную догазификацию региональному оператору. Кроме того, интерактивная карта позволяет ознакомиться с существующими мерами социальной поддержки в рамках догазификации, максимальный размер которых составляет 100 тысяч рублей, – рассказал министр энергетики и ЖКХ Свердловской области Николай Смирнов.

Напомним, в Свердловской области льготникам уже сейчас компенсируется до 100 тысяч рублей на приобретение газового котла, плиты, счётчика, клапана или сигнализатора. Кроме того, 18 января губернатор Евгений Куйвашев распорядился расширить список льготников по социальной газификации и предусмотреть в индивидуальных случаях возможность увеличения размера компенсации при подключении до 250 тысяч. Также главам муниципалитетов губернатор поручил разработать чёткие дорожные карты по подключению каждого дома. Важно не просто довести газ до границ участка, но в каждом случае точно понимать, как и на какие средства люди смогут установить у себя всё необходимое оборудование для присоединения к газу.

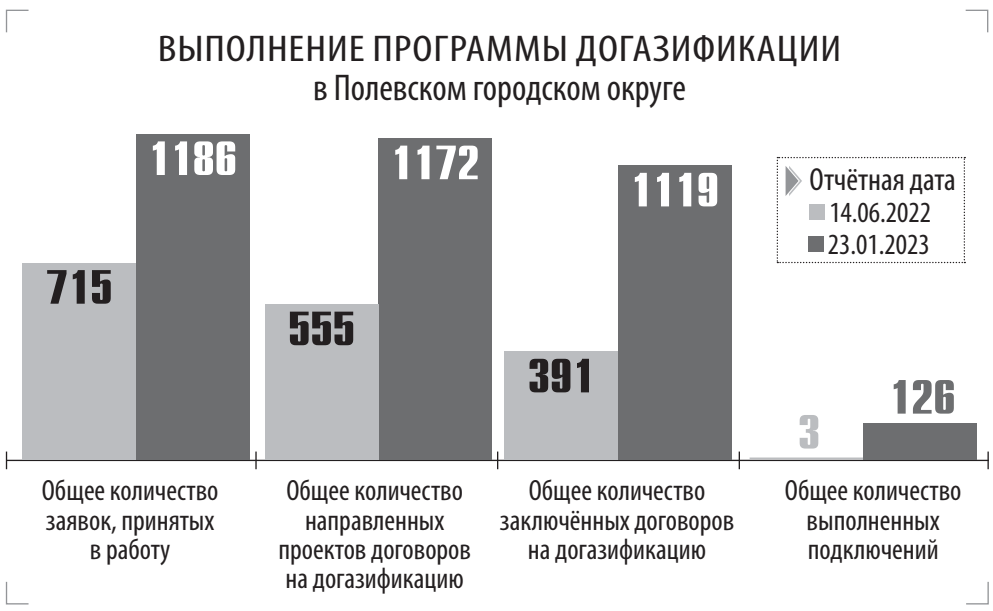

Евгений КУЙВАШЕВ,
губернатор
Свердловской области:

– У каждого главы муниципалитета от жителей должен быть перечень проблемных вопросов по газификации, их нужно поднимать и подходить к их решению нестандартно. Например, нижний предел компенсаций – это 100 тысяч, но нужно смотреть достаток семьи, социальное положение и индивидуально принимать решение о субсидировании до 250 тысяч рублей.

«Газовая ипотека»

В Свердловской области заработала «газовая ипотека» – кредитование под 3–5% на покупку оборудования и прокладку сетей внутри домохозяйства в рамках социальной газификации. Недорогие целевые кредиты должны решить проблему газификации домохозяйств, стоимость которой, включая приобретение оборудования и прокладку сетей внутри участка, оценивается в 200–250 тысяч рублей. Использовать средства можно на оплату оборудования или материалов по договорам купли-продажи, что предусматривается при социальной газификации.

В программу социальной газификации входит бесплатное подведение газопровода до границ земельного участка в уже газифицированном населённом пункте. Строительство газовой сети в границе земельного участка, приобретение, монтаж газового оборудования, а также системы отопления производится за счёт собственника.

Подать заявку на газификацию свердловчане могут несколькими способами: через портал «Госуслуги», на портале **connectgas.ru** единого оператора газификации в «Личном кабинете» заявителя либо в офисе газораспределительной организации.

В рамках социальной газификации в газифицированных населённых пунктах до границ земельных участков газовая труба проводится бесплатно.

Подготовила Елена МИТИНА

Символ мужества народа

Свердловские ветераны рассказали студентам колледжей и кадетам о победе в Сталинградской битве

Ветераны Великой Отечественной войны, студенты колледжей и кадеты, поисковики и волонтёры приняли участие в торжественном мероприятии, посвящённом 80-летию победы в Сталинградской битве.

Экспонаты выставки «Места Ржевского сражения»

Встреча состоялась 3 февраля в Свердловской областной универсальной научной библиотеке имени В.Г. Белинского.

Собравшихся поприветствовал ветеран Великой Отечественной войны **Николай Спиридонович Власов**, который в этом году отметит столетний юбилей.

– Сталинградская битва стала для фашистов катастрофой, а сам Сталинград стал символом мужества народа и великого человеческого страдания. Этот символ сохранится в веках, – сказал он.

В битве за Сталинград сражались сотни уральцев. В 1942 году военными комиссариатами Свердловской области было призвано 247 133 человека, в том числе из Свердловска – 38 213 человек. Призывников направляли как в уже действующие в районе Сталинграда стрелковые, танковые и артиллерийские части, так и во вновь формируемые Уральским военным округом.

– Сегодня мы отмечаем 80 лет с великой даты, и те знания и память, которые живут в нас, помогут выдержать и новый экзамен на самом высоком уровне. К сожалению, с нами остаётся всё меньше ветеранов, и потому всё важнее становится роль мероприятий, подобных сегодняшнему. Они необходимы для передачи памяти молодому поколению. В память об этой победе в Свердловской области в течение года будет реализовано более 45 проектов, включающих в себя торжественные, мемориальные, образовательные и культурно-просветительские мероприятия, – подчеркнула первый заместитель министра культуры Свердловской области **Юлия Прыткова**.

Большой вклад в победу в Сталинградской битве внесли части и соединения, сформированные в Красноуфимске, Артях и Свердловске. Сегодня гостям представили выставку, созданную по итогам экспедиции поисково-патриотического отряда «Искра» из посёлка Арти на места Ржевского сражения. В рамках экспозиции представлены личные вещи и предметы вооружения бойцов, найденные в ходе Всероссийской акции «Вахта памяти – 2020».Научный сотрудник Свердловского областного краеведческого музея **Евгений Барковский** рассказал о работе российско-французской поисковой экспедиции 2021 года на местах Сталинградской битвы. Также перед собравшимися с концертной программой выступили ансамбль песни и пляски Уральского округа войск национальной гвардии и оркестр «Урал-Бэнд».

Евгений Куйвашев направил более 2,4 миллиарда рублей на ремонт муниципальных дорог и мостов

Фото: ГАУПСО «Родники ирбитские»

Как рассказал министр транспорта и дорожного хозяйства Свердловской области **Василий Старков**, всего в виде иных межбюджетных трансфертов на строительство, реконструкцию, капитальный ремонт, ремонт автомобильных дорог местного значения направят 1,9 миллиарда рублей. Так, межбюджетные трансферты из региональной казны получат 14 муниципалитетов: Артёмовский, Баженовское сельское поселение Байкаловского муниципального района, Берёзовский, Богданович, Верхняя Пышма, Верхняя Тура, Волчанск, Ирбит, Каменск-Уральский, Камышлов, Кушва, Реж, Серов, Сысерть. Постановления о распределении субсидий и межбюджетных трансфертов муниципалитетам приняты на заседании регионального кабинета министров.

Например, на строительство нового моста в Ирбитском муниципальном образовании направлено 50 миллионов рублей. Речь идёт о мосте через реку Ляга на дороге, ведущий в село Горки. О старом мосте, находящемся в предаварийном состоянии, местные жители рассказали губернатору, обратившись на прямую линию.

– Да, я знаю, что там ветхий мост. Ежегодно мы закладываем в бюджет свыше 50 миллионов рублей на ремонт и реконструкцию таких мостов. Нужно посмотреть, есть ли проектная документация на реконструкцию. Если документы есть, мы обязательно включим объект в работу, – ответил **Евгений Куйвашев** в эфире.

Благодаря выделенным средствам уже весной начнётся строительство нового железобетонного моста, на его возведение потребуется два года.

Также в виде субсидий муниципалитетам на реконструкцию и капитальный ремонт автомобильных дорог губернатор распределил ещё почти 497 миллионов рублей.

Из них 253,6 миллиона рублей направлено двум муниципалитетам. Артёмовский городской округ получит 70,6 миллиона рублей на реконструкцию автомобильной дороги по улице Энергетиков. Байкаловское сельское поселение – 183 миллиона рублей для реконструкции автомобильной дороги деревня Шаламы – деревня Соколова – деревня Сапегина.

На капитальные ремонты дорог направлено 243,4 миллиона рублей. Из них Ирбитское муниципальное образование получит 127,3 миллиона рублей на капитальный ремонт дороги в деревне Большая Кочевка. Михайловск получит 116,1 миллиона рублей на капитальный ремонт улицы Кирова.

Ремонтам дорог и развитию транспортной инфраструктуры в регионе губернатор Евгений Куйвашев уделяет большое внимание.

– Мы понимаем, что транспортная доступность и развитие транспорта – это серьёзный драйвер для развития любых городов и любых агломераций, – отмечал ранее глава Свердловской области.

Полосу подготовила Ольга ОРЛОВА

Шанс талантливым

Уральские школьники могут подать заявку на самую известную телевикторину

Участие в «Умницах и умниках» планируют принять и полевские десятиклассники.

Фото Натальи Кашинской

Десятиклассники школы-лицея «Интеллект» Кристина Ярославцева и Данил Широковских готовятся, усиленно читают школьные учебники и дополнительную литературу по истории. Помогает им в этом их учитель истории Елена Суслова

В Свердловской области 1 февраля начался приём заявок для участия в региональном этапе Всероссийской телевизионной олимпиады по истории «Умницы и умники», победители которой становятся студентами МГИМО. К участию в первом на Урале отборочном туре известной телевикторины приглашаются учащиеся 10-х классов общеобразовательных организаций региона.

Мы узнали, что в школе-лицее № 4 «Интеллект» есть желающие попробовать свои силы, проверить знания, приняв участие в телевизионной олимпиаде. Десятиклассники **Кристина Ярославцева** и **Данил Широковских** готовятся, усиленно читают школьные учебники и дополнительную литературу по истории. Помогает им в этом их учитель истории **Елена Суслова**.

– Участие в «Умницах и умниках» – это первый опыт как в моей работе, так и в школьной жизни ребят. Предложила помочь с подачей заявки всем желающим. Думаю, ещё будут те, кто выразит готовность, – предполагает Елена Александровна. – Подготовка к этой олимпиаде ничем не отличается от того, как мы готовимся ко всем олимпиадам, конкурсам, экзаменам: читаем источники, работы историков, пишем эссе, решаем задания. Считаю, что, помимо знаний, ребятам пригодится умение быстро реагировать и мгновенно отвечать на вопросы, нужна собранность, концентрация внимания и умение принимать решения.

Заявку на участие десятиклассники подали 1 февраля в «Личном кабинете» на сайте Фонда поддержки талантливых детей и молодёжи «Золотое сечение». Уже 18 февраля в свердловских школах пройдёт первый, заочный, этап олимпиады – ребята будут писать эссе на предложенную тему. Для этого в каждом муниципальном образовании будет определена отдельная площадка, список учреждений заранее разместят на сайте Благотворительного фонда «Эмпатия» Михаила Шелкова и партнёров конкурса. Также претенденты могут самостоятельно отправить рукописное эссе в «Золотое сечение» по адресу Екатеринбург, улица Ясная, 5.

– Формат для меня новый, необычный. Ранее я участвовала в олимпиадах, писала сочинения. А вот эссе на историческую тему буду писать впервые, – говорит Кристина Ярославцева. – В олимпиадах участвую с 5 класса, как в школьном, так и в муниципальном этапах. В основном по гуманитарным предметам: история, русский язык, обществознание, мировая художественная культура.

Помимо общеобразовательной, Кристина учится в художественной школе, а в прошлом году окончила музыкальную школу по классу скрипки. Поступать планирует в Уральский гуманитарный университет.

Данил Широковских намерен после школы изучать экономику. История – один из его любимых предметов. Он с удовольствием читает книги по античной истории, также ему интересна история Древней Руси.

– Не раз смотрел «Умницы и умники» по телевизору. Когда узнал о возможности принять участие, захотел попробовать. Буду готовиться: это любопытный опыт, – считает Данил.

Списки успешно справившихся с конкурсным заданием организаторы опубликуют не позднее 10 марта. Эти десятиклассники будут приглашены на второй, очный финальный этап весной 2023 года, который состоится в Екатеринбурге. Финал пройдёт в формате, приближенном к правилам всероссийской телевизионной олимпиады, – с полуфинальными и финальными агонами, орденами, агонистами и теоретиками. На очном туре участников будет оценивать автор и бессменный ведущий передачи **Юрий Вяземский**.

Победителями олимпиады станут три финалиста второго этапа: агонисты – победители финального раунда (агона), а также теоретики, набравшие наибольшее количество баллов (орденов). Они уже в следующем учебном году примут участие в телевизионной викторине в Москве. Все расходы, связанные с поездками и проживанием, благотворительный фонд берёт на себя. Кроме того, победители регионального отбора получат от фонда вознаграждение в размере 100 тысяч рублей. Поступившим после олимпиады в Московский государственный институт международных отношений будет назначена ежемесячная стипендия в 50 тысяч рублей до конца обучения.

Напомним, для школьников, желающих стать участниками регионального этапа телевикторины «Умницы и умники», разработаны специальные курсы для самоподготовки.

Организаторами областного этапа олимпиады выступают Министерство образования и молодёжной политики Свердловской области, Благотворительный фонд «Эмпатия» Михаила Шелкова и Фонд поддержки талантливых детей и молодёжи «Золотое сечение».

Наталья КАШИНСКАЯ

Нина ЖУРАВЛЁВА, заместитель министра образования и молодёжной политики Свердловской области:

– Образовательный курс «Умницы и умники: на пути к знаниям» разработан Фондом «Золотое сечение». В первую очередь он будет полезен тем, кто стремится попасть на отборочный этап олимпиады в Екатеринбурге, но также позволит повысить свои знания всем, кто увлечён гуманитарными предметами.

История программы берёт своё начало в 90-х годах. В 1992 году, с образованием Студии детских и юношеских программ «Останкино», Юрий Вяземский получает предложение создать программу для детей. В то время школьных олимпиад попросту не существовало, именно этот фактор стал решающим. Возникла идея создания телеолимпиады с главным призом – поступлением в МГИМО без экзаменов. Региональное движение «Умники и умницы» стартовало в 2013 году, на данный момент в нём 31 регион-участник. Движение строится по принципам телеолимпиады, сохраняя всю структуру игры. Оно не только даёт шанс талантливым старшеклассникам пробиться на федеральный уровень, но и помогает им морально подготовиться к телевизионной «гонке», обвыкнуться перед камерами, избрать для себя принципы подготовки. В этом году олимпиада открывает 31-й сезон.

В нашем регионе

Продлён срок действия аренды сельхозземель за рубль

Губернатор Евгений Куйвашев увеличил срок действия льготной арендной платы за земли сельхозназначения и продлил саму возможность взять землю за рубль до конца 2023 года. Речь идёт о ранее неиспользуемых сельхозземлях. Подписанное губернатором постановление позволит поддержать аграриев, обеспечивающих продовольственную безопасность Свердловской области.

Условная арендная плата за участки, взятые в 2022 и 2023 годах, устанавливается на один год с даты заключения договора аренды. Средства, сэкономленные на аренде земельного участка, аграрии могут направить на работы, необходимые, чтобы ввести землю в оборот.

– Арендная плата в размере 1 рубль распространяется на земельные участки сельхозназначения, которые не сдавались в аренду с 2019 года. Это даёт возможность вовлечь в сельскохозяйственный оборот земли, которые длительное время не использовались, – отметил заместитель губернатора – министр по управлению государственным имуществом Свердловской области **Алексей Кузнецов**.

Напомним, что по инициативе главы региона постановление о предоставлении в аренду за рубль ранее не использовавшихся сельхозземель сроком до конца 2022 года региональный кабинет министров принято в мае прошлого года.

За семь месяцев, с июня по конец декабря 2022 года, свердловские аграрии взяли в аренду за 1 рубль 27 земельных участков для ведения сельскохозяйственных работ. Общая площадь земель, арендуемых по льготной ставке, составляет 1059 гектаров. Участки предоставлены в Каменском, Байкаловском, Гаринском, Горноуральском, Камышловском, Серовском и других городских округах.

К примеру, участок в аренду за рубль под Нижним Тагилом взял глава крестьянского (фермерского) хозяйства Усуб Усубов.

– В августе прошлого года мы арендовали 1,3 гектара земли под сельхозпроизводство. Частично очистили земельный участок от мусора, поставили теплицу для выращивания томатов. Весной планируем привести участок в порядок, – говорит фермер.

Перечень свободных земель сельхозназначения размещён на официальном сайте Министерства по управлению государственным имуществом Свердловской области и на сайтах муниципальных образований.

Ольга ОРЛОВА

Николас и Васса

А ещё Сеяна, Дарий и Леон – необычные имена, которые дали своим детям свердловчане в 2022 году

В Управлении ЗАГС Свердловской области подвели необычные итоги прошлого года.

Три мальчика по имени Космос появились на Среднем Урале в 2021 году, а в 2022 году – ещё один, четвёртый, рассказали в Управлении записи актов гражданского состояния Свердловской области. Малыша с таким именем зарегистрировали в отделе ЗАГС Сысерти. А самыми популярными именами в регионе уже несколько лет остаются Михаил (так назвали 871 мальчика) и София (это имя получили 907 девочек).

Также в топ-5 популярных имён мальчиков по итогам прошлого года вошли Александр, Артём, Матвей и Лев. Утратили позиции в сравнении с предыдущими годами Николай и Денис, в этом году они стали редкими именами. Для девочек самыми частыми стали имена Виктория, Ева, Анна и Мария. Резкий интерес родители новорождённых девочек в 2022 году проявили к имени Нина, так назвали 103 малышек. А вот Наталья, Галина, Светлана и Лариса стали нечастыми именами. На 18% в 2022 году выросла популярность имени Полина, на 13% чаще, чем годом ранее, стали давать имя Елисей.

Как сообщила «Диалогу» начальник отдела ЗАГС города Полевского **Лидия Баталова**, у полевчан популярными именами для мальчиков были Артём, Александр, Максим, Макар, Роман, Марк, для девочек – София, Елизавета, Мария, Ева, Ольга, Полина, Стефания, Ангелина. Причём Артём и Александр и София и Елизавета держат лидерские позиции не один год.

В Управлении ЗАГС Свердловской области отметили, что среди молодых родителей сохраняется интерес к необычным именам для своих детей. Всё чаще мамы и папы выбирают имена с историческим и мифологическим «уклоном».

Так, в 2022 году в отделе ЗАГС города Кушва зарегистрировали мальчиков с именами Давид, Харитон, Мефодий (с отчеством Кириллович). В отделе ЗАГС Нижнего Тагила выдали свидетельство о рождении Ассоль, Афины, Агапа, Адама, Елизара, Арона, Евсея, Дионисия, Спартака, Яромира и Платона.

Фото Марии Алексеевой

В топ редких имён Ленинского отдела ЗАГС Екатеринбурга вошли Ной, Радосвет, Астемир, Давлат, Дарий, Иво, Леон, Минтимер, Урал, Филат, Златослава, Милослава, Моника, Сияна, Паулина, Калерия, Ильина. В отделе ЗАГС Чкаловского района Екатеринбурга в прошлом году зарегистрировано рождение Терентия, Леона, Савелия, Мирона, Радости, Алексины, Даниэллы.

В отделе ЗАГС Верх-Исетского района Екатеринбурга в 2022 году самыми необычными именами, выбранными родителями для своих детей, стали Филат, Кана, Томас, Алеста, Даника, а также редкое в наше время имя Зоя.

– Среди необычных имён для мальчиков, зарегистрированных в нашем отделе ЗАГС, можно назвать имена Левий, Мирослав, Николас, Марсель, Герман, Тихон, – говорит **Лидия Баталова**. – Агния, Васса и Евангелина – необычные имена для девочек. Стоит отметить, что в трёх семьях родились шестой и седьмой ребёнок. Всего в Полевском городском округе родились 553 ребёнка.

Необычные свадьбы

В отделе ЗАГС Карпинска 2 сентября 2022 года в брак вступили 84-летний **Михаил Колотвин** и 69-летняя **Людмила Лидерс**. Жених рассказал, что планы на совместное будущее у молодожёнов грандиозные, в числе ближайших – строительство дачи, где можно будет проводить романтические выходные вдвоём.

Среди полевчан, вступивших в брак в серебряном возрасте, в 2022 году было три пары, где жених и невеста старше 70 лет. Зарегистрирован один брак с иностранцем – гражданином Германии.

В Асбесте необычную свадьбу организовали **Вячеслав** и **Людмила Сидоровы**. К отделу ЗАГС лидеры асбестовского мотоклуба 1 июля 2022 года прибыли в колонне мотоциклистов. Классические наряды жениха и невесты они заменили косухами, крагами и берцами. Сразу после церемонии бракосочетания молодожёны и их гости отправились в мотопробег по улицам города.

Молодожёны **Сергей** и **Елена Рычковы** в отделе ЗАГС Нижнесергинского района не обменивались обручальными кольцами. В качестве символа брачных уз они сделали татуировки на безымянных пальцах. В тату-салон молодые поехали сразу после регистрации брака.

Во Дворце бракосочетаний Верхней Пышмы в августе 2022 года состоялась международная свадьба, гражданина Индии и гражданки Российской Федерации. Торжественная церемония проходила в национальных индийских традициях, велась на двух языках – русском и английском. Молодожёны и гости были в красочных индийских костюмах, а новобрачных встречал и провожал ансамбль индийского танца из Екатеринбурга «Сантош».

У екатеринбуржцев **Леонида** и **Нины Рамм** многолетняя традиция – юбилеи супружеской жизни отмечать в отделе ЗАГС Верх-Исетского района, там, где много лет назад проходила их церемония бракосочетания. В 2022 году сотрудники загса поздравили семью с 60-летним юбилеем – бриллиантовой свадьбой.

Красивая цифра

– Большое количество бракосочетаний в Полевском выпало на конец сентября в связи с мобилизацией: 27 сентября зарегистрировались 20 пар, 28-го – 13 пар, – сообщает начальник отдела ЗАГС. – А популярными традиционно из года в год остаются даты с красивым сочетанием цифр и День семьи, любви и верности. Так, в этот день, 8 июля 2022 года, было проведено 5 регистраций брака. Самыми популярными датами стали 22.12.2022 и 11.11.2022 – в эти дни зарегистрировали брак 9 пар. Всего же в прошлом году брак зарегистрировали 570 полевских пар.

В этом году на 14 февраля, День всех влюблённых, несмотря на то, что это вторник, в отделах ЗАГС Свердловской области запланировано 62 бракосочетания, и столько же на 8 июля, День семьи, любви и верности.

Самыми желанными днями для женитьбы остаются даты с повторяющимися числами и сочетанием цифр 2 и 0. Так, в органы ЗАГС Свердловской области наибольшее число заявлений о бракосочетании подано на даты 23.02.2023, 02.03.2023, 03.03.2023 и 23.03.2023.

Наталья КАШИНСКАЯ

В нашем регионе

экология
НАЦИОНАЛЬНЫЕ ПРОЕКТЫ РОССИИ

Семь нарушений зафиксировали фотоловушки, установленные для борьбы с несанкционированными свалками

В Свердловской области подведены первые итоги работы фотоловушек, фиксирующих нарушителей, выбрасывающих мусор в неположенных местах.

В декабре прошлого года Спецавтобаза установила в Екатеринбурге фотокамеры, в четырёх местах, где регулярно возникала несанкционированная свалка.

По словам министра энергетики и ЖКХ Свердловской области **Николая Смирнова**, фотоловушки включаются только при движении, фиксируют номер машины и моментально отправляют фотоматериалы на электронные почтовые адреса. Аппараты работают в широком диапазоне температур, данные передают посредством сотовой связи.

– В одном из мест зафиксировано семь случаев разгрузки отходов различным грузовым транспортом с чётко читаемыми государственными номерами – собственников транспортных средств определят и привлекут к административной ответственности, – рассказал заместитель министра энергетики и ЖКХ Свердловской области **Егор Свалов**.

Фото предоставлено ДИП СО

Как отмечалось ранее, при фиксации нарушения специальными техническими средствами постановление по делу об административном правонарушении выносится без участия нарушителя. Норма, по которой нарушитель не обязан доказывать свою невиновность, применяться не будет. Копию постановления с материалами фиксации нарушения собственник транспортного средства получит по почте или через портал госуслуг.

Размер штрафа зависит от вида транспортного средства. За мусор, выброшенный из легкового автомобиля, гражданин заплатит от 10 тысяч до 15 тысяч рублей, для юридических лиц размер штрафа составит от 30 тысяч до 50 тысяч рублей. Если же мусор выброшен из грузовика, то максимальный размер штрафа для граждан составит 50 тысяч рублей, а для юридических лиц – 120 тысяч рублей.

В случае повторного совершения правонарушения размер штрафа будет увеличен. Кроме того, у должностных и юридических лиц транспорт может быть конфискован.

В Свердловской области рассматривать административные дела по статье 8.2. КоАП РФ уполномочены региональное Министерство природных ресурсов и экологии и Уральское межрегиональное управление Росприроднадзора.

Ликвидация несанкционированных свалок отвечает целям и задачам нацпроекта «Экология».

Ольга ОРЛОВА

«Школа, открытая вёснам»

В этом году 30-летие отмечает школа, которую с уважением называют зеленоборской

А вообще, у школы № 21 есть официальное наименование – политехнический лицей «Эрудит», этот статус она получила в 2015 году. В этом учебном году в лицее 1420 обучающихся.

Первый педагогический коллектив школы №21. Именно эти педагоги во главе с Геннадием Ивановичем Боковым заложили основы современной школы, с её традициями, убеждениями и взглядами

Вместе с директором **Людмилой Высоцкой** из окна её кабинета смотрим на школьный двор. Людмила Витальевна и не заметила, как повзрослели высаженные вместе с ребятами две ёлочки.

– Этим ёлочкам уже 10 лет. Они появились на участке во второй год моего директорства, в 2013 году, и, надо же, догоняют большие ели, которые растут рядом. Когда мы любуемся на то, каким зелёным стал наш пришкольный участок, вспоминаем, что когда-то на эту красоту немало времени потратили учитель биологии и технологии **Ирина Георгиевна Туркеева** и учитель информатики **Марина Леонидовна Щетинина.** Их классы активно сотрудничали с лесничеством и почти каждый год высаживали молодые деревца, – рассказывает Людмила Высоцкая.

А потом говорит, что с другой стороны здания, на хозяйственном дворе, растут берёзы, их высадили раньше всех остальных деревьев. Тогда первый директор **Геннадий Иванович Боков** вывел на дружеский субботник педагогов и школьников – озеленять территорию.

Но, прежде чем это произошло, Геннадию Ивановичу пришлось пройти через многие препятствия, чтобы в школе прозвенел первый сентябрьский звонок.

– В 1992 году школу построили, сдали в эксплатацию, но подготовить к 1 сентября не успели, и родители начали звонить в горисполком, требуя как можно быстрее открыть образовательное учреждение. Председателю горисполкома **Виктору Колмогорову** пришлось даже волевым решением назначить день открытия школы – в своём приказе он определил дату 16 сентября, – напоминает историю школы директор Людмила Высоцкая.

Она-то понимает, каких неимоверных усилий стоило Геннадию Ивановичу в короткие сроки подготовить к учебному процессу новую школу, а главное – собрать работоспособный педагогический коллектив.

– Задержка, собственно, и случилась по той причине, что со всего города нужно было собрать учителей, желающих работать в новой школе: кто-то же должен был обучать сразу 1700 учеников. Когда коллектив почти был собран, а до открытия школы оставались считаные дни, учителям самим пришлось расставлять мебель, мыть окна и очищать от штукатурки стены и двери, раскладывать учебники. Классов было много. Только подумайте: 11 первых классов! Но нашлись помощники директору Бокову: и прекрасные учителя начальных классов, и учителя-предметники. В заместители пришли влюблённые в педагогику люди: **Людмила Витальевна Велижанская**, **Нина Сергеевна Фарафонтова**, **Ольга Борисовна Богомолова**, **Нина Сергеевна Скоропухова**. Так сформировалась первая педагогическая команда.

Потом ветераны любили вспоминать, как после того, ставшего памятным, дня, когда до блеска вымыли школу, они собрались и пели песни. С тех пор это вошло в традицию. Каждый новый учебный год начинался с новой песни педагогов.

– Причём мы горды тем, что все эти песни сочиняют сами педагоги, слова и музыку. Со временем даже сложился своеобразный сборник школьных песен, – добавляет Людмила Витальевна.

Одна из тех песен стала гимном школы:

А в Зелёном Бору,
Как солдат на посту,
Стоит школа,
Открытая вёснам…

Слова написал учитель информатики **Александр Щетинин,** музыку – учитель музыки **Вероника Зюзёва**.

«Быть сильнее в своём стремленье…»

Людмила Витальевна предлагает мне из окна школы взглянуть на рябины и яблони. Говорит, что они посажены уже при **Нине Сергеевне Тимофеевой**.

– Когда Нина Сергеевна стала директором, в ноябре 1997 года, у неё сразу же возникла идея, что школе нужно дать импульс содержательного развития. Именно тогда состоялся интересный педагогический совет – коллегами было предложено несколько моделей развития школы. Самыми перспективными нам показались три направления. Александр Александрович Щетинин выразил готовность организовать школу информационных технологий, Нина Сергеевна предложила обратить внимание на систему «Русская классическая школа» и углубить изучение культурологических дисциплин, я, в то время заместитель директора по учебно-воспитательной работе, – развивать социально-экономическое направление. Мы нарисовали модель, что и каким образом собираемся реализовать, с кем начать сотрудничество. Идея со школой информационных технологий не получила развития, потому что практически не было компьютеров: шёл 1997 год. В сложный период социально-экономического развития страны идея с РКШ не была актуальна. Было выбрано социально-экономическое направление развития, стали его реализовывать, – рассказывает Людмила Витальевна. Правда, добавляет, что её в это время пригласили работать в Управление образованием Полевского городского округа, но работоспособный коллектив справился с внедрением новшества на отлично. Это стало своеобразным началом профильного обучения.

Потом в школе появятся профильные экономические и правовые 10 и 11 классы и колледж-группы, где учащиеся готовились к поступлению в соответствующие высшие учебные заведения и эффективно реализовалась система «Школа – колледж – вуз» на основе сотрудничества с Уральским государственным экономическим университетом. Это сотрудничество осуществляется и сейчас. На протяжении долгих лет школа будет лидером по количеству победителей и призёров муниципального этапа Всероссийской олимпиады школьников, ученики будут стабильно становиться призёрами областных предметных олимпиад. При Нине Сергеевне учителя и учащиеся школы примут участие в международных соревнованиях по основам предпринимательства и в международных ярмарках школьных компаний в Москве, Туле, Норвегии. И будет школьная компания «ДиМ». Республика мальчишек и девчонок имела своё правительство, гимн и даже суд совести и чести. В ней действовали различные фирмы – подростки учились зарабатывать и тратить деньги.

Тогда же в школе появились шахматный, цирковой и вокальный кружки, школьный хор, ансамбль гитаристов.

– К 2000 году школа чётко определила свою идеологию, направление развития. За ориентир взяли развитие содержания образования. Именно тогда началось выстраивание социально-экономического, социально-правового направлений образования. И эта мощная основа, которую создал коллектив педагогов с 1992 по 2000 годы, помог новому педагогическому составу организовать систему профильного образования, – уверена директор. – Уже много лет школа успешно и эффективно реализует технологическое, естественно-научное и гуманитарное профильное обучение.

Вперёд в будущее!

В июле 2011 года школу возглавила Людмила Высоцкая. Это уже при ней, в 2015 году, школа стала лицеем. Там обучаются в том числе те, кто увлечён естественными науками и математикой. Результат такой увлечённости неоспорим: в 2015-м политехнический лицей № 21 «Эрудит» вошёл в число 100 лучших школ Свердловской области, в 2016-м внесён в федеральный реестр «Доска почёта России», трижды становился победителем всероссийских образовательных выставок, в 2022 году по интегральным показателям рейтинга Института развития образования Свердловской области стал одним из 100 образовательных организаций с наиболее высокими показателями качества подготовки выпускников по ЕГЭ (58 место).

По результатам интегрального рейтинга предметных показателей ЕГЭ по русскому языку, математике (профиль), информатике, обществознанию образовательное учреждение входит в 50 школ с наиболее высокими результатами обучающихся по предметам. В 2022 году 13 выпускников 11 классов подтвердили своё право на аттестат особого образца, завершили обучение с золотой медалью.

Все выпускники 9-х классов сдали ОГЭ и государственный выпускной экзамен в основной период, все получили аттестат, 14 обучающихся – особого образца.

– Уточню, что в 2015 году согласно новому Закону «Об образовании в Российской Федерации» школа могла указывать в наименовании свою идеологию развития, – поясняет Людмила Витальевна. – Мы стали автономным образовательным учреждением, и у нас оформилась идея дальнейшего развития школы. К этому времени уже сложилась прочная система технологического, математического, физического, естественно-научного образования, было принято решение продолжать двигаться по этому пути, политехническому, математическому. И мы выразили это в наименовании – «политехнический лицей».

В 2021 году для обучающихся 10–11-х классов в лицее открылся предпринимательский класс в рамках профориентационного и просветительского проекта «Предпринимательские классы» Свердловского областного Союза промышленников и предпринимателей, группы компаний PRO и Уральского государственного экономического университета.

– Сегодня политехнический лицей № 21 «Эрудит» – это 1420 учащихся и 86 педагогов, – завершает рассказ об учреждении директор. – Это крепкая модель наставничества. И грамотная психологическая служба: в штате работают пять педагогов-психологов, социальный педагог, учитель логопед-дефектолог. А выпускники 2022 года порадовали нас своим успешным поступлением: **Анна Заболотнова** – студентка Уральского государственного университета (международные отношения), **Виктория Кондратьева** – Национального исследовательского университета «Высшая школа экономики» (дизайн), **Варвара Кустова** – Российского государственного педагогического университета имени А.И. Герцена (математический факультет), **Екатерина Титова** – УрФУ (Институт естественных наук и математики), **Алексей Аверкиев, Роман Хайрутдинов, Андрей Мельниченко** – студенты УрФУ (электроэнергетика и электротехника; фундаментальная информатика; компьютерные науки), **Данил Хазигалиев** – Ленинградского госуниверситета имени А.С. Пушкина (экономика), **Андрей Сапегин** – Уральского государственного медицинского университета (лечебное дело).

Яна КАЗАНЦЕВА

Теперь площадка готова под строительство новых многоквартирных домов.

Фото из архива редакции газеты «Диалог»

Эти фото сделаны в 2012 году, уже тогда дома на улице Ленина посёлка Зюзельский были признаны аварийными. Расселили их в 2018-м, снесли в 2021-м, а вывезли строительный мусор только сейчас

Руины убрали, площадка свободна

Многолетний вопрос по вывозу строительного мусора после сноса трёх домов в посёлке Зюзельский решён

Три аварийных дома на улице Ленина в посёлке Зюзельский расселены в 2018 году. Их жильцы переехали в северную часть города, в новый дом на улице Розы Люксембург, 116. Три года на фоне бурлящей вокруг жизни эти дома выделялись мрачной аурой запустения, стояли полуразрушенные, без окон и дверей. В 2021 году дома снёс благотворитель – демонтировать здания и примыкающие к ним бытовые и хозяйственные постройки требовало от муниципалитета решение суда. Руины после сноса оставались на месте домов до января 2023 года.

– Жители посёлка Зюзельский обращались и в администрацию округа, и к депутатам с просьбой вывезти строительный мусор. Кроме того, мы получили судебное предписание на выполнение этих работ. Но их стоимость в районе 4 миллионов рублей – это большие бюджетные затраты, – отмечает первый заместитель главы администрации ПГО **Андрей Федюнин**. – Мы обратились за помощью к ООО «Железянский рудник», с которым у администрации заключено соглашение о социальном партнёрстве. Руководство предприятия откликнулось, за что большое спасибо директору **Абдулкаримову Гаджи Гаирбеговичу**. На сегодняшний день все работы завершены.

Андрей Валентинович обратил внимание, что после сноса домов площадка полностью очищена, в дальнейшем на ней можно построить новые многоквартирные дома.

– Назначение участка не изменилось. Будем выставлять его на аукцион, и желающий сможет его приобрести и произвести здесь застройку, – отмечает он.

Первый замглавы также отмечает, что это не первая помощь посёлку со стороны Железянского рудника:

– Предприятием была спланирована, подготовлена и отсыпана площадка под фельдшерско-акушерский пункт. За свой счёт Железянский рудник капитально отремонтировал дорогу вокруг посёлка, оказывал благотворительно помощь при организации освещения – предоставлял подрядчику технику, чтобы можно было быстрее осветить посёлок.

Работы по очистке площадки проводились в течение 1,5 недели и завершены в конце января. По словам заместителя директора ООО «Железянский рудник» **Игоря Сурченко**, на площадке работали четыре единицы техники.

– У нас на предприятии разработана социальная программа «Комфортный посёлок», в рамках неё мы уже реализовали несколько проектов, сейчас работаем над техническим проектированием водопровода, – сообщил Игорь Евгеньевич.

Мария АЛЕКСЕЕВА

Фото предоставлено администрацией ООО «Железянский рудник»

Пространство чистое, его можно использовать под новые объекты

Работы проводили специалисты ООО «Железянский рудник»

Константин КОНСТАНТИНОВ, депутат Думы ПГО:

– Уборка строительного мусора после сноса трёх многоквартирных домов в посёлке Зюзельский была закреплена в качестве наказов избирателей. Недавно мы обсуждали этот вопрос на комитете по городскому хозяйству и муниципальной собственности. Проблема не решалась много лет, постоянно поступали вопросы от населения: всё-таки это свалка в центре посёлка. Сейчас проблема решена, мусор вывезен. Можно планировать строительство новых объектов. Полторы недели назад с Андреем Валентиновичем Федюниным объезжали другие объекты посёлка, которые сегодня требуют внимания: детский сад, здание бывшей больницы – хорошие крепкие стены, хочется сохранить это историческое место.

Будем и дальше следить за позитивными изменениями в посёлке Зюзельский.

Вас примут

- **10 февраля с 11.00 до 12.00** в администрации Полевского городского округа (ул. Свердлова, 19, конференц-зал) приём граждан ведёт заместитель директора Департамента государственного жилищного и строительного надзора Свердловской области по актуальным вопросам ЖКХ на территории Полевского городского округа **Вадим Григорьевич КАМЫШАН**. Предварительная запись осуществлялась до 7 февраля.
- **13 февраля** приём по личным вопросам проведёт глава Полевского городского округа **Константин Сергеевич ПОСПЕЛОВ**. Приём состоится **с 16.30 до 18.00** в администрации ПГО (ул. Свердлова, 19). Предварительная запись по телефону **5-45-08**.
- **13 февраля** приём по личным вопросам проведёт председатель Думы Полевского городского округа **Дмитрий Павлович КОРОБЕЙНИКОВ**. Приём только по предварительной записи по телефону **4-55-60**.
- **15 февраля с 17.00 до 18.00** в администрации Полевского городского округа (ул. Свердлова, 19, конференц-зал) приём граждан ведут депутаты по избирательному округу № 3 **Андрей Владимирович КОНДРАТОВ** и **Павел Сергеевич КОЛОБКОВ**, а также руководитель аппарата администрации ПГО **Ирина Витальевна ИЗМЕСТЬЕВА**.
- **15 февраля с 17.00 до 18.00** в Центральной городской библиотеке имени А.А. Азовского (ул. Володарского, 57) приём граждан ведут депутаты по избирательному округу № 8 **Игорь Анатольевич КУЛБАЕВ** и **Елена Николаевна СОСНИНА**, а также заместитель главы администрации ПГО **Ирина Анатольевна КУЗНЕЦОВА**.

По информации администрации и Думы ПГО

Новость

В округе фиксируются локальные очаги бешенства

Как сообщает администрация Полевского городского округа, новый случай нападения бешеной лисы на собаку зафиксирован в СНТ «Медик». В скором времени будет издано распоряжение о введении карантина в эпицентре и в радиусе трёх километров.

Напомним, это уже шестой случай установления локального карантина на территории Полевского городского округа за семь месяцев. В 2022 году первым в число неблагополучных по бешенству в июле попал посёлок Красная Горка. Мужчина гулял в лесу со своей собакой, на неё напала бешеная лисица. После аналогичное чрезвычайное происшествие с подозрением на бешенство случилось в селе Мраморское, на улице Южной, в конце сентября. Там бродячий кот напал на семилетнюю девочку, вбежав за ней в сарай для домашней птицы. Животное покусало ребёнка и поцарапало его родителей, которые бросились на помощь. Позже бешенство у животного было подтверждено. В октябре карантин был объявлен в районе улицы Магистраль, 1. Там на среднеазиатскую овчарку бросилась лиса и укусила собаку за лапу. 20 декабря эпизоотическим очагом по бешенству животных стала улица Пионерская, 10, и прилегающая к ней территория.

Затем зафиксировали покус в селе Косой Брод. Недавно там предлагали по желанию вакцинировать домашних собак и кошек.

Во всех случаях в радиусе трёх километров распоряжением главы региона устанавливался локальный карантин по бешенству на 179 календарных дней.

Отметим, несколько вспышек бешенства подряд зафиксированы в Полевском городском округе впервые за последние девять лет.

Вакцинировать домашних питомцев от бешенства можно в городских ветеринарных станциях по борьбе с болезнями животных на улице Листопрокатчиков, 1, и улице Челюскинцев, 44. Справки по телефону **+7 (900) 04-87-004, 2-09-86**.

Ольга ОРЛОВА

За отчётный период Общественной палатой Полевского городского округа проведено 5 заседаний, на которых рассмотрены важные вопросы, касающиеся жизнедеятельности муниципального образования.

Валерий Колотилов: «Мы открыты для полевчан»

О результатах работы Общественной палаты ПГО за прошедший год рассказывает её председатель

В течение года представители Общественной палаты ПГО принимают активное участие в различных мероприятиях. Задачами Общественной палаты Полевского городского округа являются организация взаимодействия между гражданами и административными органами; согласовывание общественно значимых интересов граждан, некоммерческих организаций, органов местного самоуправления для решения наиболее важных вопросов экономического и социального развития муниципалитета; содействие развитию гражданского общества.

Стоит сказать, что представители Общественной палаты участвуют в обсуждении практически всех планируемых мероприятий и по линии администрации Полевского городского округа, и по линии городской Думы. **Олег Кирюшкин**, **Павел Старостин**, **Лариса Потапченко** и другие члены Общественной палаты ПГО присутствуют на заседаниях депутатских комитетов. В прошлом году состоялись заседания комиссии по координации работы по противодействию коррупции в ПГО, заседания Координационного совета по вопросам развития социально ориентированных некоммерческих организаций в Свердловской области. Публичные обсуждения прогнозного плана приватизации имущества муниципального образования прошли так же с участием общественности. Добавьте к ним Форум активных горожан «Страна – город – человек», в рамках которого обсуждались программы развития Полевского городского округа на 2023–2027 годы. Все члены Общественной палаты Полевского – авторитетные, состоявшиеся, каждый в своей сфере деятельности, люди, руководители организаций и предприятий города.

– Валерий Павлович, как администрация ПГО реагирует на предложения Общественной палаты? Какие предложения исходили от Общественной палаты при решении вопроса с администрацией ПГО по придомовым территориям?

– Предложения принимаются, вопросы обсуждаем конструктивно. По придомовым территориям выявилось несколько проблем. Во-первых, часть дворов не поставлены на кадастровый учёт. Во-вторых, у коммунальных организаций нет точных кадастровых планов, а на местности участки не отмежёваны и не обозначены, поэтому, где тот «пограничный столб», порой понять сложно. В-третьих, кадастровые планы – это только нарезка участков и определение их целевого назначения, ничего более. Всё, что расположено на этих участках, за редким исключением, на планах не отражается и как имущественный комплекс не передаётся. Спортивные и детские площадки, дорожки, стоянки, парковки – всё это как бы не существует и не учтено, а ведь это недвижимость. И это общее имущество дома, которое с момента постановки на кадастровый учёт становится зоной ответственности собственников жилья и выбранной ими управляющей компании. Как распоряжаться придомовыми территориями – это проблема. Как водится, всё упирается в деньги. Здесь тоже источников не много: средства собственников жилья, средства управляющих компаний, муниципальный бюджет, областные и федеральные программы. Каждый из этих источников имеет свой предел и свои сложности, и это необходимо учитывать. По итогу обсуждения глава предложил коммунальным компаниям (их на встрече было несколько) представить ему дворы, благоустройство которых они считают, во-первых, необходимым, во-вторых, возможным. При этом он призвал учесть и собираемость платежей в доме, и реальную потребность жильцов, и наличие проектно-сметной документации. Вопрос финансирования будет обсуждаться отдельно. Будет выбран один двор, на котором опробуют принятое решение.

Фото из архива газеты «Диалог»

– В информационной повестке заседаний Общественной палаты был вопрос по профилактике детского дорожно-транспортного травматизма в летний период. Какие прозвучали предложения?

– Администрации ПГО предложено рассмотреть возможность вынесения на общественное обсуждение вопросов совершенствования инфраструктуры для средств индивидуальной мобильности (самокатов) в городе Полевском. По вопросам совершенствования инфраструктуры для передвижения на самокатах мы предложили организовать консультации с общественными активистами, специалистами в сфере дорожно-транспортного строительства, городского проектирования. Хотим, чтобы в городе появился проект совершенствования такой инфраструктуры, с учётом предложений и замечаний, выработанных по итогам общественного обсуждения и консультаций с общественными активистами, специалистами в сфере дорожно-транспортного строительства, городского проектирования.

Прокуратуре Полевского предложено рассмотреть возможность усиления надзора за исполнением законодательства в сфере профилактики детского дорожно-транспортного травматизма. Отделу МВД по городу Полевскому – рассмотреть возможность подготовки предложений по внесению изменений в Правила дорожного движения в части регулирования использования средств индивидуальной мобильности для дальнейшего направления в адрес Общественной палаты Российской Федерации и Общественной палаты Свердловской области.

– Валерий Павлович, знаю, к Вашей помощи также прибегают в решении частных вопросов. Например, в прошлом году на одном из заседаний рассматривалось обращение родителей воспитанников секции по хоккею с мячом – просьба о поддержке данного вида спорта. Что последовало за рассмотрением обращения?

– Да, родительский комитет обратился с проблемой: дети занимаются уже два года при Центре развития творчества имени Н.Е. Бобровой, но бюджета от центра на данный вид спорта нет, плюс заниматься детям было негде. С 2019 года по октябрь 2021 года дети занимались в спортивном зале школы № 18, но с ноября 2021 года команда по непонятным причинам осталась без спортивного зала. Общественная палата ПГО, рассмотрев данное обращение, переговорила с заинтересованными участниками данного процесса и согласовала для детей занятие в спортивном зале школы № 18 два раза в неделю. Плюс достигнута договорённость с Центром физкультурно-спортивных мероприятий о предоставлении льда не менее двух раз в неделю бесплатно.

– Одной из ключевых функций Общественной палаты ПГО является взаимодействие, диалог с властью. Каким получился этот диалог в прошлом году?

– Достаточно активным. Члены Общественной палаты участвовали в работе комиссий по обеспечению реализации муниципальной программы «Формирование современной городской среды на территории Полевского городского округа» (в связи с реконструкцией улицы Коммунистической, парка культуры и отдыха в южной части города) и по сохранению, использованию, популяризации и охране объектов культурного наследия Полевского городского округа. То есть вопросы, вынесенные в повестку, проходят обсуждение с представителями общественности в нашем лице. В прошлом году наши представители участвовали в комиссионной приёмке работ по благоустройству: 24 августа – построенного тротуара в селе Курганово, 27 октября – тротуара на улице Максима Горького в северной части города, а 26 декабря – в итоговой приёмке работ по капитальному ремонту данной улицы. 22 декабря мы совместно с городскими организациями были на приёмке муниципального дома для переселения граждан из ветхого и аварийного жилья. То есть Общественная палата ПГО участвует в осмотре объектов благоустройства, высказывает свои замечания, предложения. На сегодняшний день члены Общественной палаты не только открыто говорят о проблемах нашего округа, но и участвуют в принятии решений по различным аспектам социально-экономического, общественно-политического развития Полевского городского округа.

– Как выстраивается вертикаль по линии общественных палат разного уровня?

– Общественная палата Полевского городского округа активно взаимодействует с Общественной палатой Свердловской области. Общественная палата Свердловской области направляет проекты Законов РФ и Свердловской области для общественного обсуждения, информирует о мероприятиях, проводимых в Свердловской области, приглашает членов Общественной палаты ПГО для участия в видеоконференциях, круглых столах, семинарах. Так, в декабре 2022 года члены нашей Палаты приняли участие в Антикоррупционном форуме Свердловской области.

Кроме того, я, как председатель Общественной палаты Полевского, вхожу в состав комиссии по координации работы по противодействию коррупции в Полевском городском округе, являюсь членом координационного совета по развитию малого и среднего предпринимательства в Полевском городском округе, членом наблюдательного совета Полевской стоматологической поликлиники.

Общественная палата ПГО открыта для новых предложений, новых проектов. В администрации ПГО есть специальный ящик для обращения граждан в Общественную палату. Также граждане могут позвонить по телефону **3-57-04**, прийти по адресу улица Вершинина, 11, или направить обращение по электронной почте **ursstw@mail.ru**.

Подготовила Елена МИТИНА

СПРАВКА

Численный состав Общественной палаты ПГО – 15 человек: 5 членов выдвинуты главой ПГО, 5 – Думой ПГО, и 5 представителей общественных объединений выбраны из списка представленных кандидатур членами Общественной палаты ПГО, уже утверждёнными главой ПГО и Думой ПГО. В своём нынешнем составе Общественная палата Полевского городского округа окончательно сформирована в соответствии с Федеральным законом «Об общественных палатах» в мае 2020 года. Председателем Общественной палаты Полевского городского округа избран ***Валерий Павлович Колотилов****, заместителем председателя –* ***Хайдар Хайдарович Хантимиров****, секретарь –* ***Оксана Александровна Шайхидинова****. Постоянно действующим органом Палаты является Совет Общественной палаты, в который входят 5 человек: председатель, его заместитель, председатели 2 постоянных комиссий Палаты, секретарь.*

Платон вновь всех обогнал

4 и 5 февраля в Верхней Салде прошли финальные областные соревнования по лыжным гонкам среди юношей и девушек 17–18 лет. В них приняли участие более 100 лучших юных гонщиков региона. Юноши соревновались в гонке на 15 километров классическим стилем и в спринте свободным стилем.

В первый день в гонке классикой победителем стал полевской гонщик **Платон Исламшин** (тренер **Лариса Плотникова**), он обогнал более 70 участников. Финишировавший вторым **Савелий Акилинушкин** из Екатеринбурга уступил полевчанину почти 2 минуты.

В спринте свободным стилем Платону тоже не оказалось равных. В итоге – две победы в двух гонках. Теперь ждём побед Платона с первенства России!

Наши картингисты – лучшие на этапах Кубка области

На центральном стадионе города Алапаевска 28 января прошёл третий этап Кубка Первенства Свердловской области по зимнему картингу, на котором встретились более 40 лучших картингиста из многих городов региона. Такие старты в Алапаевске проводятся уже 16-й год подряд.

В итоге в классе «Национальный» III место занял полевской картингист **Александр Синявин.**

29 января в Реже состоялись четвёртый этап Кубка и областные соревнования по зимнему картингу. На этом этапе Александр Синявин выступил ещё успешнее и стал победителем в своём классе «Национальный». В классе «Ракет-120» III место занял **Максим Никонов**.

Отметим, что ранее, 21–22 января, в Каменске-Уральском прошли первый и второй этапы областных соревнований по зимнему картингу на шипах. Хорошо выступил юный полевской гонщик **Арсений Викулов**. Арсений стал победителем первого этапа в классе «Ротакс» и занял III место на втором этапе.

Юные мотогонщики победили в Копейске

Накануне в Копейске состоялся второй этап многоэтапного открытого зимнего Чемпионата и Первенства Челябинской области по мотокроссу. Заезды прошли на трассе стадиона по техническим видам спорта. В соревнованиях приняли участие более 150 спортсменов из Челябинской, Свердловской, Курганской, Оренбургской и Тюменской областей.

Отметим, что копейская трасса считается одной из лучших и безопасных в Челябинской области. Мотогонки пользуются большой популярностью и всегда собирают много зрителей. На копейской трассе вновь блеснули мастерством полевские гонщики **Денис** и **Савелий Кунакбаевы**. В своих классах братья заняли первые места. Помимо грамот и медалей победителям и призёрам вручены памятные подарки.

Третий этап открытого зимнего Чемпионата и Первенства Челябинской области по мотокроссу состоится 22 февраля в городе Коркино.

Финал восьми стартовал в Полевском

Наши юные хоккеисты начали турнир с победы

В Полевском проходит финал Первенства Свердловской области по хоккею с мячом.

Фото Валерии Михайловой

«Северский трубник» обыграл «Факел» со счётом 2:0

Финал восьми – так называется финальный этап Первенства, Свердловской области по хоккею с мячом среди мальчиков 12–13 лет (2009–2010 год рождения). В этом году честь принимать финальный турнир досталась Полевскому, игры проходят с 6 февраля на ледовой арене Дворца спорта физкультурно-спортивного комплекса Северского трубного завода.

Напомним, что в финал вышли победители и призёры зональных этапов первенства. В гости к «Северскому трубнику» (тренер **Максим Пономарёв**) приехали семь лучших коллективов региона в этом возрасте: «Уральский трубник» (Первоуральск), «Спутник» (Карпинск), «Факел» (Богданович), СШ «Энергия» (Среднеуральск), «Маяк» (Краснотурьинск) и «СШОР-18» (Екатеринбург).

В стартовом матче 6 февраля полевские мальчишки встретились со сверстниками из Среднеуральска. В напряжённой борьбе хозяева победили с минимальным перевесом 2:1.

На следующий день, 7 февраля, «Северский трубник» провёл два матча: с «Факелом» и «Уральским трубником». На момент вёрстки газеты известны результаты матчей: «Северский трубник» обыграл «Факел» со счётом 2:0 и проиграл «Уральскому трубнику» со счётом 3:4. 8 февраля полевчан ждёт противостояние с карпинским «Спутником», начало в 14.30. 9 февраля в 13.15 полевчане сыграют с «Маяком» из Краснотурьинска. И в заключительный день финального этапа, 10 февраля, сыграют с екатеринбургской «СШОР-18», начало в 11.15.

Определился первый финалист Кубка главы ПГО по волейболу

Первый Кубок главы ПГО по волейболу среди смешанных команд вступил в свою решающую стадию. Первым финалистом ожидаемо стала команда «Балаган». В полуфинальном матче «Балагану» пришлось непросто в игре против опытных «Ветеранов». Но в упорной борьбе «Балаган» всё же победил 3:0 (25:19, 25:20 и 25:23).

– Финал Кубка главы у нас запланирован предварительно на 9 апреля, – рассказал организатор турнира **Андрей Серов.** – В это же примерно время будут известны финалисты Чемпионата города по волейболу. В чемпионате осталось провести пять туров, для интриги мы развели игры: финалисты не будут известны, пока не сыграют между собой. По нашей задумке, награждение победителей и призёров этих двух соревнований пройдёт одновременно. Ну а пока мы проводим 14 тур чемпионата города и ждём, кто же станет вторым финалистом Кубка главы.

По итогам двух кругов чемпионата города лидирует в турнире первая команда Полевского многопрофильного техникума. На втором месте идут «Демоны», на третьем – команда школы № 1.

Вторую путёвку в финал Кубка главы разыграют между собой команды «Северский трубник» и «Демоны». Полуфинальный матч состоится 18 февраля. Победителя этой пары в финале до начала апреля будет ждать команда «Балаган».

Кирилл и Костя домчались до призов

28–29 января в Каменске-Уральском прошли Чемпионат и Первенство Свердловской области по мотокроссу, собрались сильнейшие гонщики Среднего Урала, более 80 взрослых и детей, а также гости из Омска.

Болельщики увидели увлекательные заезды мотоциклов в классах 50, 65, 85, 125 кубических сантиметров, в классах 250 «кубов» с шипами и без шипов, а также в открытом классе. Скользкая сложная трасса, множество виражей, трамплинов и спусков – спортсменам предстояло несколько гонок в каждом классе.

Самым массовым оказался класс 65 кубических сантиметров – в нём соревновались дети с 9 до 12 лет. В упорнейшей борьбе по сумме результатов нескольких заездов юный полевчанин **Константин Коромыслов** на своей «Ямахе» занял третье место.

Кирилл Ширяев стартовал в классе 125 кубических сантиметров среди взрослых. Всего в этой группе участие приняли пять лучших мотогонщиков области. Кирилл уверенно прошёл дистанцию и занял второе место.

«Северский трубник» забил 15 мячей

5 февраля в очередном матче Чемпионата Свердловской области по хоккею с мячом на выезде «Северский трубник» встречался с нижнетагильским «Металлургом». Судьба матча была предрешена уже в первом тайме, который завершился со счётом 11:1 в пользу гостей. Итоговый счёт матча 15:5 – очередной разгром в исполнении «Северского трубника».

Пять мячей на счету **Семёна Хомякова,** по два забили **Иван Грехов** и **Павел Чучалин**.

Впереди у полевских хоккеистов два матча – с нижнетуринским «Стартом» и среднеуральской СШ «Энергия». Пока «Северский трубник» уверенно возглавляет турнирную таблицу. После 8 игр у полевской команды 24 очка. На втором месте – «Спутник» из Карпинска (23 очка). Но «Спутник» провёл на одну игру больше.

Подготовила Валерия МИХАЙЛОВА

12 воспитанниц Лилии Тетеревниковой с ноября прошлого года в свободное от учёбы время приходят шить для бойцов СВО

#шьёмдлянаших

Юные воспитанницы дворового клуба «Звезда» вместе со своим руководителем Лилией Тетеревниковой шьют одежду для российских солдат

Девчонки уже подготовили и отправили две партии гуманитарной помощи, продолжают шить и осваивать пошив новых изделий.

– До сих пор все решения в жизни я принимаю по правилу: «А что бы сделал папа? А как бы папа поступил?». То, чем я сейчас занимаюсь, папа, несомненно, бы одобрил и помог, – говорит педагог дополнительного образования Центра развития творчества имени П.П. Бажова **Лилия Тетеревникова**.

Отец Лилии Ралифовны – ветеран боевых действий Чеченской войны, ветеран органов внутренних дел Ралиф Минниахметов. Всю жизнь он посвятил службе Родине и любовь к Отечеству с детства прививал трём дочкам.

Неслучайно рассказ о том, как школьницы и их руководитель кружка поддерживают участников специальной военной операции, мы начали именно с Ралифа Рифовича: считаем, что именно он и то воспитание, которое он дал своим детям, является отправной точкой данного доброго дела.

– Моё детство прошло в военном городке, а это не просто специфическая обстановка, это образ жизни и восприятия окружающих, когда твоя семья не ограничивается родными по крови, когда наши – это все те парни, которые идут плечом к плечу. Это воспитание мы с сёстрами пронесли через всю жизнь. Мы очень хорошо помним, когда папа отправился в служебную командировку на территорию Чеченской Республики для выполнения боевых задач в контртеррористической операции, из вестей оттуда были только письма. И вот однажды мы включаем телевизор, а там в «Новостях» показывают нашего папу: оказывается, специальным сводным отрядом, в котором он проходил службу, был предотвращён теракт. Я помню состояние мамы в тот момент и нашу гордость. Папины ордена и медали потом для нас стали самым ценным.

«Я не одна, у нас команда»

В дворовом клубе «Звезда» сейчас развёрнут полноценный швейный цех, только трудятся здесь не профессиональные швеи, а девчонки, которые осваивают новые для себя навыки, а может, и будущую профессию. Лилия Тетеревникова с 2019 года руководит объединением «Силуэт» – базовой инновационной площадкой Дворца молодёжи по техническому творчеству и профессиональному ориентированию учащихся. Заниматься к ней приходят ребята с 9 до 18 лет, а с недавних пор и дошколята.

– Для развития площадки в Полевском нам предоставили хорошие швейно-вышивальные машины, – рассказывает Лилия Ралифовна. – Мои воспитанницы узнают, что такое швейное производство: это и дизайнерская работа, и конструкторская, и моделирование. Мы не работаем по готовым лекалам, сами выполняем все чертежи и конструкции. Девочки хорошо справляются, со своими изделиями выходят даже на международные конкурсы и получают призовые места.

А с ноября прошлого года у них появилась новая миссия:

– Однажды, пролистывая новости в социальных сетях, я наткнулась на движение #шьёмдлянаших, оно сейчас активно набирает обороты по всей России, – рассказывает, как всё начиналось, Лилия Тетеревникова. – Меня привлёк опыт **Элины Патыковой** из Перми.

Фото Марии Алексеевой

Лилия Тетеревникова с 2019 года руководит объединением «Силуэт» – базовой инновационной площадкой Дворца молодёжи по техническому творчеству и профессиональному ориентированию учащихся

Она разработала лекала, необходимые для пошива изделий для военнослужащих, и поделилась ими. Я смотрю и понимаю, что мы с девчонками вполне можем их осилить. Я не одна, у нас команда! Да, девчонки только начинают, но уже многое умеют. Они получают бесценный опыт.

Педагог рассказывает, что её воспитанницы сразу поддержали идею. Работа закипела в одночасье. Теперь девочки в свободное время приходят в клуб, чтобы шить для бойцов СВО.

– Мы шьём для бойцов каждое воскресенье, то есть вне образовательного процесса. Мне нравится, что девочки взялись за это дело с большим энтузиазмом. Они понимают, что не просто оттачивают навыки, они вкладывают что-то своё в нашу победу, – отмечает Лилия Ралифовна.

Производство началось с балаклав. Целых 45 штук девчонки сшили и отправили первой партией в Луганск.

– При подготовке посылки мы привлекли и малышей – сотрудничаем с детским садом № 63, – рассказывает педагог. – Дети сделали гвоздички из красного ситца, девчонки постарше прикрепляли их на георгиевские ленточки и прикалывали к балаклавам. Также в посылку мы вложили детские рисунки и письма о том, что каждое изделие выполнено руками детей и в него вложена частичка их души.

Сейчас юные рукодельницы осваивают пошив новых изделий: жилеты и носки из флиса, нижнее бельё, лонгсливы.

– Скоро будем шить и кальсоны – получится полноценный комплект термобелья, – рассказывает одна из воспитанниц **Вероника Астраханцева**. – Мы можем помочь нашим мобилизованным бойцам, поэтому будем заниматься этим и дальше, изучать и шить новые изделия. У нас здесь командная работа, мы дружим, поэтому всё получается легко.

Можно предположить, что, если шьют дети, значит, и качество детское, учебное. В данном случае это далеко не так. Изделия получаются действительно качественные. Мы даже вывернули наизнанку некоторые из них – не отличить от фабричных.

– У нас теперь даже фирменные этикетки есть – помогла коллега. Нам напечатали наклейки, на которых мы вписываем размер, – рассказывает Лилия Тетеревникова. – Это нам сами бойцы подсказали, которые возвращаются домой, что так намного проще ориентироваться в поставках гуманитарной помощи.

«Это и есть мотивация»

Сейчас пошивом одежды для солдат плотно занимаются 12 воспитанниц Лилии Тетеревниковой, а также мамы двух девочек.

– Дочка пришла домой и сказала, что они присоединяются к движению #шьёмдлянаших. Я обрадовалась: «Какая хорошая идея! – и попросилась: «Можно я тоже буду приходить?». Просто по-человечески хочется помочь парням, чтобы они знали, что нам здесь, под мирным небом, не всё равно, как они там. Это всё руками девчат сделано, они тоже волнуются и хотят помочь, – говорит одна из присоединившихся мам **Анна Одношевина**.

А ещё Лилии Ралифовне помогают её дочки **Маша** и **Даша**. Причём младшей, Даше, всего 6 лет. Для неё тоже нашлась работа: булавки достаёт из изделий, упавшие обрезки ткани и ниточки с пола собирает. Не смогли остаться безучастными и сёстры Лилии Ралифовны.

– Моя младшая сестра **Алина** каждое воскресенье печёт нам пироги, чтобы девчонок покормить после продуктивной работы. Средняя сестра **Юля** помогает нам с выкройками, распечатывает их, – рассказывает Лилия Тетеревникова. – Одна из коллег носки вяжет, мы их тоже в посылки кладём. Сейчас вообще много людей подключаются, каждый вносит свой вклад.

Сначала Лилия Тетеревникова закупала всю необходимую ткань сама, а теперь, когда об этой работе педагога и её воспитанниц стало известно, стали помогать неравнодушные полевчане.

– Видимо, ни мы, ни наши бойцы не вредные: каждый раз, когда приезжаю в магазин и забираю последний, но точно нужного количества рулон ткани, он как будто ждёт нас, – делится педагог. – Недавно со мной связалась представитель областного движения «Уральцы фронту», они готовы сотрудничать с нами и помогать в закупке и поставке ткани.

Педагог отмечает, что сейчас работа отлажена. Есть необходимое оборудование: четыре швейно-вышивальных машинки, оверлок, появилась даже распошивальная машина, её подарила мама одного их выпускников. Поэтому и качество изделий достойное, не отличишь от одежды из магазина.

– На протяжении почти трёх месяцев мы работаем в таком ритме, перерыв был только на новогодние каникулы, – говорит Лилия Тетеревникова. – Сейчас снова готовим посылку. Прошлую отправили 20 декабря, и 22-го нам уже пришла благодарность от бойцов из Луганска – парни сняли видео с нашей посылкой. Нам было приятно, радовались до слёз. Для меня и девочек это и есть мотивация трудиться дальше.

Мария АЛЕКСЕЕВА

На правах рекламы

«Вигору» можно доверить заботу о пожилом родственнике

К такому выводу пришли представители турагентств, побывавшие в Полевском

Пансионат «Вигор» посетили представители туристических агентств из Екатеринбурга, Ижевска и других городов.

Заместитель директора Ольга Заровецкая (справа) знакомит представителей турагентств с санаторием-пансионатом «Вигор»

В пятницу, 3 февраля, делегация из 20 человек специально приехала для знакомства с услугами полевской оздоровительной организации для формирования предложения своим клиентам в части ухода за их пожилыми родителями. Уезжая на отдых, заботу о родных можно поручить специалистам, поскольку пансионат для пожилых – одно из направлений работы «Вигора». Встречала гостей заместитель директора **Ольга Заровецкая**, она же провела ознакомительную экскурсию для одной из двух групп, на которые поделились прибывшие.

– Мы сначала показываем наш пансионат, чтобы гости могли оценить условия проживания, утвердились в решении воспользоваться нашими услугами и доверились нам, – рассказывает Ольга Владимировна. – 4–5 дней у наших постояльцев, как правило, уходит на адаптацию. Потом пожилые люди привыкают к комфортным условиям, комплексу процедур, занятиям, пятиразовому питанию, знакомятся и тесно общаются с другими гостями.

Турагенты прошли по всем этажам пансионата, посмотрели современный интерьер, оценили оборудование, задали свои профессиональные вопросы. Им понравилось, что пансионат предоставляет услугу как активным самостоятельным пенсионерам, так и тем, кому нужна помощь сиделки, патронажной медсестры, – если они лежачие или передвигаются с ходунками. На каждого постояльца в «Вигоре» ведётся карта гостя. Сиделка и патронажная медсестра дежурят на этаже и в случае чего могут оказать помощь постояльцу, проконтролировать приём лекарств, помочь одеться и пройти на процедуры.

Услугами пансионата для своих пожилых родственников уже активно пользуются несколько семей. Некоторые оплачивают проживание для своих родителей на две-три недели, другие – на более длительный срок, таким образом разгружая себя и своё время на этот период и давая возможность пожилым родственникам пройти полноценный курс оздоровления.

Санаторий-пансионат «ВИГОР» в социальных сетях

Санаторий-пансионат
ВИГОР
расположен
в городе Полевском,
ул. Бажова, 1А,
Свердловская область.
Оставить заявку можно
по телефонам
+7 (922) 120-37-37,
+7 (34350) 2-39-88
или электронной почте
info@vigor-pc.ru.
Вся информация на сайте
https://vigor-pc.ru

Фото Елены Митиной

В пансионате «Вигор» пятиразовое питание организовано с учётом индивидуальных особенностей постояльцев

Есть одно- и двухместные номера и номера повышенной комфортности

В комплекс гидротерапии входят дорожка Кнейпа, душ Виши, хаммам, солевая комната, фитованны

Кабинет для занятий, в том числе нейробикой

Постояльцы здесь охотно рисуют, танцуют, поют, занимаются нейробикой: суджок-терапией, зеркальным письмом, пальчиковой гимнастикой, песочной терапией и другими упражнениями для укрепления памяти, мышления и внимания. Есть процедуры гидротерапии, консультации нейропсихолога, занятия гимнастикой Шишонина. В комплексе это способствует восстановлению утерянных нейронных связей, предотвращает деменцию, улучшает общее физическое самочувствие, повышает настроение. В пансионате есть кинозал, творческая мастерская, фитобар, караоке, организовано полноценное питание с учётом индивидуальных особенностей каждого гостя.

Программа рассчитана на разный период пребывания в двухместных и одноместных номерах, а также в номерах повышенной комфортности. При этом хороший терапевтический эффект достигается после 10 и более дней пребывания здесь и занятий со специалистами «Вигора». Цена от 1500 рублей в сутки, в зависимости от комплекса услуг и самостоятельности обслуживания.

– Пансионат достойного, очень высокого уровня, – оценивает **Ольга** из турагентства «СанТА», Екатеринбург. – Цена – чуть повыше средней на рынке Свердловской области. Просто в силу семейных обстоятельств я в курсе дела. Соотношение цена/качество выгодное. Мы здесь, чтобы всё увидеть собственными глазами и потом предлагать своим клиентам.

– Такая услуга будет востребована, ведь для пожилых людей хочется создать хорошие условия, чтобы они чувствовали себя как дома, – отмечает **Алла**, представитель турагентства «Санмар» из Ижевска. – Мы сейчас все вместе обсуждали и пришли к выводу, что дети вполне могут позволить себе купить путёвку в «Вигор» для своих родителей. Отправляя своих родственников в санаторий-пансионат «Вигор», можно быть спокойным и уверенным, что они полноценно отдохнут, интересно проведут время, пройдут оздоровительные и профилактические процедуры и будут окружены вниманием и заботой.

Елена МИТИНА

ПРЕДУПРЕЖДАЕМ О ПОЛУЧЕНИИ КОНСУЛЬТАЦИИ У СПЕЦИАЛИСТА ПО ОКАЗЫВАЕМЫМ УСЛУГАМ И ПРОТИВОПОКАЗАНИЯМ

«Сберегла» и «заработал»

От мошенников пострадали двое местных жителей

Похищены большие суммы: 925 450 и 820 000 рублей

1 февраля в 11.00 в дежурную часть полиции поступило заявление от местной жительницы 1983 года рождения о том, что 30 января в период времени с 16.43 до 19.08 неизвестное лицо путём обмана и злоупотребления доверием под предлогом обеспечения сохранности денежных средств похитило у неё 925 450 рублей.

Установлено, что в этот день в районе 13.30 пострадавшей позвонил неизвестный. Он представился сотрудником правоохранительных органов и сообщил, что в Москве задержан мошенник, который по данной полевчанкой доверенности пытался похитить её денежные средства. В ходе беседы «сотрудник МВД» уточнил информацию о банковских вкладах женщины, после чего соединил её со своим коллегой. Тот представился руководителем следственного отдела по Свердловской области и предупредил о звонке сотрудника банка, которая даст важные рекомендации.

«Сотрудница банка» сообщила, что женщине следует снять с банковского счёта денежные средства. Пострадавшая обналичила 430 425 рублей и в 16.43 по указанию «сотрудника банка» перевела одним платежом 425 450 рублей на указанный безопасный счёт в АО «Тинькофф Банк». Затем в период времени с 17.20 до 18.30 в офисе ПАО «Сбербанк» по указанию того же «сотрудника банка» оформила кредит на сумму 500 000 рублей, деньги обналичила и перевела одним платежом на «безопасный» счёт в АО «Тинькофф Банк». Таким образом общий ущерб составил 925 450 рублей. О дистанционном мошенничестве пострадавшая слышала и читала.

2 февраля в 17.20 в дежурную часть полиции поступило заявление от местного жителя 1962 года рождения о том, что в период с 26 января по 1 февраля неизвестный под предлогом торгов на бирже ПАО «Газпром» похитил у него 820 000 рублей.

Установлено, что 26 января около 14.00 пострадавший через свой телефон нашёл в интернете ссылку для инвестирования в ПАО «Газпром». Он зарегистрировался, указав свои фамилию, имя, отчество и номер телефона. Через несколько минут ему позвонил «менеджер газпрома» и пояснил, что для работы на бирже необходимо зарегистрироваться в приложении, а также сделать первоначальный взнос – перевести 20 тысяч рублей на «Киви-кошелек». Желая заработать, житель Полевского выполнил все требования, а затем открыл счёт в банке ВТБ, куда были выведены проценты от первоначального взноса, 1361,32 рубля. Затем по указанию сотрудников платформы мужчина сделал ряд денежных переводов. Ущерб составил 820 000 рублей.

Сгорел дом

Трагедия произошла 1 февраля. Сообщение о пожаре на улице 3ои Космодемьянской поступило в пожарную часть в 23.20.

Хозяева не спали и успели выйти из горящего дома. Общая площадь пожара составила 144 квадратных метра. Причина возгорания устанавливается.

В тушении пожара были задействованы 2 единицы техники, 10 человек личного состава.

Оказать помощь погорельцам (финансовую, предметами быта, вещами) может каждый

неравнодушный житель Полевского. Нужна одежда, мужская – размер 50–52, женская – размер 44, и обувь, мужская – размер 42, женская – размер 36. Номер телефона для оказания посильной финансовой помощи – **+7 (902) 87-38-670**, получатель – **Ольга Николаевна Гурьева**.

Всего в этом году в Полевском городском округе произошло 9 пожаров, за аналогичный период прошлого года – 6. Основными причинами возгорания остаются неисправная электропроводка и печное отопление.

Следователи СКР устанавливают обстоятельства гибели рыбака

Утром 5 февраля в палатке на льду Белоярского водохранилища обнаружено тело мужчины 1990 года рождения. По факту следственным отделом по городу Заречный Следственного управления Следственного комитета России по Свердловской области организована процессуальная проверка.

Предварительно установлено, что мужчина вместе со знакомым рыбачил на данном водоёме. Повреждений, свидетельствующих о криминальном характере смерти, на теле нет.

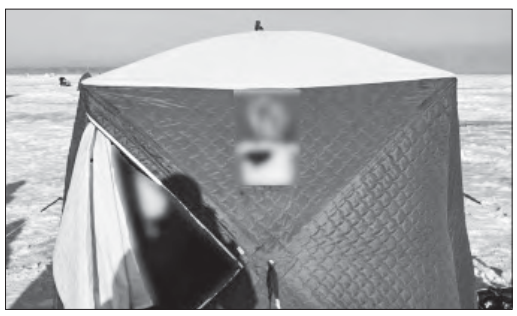

Конфликтов с кем-либо накануне случившегося у него не возникало. Погибший и его знакомый остались на водохранилище на ночёвку, спали каждый в своей палатке. Палатка погибшего отапливалась посредством газового оборудования. В этой связи в качестве одной из приоритетных версий гибели рыбака рассматривается отравление угарным газом. Точную причину смерти установит судебно-медицинская экспертиза.

По информации СУ СК РФ по Свердловской области

Мужчина признан виновным в покушении на убийство, совершённое с особой жестокостью

В начале февраля суд вынес приговор в отношении жителя города Верхняя Пышма.

Следствием СКР и судом установлено, что 12 сентября 2021 года подсудимый поссорился со своей женой. В ярости бензином он облил помещения дома, плеснул на супругу и поджёг. Пытаясь спастись, женщина побежала из охваченного огнём здания, но её одежда успела воспламениться. Потерпевшая получила ожоги различной степени на более чем 50% поверхности тела. Её жизнь была спасена медиками.

Собранные следственным отделом по городу Верхняя Пышма СК России по Свердловской области доказательства признаны судом достаточными для вынесения приговора местному жителю 1980 года рождения. Он признан виновным в совершении преступления, предусмотренного частью 3 статьи 30, пункта «д» части 2 статьи 105 Уголовного кодекса РФ (покушение на убийство, совершённое с особой жестокостью). Подсудимому назначено наказание в виде 11 лет лишения свободы с отбыванием в исправительной колонии строгого режима.

По информации СУ СК РФ по Свердловской области
К печати подготовила Мария АЛЕКСЕЕВА

Что делать, если вы нашли чужую банковскую карту?

Сотрудниками ОМВД России по городу Полевскому еженедельно фиксируются случаи, когда граждане используют для оплаты своих покупок найденные банковские карты. Стоит отметить, что снятие денежных средств с найденной карты или оплата покупок с её помощью образуют состав преступления, предусмотренного пунктом «Г» части 3 статьи 158 Уголовного кодекса РФ «Ответственность за кражу, совершённую с банковского счёта».

Правоохранители предупреждают, если вы нашли чужую банковскую карту, ни в коем случае не используйте её: не снимайте наличные, не осуществляйте денежные переводы, не расплачивайтесь картой за покупки. А также не пытайтесь найти владельца карты самостоятельно, через социальные сети. Передайте банковскую карту сотрудникам полиции или в отделение банка. Кроме того, если вы обнаружили, что потеряли свою банковскую карту, сразу же заблокируйте её, позвонив по телефону горячей линии банка, воспользовавшись «Личным кабинетом» на сайте банка или мобильным приложением, либо обратитесь в ближайшее отделение банка.

В январе в Полевском отловлено 19 бездомных собак

Отлов животных без владельцев осуществляет Общественный фонд помощи бездомным животным «Добрые руки» в рамках муниципального контракта. В 2022 году сотрудники фонда отловили 199 бездомных собак.

Информацию об отловленных животных и фото можно увидеть на официальном сайте администрации Полевского городского округа **polevsk.midural.ru** в разделе «ЖКХ. Отлов животных без владельцев». Там представлен отчёт за каждый день.

Если по ошибке оказалась отловлена домашняя собака, владельцам следует позвонить в приют для бездомных животных «Добрые руки» по телефону **8 (922) 144-45-45.**

Напомним, сообщить адрес, где замечены безнадзорные собаки, можно в Центр социально-коммунальных услуг ПГО по телефону **4-03-89.**

По информации администрации ПГО

Подготовила Мария ЦЫГАНКОВА

Почтовое отделение на селе – центр жизни

В 2022 году в Свердловской области Почта России обновила более 40 сельских отделений

В Полевском городском округе капитально отемонтированы почтовые отделения в селе Полдневая и посёлках Станционный-Полевской и Зюзельский.

Фото предоставлено Еленой Артемьевой

Почтовые отделения в сёлах модернизируют по поручению президента РФ. На эти цели в 2022 году правительство выделило 5 миллиардов рублей

Так теперь выглядит помещение почты в селе Полдневая

Обычно в почтовом отделении на селе очередей не бывает. А тут после выходного дня собрался народ. В селе Косой Брод почтовое отделение – место ключевое, находится в одном здании с администрацией (правда, входы разные). Село современное, растущее, почта востребована всеми категориями граждан. Сюда сельские жители приходят, чтобы послать или получить бандероль, посылку, выписать газеты, оплатить счета, пополнить баланс мобильного телефона, отправить денежный перевод, получить пенсию.

Инспектор по работе с населением администрации села Косой Брод **Светлана Коневских** говорит, что значимость почтового отделения сложно переоценить, оно нужно как воздух:

– Почта работает со вторника по субботу. Люди в любое время могут оплатить и услуги ЖКХ. А ещё у нас на почте можно купить разнообразные товары, от продуктов питания до бытовой химии, постельное бельё, подушки, одеяла – получил пенсию и приобрёл необходимое. У нас почта совмещена со Сбербанком – тут же можно воспользоваться банковскими услугами.

Светлана Юрьевна говорит, что, хоть помещение и не обновлялось давно, Сбербанк помогает сохранять достойный вид и поддерживает порядок. Других источников материальной поддержки почтовое отделение не имеет. Просто стало обидно за местных жителей, которым почтовое отделение необходимо, а капитально отремонтировать его некому.

Другое дело, когда сельские почтовые отделения обновляются благодаря Почте России. И сразу становятся ярче, светлее и современнее.

Глава территориального управления села Полдневая **Елена Артемьева** рассказывает, что, хотя почтовое отделение и находится почти в центре, в здании отделения общей врачебной практики, внутри оно обветшало. Но в апреле прошлого года там начался ремонт.

– В конце октября отремонтированное отделение открылось – чистое, яркое, новое. Там перестроили входную группу, поставили пластиковые окна, обустроили санузел, установили раковину, поставили водонагревательный котёл, завезли новую мебель, стеллажи. Мы радовались преображению, но недочёты сложно было не заметить: кабели и провода рабочие оставили как есть, потолком не закрыли. И это, к сожалению, не красит такое сияющее новизной помещение, – поделилась глава села.

В почтовом отделении три сотрудника: заведующая и два почтальона, которые, кроме Полдневой, обслуживают Кенчурку и Кладовку.

Посёлок Станционный-Полевской тоже Почта России не оставила без капитального ремонта почтового отделения.

– Наша почта тоже находится в здании администрации (так уж сложилось в деревнях) и тоже преобразилась, как и в других сёлах ПГО: иная расцветка стен, новая мебель, дополнительные технические возможности. Приёмка прошла два месяца назад, почта готова возобновить работу в обычном режиме, но возникла непредвиденная ситуация с кадрами, – делится одной из поселковых проблем глава территориального управления **Владимир Штонденко**. – Правда, на неделе из головного офиса, Асбестовского почтамта, пришло сообщение, что заведующая отделением скоро прибудет. Тогда почта станет работать по графику и люди оценят капитальный ремонт.

Сотрудники почтового отделения посёлка Зюзельский теперь ещё приветливее принимают посетителей: комфортные условия работы – гарантия взаимопонимания с клиентами и трудоспособности специалиста.

– Отделка выполнена в бело-синих тонах, с пластиковыми окнами стало светлее. Установив раковину, рабочие не забыли про подогрев холодной воды. Радует новая мебель. Теперь на почте можно заказать ксерокопии документов, воспользоваться интернетом. Можно даже измерить температуру и давление. Это для жителей новинки в обслуживании, – рассказал глава села **Виктор Горбатенко**.

Средний Урал преображает почтовые отделения в сёлах

Теперь жители 31 сельского населённого пункта смогут получить государственные услуги в почтовых отделениях, подтвердить или восстановить учётную запись на портале «Госуслуги», воспользоваться его сервисами и распечатать необходимые документы, получить юридически значимую корреспонденцию в цифровом формате. Помимо этого, в 37 сельских почтовых отделениях региона установили компьютеры, чтобы клиенты могли самостоятельно воспользоваться сервисами портала «Госуслуги».

В обновлённых отделениях появился медицинский уголок, в котором клиенты могут самостоятельно проверить показатели здоровья: измерить давление, уровень кислорода в крови, температуру тела.

Модернизация сети и ремонт отделений позволят повысить доступность услуг и качество обслуживания в сельских населённых пунктах. Более 100 тысяч жителей этих территорий могут получать почтовые, финансовые и государственные услуги в современных комфортных условиях. К примеру, в посёлке Черноисточинск Горноуральского городского округа взамен ветхого построили новое здание почты, на основе быстровозводимой конструкции. В регионе это первое отделение такого формата.

Яна КАЗАНЦЕВА

Будь здоров!

Что положено по программе бесплатной медпомощи пациентам

«Резать, не дожидаясь перитонита!» – эта крылатая шутка, по сути, отражает самый правильный подход в медицине – профилактику. Обследоваться, даже если чувствуешь себя здоровым, нужно каждый год.

Диспансеризация

Теперь приглашать пациентов на такой «чек-ап» будут активнее. С этого года поликлиникам будут платить не по подушевому принципу (просто за прикреплённых пациентов), а за каждое обследование.

– Профилактика поможет улучшить здоровье каждого пациента и не перегружать бюджет ОМС на стационарное лечение, – пояснил «Российской газете» советник по организации ОМС страховой медорганизации «Капитал-МС» **Михаил Пушков**.

Расширяется и программа диспансерного наблюдения для хроников. Чётко определено, как часто больной должен сдавать анализы и консультироваться с врачом. Такие нормативы впервые введены для пациентов с сердечно-сосудистыми заболеваниями и другими недугами – к этой работе подключены кардиологи, неврологи, эндокринологи и другие специалисты. Под особую опеку возьмут коморбидных пациентов (с несколькими заболеваниями, которые усиливают друг друга).

Фото из архива редакции газеты «Диалог»

Реабилитация

После любого тяжёлого заболевания нужно время на восстановление. Реабилитация теперь станет доступнее – не только в специализированных центрах, но и в дневных стационарах и на дому. В 2023 году такую помощь смогут получить 1 миллион жителей России.

На курс реабилитации направляют:

- при заболеваниях центральной и периферической нервной системы;
- при нарушениях опорно-двигательного аппарата;
- при некоторых сердечно-сосудистых и соматических заболеваниях;
- после онкоортопедических операций и других онкооперaций;
- после COVID-19.

– Фактически сейчас при наличии показаний медицинскую реабилитацию может пройти любой пациент бесплатно по полису ОМС. Она может проходить в круглосуточном стационаре, в дневном стационаре или амбулаторно – по направлению, которое выдаёт лечащий или участковый врач, – пояснил Михаил Пушков. – Это может быть терапевт, педиатр, врач общей практики, врач-специалист. Кроме того, лечащий врач может направить пациента на медицинскую реабилитацию в федеральный центр.

Неонатальный скрининг

Такое исследование проводят всем новорождённым без исключения. Этот анализ позволяет выявить тяжёлые генетические заболевания, которые без лечения обрекают ребёнка на инвалидность, а часто и смерть. Теперь новорождённых будут тестировать не на пять, как в 2022 году, а на 36 наследственных патологий, в том числе спинально-мышечную атрофию (СМА) и первичные иммунодефициты. Скрининг выявляет болезнь, когда внешне ребёнок выглядит вполне здоровым. В результате таких детей начинают лечить сразу же, ещё до появления симптомов.

– Раннее выявление этих патологий поможет спасти тысячи детей. В федеральном бюджете на проведение расширенного скрининга в 2023 году предусмотрено 2,3 миллиарда рублей, – сообщила замруководителя рабочей группы Всероссийского союза страховщиков по организации ОМС **Елена Третьякова**.

Подготовила Ольга ОРЛОВА

TV – ПРОГРАММА

ПроПолевской.РФ
Информационный портал
■ НОВОСТИ ■ СПЕЦПРОЕКТЫ
■ ФОТОРЕПОРТАЖИ ■ АФИША
■ ИНТЕРВЬЮ ■ ОБЪЯВЛЕНИЯ

ПОНЕДЕЛЬНИК, 13 ФЕВРАЛЯ

1 ПЕРВЫЙ

05.00 «Доброе утро» (12+)
09.00, 12.00, 15.00, 03.00 Новости
09.20 «Анти-Фейк». (16+)
09.55 «Жить здорово!» (16+)
10.45 «Информационный канал». (16+)
16.00 «Мужское/Женское». (16+)
16.50 «Информационный канал». (16+)
18.00 Вечерние новости
18.20 «Информационный канал». (16+)
21.00 «Время»
21.45 Т/с «Пробуждение» (16+)
22.45 «Большая игра». (16+)
23.45 «Подкаст. Лаб». (16+)

РОССИЯ 1

05.00 «Утро России» (12+)
09.00 «Вести». Местное время
09.30 «Утро России» (12+)
09.55 «О самом главном». (12+)
11.00 «Вести»
11.30 «60 минут». (12+)
14.00 «Вести»
14.30 «Вести». Местное время
14.55 «Кто против?» (12+)
16.00 «Вести»
16.30 «Малахов». (16+)
17.30 «60 минут». (12+)
20.00 «Вести»
21.05 «Вести». Местное время
21.20 Т/с «Шаляпин» (12+)
23.25 «Вечер с Владимиром Соловьевым». (12+)
02.05 Т/с «Каменская» (12+)
03.45 Т/с «Личное дело» (12+)

МАТЧ!

08.00 Лыжный спорт. Фристайл. Акробатика (0+)
09.00, 12.00, 14.55, 16.20, 17.20, 00.35 Новости
09.05, 20.45, 23.45, 02.45 Все на Матч! (12+)
12.05, 15.00 Специальный репортаж (12+)
12.25 Профессиональный бокс (16+)
13.30 Есть тема! (12+)
15.20 География спорта. Самара (12+)
15.50 Магия большого спорта (12+)
16.25 Мировой футбол. Обзор (12+)
17.25 Громко (12+)
18.25 Хоккей. Фонбет Чемпионат КХЛ (0+)
21.25 Хоккей. Olimpbet Чемпионат МХЛ (0+)
00.40 Футбол. Чемпионат Италии (0+)
03.30 Конный спорт (0+)

РОССИЯ К

07.00, 07.30, 10.00, 15.00, 19.30, 23.30 Новости культуры
07.05 Невский ковчег. Теория невозможного. В. Жуковский
07.35, 01.50 Д/ф «Звезда жизни и смерти»
08.15, 16.20 Цвет времени
08.30 «Жизнь и судьба»
08.50, 16.30 Х/ф «Примите вызов, синьоры!»
10.15 «Наблюдатель»
11.10, 23.50 XX век. «Москва слезам не верит... Владимир Меньшов»
12.10 Д/ф «Белоруссия. Коссовский замок»
12.40 Линия жизни
13.35 Д/с «Забытое ремесло»
13.50 Д/ф «Евгений Вахтангов. У меня нет слез - возьми мою сказку»
14.30 «Секретные физики». А. Александров
15.05 Новости. Подробно. Арт
15.20 «Агора»
17.40, 00.50 Пианисты XXI века. Д. Шишкин
18.40 Д/с «История жизни». «Безмолвные хозяева планеты»
19.45 Главная роль
20.05 «Правила жизни»
20.30 «Спокойной ночи, малыши!»
20.50 Больше, чем любовь
21.30 «Сати. Нескучная классика...»
22.15 Х/ф «Опасный поворот»

НТВ

04.50 Т/с «А.Л.Ж.И.Р» (16+)
06.30 «Утро. Самое лучшее». (16+)
08.00, 10.00, 13.00, 16.00, 19.00, 23.35 «Сегодня»
08.25 Т/с «Дельта» (16+)
10.35 Т/с «Дельта» (16+)
13.25 «Чрезвычайное происшествие». (16+)
14.00 «Место встречи». (16+)
16.45 «За гранью». (16+)
17.50 «ДНК». (16+)
20.00 Т/с «Акушер» (16+)
22.00 Т/с «Мельник» (16+)
00.00 Т/с «Невский. Проверка на прочность» (16+)
04.15 «Агентство скрытых камер». (16+)

ОТВ

06.00, 12.30, 18.15, 00.30, 01.40, 02.50 Ток-шоу «Все говорят об этом» (16+)
06.30, 08.30, 13.00, 15.00, 21.30, 22.00, 23.10, 00.00 Новости ТАУ 9 1/2 (16+)
07.25 Участок. Инервью (16+)
07.45 ПАРЛАМЕНТСКОЕ ВРЕМЯ (16+)
07.55, 09.55, 11.55, 13.55, 15.55, 17.55, 21.55, 23.55 Погода на ОТВ (6+)
08.00, 10.00, 18.00 ИЗВестиЯ (16+)
09.25 Новости ТМК (16+)
09.35 Прокуратура на страже закона (16+)
10.30, 12.00, 16.00 Х/ф «Верни мою любовь» (16+)
12.15, 17.40, 00.20 Utravel рекомендует (12+)
14.00 Участок (16+)
14.30, 23.00, 01.00, 02.10, 03.20 «Акцент» (16+)
14.40 О личном и наличном (12+)
18.45 Аналитика (16+)
19.00 Прямая трансляция. матча Автомобилист - Барыс (16+)
22.30, 01.10, 02.20, 03.30 СОБЫТИЯ (16+)

СОЮЗ

08.00, 15.30, 21.30 «Доброе слово» (0+)
08.15, 11.45 «Книги» (0+)
08.25, 19.55 «Простые истории» (0+)
08.30, 16.30, 21.00 «Апостол» (0+)
08.40, 16.40, 21.10 «Евангелие» (0+)
09.00 «Правило» (0+)
09.45 «Обзор прессы» (0+)
10.05 «Добротолюбие» (0+)
10.30 «Хлеб жизни» (0+)
10.55, 14.25, 18.25, 21.45 «День ангела» (0+)
11.05 «Православная азбука» (0+)
11.30 «Кулинарное паломничество» (0+)
12.00 Божественная литургия (0+)
13.30 «Лампада» (0+)
14.05, 16.05, 18.05, 20.05 «Новости» (0+)
14.30 «Литературный квартал» (0+)
15.00, 17.00, 18.45 «Союз онлайн» (0+)
15.15 «Православный календарь» (0+)
17.15 «Преображение» (0+)
17.30 «Из жизни епархии» (0+)
18.30 «Первосвятитель» (0+)
19.00 Фильм (0+)
21.20 «Календарь» (0+)
21.50 «У Дуняши» (0+)
22.10 «Беседы с батюшкой» (0+)

СТС

06.00, 05.50 «Ералаш» (0+)
07.00 М/с «Лунтик» (0+)
08.20 Комедия «Без границ». (12+)
10.15 Анимац. фильм «Чудо-Юдо» (6+)
11.50 Комедия «Монстр-траки» (6+)
13.55 Т/с «Иванов-Ивановы» (12+)
19.00 Т/с «Иванов-Ивановы» (12+)
19.30 Т/с «Иванов-Ивановы» (12+)
20.00 «Суперниндзя». (16+)
23.05 Х/ф «Люди Икс. Темный Феникс» (16+)
01.10 «Кино в деталях с Ф. Бондарчуком». (18+)
02.05 «Даешь молодежь!» (16+)

ЗВЕЗДА

04.40 Т/с «Из пламя и света...» (16+)
07.00 «Сегодня утром». (12+)
09.00, 13.00, 18.00, 20.30 Новости дня. (16+)
09.20, 01.15 Т/с «Битва за Москву» (12+)
11.20, 21.15 «Открытый эфир». (16+)
13.20 Д/с «Москва - фронту» (16+)
13.45, 15.05, 03.50 Т/с «Оперативный псевдоним» (16+)
15.00 Военные новости. (16+)
18.20 «Специальный репортаж». (16+)
18.55 Д/с «Миссия в Афганистане. Первая схватка с терроризмом» (16+)
19.40 Д/с «Загадки века» (12+)
22.55 «Между тем». (12+)

ТВЦ

06.00 «Настроение». (12+)
08.05 Д/с. (12+)
08.40 Х/ф «Убийства по пятницам» (12+)
10.45, 00.30, 04.20 «Петровка, 38» (16+)
10.55 «Городское собрание». (12+)
11.30, 14.30, 17.50, 22.00, 00.00 «События» (16+)
11.50, 02.45 Т/с «Напарницы» (16+)
13.40, 05.20 «Мой герой». (12+)
14.50 «Город новостей». (16+)
15.00 Т/с «Свои» (16+)
16.55 Д/ф «90-е. Папы Карло шоу-бизнеса» (16+)
18.10 Т/с «Под прикрытием» (16+)
22.35 «Спецрепортаж». (16+)
23.05 «Знак качества». (16+)
00.45 Д/ф «Дорогие товарищи. Гибель Машерова» (12+)
01.25 Д/ф «Георгий Данелия. Любовный марафон» (16+)
02.05 Д/ф «Мария Спиридонова. Одна ночь и вся жизнь» (12+)
04.35 Д/ф «Светлана Крючкова. Никогда не говори «никогда» (12+)

5-КАНАЛ Петербург

05.00 «Известия» (16+)
05.25 Х/ф «По следу зверя» (16+)
09.00 «Известия» (16+)
09.30 Х/ф «Поезд на север» (16+)
10.15 Х/ф «Поезд на север» (16+)
11.10 Х/ф «Ветеран» (16+)
15.35 Х/ф «Пустыня» (16+)
17.30 «Известия» (16+)
18.00 Х/ф «Пустыня» (16+)
20.25 Т/с «След» (16+)
21.25 Т/с «След» (16+)
22.20 Х/ф «Великолепная пятёрка-5» (16+)
23.10 Х/ф «Великолепная пятёрка-2» (16+)
00.00 «Известия. Итоговый выпуск» (16+)
00.30 Т/с «След» (16+)
01.15 Т/с «След» (16+)
02.00 Т/с «След» (16+)

ДОМАШНИЙ

06.30 «6 кадров». (16+)
06.40 «По делам несовершеннолетних». (16+)
08.40 «Давай разведемся!» (16+)
09.40 «Тест на отцовство». (16+)
11.55 Д/ф «Понять. Простить» (16+)
13.10 Д/ф «Порча» (16+)
13.40 Д/ф «Знахарка» (16+)
14.15 Д/ф «Верну любимого» (16+)
14.50 Х/ф «Дом на краю леса» (16+)
19.00 Х/ф «Перевод не требуется» (16+)
22.50 Д/ф «Порча» (16+)
23.25 Д/ф «Знахарка» (16+)
00.00 Д/ф «Верну любимого» (16+)
00.30 Д/ф «Понять. Простить» (16+)

РЕН ТВ

05.00 «Самые шокирующие гипотезы» (16+)
06.00 «С бодрым утром!» (16+)
08.30 Новости (16+)
09.00 «Военная тайна» (16+)
11.00 «Как устроен мир» (16+)
12.00 «112» (16+)
12.30 Новости (16+)
13.00 «Загадки человечества» (16+)
14.00 «Невероятно интересные истории» (16+)
15.00 «Засекреченные списки» (16+)
16.00 «112» (16+)
16.30 Новости (16+)
17.00 «Тайны Чапман» (16+)
18.00 «Самые шокирующие гипотезы» (16+)
19.00 «112» (16+)
19.30 Новости (16+)
20.00 Х/ф «Я, робот» (12+)
22.10 «Водить по-русски» (16+)
23.00 Новости (16+)
23.30 «Документальный спецпроект» (16+)
00.30 Х/ф «Бегущий по лезвию 2049» (18+)

ТВ3

06.00 «Гадания ТВ3». (16+)
06.15 М/ф (0+)
09.15 «Гадания ТВ3». (16+)
09.30 «Слепая». «Гостья». (16+)
10.05 «Слепая» (16+)
11.15 «Знаки судьбы». «Гроза района». (16+)
12.20 «Мистические истории». (16+)
13.30 Т/с «Гадалка» (16+)
17.20 «Слепая». «Чужая игра». (16+)
17.55 «Слепая». «Ветрянка». (16+)
18.30 «Слепая». «Заморское зло». (16+)
19.00 «Слепая». «Я вам помогу». (16+)
19.30 Т/с «Обмани меня» (16+)
23.00 Х/ф «Дивергент» (16+)
01.45 Х/ф «Дивергент: Инсургент» (16+)
03.30 Т/с «Постучись в мою дверь» (16+)
04.15 Т/с «Постучись в мою дверь» (16+)

ТАТАРСТАН

08.00, 09.10 «Манзара» (6+)
09.00, 10.00, 16.30, 20.30, 21.30, 22.30, 23.30 «Новости» (12+)
10.10 «Здравствуйте!» (12+)
11.00, 19.00 Т/с «Был случай...» (12+)
12.00, 01.00 Т/с «От ненависти до любви» (16+)
13.00, 16.00 «Закон. Парламент. Общество» (12+)
13.30, 23.00 «Зеркало времени» (6+)
14.00, 00.10 Т/с «Шулер» (16+)
15.00 «Семь дней» (12+)
16.45 «Татарские мелодии» (0+)
17.15 «Шаян ТВ» (0+)
18.00 Переведи! (6+)
18.30 «Татары» (12+)
20.00 «Литература» (6+)
21.00, 22.00 «Точка опоры» (16+)
00.00 «Вызов 112» (16+)
01.50 «Соотечественники» (12+)

Вниманию читателей! Руководство телеканалов оставляет за собой право вносить изменения в программы

Новость

Фото предоставлено детским садом № 69

Юные полевские робототехники прошли на национальный чемпионат

2 февраля восемь воспитанников детского сада № 69 приняли участие в региональном отборе Национального чемпионата по робототехнике First Robotics Championship и стали победителями в двух номинациях. Соревнования состоялись в Верхней Пышме, во Дворце технического творчества. 53 команды со всей Свердловской области – более 220 детей в возрасте от 4 до 16 лет представляли свои проекты на тему «Энергозаряд». Юные инженеры должны были придумать, как решить непростые проблемы в сфере энергетики.

Наш город представляли две команды «Робо-дети» под руководством **Юлии Якубовой**. Воспитанники детского сада № 69 выступили в двух возрастных категориях: «Лига открытий» (от 4 до 6 лет) и «Лига исследований» (от 6 до 9 лет).

Пятилетние **Дарья Мустафина**, **Алиса Розан**, **Арсений Зеленин** и **Павел Черепанов** в «Лиге открытий» стали победителями в номинации «За взаимодействие». Это первый серьёзный опыт соревнований у маленьких ребят.

Динислам Юсупов, **Александр Волков**, **Роман Карпенко** и **Влад Кузьминых** в «Лиге исследований» стали победителями в высокой категории «Лучшее применение датчиков».

Если технические знания в робототехнике ребята показали благодаря своему руководителю Юлии Якубовой, то слаженную командную работу – благодаря педагогу-психологу **Ольге Батаниной** и её занятиям по командообразованию.

По информации детского сада № 69

Поздравляем Анну Фёдоровну Замараеву и Нину Макаровну Панфилову с 90-летием! Поздравляем с юбилеем Т.И. Тарасову, З.М. Жидкову, Г.В. Макашеву, Н.Н. Асабину.

Юбилейный день рождения –
Это повод, без сомнения,
Чтобы вспомнить всё хорошее
И печаль отправить в прошлое!
Улыбнуться пожеланиям,
Сбыться вскоре всем мечтаниям.
Мысли сделать позитивными,
Будни – сладостно-счастливыми.
Доброго Вам здоровья!

С уважением, Совет ветеранов завода ЖБИ

Администрация территориального управления села Курганово поздравляет генерального директора компании «Альском» Сергея Викторовича Рыбникова с днём рождения!

Желаем Вам и Вашим родным и близким здоровья, благополучия и счастья, уверенности в завтрашнем дне, светлых надежд на будущее и бодрости духа, творческого вдохновения и неиссякаемой энергии!

Дорогая Ольга Константиновна Жабреева!

Поздравляем Вас с днём рождения!
Желаем счастьем укрываться,
В богатстве жить и улыбаться.
Сиять здоровьем, быть любимой,
Желаем жизни самой милой.
Добра, спокойствия, любви,
Весёлой быть, не знать тоски.
Ещё успехов, без сомнения.
Ну, что ж, коллега, с днём рождения!

С наилучшими пожеланиями, коллектив детского сада № 63

Дорогие друзья, Саша и Феня Овчинниковы!

Вас поздравить есть причина – 40 лет женаты вы!
Символ вашей годовщины –
камень преданной любви.

От всей души поздравляем с 40-летием вашей семьи, рубиновой свадьбой.

Будьте здоровы и полны сил, по-прежнему друг другом крепко любимы и жизнерадостны.

Ваши свидетели и друзья

День радио

13 февраля, начиная с 2012 года, отмечается Всемирный день радио.

В этот день в 1946 году впервые вышло в эфир «Радио ООН», располагавшееся в штаб-квартире Организации Объединенных Наций.

Радио – общепризнанное средство связи, обладающее большими возможностями и требующим малых затрат. Коротковолновое вещание часто называют «радио кризиса», поскольку такое вещание – самый эффективный способ передачи информации, когда нет ни электричества, ни интернета, ни телефона.

Источник: Calend.ru

День дарения книг

14 февраля отмечается праздник, объединяющий всех, кто дарит книги детям и прививает им любовь к чтению, – Международный день дарения книг.

В этот день принято дарить книги, в первую очередь детям, а также тем, чьи возможности к доступу к чтению книг по тем или иным причинам ограничены.

России к празднованию Международного дня книгодарения, помимо рядовых граждан, подключились многие библиотеки по всей стране.

Источник: Calend.ru

ВТОРНИК, 14 ФЕВРАЛЯ

ПЕРВЫЙ

05.00 «Доброе утро» (12+)
09.00, **12.00**, **15.00**, **03.00** Новости
09.20 «АнтиФейк». (16+)
09.55 «Жить здорово!» (16+)
10.45 «Информационный канал». (16+)
12.15 «Информационный канал». (16+)
16.00 «Мужское/Женское». (16+)
16.50 «Информационный канал». (16+)
18.00 Вечерние новости
18.20 «Информационный канал». (16+)
21.00 «Время»
21.45 Т/с «Пробуждение» (16+)
22.45 «Большая игра». (16+)
23.45 «Подкаст. Лаб». (16+)
03.05 «Подкаст. Лаб». (16+)

РОССИЯ 1

05.00 «Утро России» (12+)
09.00 «Вести». Местное время
09.30 «Утро России» (12+)
09.55 «О самом главном». (12+)
11.00 «Вести»
11.30 «60 минут». (12+)
14.00 «Вести»
14.30 «Вести». Местное время
14.55 «Кто против?» (12+)
16.00 «Вести»
16.30 «Малахов». (16+)
17.30 «60 минут». (12+)
20.00 «Вести»
21.05 «Вести». Местное время
21.20 Т/с «Шаляпин» (12+)
23.25 «Вечер с Владимиром Соловьевым». (12+)
00.10 Д/ф «Сергей Миронов. Свободная трибуна» (12+)
00.55 «Вечер с Владимиром Соловьевым». (12+)
02.30 Т/с «Каменская» (12+)

МАТЧ!

08.00 Лыжный спорт. Фристайл. Акробатика (0+)
09.00, **12.00**, **14.55**, **16.20** Новости
09.05, **16.25**, **20.10**, **23.30**, **03.00** Все на Матч! (12+)
12.05, **15.00** Специальный репортаж (12+)
12.25 Профессиональный бокс (16+)
13.30 Есть тема! (12+)
15.20 Ты в бане! (12+)
15.50 Магия большого спорта (12+)
17.50 Д/ф «История Хуана Мануэля Фанхио» (12+)
20.30 Фигурное катание (0+)
00.45 Футбол. Лига чемпионов (0+)
03.55 Футбол. Лига чемпионов (0+)

РОССИЯ К

07.00, **07.30**, **10.00**, **15.00**, **19.30**, **23.30** Новости культуры
07.05 Легенды мирового кино
07.35 Д/с «История жизни». «Безмолвные хозяева планеты»
08.20, **17.40**, **23.10** Цвет времени
08.30 «Жизнь и судьба»
08.50, **16.30** Х/ф «Примите вызов, синьоры!»
10.15 «Наблюдатель»
11.10, **23.50** ХХ век. «Очевидное-невероятное. «Отражение»
12.20, **22.15** Х/ф «Опасный поворот»
13.35 «Игра в бисер»
14.15 Д/ф «Борис Борисович Пиотровский»
15.05 Новости. Подробно. Книги
15.20 «Эрмитаж»
15.50 «Сати. Нескучная классика...»
17.55, **00.55** Пианисты XXI века. Н. Луганский
18.40 Д/с «История жизни». «Зачем динозаврам оперенье?»
19.45 Главная роль
20.05 «Правила жизни»
20.35 Линия жизни
21.30 «Белая студия»
01.45 Д/ф «Владимир Боровиковский. Чувствительности дар»

НТВ

04.45 Т/с «А.Л.Ж.И.Р» (16+)
06.30 «Утро. Самое лучшее». (16+)
08.00, **10.00**, **13.00**, **16.00**, **19.00**, **23.35** «Сегодня»
08.25 Т/с «Дельта» (16+)
10.35 Т/с «Дельта» (16+)
13.25 «Чрезвычайное происшествие». (16+)
14.00 «Место встречи». (16+)
16.45 «За гранью». (16+)
17.50 «ДНК». (16+)
20.00 Т/с «Акушер» (16+)
22.00 Т/с «Мельник» (16+)
00.00 Т/с «Мельник» (16+)
00.10 Т/с «Невский. Проверка на прочность» (16+)
04.20 «Агентство скрытых камер». (16+)

ОТВ

06.00, **12.30**, **18.30**, **20.30**, **00.30**, **01.40**, **02.50** Ток-шоу «Все говорят об этом» (16+)
06.30, **08.30**, **13.00**, **15.00**, **19.00**, **21.00**, **23.10**, **00.00** Новости ТАУ 9 1/2 (16+)
07.25, **09.25**, **14.00**, **20.00**, **22.30**, **01.10**, **02.20**, **03.30** СОБЫТИЯ (16+)
07.55, **09.55**, **11.55**, **13.55**, **15.55**, **17.55**, **19.55**, **21.55**, **23.55** Погода на ОТВ (6+)
08.00, **10.00**, **18.00**, **22.00** ИЗВестиЯ (16+)
10.30, **12.00**, **16.00** Х/ф «Верни мою любовь» (16+)
12.15, **14.40**, **17.40**, **00.20** Utravel рекомендует (12+)
14.30, **23.00**, **01.00**, **02.10**, **03.20** «Акцент» (16+)
22.25 Вести настольного тенниса (12+)

СОЮЗ

08.00, **15.30**, **21.30** «Доброе слово» (0+)
08.15, **11.45** «Книги» (0+)
08.25, **19.55** «Простые истории» (0+)
08.30, **16.30**, **21.00** «Апостол» (0+)
08.40, **16.40**, **21.10** «Евангелие» (0+)
09.00 «Правило» (0+)
09.45 «Град Креста» (0+)
10.05 «Читаем Ветхий Завет» (0+)
10.30 «Православный маяк Черноморья» (0+)
10.55, **14.25**, **18.25**, **21.45** «День ангела» (0+)
11.05 «Плод веры» (0+)
11.30 «Вторая половина» (0+)
12.00 Божественная литургия (0+)
13.30 «Стихи над миром» (0+)
14.05, **16.05**, **18.05**, **20.05** «Новости» (0+)
14.30 «О земном и небесном» (0+)
14.45 «Обзор прессы» (0+)
15.00, **17.00**, **18.45** «Союз онлайн» (0+)
15.15 «Хранители памяти» (0+)
17.15 «Преображение» (0+)
17.30 «Благовест» (0+)
18.30 «Первосвятитель» (0+)
19.00 «Культура» (0+)
21.20 «Календарь» (0+)
21.50 «У Дуняши» (0+)
22.10 «Беседы с батюшкой» (0+)

СТС

06.00, **05.50** «Ералаш» (0+)
07.00 М/с «Лунтик» (0+)
08.00 Т/с «Ивановы-Ивановы» (12+)
09.00 «100 мест, где поесть». (16+)
10.05 Т/с «Воронины» (16+)
12.10 Комедия «Как отделаться от парня за 10 дней». (12+)
14.35 Т/с «Классная Катя» (16+)
18.30 Т/с «Ивановы-Ивановы» (12+)
19.00 Т/с «Ивановы-Ивановы» (12+)
19.30 Т/с «Ивановы-Ивановы» (12+)
20.00 Комедия «Предложение». (16+)
22.15 Х/ф «Love» (16+)
00.05 Х/ф «Кто-нибудь видел мою девчонку?» (18+)
01.55 «Даешь молодежь!» (16+)

ЗВЕЗДА

05.20, **13.45**, **15.05**, **03.50** Т/с «Оперативный псевдоним» (16+)
07.00 «Сегодня утром». (12+)
09.00, **13.00**, **18.00**, **20.30** Новости дня. (16+)
09.20, **01.05** Т/с «Битва за Москву» (12+)
11.20, **21.15** «Открытый эфир». (16+)
13.20 Д/с «Москва - фронту» (16+)
15.00 Военные новости. (16+)
18.20 «Специальный репортаж». (16+)
18.55 Д/с «Миссия в Афганистане. Первая схватка с терроризмом» (16+)
19.40 Д/с «Улика из прошлого» (16+)
22.55 «Между тем». (12+)
23.20 Х/ф «Жаркое лето в Кабуле» (16+)

ТВЦ

06.00 «Настроение». (12+)
08.00 «Доктор И». (16+)
08.35 Х/ф «Убийства по пятницам» (12+)
10.35 Д/ф «Виктор Проскурин. Бей первым!» (12+)
11.30, **14.30**, **17.50**, **22.00**, **00.00** «События» (16+)
11.50, **02.45** Т/с «Напарницы» (16+)
13.40, **05.20** «Мой герой». (12+)
14.50 «Город новостей». (16+)
15.05 Т/с «Свои» (16+)
16.55 Д/ф «90-е. Горько!» (16+)
18.10 Т/с «Под прикрытием» (16+)
22.40 «Закон и порядок». (16+)
23.10 Д/ф «Михаил Любезнов. Маменькин сынок» (16+)
00.30, **04.20** «Петровка, 38» (16+)
00.45 Д/ф «90-е. Профессия-киллер» (16+)
01.25 «Прощание». (16+)
02.05 Д/ф «Как Горбачев пришел к власти» (12+)
04.35 Д/ф «Виталий Соломин. Я принадлежу сам себе...» (12+)

5-КАНАЛ Петербург

05.00 «Известия» (16+)
05.25 Х/ф «Беги!» (16+)
08.45 Х/ф «Белая ночь» (16+)
09.00 «Известия» (16+)
09.30 Х/ф «Белая ночь» (16+)
13.00 «Известия» (16+)
13.30 Х/ф «Глухарь. Продолжение» (16+)
17.30 «Известия» (16+)
18.00 «На крючке» (16+)
19.05 Х/ф «Глухарь. Продолжение» (16+)
20.00 Т/с «След» (16+)
22.20 Х/ф «Великолепная пятёрка-5» (16+)
23.10 Х/ф «Великолепная пятёрка-2» (16+)
00.00 «Известия. Итоговый выпуск» (16+)
00.30 Т/с «След» (16+)
01.15 Т/с «След» (16+)
02.00 Т/с «След» (16+)
03.15 Т/с «Детективы» (16+)

ДОМАШНИЙ

06.30 «По делам несовершеннолетних». (16+)
08.40 «Давай разведемся!» (16+)
09.40 «Тест на отцовство». (16+)
11.55 Д/ф «Понять. Простить» (16+)
13.10 Д/ф «Порча» (16+)
13.40 Д/ф «Знахарка» (16+)
14.15 Д/ф «Верну любимого» (16+)
14.50 Х/ф «Где живет Надежда?» (16+)
19.00 Х/ф «Тонкая работа» (16+)
22.50 Д/ф «Порча» (16+)
23.25 Д/ф «Знахарка» (16+)
00.00 Д/ф «Верну любимого» (16+)
00.30 Д/ф «Понять. Простить» (16+)
01.30 «Тест на отцовство». (16+)

РЕН ТВ

06.00 «С бодрым утром!» (16+)
08.30 Новости (16+)
09.00 «Военная тайна» (16+)
10.00 «Совбез» (16+)
11.00 «Как устроен мир» (16+)
12.00 «112» (16+)
12.30 Новости (16+)
13.00 «Загадки человечества» (16+)
14.00 «Невероятно интересные истории» (16+)
15.00 «Засекреченные списки» (16+)
16.30 Новости (16+)
17.00 «Тайны Чапман» (16+)
18.00 «Самые шокирующие гипотезы» (16+)
19.00 «112» (16+)
19.30 Новости (16+)
20.00 Х/ф «Великий уравнитель» (16+)
22.35 «Водить по-русски» (16+)
23.00 Новости (16+)
23.30 «Знаете ли вы, что?» (16+)

ТВ3

06.00 «Гадания ТВ3». (16+)
06.15 М/ф (0+)
09.15 «Гадания ТВ3». (16+)
09.30 «Слепая». (16+)
11.15 «Знаки судьбы». «Вернуться в прошлое». (16+)
12.20 «Мистические истории». (16+)
13.30 Т/с «Гадалка» (16+)
15.40 Т/с «Гадалка» (16+)
16.10 Т/с «Гадалка» (16+)
17.20 «Слепая» (16+)
19.30 Т/с «Обмани меня» (16+)
23.00 Х/ф «Тепло наших тел» (12+)
01.00 Х/ф «Дивергент: За стеной» (16+)
03.00 Т/с «Постучись в мою дверь» (16+)

ТАТАРСТАН

08.00, **09.10** «Манзара» (6+)
09.00, **10.00**, **16.30**, **20.30**, **21.30**, **22.30**, **23.30** «Новости» (12+)
10.10 «Здравствуйте!» (12+)
11.00, **19.00** Т/с «Был случай...» (12+)
12.00, **01.00** Т/с «От ненависти до любви» (16+)
13.00 «Фолиант» (12+)
13.15 «Память сердца» (12+)
13.30, **18.30** «Татары» (12+)
14.00, **00.10** Т/с «Шулер» (16+)
15.00 «Родная земля» (12+)
15.30 «Путник» (6+)
16.00 «Путь» (12+)
16.15 «Не от мира сего...» (12+)
16.45 «Татарские мелодии» (0+)
17.15 «Шаян ТВ» (0+)
18.00, **23.00** «Соотечественники» (12+)
20.00 «Там, где кипит жизнь» (12+)
21.00 «Точка опоры» (16+)
22.00, **00.00** «Вызов 112» (16+)
01.50 «Видеоспорт» (12+)

СРЕДА, 15 ФЕВРАЛЯ

ПЕРВЫЙ

05.00 «Доброе утро» (12+)
09.00, **12.00**, **15.00**, **03.00** Новости
09.20 «Анти-Фейк». (16+)
09.55 «Жить здорово!» (16+)
10.45 «Информационный канал». (16+)
16.00 «Мужское/Женское». (16+)
16.50 «Информационный канал». (16+)
18.00 Вечерние новости
18.20 «Информационный канал». (16+)
21.00 «Время»
21.45 Т/с «Пробуждение» (16+)
22.45 «Большая игра». (16+)
23.45 «Подкаст. Лаб». (16+)
03.05 «Подкаст. Лаб». (16+)

РОССИЯ 1

05.00 «Утро России» (12+)
09.00 «Вести». Местное время
09.30 «Утро России» (12+)
09.55 «О самом главном». (12+)
11.00 «Вести»
11.30 «60 минут». (12+)
14.00 «Вести»
14.30 «Вести». Местное время
14.55 «Кто против?» (12+)
16.00 «Вести»
16.30 «Малахов». (16+)
17.30 «60 минут». (12+)
20.00 «Вести»
21.05 «Вести». Местное время
21.20 Т/с «Шаляпин» (12+)
23.25 «Вечер с Владимиром Соловьевым». (12+)
02.05 Т/с «Каменская» (16+)

МАТЧ!

08.00 География спорта. Самара (12+)
08.30 Наши иностранцы (12+)
09.00, **12.00**, **14.55**, **16.20**, **21.50**, **23.55** Новости
09.05, **16.25**, **21.00**, **00.00**, **03.00** Все на Матч! (12+)
12.05, **15.00** Специальный репортаж (12+)
12.25, **17.50** Футбол. Лига чемпионов. Обзор (12+)
13.30 Есть тема! (12+)
15.20 Вид сверху (12+)
15.50 Д/ф «Газпром - детям» (12+)
18.55 Футбол. Товарищеский матч (0+)
21.55 Баскетбол. Единая лига ВТБ (0+)
00.45 Футбол. Лига чемпионов (0+)

РОССИЯ К

07.00, **07.30**, **10.00**, **15.00**, **19.30**, **23.30** Новости культуры
07.05 Легенды мирового кино
07.35 Д/с «История жизни». «Зачем динозаврам оперенье?»
08.30 «Жизнь и судьба»
08.50, **16.35** Х/ф «Гляди веселей»
10.15 «Наблюдатель»
11.10, **23.50** ХХ век. «Ансамблю «Ариэль» 20 лет»
12.15 Дороги старых мастеров
12.30, **22.15** Х/ф «Опасный поворот»
13.20 Д/с «Первые в мире»
13.35 Искусственный отбор
14.15 Острова
15.05 Новости. Подробно. Кино
15.20 «Джонатан Свифт «Лемуил»
15.50 «Белая студия»
17.40 Цвет времени
17.55, **00.50** Пианисты XXI века. А. Коробейников
18.40 Д/с «История жизни». «Из моря на сушу и обратно»
19.45 Главная роль
20.05 «Правила жизни»
20.30 «Спокойной ночи, малыши!»
20.50 Абсолютный слух
21.30 Власть факта
01.35 Д/ф «Павел Челищев. Нечетнокрылый ангел»

НТВ

04.50 Т/с «А.Л.Ж.И.Р» (16+)
06.30 «Утро. Самое лучшее». (16+)
08.00, **10.00**, **13.00**, **16.00**, **19.00**, **23.35** «Сегодня»
08.25 Т/с «Дельта» (16+)
10.35 Т/с «Дельта» (16+)
13.25 «Чрезвычайное происшествие». (16+)
14.00 «Место встречи». (16+)
16.45 «За гранью». (16+)
17.50 «ДНК». (16+)
20.00 Т/с «Акушер» (16+)
22.00 Т/с «Мельник» (16+)
00.00 Т/с «Мельник» (16+)
00.10 Т/с «Невский. Проверка на прочность» (16+)

ОТВ

06.00, **12.30**, **18.15**, **00.30**, **01.40**, **02.50** Ток-шоу «Все говорят об этом» (16+)
06.30, **08.30**, **13.00**, **21.30**, **22.00**, **23.10**, **00.00** Новости ТАУ 9 1/2 (16+)
07.25, **09.25**, **14.00**, **22.30**, **01.10**, **02.20**, **03.30** СОБЫТИЯ (16+)
07.55, **09.55**, **11.55**, **13.55**, **15.55**, **17.55**, **21.55**, **23.55** Погода на ОТВ (6+)
08.00, **10.00**, **18.00** ИЗВестиЯ (16+)
10.30, **12.00** Х/ф «Верни мою любовь» (16+)
12.15, **17.40**, **00.20** Utravel рекомендует (12+)
14.30, **15.40**, **23.00**, **01.00**, **02.10**, **03.20** «Акцент» (16+)
14.40 Utravel рекомендует (16+)
15.00 Новости ТАУ 9 1/2 (12+)
16.00 Х/ф «Хуторянин» (16+)
18.45 Аналитика (16+)
19.00 Баскетбол. Прямая трансляция матча УГМК - Динамо (16+)

СОЮЗ

08.00, **15.30**, **21.30** «Доброе слово» (0+)
08.15, **11.45** «Книги» (0+)
08.25, **19.55** «Простые истории» (0+)
08.30, **16.30**, **21.00** «Апостол» (0+)
08.40, **16.40**, **21.10** «Евангелие» (0+)
09.00 «Правило» (0+)
09.45 «По святым местам» (0+)
10.05, **11.30** Фильм (0+)
10.55, **14.25**, **18.25**, **21.45** «День ангела» (0+)
11.05 «Лаврские встречи» (0+)
12.00 Божественная литургия (0+)
13.30 «Слово о в образе» (0+)
14.05, **16.05**, **18.05**, **20.05** «Новости» (0+)
14.30 «Страсти и борьба с ними» (0+)
15.00, **17.00**, **18.45** «Союз онлайн» (0+)
15.15 «Свет невечерний» (0+)
17.15 «Град Креста» (0+)
17.30 «Свет миру» (0+)
18.30 «Первосвятитель» (0+)
19.00 «Митрополия» (0+)
19.30 «Литературный квартал» (0+)
21.20 «Календарь» (0+)
21.50 «У Дуняши» (0+)
22.10 «Беседы с батюшкой» (0+)

СТС

06.00, **05.50** «Ералаш» (0+)
07.00 М/с «Лунтик» (0+)
08.00 Т/с «Ивановы-Ивановы» (12+)
09.00 «100 мест, где поесть». (16+)
10.05 «Уральские пельмени. Смехbook». (16+)
10.25 Т/с «Воронины» (16+)
12.35 Х/ф «Лемони Сникет. 33 несчастья» (12+)
14.40 Т/с «Классная Катя» (16+)
18.30 Т/с «Ивановы-Ивановы» (12+)
20.00 Х/ф «Смокинг» (12+)
22.00 Х/ф «Особое мнение» (16+)
00.55 Комедия «Как отделаться от парня за 10 дней». (12+)

ЗВЕЗДА

05.20, **13.45**, **15.05**, **03.55** Т/с «Оперативный псевдоним» (16+)
07.00 «Сегодня утром». (12+)
09.00, **13.00**, **18.00**, **20.30** Новости дня. (16+)
09.20, **01.15** Т/с «Битва за Москву» (12+)
11.20, **21.15** «Открытый эфир». (16+)
13.20 Д/с «Москва - фронту» (16+)
15.00 Военные новости. (16+)
18.20 «Специальный репортаж». (16+)
18.55 Д/с «Миссия в Афганистане. Первая схватка с терроризмом» (16+)
19.40 Д/с «Секретные материалы» (16+)
22.55 «Между тем». (12+)
23.20 Х/ф «Порох» (12+)
02.35 Д/с «Загадки цивилизации. Русская версия» (12+)

ТВЦ

06.00 «Настроение». (12+)
08.05 «Доктор И». (16+)
08.40 Х/ф «Убийства по пятницам 2» (12+)
10.35 Д/ф «Элина Быстрицкая. Свою жизнь я придумала сама» (12+)
11.30, **14.30**, **17.50**, **22.00**, **00.00** «События» (16+)
11.50, **02.50** Т/с «Напарницы» (16+)
13.40, **05.20** «Мой герой». (12+)
14.50 «Город новостей». (16+)
15.05 Т/с «Свои» (16+)
16.55 Д/ф «90-е. Секс без перерыва» (16+)
18.10 Т/с «Под прикрытием» (16+)
22.40 «Хватит слухов!» (16+)
23.10 «Прощание». (16+)
00.30, **04.20** «Петровка, 38» (16+)
00.45 Д/ф «Сталин против Ленина. Поверженный кумир» (12+)
01.25 «Знак качества». (16+)
02.05 Д/ф «Укол зонтиком» (12+)
04.35 Д/ф «Василий Ливанов. Я умею держать удар» (12+)

5-КАНАЛ Петербург

05.00 «Известия» (16+)
05.45 Х/ф «Глухарь. Продолжение» (16+)
06.35 «На крючке» (16+)
07.25 Х/ф «Глухарь. Продолжение» (16+)
08.20 Х/ф «Подлежит уничтожению» (12+)
09.00 «Известия» (16+)
09.30 Х/ф «Подлежит уничтожению» (12+)
13.00 «Известия» (16+)
13.30 Х/ф «Глухарь. Продолжение» (16+)
17.30 «Известия» (16+)
18.00 Х/ф «Глухарь. Продолжение» (16+)
18.55 Х/ф «Глухарь. Продолжение» (16+)
20.00 Т/с «След» (16+)
22.20 Х/ф «Великолепная пятёрка-5» (16+)
23.10 Х/ф «Великолепная пятёрка-3» (16+)
00.00 «Известия. Итоговый выпуск» (16+)
00.30 Т/с «След» (16+)
01.20 Т/с «След» (16+)

ДОМАШНИЙ

06.30 «По делам несовершеннолетних». (16+)
08.50 «Давай разведемся!» (16+)
09.50 «Тест на отцовство». (16+)
12.05 Д/ф «Понять. Простить» (16+)
13.20 Д/ф «Порча» (16+)
13.50 Д/ф «Знахарка» (16+)
14.25 Д/ф «Верну любимого» (16+)
15.00 Х/ф «Перевод не требуется» (16+)
19.00 Х/ф «Сокровище» (16+)
23.05 Д/ф «Порча» (16+)
23.40 Д/ф «Знахарка» (16+)
00.15 Д/ф «Верну любимого» (16+)
00.50 Д/ф «Понять. Простить» (16+)
01.55 «Тест на отцовство». (16+)

РЕН ТВ

06.00 «С бодрым утром!» (16+)
08.30 Новости (16+)
09.00 «Засекреченные списки» (16+)
11.00 «Как устроен мир» (16+)
12.00,**16.00**,**19.00** «112» (16+)
12.30 Новости (16+)
13.00,**23.00** «Загадки человечества» (16+)
14.00 «Невероятно интересные истории» (16+)
15.00 «Засекреченные списки» (16+)
16.30 Новости (16+)
17.00 «Тайны Чапман» (16+)
18.00 «Самые шокирующие гипотезы» (16+)
19.30 Новости (16+)
20.00 Х/ф «Великий уравнитель-2» (16+)
22.20 «Смотреть всем!» (16+)
23.00 Новости (16+)
00.30 Х/ф «Подъём с глубины» (16+)

ТВ3

06.00 «Гадания ТВ3». (16+)
06.15 М/ф (0+)
09.15 «Гадания ТВ3». (16+)
09.30 «Слепая» (16+)
11.15 «Знаки судьбы». (16+)
12.20 «Мистические истории». (16+)
13.30 Т/с «Гадалка». (16+)
17.20 «Слепая». «Разбитое стекло». (16+)
17.55 «Слепая». «Отпусти и забудь». (16+)
18.30 «Слепая». «Прощание с судьбой». (16+)
19.30 Т/с «Обмани меня» (16+)
23.00 Х/ф «Дочь волка» (18+)
01.00 Х/ф «Ловец снов» (16+)
03.00 Т/с «Постучись в мою дверь» (16+)
03.45 Т/с «Постучись в мою дверь» (16+)

ТАТАРСТАН

08.00, **09.10** «Манзара» (6+)
09.00, **10.00**, **16.30**, **21.30**, **22.30**, **23.30** «Новости» (12+)
10.10 «Здравствуйте!» (12+)
11.00, **18.00** Х/ф «Был случай...» (12+)
12.00, **01.00** Т/с «От ненависти до любви» (16+)
13.00 «Каравай» (6+)
13.30, **18.30** «Татары» (12+)
14.00, **00.10** Т/с «Шулер» (16+)
15.00 «Споемте, друзья!» (6+)
16.00 «Родная деревня» (6+)
16.15 «Если хочешь быть здоровым...» (12+)
16.45 «Татарские мелодии» (0+)
17.15 «Шаян ТВ» (0+)
19.00 Хоккей. «Металлург» - «Ак Барс» (6+)
22.00 «Точка опоры» (16+)
23.00 Фильм (12+)
00.00 «Вызов 112» (16+)
01.50 «Соотечественники» (12+)

Вниманию читателей! Руководство телеканалов оставляет за собой право вносить изменения в программы

ПроПолевской.РФ
Информационный портал
■ НОВОСТИ ■ СПЕЦПРОЕКТЫ
■ ФОТОРЕПОРТАЖИ ■ АФИША
■ ИНТЕРВЬЮ ■ ОБЪЯВЛЕНИЕ

ЧЕТВЕРГ, 16 ФЕВРАЛЯ

ПЕРВЫЙ

05.00 «Доброе утро» (12+)
09.00, 12.00, 15.00, 03.00 Новости
09.20 «АнтиФейк». (16+)
09.55 «Жить здорово!» (16+)
10.45 «Информационный канал». (16+)
12.15 «Информационный канал». (16+)
15.15 «Информационный канал». (16+)
16.00 «Мужское/Женское». (16+)
16.50 «Информационный канал». (16+)
18.00 Вечерние новости
18.20 «Информационный канал». (16+)
21.00 «Время»
21.45 Т/с «Пробуждение» (16+)
22.45 «Большая игра». (16+)
23.45 «ПодкастЛаб». (16+)
03.05 «ПодкастЛаб». (16+)

РОССИЯ 1

05.00 «Утро России» (12+)
09.00 «Вести». Местное время
09.30 «Утро России» (12+)
09.55 «О самом главном». (12+)
11.00 «Вести»
11.30 «60 минут». (12+)
14.00 «Вести»
14.30 «Вести». Местное время
14.55 «Кто против?» (12+)
16.00 «Вести»
16.30 «Малахов». (16+)
17.30 «60 минут». (12+)
20.00 «Вести»
21.05 «Вести». Местное время
21.20 Т/с «Шаляпин» (12+)
23.25 «Вечер с Владимиром Соловьевым». (12+)
02.05 Т/с «Каменская» (16+)
03.45 Т/с «Личное дело» (12+)

МАТЧ!

08.00 Вид сверху (12+)
08.30 Ты в бане! (12+)
09.00, 10.35, 14.55, 16.20, 19.20, 21.50 Новости
09.05, 16.25, 21.55, 03.00 Все на Матч! (12+)
10.40 Биатлон. Pari Кубок России (0+)
12.05, 15.00 Специальный репортаж (12+)
12.25, 20.45 Футбол. Лига чемпионов. Обзор (12+)
13.30 Есть тема! (12+)
15.20 Большой Хоккей (12+)
15.50 Д/ф «Газпром - детям» (0+)
17.50 Магия большого спорта (12+)
18.20 Конный спорт (0+)
19.25 Бокс. Bare Knuckle FC. (16+)
22.30 Футбол. Лига Европы. Раунд плей-офф (0+)
00.45 Футбол. Лига Европы (0+)
03.55 Футбол. Лига Европы (0+)

РОССИЯ К

07.00, 07.30, 10.00, 15.00, 19.30, 23.30 Новости культуры
07.05 Легенды мирового кино
07.35 Д/с «История жизни». «Из моря на сушу и обратно»
08.20, 23.20 Цвет времени
08.30 «Жизнь и судьба»
08.50, 16.35 Х/ф «Гляди веселей»
10.15 «Наблюдатель»
11.10, 23.50 XX век. «Мастера искусств. Народный артист СССР Николай Мордвинов»
12.20 Х/ф «Опасный поворот»
13.35 Абсолютный слух
14.15 Острова
15.05 Новости. Подробно. Театр
15.20 Моя любовь - Россия!
15.45 «2 Верник 2». В. Симонов
17.40, 01.00 Пианисты XXI века. Д. Маслеев
18.40 Д/с «История жизни». «Уходят одни, приходят другие...»
19.45 Главная роль
20.05 Открытая книга
20.30 «Спокойной ночи, малыши!»
20.50 Д/ф «15 лет тому... Вперед»
21.30 XVI Зимний международный фестиваль искусств

НТВ

04.50 Т/с «А.Л.Ж.И.Р» (16+)
06.30 «Утро. Самое лучшее». (16+)
08.00, 10.00, 13.00, 16.00, 19.00, 23.35 «Сегодня»
08.25 Т/с «Дельта» (16+)
10.35 Т/с «Дельта» (16+)
13.25 «Чрезвычайное происшествие». (16+)
14.00 «Место встречи». (16+)
16.45 «За гранью». (16+)
17.50 «ДНК». (16+)
20.00 Т/с «Акушер» (16+)
22.00 Т/с «Мельник» (16+)
00.00 Поздняков. (16+)
00.15 «Мы и наука. Наука и мы». (12+)
01.10 Т/с «Невский. Проверка на прочность» (16+)

ОТВ

06.00, 12.30, 18.30, 20.30, 00.30, 01.40, 02.50 Ток-шоу «Все говорят об этом» (16+)
06.30, 08.30, 13.00, 15.00, 19.00, 21.00, 23.10, 00.00 Новости ТАУ 9 1/2 (16+)
07.25, 09.25, 14.00, 20.00, 22.30, 01.10, 02.20, 03.30 СОБЫТИЯ (16+)
07.55, 09.55, 11.55, 13.55, 15.55, 17.55, 19.55, 21.55, 23.55 Погода на ОТВ (6+)
08.00, 10.00, 18.00, 22.00 ИЗВестиЯ (16+)
10.30, 12.00, 16.00 Х/ф «Хуторянин» (12+)
12.15, 14.40, 17.40, 00.20 Utravel рекомендует (12+)
14.30, 23.00, 01.00, 02.10, 03.20 «Акцент» (16+)

СОЮЗ

08.00, 15.30 «Доброе слово» (0+)
08.15, 11.45 «Книги» (0+)
08.25, 19.55 «Простые истории» (0+)
08.30, 16.30 «Апостол» (0+)
08.40, 16.40 «Евангелие» (0+)
09.00 «Правило» (0+)
09.45 «Письма из провинции» (0+)
10.00, 19.00 Лекция (0+)
10.35 «Православная Брянщина» (0+)
11.00, 14.25, 18.25 «День ангела» (0+)
11.05 «Церковь и общество» (0+)
11.30 «Свет невечерний» (0+)
12.00 Божественная литургия (0+)
13.30 «Благовест» (0+)
14.05, 16.05, 18.05 «Новости» (0+)
14.30 «Православный взгляд» (0+)
15.00, 17.00, 18.45 «Союз онлайн» (0+)
15.15 «Сказки Добролесья» (0+)
17.15 Фильм (0+)
17.30 «Вопросы веры» (0+)
18.30 «Первосвятитель» (0+)
19.40 «По святым местам» (0+)
20.00 Всенощное бдение (0+)
22.10 «Беседы с батюшкой» (0+)

СТС

06.00, 05.50 «Ералаш» (0+)
07.00 М/с «Лунтик» (0+)
08.00 Т/с «Ивановы-Ивановы» (12+)
09.00 «100 мест, где поесть». (16+)
10.00 Т/с «Воронины» (16+)
11.35 Х/ф «Особое мнение» (16+)
14.25 Т/с «Классная Катя» (16+)
18.30 Т/с «Ивановы-Ивановы» (12+)
20.00 Х/ф «Хэнкок» (16+)
21.55 Комедия «Правила съема. Метод Хитча». (12+)
00.20 Х/ф «Поймай меня, если сможешь» (12+)
02.45 «Даешь молодежь!» (16+)
04.00 «6 кадров». (16+)

ЗВЕЗДА

07.00 «Сегодня утром». (12+)
09.00, 13.00, 18.00, 20.30 Новости дня. (16+)
09.20, 01.15 Т/с «Битва за Москву» (12+)
11.20, 21.15 «Открытый эфир». (16+)
13.20 Д/с «Москва - фронту» (16+)
13.45, 15.05 Т/с «Оперативный псевдоним 2: Код возвращения» (16+)
15.00 Военные новости. (16+)
18.20 «Специальный репортаж». (16+)
18.55 Д/с «Миссия в Афганистане. Первая схватка с терроризмом» (16+)
19.40 «Код доступа». (12+)
22.55 «Между тем». (12+)
23.20 Х/ф «Из жизни начальника уголовного розыска» (12+)
02.50 Д/с «Загадки цивилизации. Русская версия» (12+)
03.35 Х/ф «Порох» (12+)

ТВЦ

06.00 «Настроение». (12+)
08.05 «Доктор И». (16+)
08.40 Х/ф «Убийства по пятницам 2» (12+)
10.40 Д/ф «Евгений Весник. Обмануть судьбу» (12+)
11.30, 14.30, 17.50, 22.00, 00.00 «События» (16+)
11.45, 02.45 Т/с «Напарницы» (16+)
13.40, 05.20 «Мой герой». (12+)
14.50 «Город новостей». (16+)
15.05 Т/с «Свои» (16+)
16.55 Д/ф «90-е. Уроки пластики» (16+)
18.10 Т/с «Под прикрытием» (16+)
22.40 «10 самых». (16+)
23.10 Д/ф «Актерские драмы. Секс-символы» (12+)
00.30, 04.20 «Петровка, 38» (16+)
00.45 Д/ф «Список Берии. Железная хватка наркома» (12+)
01.25 Д/ф «Жуков и Рокоссовский. Служили два товарища» (12+)
02.05 Д/ф «Операция «Промывание мозгов» (12+)
04.35 Д/ф «Рудольф Нуреев. Неукротимый гений» (12+)

5-КАНАЛ Петербург

05.30 Х/ф «Шугалей» (16+)
08.35 «День ангела» (0+)
09.00 «Известия» (16+)
09.30 Х/ф «Шугалей-2» (16+)
13.00 «Известия» (16+)
13.30 Х/ф «Глухарь. Продолжение» (16+)
14.25 Х/ф «Глухарь. Продолжение» (16+)
15.25 Х/ф «Глухарь. Продолжение» (16+)
16.25 Х/ф «Глухарь. Продолжение» (16+)
17.30 «Известия» (16+)
18.00 Х/ф «Глухарь. Продолжение» (16+)
19.00 Х/ф «Глухарь. Продолжение» (16+)
20.00 Т/с «След» (16+)
22.20 Х/ф «Великолепная пятёрка-5» (16+)
23.10 Х/ф «Великолепная пятёрка-3» (16+)
00.00 «Известия. Итоговый выпуск» (16+)
00.30 Т/с «След» (16+)
01.20 Т/с «След» (16+)

ДОМАШНИЙ

06.30 «По делам несовершеннолетних». (16+)
08.50 «Давай разведемся!» (16+)
09.50 «Тест на отцовство». (16+)
12.05 Д/ф «Понять. Простить» (16+)
13.20 Д/ф «Порча» (16+)
13.50 Д/ф «Знахарка» (16+)
14.25 Д/ф «Верну любимого» (16+)
15.00 Х/ф «Тонкая работа» (16+)
19.00 Х/ф «Двойная спираль» (16+)
23.15 Д/ф «Порча» (16+)
23.50 Д/ф «Знахарка» (16+)
00.20 Д/ф «Верну любимого» (16+)
00.50 Д/ф «Понять. Простить» (16+)
01.55 «Тест на отцовство». (16+)
03.35 «Давай разведемся!» (16+)
04.25 Х/ф «Напарницы» (16+)

РЕН ТВ

06.00 «С бодрым утром!» (16+)
08.30 Новости (16+)
09.00 «Засекреченные списки» (16+)
11.00 «Как устроен мир» (16+)
12.00, 16.00 «112» (16+)
12.30 Новости (16+)
13.00 «Загадки человечества» (16+)
14.00 «Невероятно интересные истории» (16+)
15.00 «Неизвестная история» (16+)
16.30 Новости (16+)
17.00 «Тайны Чапман» (16+)
18.00 «Самые шокирующие гипотезы» (16+)
19.00 «112» (16+)
19.30 Новости (16+)
20.00 Х/ф «Бой» (16+)
23.00 Новости (16+)
23.30 «Загадки человечества» (16+)
00.30 Х/ф «Форма воды» (18+)

ТВ3

06.00 «Гадания ТВ3». (16+)
06.15 М/ф (0+)
09.15 «Гадания ТВ3». (16+)
09.30 «Слепая» (16+)
11.15 «Знаки судьбы». «Опознание». (16+)
12.20 «Мистические истории». (16+)
13.30 Т/с «Гадалка». (16+)
17.20 «Слепая» (16+)
19.30 Т/с «Обмани меня» (16+)
20.30 Т/с «Обмани меня» (16+)
21.15 Т/с «Обмани меня» (16+)
23.00 Х/ф «Лица в толпе» (18+)
01.15 Х/ф «Жена астронавта» (16+)
02.45 Т/с «Постучись в мою дверь» (16+)

ТАТАРСТАН

08.00, 09.10 «Манзара» (6+)
09.00, 10.00, 16.30, 20.30, 21.30, 22.30, 23.30 «Новости» (12+)
10.10 «Здравствуйте!» (12+)
11.00, 19.00 Х/ф «Был случай...» (12+)
12.00, 01.00 Т/с «От ненависти до любви» (16+)
13.00 «Каравай» (6+)
13.30, 18.30 «Татары» (12+)
14.00, 00.10 Т/с «Шулер» (16+)
15.00 «Жавид-шоу» (16+)
16.00 «Родная деревня» (6+)
16.15 «Фолиант» (12+)
16.45 «Татарские мелодии» (0+)
17.15 «Шаян ТВ» (0+)
18.00 «Там, где кипит жизнь» (12+)
20.00 «Путник» (6+)
21.00, 22.00 «Точка опоры» (16+)
23.00 «Соотечественники» (12+)
00.00 «Вызов 112» (16+)
01.50 «Видеоспорт» (12+)

ПЯТНИЦА, 17 ФЕВРАЛЯ

ПЕРВЫЙ

05.00 «Доброе утро» (12+)
09.00, 12.00, 15.00 Новости
09.20 «АнтиФейк». (16+)
09.55 «Жить здорово!» (16+)
10.45 «Информационный канал». (16+)
12.15 «Информационный канал». (16+)
15.15 «Информационный канал». (16+)
16.00 «Мужское/Женское». (16+)
16.50 «Информационный канал». (16+)
18.00 Вечерние новости
18.40 «Человек и закон» (16+)
19.45 «Поле чудес» (12+)
21.00 «Время»
21.45 «Голос. Дети». Прямой эфир (0+)
23.20 Х/ф «Как быть хорошей женой» (16+)
01.20 «Подкаст.Лаб». (16+)

РОССИЯ 1

05.00 «Утро России» (12+)
09.00 «Вести». Местное время
09.30 «Утро России» (12+)
09.55 «О самом главном». (12+)
11.00 «Вести»
11.30 «60 минут». (12+)
14.00 «Вести»
14.30 «Вести». Местное время
14.55 «Кто против?» (12+)
16.00 «Вести»
16.30 «Малахов». (16+)
17.30 «60 минут». (12+)
20.00 «Вести»
21.15 «Вести». Местное время
21.30 «Ну-ка, все вместе!» Битва сезонов. (12+)
23.55 «Улыбка на ночь». (16+)
01.00 Х/ф «Мелодия на два голоса» (12+)
04.10 Т/с «Личное дело» (12+)

МАТЧ!

08.00 Большой Хоккей (12+)
08.30 Вне игры (12+)
09.00, 10.35, 21.50, 00.35 Новости
09.05, 16.45, 19.00, 21.25, 00.00, 02.45 Все на Матч! (12+)
10.40 Биатлон. Pari Кубок России (0+)
12.20 Футбол. Еврокубки. Обзор (12+)
13.00 Есть тема! (12+)
14.25 Хоккей. Olimpbet Чемпионат МХЛ (0+)
16.55 Футбол. Товарищеский матч (0+)
19.25 Мини-футбол. PARI-Суперлига (0+)
21.55 Профессиональный бокс (16+)
00.40 Футбол. Чемпионат Италии (0+)
03.35 Биатлон. Pari Кубок России (0+)

РОССИЯ К

07.00, 07.30, 10.00, 15.00, 19.30, 23.40 Новости культуры
07.05 Легенды мирового кино
07.35 Д/с «История жизни». «Уходят одни, приходят другие...»
08.20 Цвет времени
08.30 «Жизнь и судьба»
08.50, 16.10 Х/ф «Гляди веселей»
10.20 Х/ф «Дон Кихот»
11.35 Больше, чем любовь
12.20 Дневник XVI Зимнего международного фестиваля искусств в Сочи
12.50 Власть факта
13.35 Д/с «Забытое ремесло»
13.50 Открытая книга
14.15 Д/ф «Кузьма Петров-Водкин. Мне легко в этой необъятности»
15.05 Письма из провинции
15.30 «Энигма. Вайклеф Жан»
17.15 Пианисты XXI века. Ю. Фаворин
18.45 «Царская ложа»
19.45 «Смехоностальгия»
20.20 Линия жизни
21.15 Х/ф «Ларец Марии Медичи»
22.45 «2 Верник 2». Владимир и Александр Котт
00.00 Х/ф «Господин Рипуа»
01.45 Искатели

НТВ

04.45 Т/с «А.Л.Ж.И.Р» (16+)
06.30 «Утро. Самое лучшее». (16+)
08.00, 10.00, 13.00, 16.00, 19.00 «Сегодня»
08.25 Т/с «Дельта» (16+)
10.35 Т/с «Дельта» (16+)
13.25 «Чрезвычайное происшествие». (16+)
14.00 «Место встречи». (16+)
16.45 «ДНК». (16+)
17.55 «Жди меня». (12+)
20.00 Т/с «Акушер» (16+)
22.00 Т/с «Мельник» (16+)
23.50 «Своя правда». (16+)
01.30 Захар Прилепин. «Уроки русского». (12+)
01.55 «Квартирный вопрос» (12+)
02.50 Т/с «Невский. Проверка на прочность» (16+)

ОТВ

06.00, 12.30, 18.30, 20.30, 00.30, 01.40, 02.50 Ток-шоу «Все говорят об этом» (16+)
06.30, 08.30, 13.00, 15.00, 19.00, 21.00, 23.10, 00.00 Новости ТАУ 9 1/2 (16+)
07.25, 09.25, 14.00, 20.00, 22.30, 01.10, 02.20, 03.30 СОБЫТИЯ (16+)
07.55, 09.55, 11.55, 13.55, 15.55, 17.55, 19.55, 21.55, 23.55 Погода на ОТВ (6+)
08.00, 10.00, 18.00, 22.15 ИЗВестиЯ (16+)
10.30, 12.00, 16.00 Х/ф «Хуторянин» (12+)
12.15, 14.40, 17.40, 00.20 Utravel рекомендует (12+)
14.30, 23.00, 01.00, 02.10, 03.20 «Акцент» (16+)
22.00 Новости ТМК (16+)

СОЮЗ

08.00, 15.30, 21.30 «Доброе слово» (0+)
08.15, 11.45 «Книги» (0+)
08.25, 19.55 «Простые истории» (0+)
08.30, 16.30, 21.00 «Апостол» (0+)
08.40, 16.40, 21.10 «Евангелие» (0+)
09.00 «Правило» (0+)
09.45 «Преображение» (0+)
10.05 «Страсти и борьба с ними» (0+)
10.30 «Кузбасский ковчег» (0+)
10.55, 14.25, 18.25, 21.45 «День ангела» (0+)
11.05 «Путь к храму» (0+)
11.30 «Православный календарь» (0+)
12.00 Божественная литургия (0+)
14.05, 16.05, 18.05, 20.05 «Новости» (0+)
14.30, 17.30, 19.40 Фильм (0+)
15.00, 17.00, 18.45 «Союз онлайн» (0+)
15.15 «Вторая половина» (0+)
17.15 «Дайджест православной службы милосердия» (0+)
18.30 «Первосвятитель» (0+)
19.00 Лекция (0+)
21.20 «Календарь» (0+)
21.50 «У Дуняши» (0+)
22.10 «Беседы с батюшкой» (0+)

СТС

06.00, 05.50 «Ералаш» (0+)
07.00 М/с «Лунтик» (0+)
08.00 Т/с «Ивановы-Ивановы» (12+)
09.00 «100 мест, где поесть». (16+)
10.05 Комедия «Правила съема. Метод Хитча» (12+)
12.25 Х/ф «Хэнкок» (16+)
14.15 «Уральские пельмени. Смехbook». (16+)
14.40 «Шоу «Уральских пельменей». (16+)
23.00 Комедия «Предложение». (16+)
01.05 Х/ф «Кто-нибудь видел мою девчонку?» (18+)

ЗВЕЗДА

06.25 Т/с «Офицеры. Одна судьба на двоих» (16+)
09.00, 13.00, 18.00 Новости дня. (16+)
09.20 Д/с «Сталинградская битва» (16+)
12.45, 13.20, 15.05 Т/с «Легенда для оперши» (16+)
15.00 Военные новости. (16+)
17.35, 18.40 Т/с «Право на помилование» (16+)
22.00 «Здравствуйте, товарищи!» (16+)
23.00 «Музыка». (12+)
00.00 Х/ф «Меченый атом» (12+)
01.50 Х/ф «Правда лейтенанта Климова» (12+)

ТВЦ

06.00 «Настроение». (12+)
08.20, 11.50 Х/ф «Портрет любимого» (12+)
11.30, 14.30, 17.50 «События»
12.35, 15.05 Х/ф «Призрак уездного театра» (12+)
14.50 «Город новостей». (16+)
16.55 Д/ф «Следствие ведет КГБ. Шпион на миллиард долларов» (12+)
18.05 Х/ф «Беглец» (16+)
20.00 Х/ф «Барс и Лялька» (12+)
22.00 «В центре событий». (16+)
23.00 «Приют комедиантов». (12+)
00.40 Х/ф «Старшая жена» (12+)
02.10 «Петровка, 38» (16+)
02.25 «Закон и порядок». (16+)

5-КАНАЛ Петербург

05.00 «Известия» (16+)
05.25 Х/ф «Глухарь. Продолжение» (16+)
09.00 «Известия» (16+)
09.30 Х/ф «Перехват» (16+)
11.10 Х/ф «Спасти Ленинград» (12+)
13.00 «Известия» (16+)
13.30 Х/ф «Глухарь. Продолжение» (16+)
17.30 «Известия» (16+)
18.00 Х/ф «Глухарь. Продолжение» (16+)
19.05 Х/ф «Глухарь. Продолжение» (16+)
20.00 Т/с «След» (16+)
22.25 Т/с «След» (16+)
23.10 «Светская хроника» (16+)
00.10 Д/ф «Они потрясли мир. Ольга Бузова. Когда я буду счастливой» (12+)
01.00 Х/ф «Великолепная пятёрка-5» (16+)

ДОМАШНИЙ

06.30 «По делам несовершеннолетних». (16+)
08.40 «Давай разведемся!» (16+)
09.40 «Тест на отцовство». (16+)
11.55 Д/ф «Понять. Простить» (16+)
13.10 Д/ф «Порча» (16+)
13.40 Д/ф «Знахарка» (16+)
14.15 Д/ф «Верну любимого» (16+)
14.45 Х/ф «Сокровище» (16+)
19.00 Х/ф «Вторая жена» (16+)
23.10 Д/ф «Порча» (16+)
23.45 Д/ф «Знахарка» (16+)
00.20 Д/ф «Верну любимого» (16+)
00.50 Д/ф «Понять. Простить» (16+)
01.55 «Тест на отцовство». (16+)
03.35 «Давай разведемся!» (16+)
04.25 «По делам несовершеннолетних». (16+)
06.05 «6 кадров». (16+)
06.20 Х/ф «Случайная невеста» (16+)

РЕН ТВ

06.00 «С бодрым утром!» (16+)
08.30 Новости (16+)
09.00 «Документальный проект» (16+)
11.00 «Как устроен мир» (16+)
12.00,16.00 «112» (16+)
12.30 Новости (16+)
13.00 «Загадки человечества» (16+)
14.00 «Невероятно интересные истории» (16+)
15.00 «Засекреченные списки» (16+)
16.30 Новости (16+)
17.00 «Тайны Чапман» (16+)
18.00 «Самые шокирующие гипотезы» (16+)
19.00 «112» (16+)
19.30 Новости (16+)
20.00 Х/ф «Капкан» (16+)
21.40 Х/ф «Синяя бездна» (16+)
23.25 Х/ф «Руины» (16+)
01.10 Х/ф «Незваные» (16+)
02.40 Х/ф «Подъём с глубины» (16+)

ТВ3

06.00 «Гадания ТВ3». (16+)
06.15 М/ф (0+)
09.15 «Гадания ТВ3». (16+)
09.30 «Слепая» (16+)
11.15 «Знаки судьбы». «Соседка». (16+)
11.50 «Знаки судьбы». «Прицеп». (16+)
12.20 «Мистические истории». (16+)
13.30 Т/с «Гадалка» (16+)
14.30 «Вернувшиеся». (16+)
15.40 «Врачи». (16+)
16.45 Т/с «Гадалка». «Баба-конь» (16+)
17.20 «Слепая» (16+)
19.30 Х/ф «Иностранец» (16+)
21.45 Х/ф «Война» (16+)
00.00 Х/ф «Из Парижа с любовью» (18+)
01.30 Х/ф «Дочь волка» (18+)
03.00 «Мистические истории». (16+)

ТАТАРСТАН

08.00, 09.10 «Манзара» (6+)
09.00, 10.00, 16.30, 21.30, 22.30, 23.30 «Новости» (12+)
10.10 «Здравствуйте!» (12+)
11.00, 18.30 Х/ф «Был случай...» (12+)
12.00 «От сердца - к сердцу» (6+)
13.00 «Наставление» (6+)
13.30 «Татары» (12+)
14.00, 00.10 Т/с «Шулер» (16+)
15.00 «Головоломка» (12+)
16.00 «Актуальный ислам» (6+)
16.15 «Классный час» (12+)
16.45 «Татарские мелодии» (0+)
17.15 «Шаян ТВ» (0+)
18.00 «Деревенские посиделки» (6+)
19.00 Хоккей. «Автомобилист» - «Ак Барс» (6+)
22.00 «Родная земля» (12+)
23.00 «Путник» (6+)
00.00 «Вызов 112» (16+)
01.00 Х/ф «Хороший доктор» (16+)

Вниманию читателей! Руководство телеканалов оставляет за собой право вносить изменения в программы

СУББОТА, 18 ФЕВРАЛЯ

ПЕРВЫЙ

06.00 «Доброе утро» (12+)
09.00 «Умницы и умники». (12+)
09.45 «Слово пастыря» (0+)
10.00, 12.00 Новости
10.15 «ПроУют» (12+)
11.10 «Поехали!» (12+)
12.15 «Видели видео?» (12+)
13.25 Т/с «Семнадцать мгновений весны» (12+)
18.00 Вечерние новости
18.20 Т/с «Семнадцать мгновений весны» (12+)
19.15 «Сегодня вечером». (16+)
21.00 «Время»
21.35 Концерт «Руки вверх!» (12+)
23.30 Х/ф «Нотр-Дам» (16+)
01.05 «Подкаст. Лаб». (16+)

РОССИЯ 1

05.00 «Утро России» (12+)
08.00 «Вести». Местное время
08.20 Местное время. Суббота
08.35 «По секрету всему свету» (12+)
09.00 «Формула еды». (12+)
09.25 «Пятеро на одного» (12+)
10.10 «Сто к одному» (12+)
11.00 «Вести»
12.00 «Доктор Мясников». (12+)
13.05 Т/с «Врачиха» (12+)
17.00 «Вести»
18.00 «Привет, Андрей!» (12+)
20.00 «Вести»
21.00 Х/ф «Лети, перышко» (12+)
01.00 Х/ф «Счастье по договору» (12+)
04.25 Х/ф «Кружева» (12+)

МАТЧ!

08.00 Бокс. Bare Knuckle FC (16+)
10.00, 11.55, 14.55, 17.25, 00.35 Новости
10.05, 12.00, 15.00, 17.30, 21.30, 00.00, 02.45 Все на Матч! (12+)
10.40 Биатлон. Pari Кубок России (0+)
12.40 География спорта. Самара (12+)
13.10 Здоровый образ. Регби (12+)
13.40 Биатлон. Pari Кубок России (0+)
15.25 Мини-футбол. PARI-Суперлига (0+)
18.30 Футбол. Журнал Лиги чемпионов (0+)
19.00 Лыжный спорт. Кубок России (0+)
21.55 Футбол. Чемпионат Италии (0+)
00.40 Футбол. Чемпионат Италии (0+)
03.25 Биатлон. Pari Кубок России (0+)

РОССИЯ К

07.05 М/ф «Бабушкин урок», «Лоскутик и облако»
08.10 Х/ф «Ларец Марии Медичи»
09.40 «Мы - грамотеи!»
10.20 Передвижники
10.50 Х/ф «Дайте жалобную книгу»
12.20 Дневник XVI Зимнего международного фестиваля искусств в Сочи
12.50 «Эрмитаж»
13.20 Черные дыры. Белые пятна
14.00, 01.10 Д/ф «Цефалоподы - покорители морей»
14.55 «Рассказы из русской истории». В. Мединский
16.20 Д/ф «Век Эркюля Пуаро и мисс Марпл королевы детектива Агаты Кристи»
17.10 Х/ф «Тайна «Черных дроздов»
18.45 Искатели
19.35 Острова
20.30 Х/ф «Долгие проводы»
22.00 «Агора»
23.00 Х/ф «Небо над Берлином»

НТВ

04.50 Т/с «А.Л.Ж.И.Р» (16+)
05.40 Т/с «Стажеры» (16+)
07.25 «Смотр» (12+)
08.00, 10.00, 16.00 «Сегодня»
08.20 «Поедем, поедим!» (12+)
09.20 «Едим дома» (12+)
10.20 «Главная дорога». (16+)
11.00 «Живая еда с С. Малоземовым». (12+)
12.00 «Квартирный вопрос» (12+)
13.00 Д/с «Научное расследование Сергея Малоземова» (12+)
14.00 Д/ф «Новая высота» (16+)
15.00 «Своя игра» (12+)
16.20 «ЧП. Расследование». (16+)
17.00 «Следствие вели...» (16+)
19.00 «Центральное телевидение». (16+)
20.20 «Ты не поверишь!» (16+)
21.25 «Секрет на миллион». (16+)
23.25 «Международная пилорама». (16+)
00.00 «Квартирник. НТВ у Маргулиса». (16+)
01.45 «Дачный ответ»
02.35 Т/с «Невский. Проверка на прочность» (16+)

ОТВ

06.00, 03.00, 03.30 Ток-шоу «Все говорят об этом» (16+)
06.30, 08.30, 13.00, 17.00, 23.00 Новости ТАУ 9 1/2 (16+)
07.25, 09.25, 16.30 СОБЫТИЯ (16+)
07.55, 09.55, 11.55, 13.55, 17.55, 19.55, 21.55, 23.55 Погода на ОТВ (6+)
08.00, 10.00, 18.00, 22.00 ИЗВестиЯ (16+)
10.30 Х/ф «Хороший день» (12+)
12.00 О личном и наличном (12+)
12.30 Участок (16+)
13.30 Аналитика (16+)
14.00 Прямая трансляция Чемпионата России по мини-футболу сезона (16+)
16.00 Х/ф «Путешествие Гектора в поисках счастья» (12+)
18.30, 00.00 Х/ф «Пятый этаж без лифта» (16+)
20.00, 01.25 Х/ф «Похищение Евы» (16+)

СОЮЗ

08.00, 13.30 «Сказки Добролесья» (0+)
08.15, 14.30 «Дайджест православной службы милосердия» (0+)
08.25 «Простые истории» (0+)
08.30, 16.30 «Апостол» (0+)
08.40, 16.40 «Евангелие» (0+)
09.00 «Правило» (0+)
09.45, 11.30, 12.00, 14.45, 17.35 Фильм (0+)
10.05 «Учимся растить любовью» (0+)
10.30 «Благие вести» (Краснодар) (0+)
10.55, 14.25, 18.25, 21.45 «День ангела» (0+)
11.05 «Родное слово» (0+)
13.15 «Источник жизни» (0+)
14.05 «Канон» (0+)
15.00 «Таинства Церкви» (0+)
15.30, 18.30 «Доброе слово» (0+)
16.05 «Православная азбука» (0+)
17.00 Лекция (0+)
18.05 «Хранители памяти» (0+)
18.45 «Слово в образе» (0+)
19.00 Всенощное бдение (0+)
22.10 «Правило ко причащению» (0+)

СТС

06.00, 05.50 «Ералаш» (0+)
06.05 М/с «Фиксики» (0+)
07.30 М/с «Отель «У овечек» (0+)
08.25 «Шоу «Уральских пельменей». (16+)
09.00 «Просто кухня». (12+)
09.30 «Просто кухня». (12+)
10.00 «Суперниндзя». (16+)
13.25 Х/ф «Смокинг» (12+)
15.25 Комедия «Лена и львенок» (6+)
17.20 Анимац. фильм «Монстры против пришельцев» (12+)
19.15 Анимац. фильм «Семейка Аддамс» (12+)
21.00 Комедия «Жуткая семейка». (Италия). (16+)
23.00 Х/ф «После» (16+)

ЗВЕЗДА

04.40 Т/с «Оперативный псевдоним 2: Код возвращения» (16+)
08.00, 13.00, 18.00 Новости дня. (16+)
08.15 «Морской бой». (6+)
09.15 Д/с «Победоносцы» (16+)
09.40 Х/ф «Неоконченная повесть» (12+)
11.45 «Легенды музыки». (12+)
12.10 «Легенды кино». (12+)
13.15 «Время героев». (16+)
13.35 «Главный день». (16+)
14.20 «СССР. Знак качества». (12+)
15.10 «Не факт!» (12+)
15.35 Д/с «Война миров» (16+)
16.20 Х/ф «Контрудар» (12+)
18.25 Т/с «Операция «Тайфун». Задания особой важности» (16+)
22.20 Х/ф «Тесты для настоящих мужчин» (16+)
23.50 Х/ф «Право на выстрел» (12+)
01.25 Т/с «Без правил» (16+)

ТВЦ

06.40 «Православная энциклопедия». (6+)
07.05 Х/ф «Барс и Лялька» (12+)
08.50 Х/ф «Старшая жена» (12+)
10.35, 11.45 Х/ф «Дело Румянцева» (16+)
11.30, 14.30, 23.20 «События»
12.55, 14.45 Х/ф «Долгий свет маяка» (16+)
17.10 Х/ф «Тот, кто рядом» (12+)
21.00 «Постскриптум» (16+)
22.05 «Право знать!» (16+)
23.30 Д/ф «Тайная комната. Эммануэль Макрон» (16+)
00.10 Д/ф «90-е. Бандитское кино» (16+)
00.50 «Спецрепортаж». (16+)
01.15 «Хватит слухов!» (16+)
01.45 Д/ф «90-е. Папы Карло шоу-бизнеса» (16+)
02.25 Д/ф «90-е. Секс без перерыва» (16+)
03.05 Д/ф «90-е. Уроки пластики» (16+)
03.50 Д/ф «90-е. Горько!» (16+)
04.30 «10 самых». (16+)

5-КАНАЛ Петербург

05.00 Х/ф «Великолепная пятёрка-5» (16+)
05.25 Х/ф «Великолепная пятёрка-3» (16+)
06.05 Х/ф «Акватория» (16+)
06.40 Х/ф «Акватория» (16+)
09.00 «Светская хроника» (16+)
10.05 Д/ф «Они потрясли мир. Инна Чурикова. Сила женщины в ее слабости» (12+)
10.55 Х/ф «Королева при исполнении» (12+)
11.55 Х/ф «Королева при исполнении» (12+)
12.55 Х/ф «Секрет неприступной красавицы» (12+)
13.45 Х/ф «Секрет неприступной красавицы» (12+)
14.45 Х/ф «Правда» (16+)
15.45 Х/ф «Правда» (16+)
16.40 «Человек-невидимка» (16+)
17.25 Т/с «След» (16+)
18.20 Т/с «След» (16+)
21.30 Т/с «След» (16+)
00.00 «Известия. Главное» (16+)
01.05 Х/ф «Прокурорская проверка» (16+)

ДОМАШНИЙ

06.30 Х/ф «Случайная невеста» (16+)
09.50 Х/ф «Любовь как мотив» (16+)
11.50 Т/с «Пропавшая невеста» (16+)
19.00 Т/с «Ветреный» (16+)
22.30 Х/ф «Сильная женщина» (16+)
02.40 Т/с «Пропавшая невеста» (16+)
05.00 Х/ф «Я требую любви!» (16+)

РЕН ТВ

05.00 «Невероятно интересные истории» (16+)
07.00 «С бодрым утром!» (16+)
08.30 Новости (16+)
09.00 «Минтранс» (16+)
10.00 «Самая полезная программа» (16+)
11.00 «Военная тайна» (16+)
12.30 Новости (16+)
13.00 «Военная тайна» (16+)
14.20 «Совбез» (16+)
15.30 «Документальный спецпроект» (16+)
16.30 Новости (16+)
17.00 «Засекреченные списки» (16+)
18.00 Х/ф «День, когда Земля остановилась» (16+)
20.00 Х/ф «Охотник на монстров» (16+)
22.00 Х/ф «Война миров Z» (12+)
00.10 Х/ф «Район № 9» (16+)

ТВ3

06.00 М/ф (0+)
09.30 «Слепая». «Вечные поиски». (16+)
10.00 «Слепая». «Вор». (16+)
10.30 «Слепая». «За двумя зайцами». (16+)
11.00 «Слепая». «Буду молчать». (16+)
11.30 «Слепая». «Чужой». (16+)
12.00 Х/ф «Каспер» (6+)
14.15 Х/ф «Ван Хельсинг» (12+)
17.00 Х/ф «Война» (16+)
19.00 Х/ф «Защитник» (16+)
21.00 Х/ф «13» (16+)
23.00 Х/ф «Последний самурай» (16+)
01.45 Х/ф «Лица в толпе» (18+)

ТАТАРСТАН

08.00 «От сердца - к сердцу» (6+)
09.00 «SMS» (6+)
11.00 «Судьбы человеческие» (12+)
12.00 Хит-парад (12+)
13.00 «Родная деревня» (6+)
13.30 «Там, где кипит жизнь» (12+)
14.00 «Каравай» (6+)
14.30 «Видеоспорт» (12+)
15.00 «Закон. Парламент. Общество» (12+)
15.30 Концерт «Безне? заман - наше время» (6+)
16.30 Х/ф «Чародейка» (12+)
18.20 Концерт Эльмиры Калимуллиной (6+)
20.00 «Жавид-шоу» (16+)
21.00 «Tatarstan today. Открытый миру» (12+)
21.30, 23.30 Новости в субботу (12+)
22.00 «Шаги» (12+)
22.30 «Споемте, друзья!» (6+)
00.00 «КунакБиТ-шоу» (12+)
01.15 Х/ф «Путешествие во влюбленность» (16+)

ВОСКРЕСЕНЬЕ, 19 ФЕВРАЛЯ

ПЕРВЫЙ

06.00, 10.00, 12.00 Новости
06.10 «Подкаст.Лаб». (16+)
07.00 «Играй, гармонь любимая!» (12+)
07.45 «Часовой». (12+)
08.15 «Здоровье». (16+)
09.20 «Мечталлион». Национальная лотерея. (12+)
09.40 «Непутевые заметки» (12+)
10.15 «Жизнь своих». (12+)
11.10 «Повара на колесах». (12+)
12.15 «Видели видео?» (12+)
14.00 «Подкаст.Лаб». (16+)
16.25 Д/с «Век СССР». «Восток» (16+)
17.00 «Следствие вели...» (16+)
18.00 Вечерние новости
19.00 «Три аккорда. Новый+» (12+)
21.00 «Время»
22.35 Т/с «Контейнер» (16+)
23.30 «Подкаст.Лаб». (16+)

РОССИЯ 1

06.15 Х/ф «Страховой случай» (16+)
08.00 Местное время. Воскресенье
08.35 «Когда все дома с Тимуром Кизяковым» (12+)
09.25 «Утренняя почта с Николаем Басковым» (12+)
10.10 «Сто к одному» (12+)
11.00 «Вести»
12.00 «Большие перемены» (12+)
13.05 Т/с «Врачиха» (12+)
17.00 «Вести»
18.00 «Песни от всей души». (12+)
20.00 Вести недели
22.00 «Москва. Кремль. Путин» (12+)
22.40 «Воскресный вечер с Владимиром Соловьевым». (12+)
01.30 «Испанская Голгофа». (16+)
02.15 Х/ф «Страховой случай» (16+)

МАТЧ!

08.00 Третий тайм (12+)
08.30 Футбол. Журнал Лиги чемпионов (0+)
09.00, 10.35, 14.55, 17.25, 00.35 Новости
09.05, 17.30, 21.20, 00.00, 02.45 Все на Матч! (12+)
10.40 Биатлон. Pari Кубок России (0+)
11.50 Биатлон с Дмитрием Губерниевым (16+)
12.50 Биатлон. Pari Кубок России (0+)
14.00, 15.00 Х/ф «Один вдох» (12+)
16.15 Конный спорт (0+)
18.30 Баскетбол (0+)
21.55 Футбол. Чемпионат Италии (0+)
00.40 Футбол. Чемпионат Италии (0+)
03.35 Биатлон. Pari Кубок России (0+)

РОССИЯ К

07.15 Х/ф «Сто дней после детства»
08.50 Тайны старого чердака. «Гравюра»
09.20, 01.40 Диалоги о животных
10.00 Х/ф «Молодая гвардия»
11.20 Невский ковчег. Теория невозможного. В. Жуковский
11.50 «Игра в бисер»
12.30 М/ф «Сказка о царе Салтане»
13.25 Д/ф «Геннадий Селюцкий. Рыцарь танца»
14.20 Балет «Баядерка»
16.30 «Картина мира с Михаилом Ковальчуком»
17.10 Д/с «Первые в мире»
17.25 «Пешком...»
17.55 «Матвей Блантер и его песни»
18.35 «Романтика романса»
19.30 Новости культуры
20.10 Д/ф «Последний герой уходящей эпохи»
20.55 Х/ф «Мичман Панин»
22.30 Великие имена. Монтсеррат Кабалье
23.25 Спектакль «Старый сеньор и...»
00.30 Х/ф «Анонимка»

НТВ

04.50 Т/с «Стажеры» (16+)
06.35 «Центральное телевидение». (16+)
08.00, 10.00, 16.00 «Сегодня»
08.20 «У нас выигрывают!» (12+)
10.20 «Первая передача». (16+)
11.00 «Чудо техники». (12+)
11.10 «Здоровый образ». (12+)
11.55 «Дачный ответ» (12+)
13.00 «НашПотребНадзор». (16+)
14.05 «Однажды». (16+)
15.00 «Своя игра» (12+)
16.20 «Человек в праве с А. Куницыным». (16+)
17.00 «Следствие вели...» (16+)
18.00 «Новые русские сенсации». (16+)
19.00 Итоги недели
20.20 «Маска. Новый+» (12+)
23.30 «Звезды сошлись». (16+)
01.20 Т/с «Невский. Проверка на прочность» (16+)

ОТВ

06.00 Ток-шоу «Все говорят об этом» (16+)
06.30, 08.30, 13.00, 23.00 Новости ТАУ 9 1/2 (16+)
07.25, 03.00 ПАРЛАМЕНТСКОЕ ВРЕМЯ (16+)
07.35, 16.30 Utravel рекомендует (12+)
07.55, 09.55, 11.55, 13.55, 19.55, 21.55, 23.55 Погода на ОТВ (6+)
08.00, 10.00, 22.00 ИЗВестиЯ (16+)
09.25 Участок (16+)
10.30, 12.00 Х/ф «Путешествие Гектора в поисках счастья» (12+)
12.30 О личном и наличном (12+)
13.30 Аналитика (16+)
14.00 Прямая трансляция Чемпионата России по мини-футболу (12+)
17.00 Баскетбол. Прямая трансляция матча УГМК - Динамо (Купск) (16+)
19.30 Ток-шоу «Все говорят об этом» (6+)
20.00, 01.25 Х/ф «Похищение Евы» (16+)

СОЮЗ

08.00, 10.05, 14.05, 14.30, 17.30 Фильм (0+)
08.15, 17.15 Воскресные беседы (0+)
08.25, 19.55 «Простые истории» (0+)
08.30, 16.30, 21.00 «Апостол» (0+)
08.40, 16.40, 21.10 «Евангелие» (0+)
09.00 «Правило» (0+)
09.45 «Слово пастыря» (0+)
10.55, 14.25, 18.25, 21.45 «День ангела» (0+)
11.00 Божественная литургия (0+)
14.45 «По святым местам» (0+)
15.00 «Мое кредо» (0+)
15.30, 21.30 «Доброе слово» (0+)
16.05 «Церковь и общество» (0+)
17.00 «Вторая половина» (0+)
18.05 «Лаврские встречи» (0+)
18.30 «Первосвятитель» (0+)
18.45 «Стихи над миром» (0+)
19.00 Лекция (0+)
20.05 «События недели» (0+)
21.20 «Календарь» (0+)
21.50 «Сказки Добролесья» (0+)
22.10 «Беседы с батюшкой» (0+)

СТС

06.00, 05.50 «Ералаш» (0+)
06.05 М/с «Фиксики» (0+)
06.45 М/с «Три кота» (0+)
07.30 М/с «Царевны» (0+)
07.55 «Шоу «Уральских пельменей». (16+)
09.00 «Рогов в деле». (16+)
10.00 Анимац. фильм «Монстры против пришельцев» (12+)
11.55 М/с «Детектив Финник» (0+)
12.55 Анимац. фильм «Семейка Аддамс» (12+)
14.40 Х/ф «Малефисента» (12+)
16.35 Х/ф «Малефисента. Владычица тьмы» (6+)
19.00 Анимац. фильм «Вперед» (6+)
21.00 Комедия «Особняк с привидениями». (12+)
22.45 Х/ф «Страшные истории для рассказа в темноте» (16+)
00.50 Х/ф «Love» (16+)
02.20 «Даешь молодежь!» (16+)

ЗВЕЗДА

05.45 Х/ф «Действуй по обстановке!» (12+)
07.05 Х/ф «Цель вижу» (16+)
09.00 «Новости недели». (16+)
09.25 «Служу России». (12+)
09.55 «Военная приемка». (12+)
10.45 «Скрытые угрозы». (16+)
11.30 «Код доступа». (12+)
12.20 «Легенды армии». (12+)
13.10 «Специальный репортаж». (16+)
14.00 Т/с «Викинг» (16+)
18.00 «Главное». (16+)
19.40 Д/с «Легенды советского сыска. Годы войны» (16+)
23.00 «Фетисов». (12+)
23.45 Д/с «Вечная Отечественная» (12+)
02.25 Х/ф «Неоконченная повесть» (12+)
04.00 Х/ф «Тесты для настоящих мужчин» (16+)

ТВЦ

05.50 Х/ф «Дело Румянцева» (16+)
07.30 Х/ф «Беглец» (16+)
09.15 «Здоровый смысл». (16+)
09.50 Х/ф «Будни уголовного розыска» (12+)
11.30, 00.15 «События»
11.45 «Петровка, 38» (16+)
11.55 Х/ф «Инспектор уголовного розыска» (12+)
13.45, 04.55 «Москва резиновая». (16+)
14.30 «Московская неделя» (16+)
15.00 Концерт «Как стать оптимистом» (12+)
16.50 Х/ф «Вечная сказка» (12+)
18.40 Х/ф «Зеркала любви» (12+)
22.35, 00.30 Х/ф «Преимущество двух слонов» (12+)
02.00 Х/ф «Призрак уездного театра» (12+)
05.30 «Московская неделя» (12+)

5-КАНАЛ Петербург

05.00 Х/ф «Прокурорская проверка» (16+)
06.45 Х/ф «Чужое» (12+)
10.05 Х/ф «Испанец» (16+)
13.45 Х/ф «Раскаленный периметр» (16+)
17.30 Х/ф «Ворошиловский стрелок» (16+)
19.25 Т/с «След» (16+)
23.25 Х/ф «Секрет неприступной красавицы» (12+)
00.20 Х/ф «Секрет неприступной красавицы» (12+)
01.15 Х/ф «Шугалей» (16+)
03.00 Х/ф «Шугалей-2» (16+)

ДОМАШНИЙ

06.30 Х/ф «Я требую любви!» (16+)
08.25 Х/ф «Дорога, ведущая к счастью» (16+)
10.30 Х/ф «Двойная спираль» (16+)
14.45 Х/ф «Вторая жена» (16+)
19.00 Т/с «Ветреный» (16+)
22.30 Х/ф «День Святого Валентина» (16+)
02.30 Т/с «Пропавшая невеста» (16+)
05.00 Х/ф «Любовь как мотив» (16+)

РЕН ТВ

05.00 «Тайны Чапман» (16+)
07.00 «С бодрым утром!» (16+)
08.30 Новости (16+)
09.00 «Самая народная программа» (16+)
09.30 «Знаете ли вы, что?» (16+)
10.30 «Наука и техника» (16+)
11.30 «Неизвестная история» (16+)
12.30 Новости (16+)
13.00 Х/ф «Капкан» (16+)
14.40 Х/ф «Охотник на монстров» (16+)
16.30 Х/ф «Тёмная башня» (16+)
18.20 Х/ф «Прометей» (16+)
20.35 Х/ф «Чужой: Завет» (16+)
23.00 «Итоговая программа» (16+)
23.55 «Самые шокирующие гипотезы» (16+)

ТВ3

06.00 М/ф (0+)
09.30 Т/с «Гадалка». «Дойная корова» (16+)
10.15 Т/с «Гадалка». «Река-разлучница» (16+)
10.45 Т/с «Гадалка». «Сторож» (16+)
11.15 Т/с «Гадалка». «Брошенная кукла» (16+)
12.00 Т/с «Гадалка». «Сделка с чернокнижником» (16+)
12.30 Х/ф «Кикбоксер» (16+)
14.45 Х/ф «Защитник» (16+)
16.30 Х/ф «Иностранец» (16+)
19.00 Х/ф «Жажда смерти» (16+)
21.00 Х/ф «Средь бела дня» (16+)
23.00 Х/ф «13» (16+)
01.00 Х/ф «Из Парижа с любовью» (18+)
02.30 Т/с «Тринадцать». «Зов крови» (16+)
03.15 Т/с «Тринадцать». «Спиритический сеанс» (16+)

ТАТАРСТАН

08.00 Концерт Зэйнаб Фархетдиновой (6+)
10.00, 15.00 «Шаги» (12+)
10.30 «Полосатая зебра» (0+)
10.45 «Папа и я» (0+)
11.15 «Тамчы-шоу» (0+)
11.45 «Молодежная остановка» (12+)
12.15 «Откровенно обо всем» (12+)
13.00 «Родная деревня» (6+)
13.20 Концерт Раяза Фасихова (6+)
14.00 «Каравай» (6+)
14.30 «Закон. Парламент. Общество» (12+)
15.30 «Безнен заман - наше время» (6+)
16.30 Хоккей. «Трактор» - «Ак Барс» (6+)
19.00 «Видеоспорт» (12+)
19.30 «Соотечественники» (12+)
20.00 «Головоломка» (12+)
21.00, 00.00 «Семь дней» (12+)
22.00 «Зеркало времени» (6+)
22.30 Концерт «Радио Болгар» (6+)
23.00 «Судьбы человеческие» (12+)
01.00 Х/ф «Париж! Париж!» (12+)

Вниманию читателей! Руководство телеканалов оставляет за собой право вносить изменения в программы

КУПИТЬ, ПРОДАТЬ, ОБМЕНЯТЬ

Частное бесплатное объявление вы можете подать: на купоне или по e-mail: dlg_pol@mail.ru

НЕДВИЖИМОСТЬ

ПРОДАЮ:

■ **1-ком. кв-ру** в мкр. Черёмушки, 9 (30,8 кв. м, 1/4 эт., железная дверь, пластик., решётки, окна расположены высоко; с/у совмещён, отделка кафелем, канализационные трубы новые; счётчики на газ, ХВС, ГВС, эл-во; домофон, интернет; двор тихий, соседи спокойные, подъезд чистый. По договорённости можем оставить холодильник, стиральную машину, мебельную стенку, диван). Рассмотрим все варианты оплаты, поможем с одобрением ипотеки. **8 (904) 545-38-95**

■ **1-ком. кв-ру** на ул. Коммунистической, 29 (30,7 кв. м, 5/5 эт., без балкона; чистая, тёплая, в хорошем сост-ии; натяжные потолки, счётчик электроэнергии, на полу в комнате ковролин, на кухне и в коридоре линолеум, окна пластиковые, сейф-дверь; в ванной кафель). Квартира без долгов и обременений. Один взрослый собственник. В подарок покупателю остаются мебель (2 дивана, угловой шкаф, навесной шкаф, кухонный гарнитур) и бытовая техника (холодильник, СВЧ-печь, моющий пылесос, телевизор, мультиварка, стиральная машина). **8 (904) 545-38-95**

■ **2-ком. кв-ру** в мкр Ялунина, 9 (48,2 кв. м, 3/5 эт.; без балкона; сейф-дверь, пластик. окна, решётки; с/у разд., отделка кафелем; счётчики ХВС, ГВС, эл-ва. Двор тихий, соседи спокойные, подъезд чистый. Покупателю в подарок можем оставить всю мебель и бытовую технику). Рассмотрим все варианты оплаты, поможем с одобрением ипотеки. **8 (922) 192-78-96**

■ **2-ком. кв-ру** в Юго-Западном р-не Екатеринбурга, на ул. Чкалова, 143 (7/12 эт., тёплая, светлая, космет. ремонт, с/у разд., в кафеле, счётчики на ГВС, ХВС, лоджия 9 кв. м отделана пластиком. В подарок покупателю вся мебель, кухон. гарнитур с посудомоечной машиной, электродуховой шкаф Bosh, холодильник, стиральная машина, кондиционер, вытяжка. Заезжай и живи!). **8 (909) 702-40-94**

■ **3-ком. кв-ру** на ул. Р. Люксембург, 65 (57,4 кв.м, 3/4 эт, замена проводки во всей кв-ре, стены выровнены, частично обшиты гипсокартоном, 2-тарифный счётчик на э/э, счётчики на воду, стеклопакеты, замена межком дверей, сейф-дверь, полы – ламинат, ремонт с/у, натяжные потолки, балкон застеклён, обшит панелями; шкаф-купе в коридоре). Квартира освобождена, ключи на сделке. **8 (992) 028-36-96**

■ недостроенный большой 2-эт. **дом** из твинблока на ул. Девяшина (270 кв. м, на 1 эт. 5 комнат, 2 эт. мансардный с возможностью сделать 2–3 комнаты, дом под крышей, окна пластиковые; уч-к 15 сот. разработан, ухожен, все насаждения, новая баня 3*4 м с железной печью. На время строительства рядом имеется дом для проживания – кухня 15 кв. м и 2 комнаты, с газовым отоплением, эл-вом и скважиной). Или **МЕНЯЮ** на 3-ком. кв-ру в ю/ч с доплатой. **8 (922) 192-78-96**

■ 2-эт. благоустроенный **дом** на ул. Западной (101,3 кв. м, уч-к 11,8 сот., пласт. окна, пол ламинат, с/у отделан плиткой, нов. межком. двери, сейф-дверь, на 2 эт. есть балкон; газ. отопление, баня, крытый двор). **8 (904) 175-42-65**

■ **уч-к** в к/с «Красная гора-1» (7 сот., 2-эт. садовый дом 30 кв. м, печка, плита газовая с баллоном, бак для воды, видеонаблюдение, летний водопровод, скважина; теплица 6*2,5 м, все насаждения: яблоня, груша, облепиха, клубника и др. В к/с есть магазин, зимой дороги чистятся, рядом лес, р. Чусовая). **8 (904) 175-42-65**

Операции с недвижимостью
Консультации бесплатно
Ленина, 18 | 8 (950) 64-90-209
Продажа | Обмен | Подбор
Юридическое сопровождение
Ипотека | Приватизация
Жилищные сертификаты
Материнский капитал
Составление договора
АГЕНТСТВО НЕДВИЖИМОСТИ КОСТОЧНОЕ ПОЛЕВСКОЙ
Реклама

■ **несколько уч-ков** по городской дороге на повороте на д. Раскуиха (по 5,7 сот., земли сельхозназначения, разрешённое использование – под дачное строительство, эл-во подведено; рядом лес). **8 (904) 175-42-65**

■ **три уч-ка** в районе п. Зелёный Лог (53, 224 сотки и 434 сот., земли сельхозназначения, разрешённое использование – сельхозназначение). **8 (904) 175-42-65**

■ **НЕДОРОГО уч-к** в к/с «Красная гора-2» (6 сот., небольшой летний домик, летний водопровод, насаждения). **8 (922) 192-78-96**

НЕДВИЖИМОСТЬ

ПРОДАЮ:

■ **1-ком. кв-ру** на ул. Коммунистической (4/5 эт., 36,9 кв. м, сейф-дверь, пластик. окна). **8 (902) 264-28-15**

■ новый **дом** в с. Полдневая, на ул. Калинина. **8 (950) 636-52-65**

■ деревян. жилой **дом** в п. Зюзельский (43 кв. м, 12 сот.); деревян. жилой дом в п. Б. Лавровка (29,5 кв. м, 12 сот.). Документы готовы. Торг при осмотре. **8 (908) 906-22-37**

■ **уч-к** в п. Станционный-Полевской (10 сот., дом, малуха и 2 конюшни; газопровод перед окнами). **8 (950) 20-41-402**

СДАЮ:

■ **комнату** на ул. Р. Люксембург, 10 (17,2 кв. м, 5 эт., без мебели), без животных. Оплата за месяц вперёд 5 тыс. руб. + эл-во. **8 (950) 193-49-88**Ы

■ **1-ком. кв-ру** в мкр Черёмушки на длит. срок русской женщине, без животных. Оплата 10 тыс. руб./мес., всё включено. **5-88-33**

■ **2-ком. кв-ру** в мкр Черёмушки (с ремонтом; кухон. гарнитур, обеденный и компьютерный столы). 10 тыс. руб. – депозит. Оплата 10 тыс. руб./мес. + вся коммуналка. **8 (950) 64-66-884**

■ **2-ком. кв-ру** на длит. срок рус. Семье. **8 (950) 652-56-62**

■ **помещение** свободного назначения (бывшее помещение столовой «СССР») на ул. Р. Люксембург, 18, под столовую, банк, магазин, аптеку и т. п. (387 кв. м, удобное месторасположение на одной из центральных улиц города: рядом автовокзал, паспортный стол, горгаз, колледж. Большой пешеходный трафик. Есть парковка для клиентов. Имеется оборудование для столовой. Отдельный вход). **8 (904) 175-42-65**

В аптеке ООО «Фарма партнер-плюс»
(г. Полевской, ул. Коммунистическая, 8)
17 февраля с 14.30 до 15.30 ч.
"РАДУГА ЗВУКОВ"
СЛУХОВЫЕ АППАРАТЫ
аналоговые, цифровые
Цена: от 10 000 до 25 000 руб. (Россия, Германия)
(цена зависит от мощности слухового аппарата).
Справки и вызов специалиста
на дом по тел. 8-901-866-81-57
Сдайте один старый аппарат и получите скидку при покупке нового аппарата 7 %
ИМЕЮТСЯ ПРОТИВОПОКАЗАНИЯ, необходима консультация специалиста
Реклама

■ **помещение** с отдельным входом в мкр 3. Бор-1, 19, напротив ТЦ «Монетка», автобусного кольца (бывший магазин «Равис») (75,7 кв. м, хороший трафик, рядом автостоянка. Помещение подойдёт для пункта выдачи, аптеки, салона красоты, кредитного учреждения, сетевого магазина и т. д.). **8 (904) 384-79-26**

■ **Желаю пустить одинокого человека** для проживания со мной, в отдельной комнате, желательно в годах. **8 (908) 924-589-5**

МЕБЕЛЬ

ПРОДАЮ:

■ односпальн. **кровать** вместе с ортопед. матрасом белого цв., цена 8700 руб.; раскладной **стол**, в сложенном виде 30*80 см, в разложенном 120*80 см, белого цвета, новый, цена 5 тыс. руб.; кухонный **буфет**. **8 (908) 924-58-95**

■ **стол-трансформер**. **8 (903) 083-87-95**

БЫТОВАЯ ТЕХНИКА

ПРОДАЮ:

■ бытовую **швейную машину** «Чайка-143» с ножным приводом. **8 (903) 083-87-95**

ТЕЛЕ-, ВИДЕО- И АУДИОАППАРАТУРА

ПРОДАЮ:

■ **DVD-диски**. Цена 10 руб./шт. **8 (922) 29-31-986**

Куплю памперсы для взрослых (все размеры, от 3 упаковок по 30 шт.) и пелёнки.
8 (908) 919-15-97
Реклама

■ **DVD** ВВК. Цена 450 руб. Диски в подарок. **8 (922) 29-31-986**

■ **проигрыватель** для виниловых пластинок (нет иголки); транзисторный **радиоприёмник**; виниловые **пластинки**. **8 (908) 924-589-5**

АВТО-МОТО

КУПЛЮ:

■ на запчасти **а/м ВАЗ-2101–2107**, можно после аварии или гнилую с документами. Могу утащить сам. **8 (952) 72-88-677**

ЗАПЧАСТИ

ПРОДАЮ:

■ **к а/м ВАЗ-2110** панель с приборами; **к а/м ВАЗ-2109** бензобак, электробензонасос, передний бампер, правую фару, сцепление, хаднюю полку под динамики, зеркала и др. Штанговая, 3. **8 (952) 72-88-677**

■ **комплект ремней безопасности** для а/м ВАЗ. **8 (967) 638-81-76**

КУПЛЮ:

■ **блок двигателя** в сборе к а/м ВАЗ-2101–2107 в хорошем сост-ии, с паспортом, можно после аварии. Вывезу сам. **8 (952) 72-88-677**

ОДЕЖДА И ОБУВЬ

ПРОДАЮ:

■ новую **дублёнку**, р-р 50–52, коричневого цвета, воротник – норка. **8 (904) 177-10-74**

■ **доху**, цена 5 тыс. руб.; жен. зимнее **пальто**, ворот – норка, цена 2500 руб., и мн. др. Всё в отл. сост-ии и очень дёшево, некоторые вещи отдам бесплатно, надо мерить. **8 (908) 824-589-5**

■ новый муж. **костюм**, цв. серый, р-р 164–100–88. **3-43-84**

■ **валенки** на резиновой подошве, р-р 44–45. **8 (908) 918-77-51**

■ новые **рабочие сапоги**, р-р 41. **5-37-42**, **8 (953) 055-95-24**

Реклама
ПЕЧИ банные стальные
МАНГАЛЫ
РЕЗКА МЕТАЛЛА гильотиной
АРГОНОВАЯ СВАРКА нержавеющей стали
МЕТАЛЛИЧЕСКИЕ КЕССОНЫ
ДРОВЯНЫЕ КОТЛЫ под заказ
8 (950) 193-52-60
8 (908) 920-61-79
Скидки пенсионерам 5%

Физика, химия, русский язык, литература, история, иностранные языки (немецкий, английский, французский, испанский, китайский) для старшеклассников, 9–11 класс. Помощь в учёбе. Квалифицированные преподаватели с большим опытом работы. Любой формат обучения. Работаем на результат. ЛЦ «РИО», ул. Свердлова, 29, 2 этаж. 8 (950) 20-87-904
Реклама

ВСЁ ДЛЯ ДЕТЕЙ

ПРОДАЮ:

■ фигурные **коньки**, ботинки белого цв., р-р 34, цена 1 тыс. руб.; **комплект одежды** для занятий фигурным катанием, цв. васильковый; профессиональные **коньки** на девочку 4–6 лет. **8 (950) 64-66-285**

СТРОЙМАТЕРИАЛЫ И САНТЕХНИКА

ПРОДАЮ:

■ **пильные диски** для деревообрабатывающего станка. **5-37-42**, **8 (953) 055-95-24**

■ алюминиевые **канизы** с экраном, 1,5 м. **8 (982) 765-39-25**

Срубы под дома и бани в комплекте. Доставка.
8 (963) 05-05-922
Реклама

■ **керамогранит** 33*33 мм; **светильники**; **розетки**; **выключатели**; универсальный **утеплитель** «Экстрол» – обрезь, р-р 200*500*580 мм. **8 (982) 765-39-25**

ЖИВОТНЫЕ

ПРОДАЮ:

■ зааненскую **козу**, суягная (окот в начале марта), даёт 3 литра молока в сутки, молоко вкусное, без запаха. Козе 4,5 года, рожает обычно двойню. **8 (912) 664-28-67**

ОТДАМ В ДОБРЫЕ РУКИ:

■ стерилизованную молодую **кошку**. **8 (919) 37-25-453**

■ **щенков** алабая, возр. 2 мес. **8 (952) 744-61-15**

ИНОЕ:

■ Прибился **кот**, дымчатая окраска, похож на британца, умный, воспитанный. Хозяева, отзовитесь! Ушки мы вылечили. **8 (950) 64-60-281**

РАЗНОЕ

ПРОДАЮ:

■ **гармонь**; новую **раскладушку**; **ковёр** 3*3 м. **3-47-95**, **8 (900) 033-47-95**

■ **картофель**; **морковь**. **8 (904) 17-97-637**, **2-82-68**, Полдневая

■ **картофель**; **морковь**; **чеснок**. **8 (904) 164-68-36**

■ ковры ч/ш 1,4*2 м; паласы, б/у, в хорошем сост-ии, 2*4 м; ковровые дорожки 1*2 и 1*2,5 м. **8 (982) 765-39-25**

■ **мёд**; **мёд** в сотах; **пергу**; **прополис**; **воск** и др. пчелопродукты. **8 (950) 65-18-368**

■ новый **палас** 2*4 м, тёплый, красивой расцветки. **8 (904) 177-10-74**

МУП «ПСК» ПГО
Ритуальные услуги
ГАРАНТИЯ МУНИЦИПАЛЬНОЙ СЛУЖБЫ
❖ Транспортировка, хранение тела усопшего в холодильной камере (круглосуточно, бесплатно)
❖ Приём заказа на погребение, оформление необходимых документов (выезд агента на дом)
❖ Продажа товаров ритуального назначения
❖ Приём заявки на установку памятника (креста), оградки, столика...
❖ Организация похорон (кремация), траурный зал для прощания
❖ Содержание места захоронения (уборка, ремонт надмогильных сооружений)
г. Полевской
пер. Больничный,13
круглосуточно
тел. 2-33-23;
8 (912) 259-39-17
САЛОН-МАГАЗИН
ежедневно
с 08.00 до 18.00
тел. 3-40-11;
8 (953) 051-30-05
Реклама

Реклама

Полевской Фермер

Крестьянскому хозяйству
Аникьева А.В.

СРОЧНО ТРЕБУЮТСЯ:

- **СЛЕСАРЬ** по ремонту сельскохозяйственных машин и оборудования, з/п от 24 000 руб.
- **ОПЕРАТОР** машинного доения, з/п от 27 000 руб.
- **РАБОЧИЙ** по уходу за животными, з/п от 25 000 руб.
- **ЖИВОТНОВОД**, з/п от 30 000 руб.
- **ТРАКТОРИСТ**, з/п от 30 000 руб.
- **ВЕТЕРИНАРНЫЙ ФЕЛЬДШЕР**, з/п от 27 000 руб.

**Работа в с.Полдневая
Доставка до работы
служебным транспортом**

8 (908) 908-95-22

Реклама

РУССКАЯ МЕДНАЯ КОМПАНИЯ

ПРИГЛАШАЕТ НА РАБОТУ

СОТРУДНИКОВ СЛУЖБЫ БЕЗОПАСНОСТИ

Опыт работы от 1 года; Желание получить профессию и развиваться в сфере безопасности – обязательно!

Условия:
•Работа в крупной компании; •Стабильный оклад + индексация •ДМС; •Тренировки, экипировка.

Обязанности:
•Обеспечение безопасности на крупных спортивных и культурных мероприятиях; •Охрана звезд шоу-бизнеса, спорта и VIP-персон; •Объектовая охрана: патрулирование территории, контроль доступа и другое; •Работа в составе группы быстрого реагирования.

Тел.: **8 (343) 264-22-93,**
+7-922-11-333-61 - Сергей

Ремонт холодильников, стиральных машин. Пенсионерам скидка.

8 (953) 384-00-00

Реклама

Арочные теплицы. Навес для автомобиля, бассейна. Беседка. Заборы из профлиста.

8 (912) 600-98-00
8 (904) 38-90-407

Реклама

ЗАВОД «ПНЕВМОСТРОЙМАШИНА»

ПРИГЛАШАЕТ

PSM HYDRAULICS ПНЕВМОСТРОЙМАШИНА

-шлифовщиков
-зуборезчиков
-контролеров ОТК
-электромонтеров
-инженеров-технологов
-слесарей-ремонтников ЧПУ, ГПМ
-операторов и наладчиков ЧПУ с опытом

ПРЕДЛАГАЕМ

-официальное трудоустройство
-полный соцпакет по ТК РФ
-«белая», своевременная зарплата
-предоставляем иногородним жильё

**Тел. 8 (343) 229 92 58
г. Екатеринбург,
ул. Сибирский тракт, д. 8Е, каб. 103**

Реклама

Оздоровительная гимнастика и йога:
1) для детей с 6 лет – исправление сколиоза, восстановление после травм;
2) пожилым людям – восстановление после травм, инсульта, поддержка мышечного тонуса,
3) всем желающим заниматься йогой, суставной гимнастикой.

Занятия индивидуальные и в мини-группе (2–4 человека), индивидуальные подбор комплекса упражнений, опытный инструктор с медобразованием.

Свердлова, 29, 2 этаж.
8 (950) 20-87-904

Реклама

В связи с расширением производства в компанию «Альском» требуются:
– операторы станков ТПА
– операторы станков с ЧПУ
– электрогазосварщики,
– разнорабочие.
Оплата при собеседовании.
Обращаться с 8.00 до 16.00.
8 (953) 38-20-181
8 (912) 66-90-688

Реклама

Развивающие занятия и английский для детей с 4 лет в центре ЛЦ «РИО», ул. Свердлова, 29, 2 этаж. 8 (950) 20-87-904, 5-17-01

Реклама

Ремонтные мелкие, сложные, отделочные работы, поклейка обоев, постил линолеума, укладка ламината, сборка мебели. 8 (908) 77-39-332, 8 (922) 194-35-60

Реклама

ПРЕДПРИЯТИЮ ТРЕБУЮТСЯ:

- **сварщики** 4-6 разряда, з/п 50-60 тыс. руб.;
- **слесарь** механосборочных работ, з/п от 40-50 тыс. руб.;
- **помощник маляра** (жидкие и порошковые автомобильные краски), з/п 40-60 тыс. руб.;
- **инженер** по качеству, з/п по результатам собеседования
- **инженер-конструктор**, з/п по результатам собеседования;
- **специалист по охране труда**, з/п по результатам собеседования.

8 (912) 250-02-86

Реклама

Требуются охранники (авто). Работа в Кушвинском районе. График работы 7 через 7, з/п 30 тыс. руб./мес. + компенсация ГСМ 10 тыс. руб. На объекте созданы все условия для вахтовой работы. 8 (904) 38-44-661, 8 (929) 21-44-620

Реклама

Ассенизатор. Откачка выгребных ям. 8 (992) 005-15-30

Реклама

Подготовка к школе в центре «РИО». Приглашаем детей 5–6 лет на интересные и эффективные занятия по развитию речи, обучению чтению и счёту. ЛЦ «РИО», ул. Свердлова, 29, 2 этаж. 8 (950) 20-87-904, 5-17-01

Реклама

Чистка и изготовление подушек с пухоперовым наполнителем. Забираем с адреса. 8 (904) 38-168-24

Реклама

Ветеринарные услуги, стрижка животных. Выезд на дом. 8 (902) 87-51-400

Реклама

Ремонт холодильников, стиральных машин. Недорого. Гарантия. 8 (953) 003-76-47

Реклама

Ремонт полов. Удаление скрипов. Укладка ламината, линолеума, фанеры. 8 (902) 87-16-750

Реклама

Ремонт стиральных машин и холодильников. Дёшево. Гарантия. 8 (950) 64-90-195

Реклама

В крупную финансовую компанию для перевозки собственных грузов на МАНы-зерновозы(без перегруза, ТО в сервисе) требуются водители категории Е с опытом работы на них. З/п от 75 тыс. руб. (8 руб./км + 700 руб. суточные). Официальное трудоустройство. 8 (922) 035-73-83

Реклама

Грузоперевозки на а/м «Газель». Переезды, вывоз мусора и т.д. Есть бригада грузчиков. 8 (996) 595-41-25

Реклама

Срочный ремонт съёмных зубных протезов в выходные (сб, вс) и праздничные дни. Съёмные зубные протезы любого уровня сложности. Специалист. Профессиональное оборудование. 8 (902) 87-33-510

Реклама

■ **лопаты** для снега большие и маленькие. **5-01-44**

■ **чудо-печь** «Рыбак-охотник» для садового домика, теплицы, палатки; **бочку-нержавейку** с крышкой 40 л. **8 (908) 918-77-51**

■ **сено** в рулонах 300–320 кг, луговые травы. Цена 1700 руб./рулон. Возможна доставка. **8 (922) 198-60-98**

КУПЛЮ:

■ **алоэ** (от 3 лет) на лекарство. **8 (900) 039-71-48, 3-57-92**

■ **значки**; **знаки**; **иконы**; **оклады**; **ордена**; **медали**; старинные **военные вещи**; **фото**; **монеты**; чугунное **литьё**; фарфоровые **статуэтки**; **книги**; **самовары**. **8 (904) 98-37-222**

РАБОТА

ВАКАНСИИ:

■ **Требуется сторож-работник** с проживание. Оплата по договорённости. **8 (952) 13-73-307, 8 (922) 222-46-91**

СОИСКАТЕЛИ:

■ **Ищу работу (подработку) грузчиком**, разнорабочим. Возможны разовые и временные работы, помощь по хозяйству. **8 (932) 11-44-847**

АВАРИЙНОЕ ВСКРЫТИЕ ЗАМКОВ
8-922-633-12-87
квартиры, автомобили, сейфы

ПРОФЕССИОНАЛЬНЫЙ РЕМОНТ ОКОН
8-922-633-14-53
Ремонт, регулировка окон и дверей ПВХ

РЕМОНТ СТИРАЛЬНЫХ МАШИН
8-922-633-13-43
гарантия, выезд в день обращения

ИП Лапшин Е.Б. ОГРН 312660226500089

Реклама

ИП Кунакбаева Л.Н.

РИТУАЛ 077 СЕРВИС

Мы ничего не можем изменить, мы можем только помочь...

- **Прощание в траурном зале**
- **Перевозка в морг, хранение покойных – БЕСПЛАТНО**
- **Полный комплекс ритуальных услуг БЕЗ ПЕРЕПЛАТЫ**
- **Оформление документов**
- **Продажа памятников, оградок, ритуальных принадлежностей, венков**
- **Выезд агента на дом круглосуточно**

Качество услуги гарантируем

8 (922) 102-42-92 | 8 (904) 380-59-45

Магазин Ильича, 78 4-11-30

Реклама

Ритуальный салон «Память»

Все виды ритуальных услуг

- Похороны, кремация
- Гробы от простого до элитного
- Венки, корзины
- Кресты, памятники
- Перевозка в морг, хранение покойных в холодильной камере (бесплатно)

ДЛЯ ТЕХ, КТО БЫЛ ВАМ ОЧЕНЬ ДОРОГ!

Наш адрес: Полевской, ул. Ленина, 9А
5-55-66 (магазин)
4-12-50, 8 (901) 855-33-87
(круглосуточно)

Предъявителю купона СКИДКА 5%

Реклама

ГОРОДСКАЯ АФИША

ГЦД «АЗОВ»

Реклама

Афиша с 9 по 14 февраля

Справки по телефу **5-93-25**

«3D Изумительный Морис»

«Мой любимый призрак»

«Чебурашка» *

«О чём говорят мужчины. Простые удовольствия» *

«Свободные отношения» *

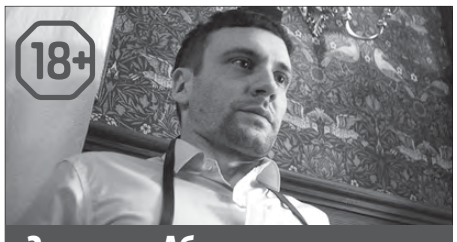

«Заклятье Абизу»

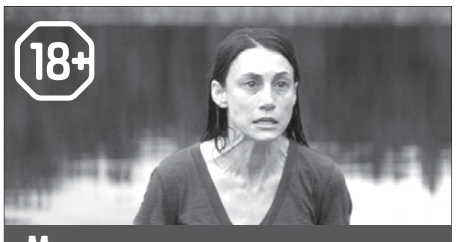

«Метки тьмы»

* – доступна оплата билета по Пушкинской карте

Реклама

Реклама

Реклама

Реклама

ИНФОРМАЦИОННЫЙ ПОРТАЛ ПроПолевской.рф

Реклама

Реклама

Реклама

Реклама

Информация предоставлена gismeteo.ru

ЧЕТВЕРГ 9 февраля	-12 -7	Давление **736** мм	Ветер **западный 5 м/с**	
ПЯТНИЦА 10 февраля	-9 -6	Давление **736** мм	Ветер **сев.-запад. 5 м/с**	
СУББОТА 11 февраля	-10 -6	Давление **735** мм	Ветер **западный 1 м/с**	
ВОСКРЕСЕНЬЕ 12 февраля	-14 -6	Давление **736** мм	Ветер **западный 1 м/с**	

СОСТОЯНИЕ ГЕОМАГНИТНОГО ПОЛЯ (9–15 февраля)

09.02 (чт)	10.02 (пт)	11.02 (сб)	12.02 (вс)	13.02 (пн)	14.02 (вт)	15.02 (ср)
2	3	2	2	2	2	2

0 Всё спокойно; 2-4 Небольшие возмущения; 5 Слабая буря; 6 Умеренная буря; 7 Сильная буря; 8 Геомагнитный шторм

СКАНВОРД

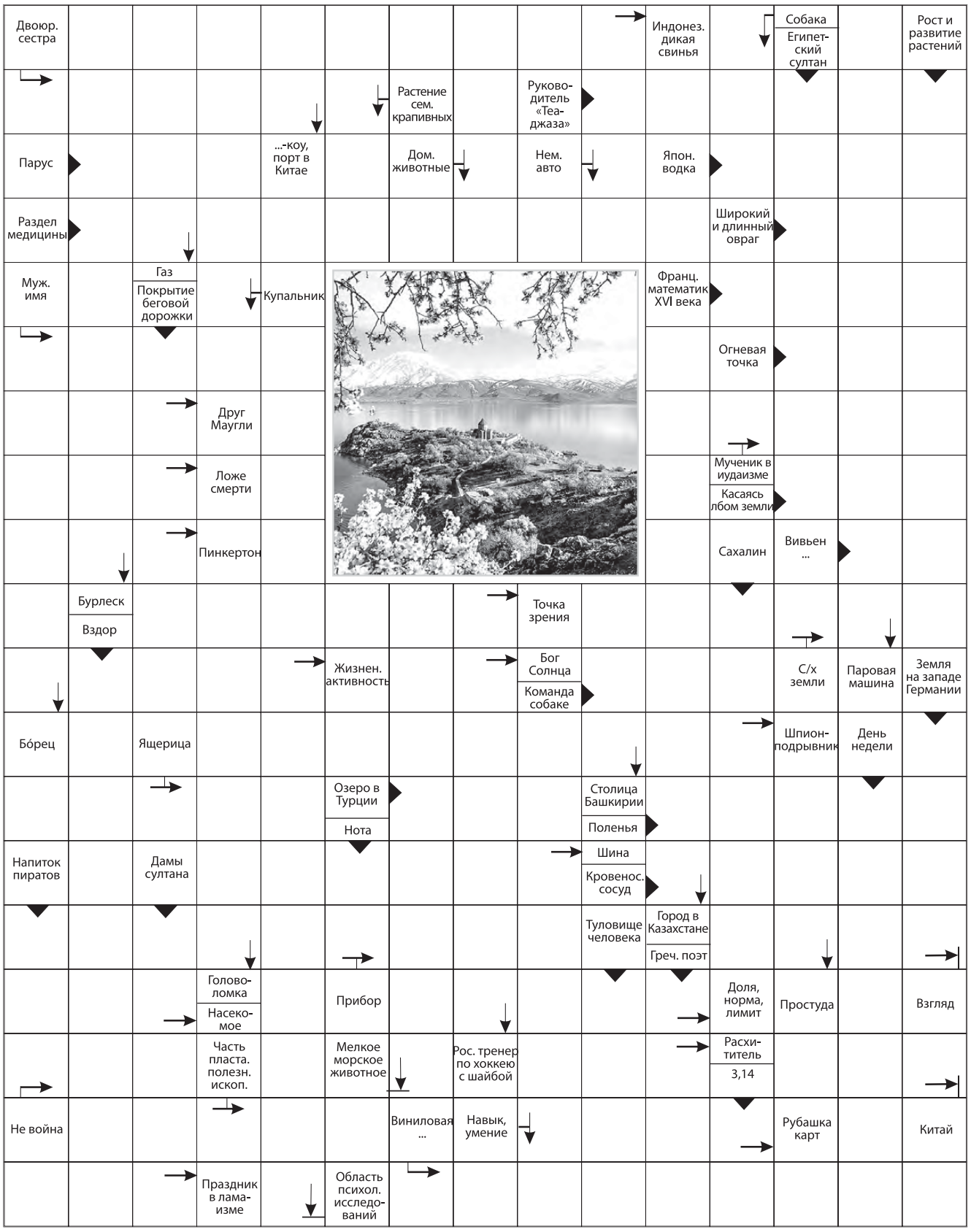

СУДОКУ

	7	2	3			9		8
5	9	3		8				6
	4	8		9		7	3	
4		7		1			8	
2			4					
3	5		8					9
8	2		5		9		6	7
	1	5		4	8		9	
9	3			2	7			

Реклама
ПроПолевской.рф
ИНФОРМАЦИОННЫЙ ПОРТАЛ
МОЙ ГОРОД МОЯ ГАЗЕТА МОЙ САЙТ

КРОССВОРД

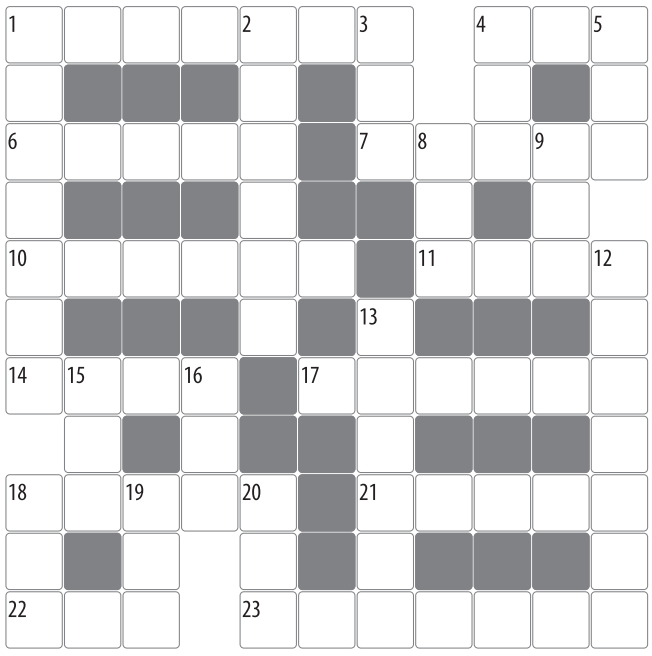

■ **По горизонтали:** 1. Житель Туркмении. 4. Забор, частокол. 6. Административно-территориальная единица Монголии. 7. Порода собак. 10. Японское авто. 11. Река в Намибии. 14. Курочка. 17. Бог Солнца в славянской мифологии. 18. Изгои общества. 21. Выкуп за невесту на Востоке. 22. Хозяин камбуза. 23. Склад оружия.

■ **По вертикали:** 1. Ресторан низшего разряда (устар.). 2. Подкожная часть плода. 3. Единица яркости. 4. Большой свёрток. 5. Река в Норвегии. 8. Индийская копейка. 9. Десять в квадрате. 12. Хищное тропическое насекомое. 13. Остов. 15. Стихотворный размер. 16. Вулкан на Филиппинах. 18. Широкое женское пальто. 19. Судьба. 20. Река в Конго.

ШАХМАТЫ (мат в 2 хода)

белые начинают

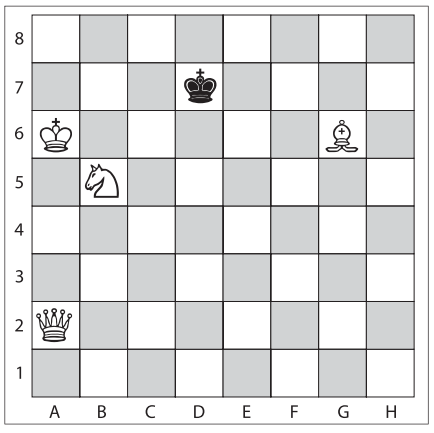

ОТВЕТЫ НА ЗАДАНИЯ

Сканворд

По горизонтали: Бабируосса. Кузина. Утёсов. Фок. Саке. Фтизиатрия. Лог. Ламе. Антин. Дот. Каа. Акида. Одр. Нид. Нат. Ли. Аспект. Уроавр. Тонус. Ра. «Фаст». Диверсант. Молох. Ван. Дрова. Коэсо. Аорта. Регулятор. Взор. Оса. Квота. Мир. Вор. КНР. Цепик. Кран. Цам. Пластинка.

По вертикали: Аконит. Ром. Бурфонада. Окопесиуа. Азот. Тартан. Гарем. Бикини. Суаоку. Ни. Пара-психология. Рами. Ла. Кре-ветка. Скот. Тарасов. Сноповка. Аудиа. Уба. Торс. Карагандa. Арат. Пёс. Остров. Пи. Сана-дин. ОРЗ. Локомобиль. Вторник. Ветеранда. Саар.

Судоку

1	7	2	3	6	5	9	4	8
5	9	3	7	8	4	2	1	6
6	4	8	2	9	1	7	3	5
4	6	7	9	1	2	5	8	3
2	8	9	4	5	3	6	7	1
3	5	1	8	7	6	4	2	9
8	2	4	5	3	9	1	6	7
7	1	5	6	4	8	3	9	2
9	3	6	1	2	7	8	5	4

Шахматы (мат в 2 хода)

1)Фh2...

а)...Кс8(Кd8)(Кс6), 2)Фс7- Мат

б)...Ке7(Ке6), 2)Фd6- Мат

Кроссворд

По горизонтали: 1. Туркмен. 4. Тын. 6. Аймак. 7. Такса. 10. Тойота. 11. Або6. 14. Рябa. 17. Дажбог. 18. Сброд. 21. Калым. 22. Кок. 23. Арсенал.

По вертикали: 1. Трактир. 2. Мякоть. 3. Нит. 4. Ток. 5. Нева. 8. Ана. 9. Сто. 12. Боромор. 13. Каркас. 15. Ямб. 16. Ано. 18. Сак. 19. Рок. 20. Джа.

ПОДПИСКА НА ГАЗЕТУ «ДИАЛОГ»

КАЖДОМУ подписчику МЫ ДАРИМ дисконтную карту «Диалог-Лайт»

Карта «Диалог-Лайт» – это возможность пользоваться скидкой в торговых организациях города Полевского

ПРОСТО позвоните!
Сотрудник редакции встретится с вами и оформит подписку

8 (922) 17-46-002 8 (34350) 5-44-25

Адресная доставка от «Диалога» до почтового ящика по месту проживания 396₽*

Получение в редакции и по месту работы 296₽*

ОСОБОЕ ПРЕДЛОЖЕНИЕ ДЛЯ ПОСТОЯННЫХ ПОДПИСЧИКОВ

Подписка второй год скидка 3%
Подписка третий год скидка 5%
Подписка более трёх лет скидка 7%

Скидка предоставляется при наличии подписных квитанций за прошлые годы

* Стоимость подписки за полгода

При подписке через кассы РЦУ скидка не предоставляется

Реклама
РЕКЛАМНАЯ СЛУЖБА редакции газеты «Диалог»
8 (922) 197-90-65

ДИАЛОГ
Полевская городская общественно-политическая газета 16+

Издатель: ГАУП СО «Редакция газеты «Диалог»
Газета перерегистрирована в Управлении Федеральной службы по надзору в сфере связи, информационных технологий и массовых коммуникаций по Уральскому федеральному округу, ПИ № ТУ66-01766 от 14.05.2019.
Выходит с 1997 г. Подписной индекс 32822.
Учредители: Администрация Полевского городского округа, Дума Полевского городского округа, Департамент информационной политики Свердловской области.

Главный редактор: Е.А.Рыбчак
Журналисты: М.Сайфуллина, Ю.Ульянохина
Корректор: Н.Насибуллина
Операторы компьютерной вёрстки: А.Базаева, В.Куминова, А.Бугуева

Адрес редакции и издателя: 623380, Свердловская обл., г.Полевской, мкр.Ялунина, д.7.
Тел.: 5-44-25. **E-mail:** dlg_pol@mail.ru
Подписка и доставка газет: 8 (922) 174-60-02
Рекламная служба: 8 (922) 197-90-65
Выпуск № 8 (2419) от 08.02.2023 г.

В соответствии с Законом РФ о средствах массовой информации редакция за СОДЕРЖАНИЕ рекламы ответственности НЕ НЕСЁТ, а также **может не во всём разделять точку зрения авторских публикаций, не гарантирует публикацию всех материалов, не рецензирует их и не возвращает. Рекламируемые товары подлежат обязательной сертификации, услуги – лицензированию**.
Номер отпечатан в типографии: ООО «Периодика», 623751, Свердловская обл., г.Реж, ул.О.Кошевого, 16. Сдача номера в печать по графику – 18.00, фактически – 18.00. **Объём 6 печ. л. Заказ 13051.** Цена свободная. **Тираж 4500 экз.**

ДЕТСКАЯ площадка 6+

Всем привет! Ребята, орешив кроссворд, вы узнаете, что за инструмент я спрятала. Удачи!

Победитель №4

Виктория СМОЛКИНА.

Поздравляем!

Ждём с родителями в редакции.

Новые жители Полевского

Вячеслав ТЕТЕРИНОВ,
Екатерина БЕССОНОВА, Геннадий РЯБУХИН,
Варвара ВОЛОШИНА, Максим ТРУШИН,
Григорий КУЗНЕЦОВ, Полина ЧЕРЕПАНОВА,
Аделина ФИДИЯТОВА

Поздравляем!

Партнёр рубрики «Детская площадка» ИП Медведев

ЗАДАНИЕ № 8

Имя и фамилия родителя _____

_____

Имя и фамилия ребёнка _____

_____

Возраст: _____(лет).

Телефон: _____

Ключевое слова:

_____

☐ *Подтверждаю согласие на обработку и публикацию персональных данных **(моих и моего ребёнка)**, включающих фамилию, имя, отчество, контактные телефоны, фотографии.*

11 февраля с 10.00 до 11.00 в аптеке ИП Глинских, ул. Коммунистическая, 8
СЛУХОВЫЕ АППАРАТЫ
вкладыши – 30 руб., батарейки (Германия) – 250 руб. (6 шт.)
Аналоговые от 8900 руб.
Цифровые от 14 600 руб.
(Дания, Германия, Швейцария)
Усилители звука от 1700–2700 руб.
Подбор, настройка, гарантия.
Скидка за старый аппарат 1500 руб.
Товар сертифицирован.
ИП Лоскутова ОГРН 317183200069201
ВЫЕЗД СПЕЦИАЛИСТА НА ДОМ (бесплатно) 8 (912) 464-44-17
ИМЕЮТСЯ ПРОТИВОПОКАЗАНИЯ, НЕОБХОДИМА КОНСУЛЬТАЦИЯ СПЕЦИАЛИСТА
Реклама

Реклама
ПроПолевской.рф
ИНФОРМАЦИОННЫЙ ПОРТАЛ
МОЙ ГОРОД МОЯ ГАЗЕТА МОЙ САЙТ

Только 10 февраля с 10 до 18 ч
в г/к "Северный" ул М Горького 1а
«Мёд из Алтая» недуги побеждая
АКЦИЯ 3 кг 1100 ₽
в наличии свежий сбор.
12 сортов мёда:
майский, горный, таежный, дягилевый, гречишный, донниковый и другие
БАЛЬЗАМЫ безалкогольные на алтайских травах:
для сердца, суставов, зрения, иммунитета, пищеварения и другие
ОЗДОРАВЛИВАЮЩИЕ СРЕДСТВА из Китая:
кожные, суставные заболевания, органы зрения и другие
КУПОН-СКИДКА на мёд -10%
*не распространяется на товары по акции
ИМЕЮТСЯ ПРОТИВОПОКАЗАНИЯ. КОНСУЛЬТАЦИИ У СПЕЦИАЛИСТА
ВЫСТАВКА-ПРОДАЖА КРАСНОЙ ИКРЫ от 200р.
Реклама

ВНИМАНИЕ! РОЗЫСК! спортмастер
Крупнейший склад приглашает мужчин и женщин на вакансию
КОМПЛЕКТОВЩИК
• График работы 2/2;
• Доход от 39 000 руб на руки;
• Питание в собственной столовой;
• Доставка на/с работу корпоративными автобусами: Полевской, Ревда, Первоуральск, Садовый, Верхняя Пышма, Екатеринбург
• Поддержка в нестандартных и сложных жизненных ситуациях (материальная, юридическая помощь и.т.д.)
г. Екатеринбург, ул.Перспективная, 9
+7(343)297-97-98 (доб.56292)
+7-963-271-48-95
WhatsApp +7900-041-82-14
Реклама

ТЕЛЕФОНЫ РЕДАКЦИИ газеты «Диалог»
СЛУЖБА РЕКЛАМЫ 8 (922) 197-90-65
ОТДЕЛ ПОДПИСКИ 8 (922) 174-60-02
Реклама

Связисты рассказали, какой смартфон стал самым популярным на вторичном рынке

На правах рекламы

Российские пользователи готовы дать второй шанс флагманским моделям Samsung, iPhone и Xiaomi. Именно эти бренды стали самыми популярными среди восстановленных смартфонов в 2022 году. Лидерство в продажах у модели iPhone 7. Его стоимость – самая низкая в линейке Apple на вторичном рынке. В пятёрку вошли ещё две модели Apple – iPhone 8 и iPhone XR. Вторую и третью строчки заняли Samsung Galaxy A10 и Xiaomi Redmi 9A.

Чаще всего на вторичном рынке покупают флагманские модели высокой ценовой категории, но есть исключения: например, в топ-10 популярных устройств в 2022 году вошёл смартфон Huawei Y5p стоимостью менее 10 тысяч рублей.

Среди брендов по итогам года лидирует Samsung, его доля в продажах на вторичном рынке – 35,5%. Это может быть связано с более широким модельным рядом в различных ценовых категориях. На второй строчке расположились устройства от Apple – 28%, а топ-3 рейтинга замыкает Xiaomi – 15%.

Если во втором и третьем кварталах 2022 года клиенты приобретали в основном модели iPhone, то в четвёртом квартале переориентировались на смартфоны, работающие на операционной системе Android. Снижение интереса к американскому бренду связано с насыщением российского рынка новыми смартфонами Apple после краткосрочного дефицита.

– В нашей сети мы наблюдаем стабильный спрос на восстановленные смартфоны. Их активно покупают, в том числе накануне нового учебного года и новогодних праздников наряду с новыми. Клиенты привыкают к возможности приобрести нужную модель по более низкой стоимости, но с гарантией качества. Мы ожидаем роста продаж в 2023 году и планируем расширять линейку смартфонов, в которой уже сейчас насчитывается 200 моделей, – комментирует директор по продажам МегаФона **Давид Борзилов**.

Продажу восстановленных смартфонов МегаФон запустил в апреле 2022 года. Поставкой занимается дочерняя компания оператора Smart Bazar. На все устройства распространяется гарантия, а их стоимость до 60% ниже, чем у новых. Восстановленные смартфоны проходят полноценный предпродажный сервис – диагностику и тестирование по 55 уникальным параметрам, а также при необходимости замену компонентов.

В рознице МегаФона покупатели могут сдать своё устройство и получить за него деньги на банковскую карту или скидку на покупку нового. В Smart Bazar сдаются лучшие устройства, принятые по программе выкупа смартфонов и trade-in.

Ольга ОРЛОВА