Пишите солдатам письма 2

«Пятёрка» - детскому саду 12

Открылась школа в Бутке 13

СЕЛЬСКАЯ НОВЬ

24 дня

№ 49 / 8 декабря 2022 года / четверг Общественно-политическая газета Талицкого городского округа

www.газета-сельская-новь.рф selnovtalica selnovtalica

Готовьтесь платить больше!

Новые суммы - в счетах за ЖКХ. На сколько подорожают жилищно-коммунальные услуги? 3

Новости из прошлого

1932 год, 10 декабря,
«Коллективная стройка»:
«Бараки Речкинского кардона, принадлежащие Талицкому леспромхозу, не приготовлены для культурного отдыха рабочих лесорубов и возчиков. В бараках нет красного уголка, нет газет, молчит радио. Наряду с этим леспромхоз не занимается поощрением лучших ударников лесорубов и возчиков, не улучшено питание, нет досок почёта и т.д.»

1955 год, 11 декабря,
«За коммунизм»:
«В отделение сельхозснаба на станции Поклевская всё время прибывают новые сельскохозяйственные машины для колхозов, оборудование для механизации трудоёмких работ на животноводческих фермах. Сейчас поступили для продажи сортировки «ВС-2», триера пшеничные, кормозапарники, корнерезки, кормоизмельчители и другие машины».

1988 год, 10 декабря,
«Сельская новь»:
«На кладбище с. Бутки творится что-то неладное: исчезают венки или оказываются частично сожжёнными тут же на месте, на памятниках появляются кресты, нарисованные чёрным; портятся керамические фотографии. А однажды было обнаружено, что памятники свалены на землю, мраморные плиты разбиты, керамические фотографии измазаны краской или испорчены. И творили всё это ученики 4-5 –х классов, проживающие на близлежащих улицах».

Пт. 9	Сб. 10	Вс. 11	Пн. 12	Вт. 13	Ср. 14	Чт. 15	Пт. 16
-9..-12°C	-9..-10 °C	-5..-9 °C	-3..-5 °C	-5..-11 °C	-8..-13 °C	-8..-13 °C	-3..-11°C
максимальная скорость ветра (порывы), м/с							
3/14	3/14	Ю-3/18	3/18	С-3/12	3/11	3/10	Ю-3/15
давление, мм рт. ст.							
769-767	771-769	771-767	766-764	764-762	769-765	771-768	771-764
Геомагнитная активность, Кп-индекс							
2	2	2	2	2	2	2	2

0...4 *Небольшие возмущения* **5** *Слабая буря* **6** *Умеренная буря* **7** *Сильная буря* **8** *Шторм* **9** *Экстремальный шторм*

Новогоднее волшебство

В Талицком городском округе начали подготовку к новогодним праздникам.

Все больше стало появляться световых иллюминаций, на окнах домов и учреждений сияют разноцветными огнями фонари.

На сегодняшний день решается вопрос об установке самого главного символа – елки на площади Молодежной. Таличан ждет еще много сюрпризов, которые подготовило управление городского хозяйства г.Талицы. По традиции город украсят фотозоны, надувные и световые фигуры, горки, городки и лабиринты. Зеленая красавица также появится и на площади Революции – это место стало таким же привлекательным для таличан.

Разноцветные фигуры, баннеры и фотозоны стали уже появляться и в пос.Троицком. Праздничное настроение решили создать администрация Троицкой управы, предприятия и организации – они украшают фасады и окна зданий снежинками, рисунками, мишурой и гирляндами.

В центре обновленной площади установили конус главной красавицы-елки высотой в 10 метров. Закупили гирлянды и украшения. Совсем скоро все это засияет разноцветными огнями и будет нисколько не хуже, чем в больших городах.

На сцене площади «Центральной» планируют организовать фотозону, а детскую площадку украсить гирляндами.

О том, как удивить сельчан, думают и в сельских управах. Культурно-досуговые учреждения объявляют конкурсы на лучшее украшение, лучшую новогоднюю игрушку.

С каждым днем жители и гости Талицкого городского округа будут наблюдать за тем, как преображается город, создается предпраздничное настроение. Хочется, чтобы все это берегли, не ломали, не портили, не воровали. Это делается для нас с вами.

Автоёлка – 2023

Ежегодное предновогоднее мероприятие с участием жителей и их автомобилей состоится! Автоелке – 2023 быть! Грандиозное событие состоится 16 декабря в четвертый раз.

В **17:00** - построение автотранспорта. В **17:30** - начало мероприятия.

В этом году присутствующих ожидают Дед Мороз и Снегурочка. Для детей – развлекательная программа. А также музыкальное сопровождение, фейерверк, горячий чай и кофе со сладостями.

От гостей требуется только отличное настроение и хорошая компания.

Регистрация участников производится в администрации Троицкой управы по телефону 8 (34371) 4-12-01, а также в группе <Интересная Талица>, в социальной сети ВКонтакте.

Адрес проведения – пос. Троицкий, улица Братьев Морозовых, 4 - территория Доковского стадиона.

Газификация без срока!

Правительство по поручению Президента сделало бессрочной программу социальной газификации и распространило её на медицинские и образовательные организации. Теперь они смогут бесплатно подключаться к газораспределительным сетям. Соответствующее постановление подписал председатель правительства Михаил Мишустин.

Бесплатная газификация будет распространяться на детские сады, школы, поликлиники, больницы, фельдшерско-акушерские пункты, отделения врачей общей практики и врачебные амбулатории, расположенные в газифицированных населенных пунктах. Эти учреждения больше не будут оплачивать строительство газопровода до границ земельного участка, на котором они расположены, а также подключение зданий к газораспределительным сетям.

Постановление также продлевает программу социальной газификации для граждан, которые могут бесплатно догазифицировать свои домовладения. Теперь она будет бессрочной. Это даст возможность еще большему количеству людей бесплатно провести газ до участков, на которых располагаются их дома.

Письма на фронт

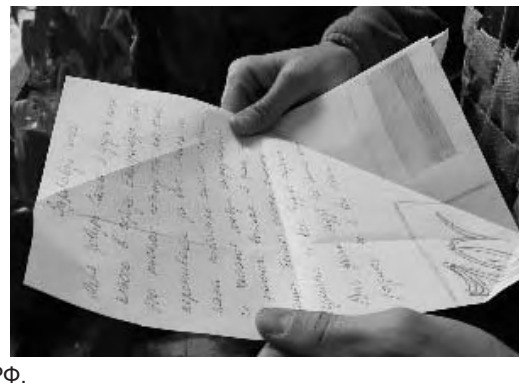

Минобороны РФ сообщило об организации системы по доставке писем участникам СВО.

Минобороны России сообщило, что организовало доставку почтовых отправлений военнослужащим, выполняющим задачи в ходе проведения специальной военной операции на Украине.

«В целях обеспечения доставки почтовых отправлений военнослужащим, выполняющим задачи специальной военной операции, воинские части, в которых они проходят службу, прикреплены к подразделениям фельдъегерско-почтовой связи Вооруженных сил РФ (ФПС)», - сообщили в Минобороны РФ.

«Родственники военнослужащих могут направлять свои письма, а также посылки, через ближайшие отделения «Почты России» по адресу: «103400, город Москва-400, номер воинской части», - добавили в ведомстве.

В Минобороны РФ заявили, что адреса воинских частей можно узнать от самих военнослужащих или в военных комиссариатах по месту призыва.

Украшайте – получайте призы!

В преддверии новогодних праздников администрация Талицкого городского округа по традиции объявила конкурс на лучшее оформление фасадов и прилегающих территорий «Новогодний город – 2022».

В конкурсе могут принять участие организации, расположенные на территории Талицкого городского округа, индивидуальные предприниматели, жители района. Участники могут заявиться по следующим номинациям:

- «Лучшее новогоднее оформление фасада и прилегающей территории образовательной организации Талицкого городского округа»;
- «Лучшее новогоднее оформление фасада и прилегающей территории учреждения культуры Талицкого городского округа»;
- «Лучшее новогоднее оформление фасадов и прилегающих территорий прочих организаций Талицкого городского округа»;
- «Лучшее новогоднее оформление придомовой территории».

- Основными критериями при подведении итогов конкурса является: оформление фасадов здания и прилегающих к ним территорий с применением современных световых эффектов и оригинальных композиций. В качестве приемов новогоднего оформления может быть использована установка ледяных фигур или скульптур новогодней тематики, выполненных из различных материалов, световое оформление фасада здания, входной группы, установка искусственных или натуральных елей, — обращает внимание начальник отдела экологии и благоустройства администрации Талицкого городского округа Елена Кузнецова.

Для участия необходимо подать заявку в отдел экологии и благоустройства до 28 декабря 2022 года на электронный адрес – **ekolog@atalica.ru**. К заявке в электронном виде прилагаются фото или видеоматериалы новогоднего оформления. Телефон для справок – **8(34371) 2-14-31.**

По результатам конкурса призёры в каждой из четырёх номинаций будут торжественно награждены ценными призами.

У каждого есть шанс получить достойные подарки!

До Москвы - за сутки

Начал курсировать новый скорый поезд №55/56 сообщением Екатеринбург — Москва, сообщает пресс-служба РЖД.

Время в пути — 23 часа 59 минут. Состав сформирован из плацкартных и купейных вагонов, выполненных в виде двухвагонных сцепов. Каждый вагон оборудован системой кондиционирования воздуха, биотуалетами, душевой кабиной. В вагонах организованы дополнительные зоны общего пользования, где установлены специальные аппараты для фильтрации и нагрева воды.

Пространство купе максимально эргономично и приспособлено под потребности пассажиров в пути: есть столик-трансформер, солнцезащитные светонепроницаемые шторы, персональные сейфы, розетки, USB-порты и светильники.

С 12 декабря поезд №55/56 будет курсировать ежедневно.

Также напоминаем, что с 11 декабря 2022 года на сети российских железных дорог изменится график движения и план формирования поездов. Изменения будут действовать в течение 12 месяцев.

Уральский Гангстер – с победой!

Таличанин, боец команды «Рать» Александр Грозин одержал волевую победу над Ильей Ерастовым.

В эти выходные в г.Екатеринбурге провели турнир по смешанным единоборствам RCC 13.

В десятой паре турнира в клетке сошлись Илья Ерастов из Санкт-Петербурга и Александр Грозин из Талицы. Им предстоял трехраундовый бой в легком весе (до 70,3 кг).

Спортсмены устроили яркий бой. Единогласным решением судей победу забрал таличанин по прозвищу Уральский Гангстер.

ФОТОФАКТ

3 декабря в России отметили памятную дату – День Неизвестного Солдата.

В память о российских и советских воинах в Талицком городском округе провели Уроки мужества, возложили цветы к мемориалам и почтили погибших Минутой молчания.

К участию были привлечены учащиеся школ, коллективы учреждений культуры и образования, волонтеры и неравнодушные граждане.

Дорогая моя коммуналка

РЭК утвердила новые тарифы.

Анна АНДРЕЕВА

В Свердловской области с 1 декабря вырастет плата за коммунальные услуги. Новые тарифы утвердила Региональная энергетическая комиссия. Официально заявлено, что повышение платы не составит более 9% в совокупности. Однако, электроэнергия подорожает вплоть до 35%, в зависимости от типа счетчика. А плата за капремонт, который, кстати, не входит в перечень коммунальных услуг, и вовсе вырастет на 40,9%. И как тут не вспомнишь шутку про то, что одни предпочитают мясо, другие – капусту, а в среднем все едят голубцы…

Впрочем, давайте разбираться с тарифами, чтобы новая квитанция не стала новогодним сюрпризом. Сколько, за какие услуги придется платить и на сколько процентов выросла плата? Разберем на примерах конкретных поставщиков, чьи коммунальные услуги наиболее масштабны в пределах нашего района.

ГОРЯЧЕЕ ВОДОСНАБЖЕНИЕ

Услугу оказывает АО «Регионгазинвест». Оплата рассчитывается, исходя из показаний счетчика. Прежняя стоимость составляла 148,43 руб. за 1 м3, а с 1 декабря 2022 года платить придется уже 161,79 коп. за кубометр. Рост тарифа составил 9%.

ВОДОСНАБЖЕНИЕ

Поставщик услуги – МУП ТГО «Единый водоканал». Стоимость кубометра воды с 19,03 руб. повысится до 20,33 руб. Рост тарифа – 6,8%.

ВОДООТВЕДЕНИЕ И ОЧИСТКА СТОЧНЫХ ВОД

Услугу оказывает МУП ТГО «Единая управляющая компания ТГО». Конечная сумма в квитанции по этой строке будет зависеть от счетчика. Но платить придется больше на 9%: прежний тариф в размере 34,34 руб. за 1 м3 вырос до 37,51 руб.

ТЕПЛОВАЯ ЭНЕРГИЯ

Прежде напомним, что в случае с отоплением действует единый норматив. Так, для 5-этажных домов установлен следующий норматив: ежемесячно 0,0295 Гкал на 1 м2 площади жилья . Для 3-4 этажных домов – 0,0310 Гкал/1м2, соответственно. Для 2-этажных домов предусмотрено 0,0451 Гкал/1м2. Для 1-этажных – 0,0438 Гкал/1м2. Отметим, что оплата за тепловую энергию производится по показаниям счетчика, там, где их нет – по нормативу, с учетом этажности дома.

Постановлением Региональной энергетической комиссии с 1 декабря 2022 года установлены новые тарифы на отопление, они будут действовать до 31 декабря 2023 года включительно.

АО «Регионгаз-инвест». Прежний тариф в размере 2027,3 руб. в расчете за 1 Гкал увеличен на 2,08% до 2069,62 руб.

ООО «ЭнергоРесурс». Тариф вырос на 8,4%. С 3097,07 руб. он вырос до 3358,58 за 1 Гкал.

МУП ТГО «Теплоресурс». В процентном соотношении рост составил 10,7%. Ранее 1 Гкал стоила 2994,36 руб., с 1 декабря ее стоимость повысится до 3316,21 руб.

ПРИРОДНЫЙ ГАЗ

Жильцам многоквартирных домов, где установлены газовые плиты, теперь придется платить за газ больше прежнего на 8,8%. Ранее 1м3 газа стоил 5,41 руб. Далее эта сумма увеличится до 5,9 руб. за один кубометр. Оплата производится по нормативу.

Вырастет и стоимость газа на отопление – на 8,5%. Прежде платили 5281,09 руб. за 1 000 м3, в новых квитанциях расчет будет производится, исходя из суммы в размере 5729,98 руб. за одну тысячу кубометров газа. Расчет производится согласно показаниям газовых счетчиков.

ВЫВОЗ ТВЕРДЫХ БЫТОВЫХ ОТХОДОВ

Рост тарифа на услугу регионального оператора ЕМУП «Специализированная автобаза» составит 3%. Отметим, что оплата производится согласно утвержденному нормативу. Так, для жителей многоквартирных домов установлена норма в объеме 0,168 м3, для частного сектора – 0,190 м3. Таким образом, в новых квитанциях сумма за ТБО немного повысится. Для проживающих в МКД плата установлена в размере 105,35 руб. Жильцы частных домов заплатят 119,15 руб.

ЭЛЕКТРИЧЕСКАЯ ЭНЕРГИЯ

Одноставочный тариф вырос всего на 8,8%, с 4,73 руб. до 5,15 руб. По такому тарифу будут платить те, у кого установлены и действуют старые однотарифные счетчики.

Одноставочный тариф, дифференцированный по двум зонам суток (день/ночь), также вырос. Так, электроэнергия, потребленная днем, повысилась с 5,44 руб. до 7,36 руб. Рост составил 35,5%! Ночной тариф

вырос с 2,59 руб. до 2,86 руб. – на 10,4%.

Также утверждены новые тарифы для населения, проживающего в домах, оборудованных стационарными электроплитами и (или) электроотопительными установками. По однотарифному счетчику придется платить на 9% больше: 3,61 руб. по-новому, вместо прежних 3,31 руб. за 1 кВтч. Дороже электроэнергия обойдется, где применяется одноставочный тариф, дифференцированный по двум зонам суток. Новый дневной тариф установлен в размере 5,15 руб., вместо прежних 3,81 руб./1кВтч. Рост на 35,2%! Ночной тариф установлен в размере 2 руб./1кВтч, вместо прежнего 1,82 руб. Отметим, что аналогичные тарифы и, соответственно, размер платы за электроэнергию, предусмотрены для населения, проживающего в сельских населенных пунктах.

ПРЕДЕЛЬНЫЙ ИНДЕКС

28 ноября 2022 года губернатор Свердловской области Евгений Куйвашев подписал указ о предельных индексах. Установление предельного индекса является ежегодной процедурой и направлено на защиту прав потребителей от резкого роста платы за коммунальные услуги. В целом рост всех коммунальных платежей (электроэнергия, вода, отопление, ТКО и т.д.), согласно указу не должен превышать 9,5% в сравнении с декабрем предыдущего года.

Жители знают, что разница отображается в квитанции в колонке ППИ или «Превышение предельного индекса». Индекс рассчитывается автоматически, без обращения жителей. Счет к оплате за коммунальные услуги выставляется уже за минусом суммы индекса. Таким образом, население не должно ощутить на своем кошельке повышение платы за коммуналку.

В дополнение к ограничению коммунальных платежей предельным индексом в Свердловской области действуют меры социальной поддержки для малообеспеченных семей и граждан. Речь идет, в частности, о компенсационных выплатах за жилищно-коммунальные услуги.

КАПИТАЛЬНЫЙ РЕМОНТ

А вот плата за капремонт к коммунальным услугам не относится. Это значит, что превышение предельного индекса за эту услугу не распространяется. Согласно постановлению региональной энергетической комиссии, плата за капитальный ремонт вырастет сразу на 40,9%! Если раньше платили по 10,51 руб. за 1 м2 площади, то с 1 января 2023 года придется выложить уже 14,81 руб. за каждый квадратный метр жилплощади в многоквартирном доме.

Напоследок отметим, что предыдущее резкое увеличение коммуналки произошло в 2015 году, когда тарифы разрешили взвинтить на 14,2%. После этого уровень максимального прироста стал постепенно снижаться: с 8,2% в 2016 году до 3,1% в 2022 году. В 2023 году рост квартплаты увеличится сразу на 9,5%. Но даже так он не будет превышать годовую инфляцию, которая, согласно прогнозам ЦБ, по итогам этого года составит 14–17%.

Фото из открытых источников.

Декабрьские изменения

Мы выяснили, какие новые законы и правила начали действовать в последний месяц уходящего 2022-го года.

НА НАЛОГОВЫЙ УЧЕТ - ЧЕРЕЗ ГОСУСЛУГИ

С 1 декабря вступает в силу закон, позволяющий гражданам направить заявление в электронной форме о постановке на учет в налоговом органе через единый портал Госуслуг. Свидетельство о постановке на учет сам налоговый орган также сможет предоставить через Госуслуги.

МОБИЛИЗОВАННЫХ ОСВОБОДЯТ ОТ НАЛОГОВ

Мобилизованных граждан, контрактников и добровольцев, принимающих участие в специальной военной операции, а также их семьи освободят от уплаты налога на доходы физических лиц (НДФЛ) и страховых взносов за полученное безвозмездно имущество. Передача такого имущества также не будет облагаться налогом на добавленную стоимость (НДС), а связанные с этим расходы организации будут учитываться при определении налогооблагаемой базы по налогу на прибыль.

ГОСОРГАНЫ - В СОЦСЕТЯХ

С 1 декабря на государственные органы, органы местного самоуправления, подведомственные организации и суды возлагается обязанность по созданию и ведению своих официальных аккаунтов в отечественных соцсетях ВКонтакте и Одноклассники. Минцифры должно разработать специальную систему на основе портала Госуслуг, с помощью которой госорганы смогут управлять своими аккаунтами, публиковать и редактировать информацию, сообщая о своей работе.

Также чиновники там будут отвечать на вопросы граждан. Предполагается, что нововведение позволит обеспечить возможность получения гражданами в понятной и доступной форме полной и достоверной информации о деятельности государственных учреждений.

ПОЛИС ОМС ПРЕОБРАЗУЕТСЯ В ШТРИХКОД

Начиная с 1 декабря при обращении в больницы и поликлиники россиянам больше не понадобится «бумажный» полис обязательного медицинского страхования (ОМС): этот документ перейдет в цифровой формат. Новая форма документа будет представлять собой «уникальную последовательность символов в машиночитаемой форме». Присваивать штрихкод планируют в едином реестре застрахованных лиц в системе ОМС. Хранить документ можно будет, например, в смартфоне. Тем, у кого уже есть «бумажный» полис, ничего дополнительно предпринимать не надо.

А ЕЩЕ:

- Президент Владимир Путин подписал закон о запрете в России пропаганды ЛГБТ, педофилии и смены пола. Кроме того, ужесточается наказание за подобную пропаганду среди несовершеннолетних. Нарушение запрета на ЛГБТ-пропаганду предусматривает штрафы до 400 тыс. руб., а также до 5 млн. руб. для юридических лиц. За распространение информации, которая может побудить несовершеннолетних сменить пол, могут оштрафовать на сумму до 200 тыс. руб., юрлиц — до 4 млн. руб.

- Президент России Владимир Путин подписал закон об установлении прожиточного минимума в 2023 году в размере 14 375 рублей. Данный показатель увеличится на 456 рублей по сравнению с 2022 годом, тогда было 13 919 рублей.

- Президент России Владимир Путин подписал федеральный закон, существенно расширяющий перечень мест, где запрещено проведение собраний, митингов и других акций. Как из него следует, запрещается проводить митинги в зданиях органов публичной власти и на прилегающих к ним территориях, у аэропортов, железнодорожных и автомобильных вокзалов, портов, в зданиях и на территории вузов, школ и больниц. Также запрещены публичные акции на земельных участках, где расположены церкви и другие сооружения. Законом также предусмотрено, что регионы могут дополнительно вводить собственные запреты мест собраний, если эта мера обоснована.

Ред.

Уроки пандемии

«В период пандемии объем работы оказался колоссальным, сотрудники работали без выходных…».

Анна АНДРЕЕВА

Мало, кто вспомнит, что 17 ноября исполнилось три года, как в мире началась пандемия коронавируса. За эти три года мы пережили страх и панику, научились жить при карантине и носить маски с перчатками. Если вспомнить предметно, то в первые месяцы пассажиров с симптомами ОРВИ «снимали» с поездов и изолировали, из общественного транспорта буквально высаживали кашляющих пассажиров, сбежавшего с больницы больного ловили чуть ли не всем городом, на карантин закрывали целые подъезды многоквартирных домов, проводили санобработку офисов, остановочных комплексов и даже автомобилей… На фоне коронавируса развился чуть ли не массовый психоз. Чихнул в магазине и возле тебя в радиусе двух метров уже нет людей. Начался кашель, считай, больничный гарантирован. Выявили ковид – «закрыли» на двухнедельный карантин всю семью. За три года люди пережили, пожалуй, все стадии принятия – от страха тогда до равнодушия сегодня.

О коронавирусе и уроках пандемии мы поговорили с Натальей Яковлевой, начальником Талицкого отдела Управления Роспотребнадзора по Свердловской области.

- Наталья Михайловна, чем запомнился Вам, как руководителю ключевой службы, трехлетний период существования коронавирусной инфекции?

- Очень много работы..., надо было грамотно расставить кадры и распределить нагрузку, чтобы закрыть все направления нашей работы. Вы правы, паника у населения действительно была, в том числе, когда ввели первые ограничения для различных отраслей экономики. Шквал телефонных звонков, просто круглосуточный. Зачастую, и не только мне, а практически всем сотрудникам приходилось оказывать населению в какой-то степени (иногда даже в большей, чем медицинскую) психологическую помощь. Одна из главных особенностей работы в пандемию - это работа в команде: с одной стороны, внутри нашей структуры, каждый сотрудник выполнял и четко знал свой определённый функционал по «борьбе с ковидом», а с другой стороны - в режиме 24/7 взаимодействие Роспотребнадзора с администрацией муниципального образования, медицинскими организациями, ОВД, другими заинтересованными структурами и ведомствами. С такой бедой можно было справиться, только сплотив все усилия.

- В борьбе с коронавирусом на Роспотребнадзор изначально было возложено множество функций. В начале пандемии – это и контроль за больными, в том числе через оформление предписаний о карантине, и меры профилактики в учреждениях и местах массового пребывания людей… Что изменилось и что осталось сейчас, спустя три года?

- По поводу возложенных функций хотелось бы отметить следующее: санитарно-эпидемиологическая служба изначально (в этом году мы отметили 100-летие) создавалась как профилактическая служба, задачей которой является предупреждение заболеваний. Федеральный закон «О санитарно-эпидемиологическом благополучии населения» от 30.03.1999 года раскрывает каким образом, кем, как, в какие сроки должно быть обеспечено санитарно-эпидемиологическое благополучие населения как одного из основных условий реализации конституционных прав граждан на охрану здоровья и благоприятную окружающую среду. Поэтому, когда началась пандемия, граждане, так сказать воочию, увидели как служба реализует свои полномочия в условиях распространения заболевания, представляющего опасность для населения, такие как вынесение мотивированных постановлений о госпитализации для обследования или об изоляции больных инфекционными заболеваниями, представляющими опасность для окружающих, и лиц с подозрением на такие заболевания или об изоляции граждан, находившихся в контакте с больными инфекционными заболеваниями, представляющими опасность для окружающих. Кроме того, мы выносили постановления о проведении профилактических прививок гражданам или отдельным группам граждан по эпидемическим показаниям, о введении (отмене) ограничительных мероприятий (карантина) в организациях и на объектах и т.д. То есть наша служба просто выполняла свою обычную работу, которая не видна в период эпидемического благополучия. Конечно, в период пандемии объем работы оказался колоссальным, сотрудники работали без выходных. Но справились с поставленной на тот момент задачей: предотвратить массовое распространение инфекции, что позволило подготовить медицинские учреждения для приема больных и оказания медпомощи на должном уровне.

Пандемия научила нас всех вместе соблюдать элементарные правила гигиены, такие как обработка рук, соблюдение респираторного этикета (ношение масок, дистанцирование, самоизоляция…), проветривание, дезинфекция помещений и т.д. и т.п., которые на деле подтвердили свою эффективность. Хотелось бы, чтобы наши граждане не утратили этих навыков в дальнейшем, чтобы они оставались неотъемлемой частью нашей жизни. Что позволит защитить нас и наших близких не только от новой коронавирусной инфекции, но и от прочих инфекционных заболеваний, как от воздушно-капельных инфекций, так и от кишечных.

- В начале пандемии Вы сказали, что со временем коронавирус станет сезонным заболеванием. И, похоже, Ваш прогноз сбывается. Почему мы так боялись его в самом начале и надо ли сегодня также настороженно относится к чихающим рядом коллегам?

- Прошу заметить – это не мой прогноз! Я только озвучила закономерности развития любого инфекционного заболевания… Вирус, как и любой патоген, является паразитом, т.е. он живет за счет того, на ком паразитирует. И ему совершенно невыгодно «убивать» хозяина, иначе у вируса не останется условий для его собственной жизнедеятельности. Патоген, изначально проявив всю свою «патогенную» сущность в начале пандемии (помните, изначально заражались 2-3 человека в окружении больного, как правило у лиц старшего возраста сразу развивалась пневмония, регистрировались тяжелые, в том числе летальные случаи), но постепенно он стал приобретать новые свойства (мутировать), приспосабливаться в человеческом организме, чтобы самому выжить. Понятно, что на изменения свойств вируса оказывает влияние и проэпидемичивание населения, как

вследствие перенесенного заболевания, так и после вакцинации. Соответственно, изменение вируса определило изменение проводимых противоэпидемических мероприятий: сняли ограничительные меры, но, что важно, необходимо неукоснительно соблюдать профилактические мероприятия.

- Роспотребнадзор ведет статистику по заболеваемости. К какому выводу можно прийти, если проанализировать цифры?

- Эпидобстановка по инфекционным заболеваниям, в частности по новой коронавирусной инфекции, остается на строгом контроле Роспотребнадзора. Специалисты ведомства отмечают: заболеваемость связана с распространением новых подвариантов штамма «Омикрон». Превалирующие на сегодняшний день субварианты штамма «Омикрон» отличаются более высокой контагиозностью (один заболевший-заражает 10-12 человек), но более легким клиническим течением (заболеваемость практически в 100% случаев протекает в форме ОРВИ COVID-19). Вместе с тем, заражение такими штаммами может представлять опасность для не привитых и не переболевших ранее лиц, а также для людей из групп риска – старше 65-ти лет и имеющих хронические заболевания. Что подтверждает и статистика: в возрастной структуре заболевших новой коронавирусной инфекцией более 80% - это взрослое население, среди которого более 50% - лица в возрасте старше 50 лет. Единичные случаи пневмонии, вызванные COVID-19, регистрируются также у лиц именно данной возрастной группы.

- Наталья Михайловна, напомните, какие ограничения продолжают действовать.

- С учетом особенностей циркуляции штамма «Омикрон» в 2022 году были минимизированы ограничительные мероприятия для различных отраслей экономики, отменен ряд противоэпидемических мер в образовательных организациях, приостановлено действие ранее введенных ограничений, в том числе соблюдение масочного режима и социальной дистанции от 1,5 до 2 метров, запрета на работу общепита в ночное время, ограничение или отмену проведения массовых мероприятий и ряда других мер; отменено требование о предоставлении результатов ПЦР-тестирования на COVID-19 для граждан Республики Беларусь по прибытии авиатранспортом в Российскую Федерацию. На текущем этапе развития эпидемического процесса возобновление ограничительных мер не требуется.

- Что нам нужно помнить, чтобы события трехлетней давности не повторились?

- Нельзя пренебрегать элементарными правилами профилактики, а тем более недооценивать нашего противника из микромира. Созданная НИЦЭМ им. Н.Ф. Гамалеи вакцина «Спутник V» эффективно действует против всех мутаций коронавируса, зарегистрированных на сегодня. Препарат обеспечивает появление антител к вирусу в 99% случаев. По данным исследований, эффективность «Спутника» составляет 75%. Важно понимать, что прививка защищает не от заражения, а от опасных последствий Ковид-19. Вакцинация обеспечивает не отсутствие симптомов, а облегчение клинического течения болезни, сокращение числа осложнений и случаев постковидного синдрома.

- Ваши пожелания, советы, рекомендации…

- Чтобы снизить риски заражения, Роспотребнадзор рекомендует внимательно отнестись к рекомендуемым мерам защиты от инфекции. При плохом самочувствии избегайте контакта с окружающими, даже если у вас отрицательный результат ПЦР-теста на COVID-19. Если заболели – оставайтесь дома. Не занимайтесь самолечением. Если вы почувствовали, что заболели и симптомы болезни нарастают, немедленно обратитесь за медицинской помощью – вызовите врача на дом и следуйте его рекомендациям. Лечитесь и принимайте лекарства только по назначению врача. Регулярно проветривайте помещения (желательно в течение 30 минут). Наиболее эффективный способ проветривания – сквозной, когда одновременно открыты противоположные окна. Постоянно приоткрытые окна не позволяют обеспечить необходимый воздухообмен. Защитите себя от тяжелого течения болезни с помощью вакцинации. Помните, что рекомендуется прививаться от COVID-19 каждые полгода. Регулярная ревакцинация помогает поддерживать необходимый уровень иммунитета. Мойте руки! Мытьё рук с мылом – простая и эффективная процедура, которая является важным элементом профилактики коронавирусной инфекции. В местах массового скопления людей рекомендуется использовать маску. Это особенно важно для уязвимых категорий населения, в число которых входят пожилые люди и люди с хроническими заболеваниями. Специалисты Роспотребнадзора отмечают, что в субъектах РФ, где уровень недельного показателя заболеваемости превышает 50 случаев на 100 тыс. населения, целесообразно рекомендовать ношение масок в общественных местах, в местах скопления людей, на транспорте и в закрытых помещениях. Ведите здоровый образ жизни, который включает в себя правильное питание, полноценный сон, прогулки на свежем воздухе, физическую активность. Эти же меры помогут вам, вашим близким и друзьям снизить риски заражения другими респираторными заболеваниями, в том числе гриппом. Берегите себя и будьте здоровы!

- Наталья Михайловна, спасибо за беседу!

Остаются на контроле мероприятия, регламентированные действующими санитарными правилами по профилактике новой коронавирусной инфекции, такие как:

- своевременное выявление больных, соблюдение больными, лицами с подозрением на COVID-19, в том числе находившимися в контакте с больными COVID-19, обязательного режима изоляции;

- максимальное ограничение контактов (при распространении инфекции);

- экстренную профилактику (профилактическое лечение) для лиц, контактировавших с больными COVID-19, и лиц из групп риска;

- проведение профилактических прививок по эпидемическим показаниям;

-обеспечение необходимого уровня тестирования в соответствии с Рекомендациями Роспотребнадзора с целью выявления новой коронавирусной инфекции, в том числе лиц с бессимптомными формами заболевания, недопущения распространения инфекции в организованных коллективах и проведения своевременных противоэпидемических мероприятий;

- соблюдение масочного режима в учреждениях социального обслуживания с круглосуточным пребыванием пациентов в медицинских организациях;

- проведение дезинфекции: заключительной (в очаге новой коронавирусной инфекции) и профилактической - в местах массового пребывания людей (Обращаю внимание! хозяйствующими субъектами, осуществляющими перевозку пассажиров общественным транспортом городского, пригородного и местного сообщения (включая такси), должно обеспечиваться не реже 2 раз в сутки проведение с применением препаратов вирулицидного действия обработки поверхностей пассажирского салона, с которыми осуществляется непосредственный контакт руками человека и влажной уборки пола пассажирского салона.)

Напоминаю: гражданам Российской Федерации, прибывающим на территорию РФ авиарейсами, необходимо заполнить анкеты прибывающего. В целях оперативного прохождения санитарно-карантинного контроля в пунктах пропуска через Государственную границу РФ обеспечить заполнение на Едином портале государственных и муниципальных услуг (далее - ЕПГУ) (https://www.gosuslugi.ru) анкеты для прибывающего в Российскую Федерацию в электронном виде «Регистрация прибывающих в Российскую Федерацию» (https://www.gosuslugi.ru/394604) до вылета в РФ (при приобретении билета, но не позднее регистрации на рейс).

ОФИЦИАЛЬНО

ОФИЦИАЛЬНЫЙ ИСТОЧНИК

Продолжение приложения к опстановлению администрации Талицкого городского округа от 23.11.2022 г. № 689 «Об утверждении административного регламента предоставления муниципальной услуги «Запись на обучение по дополнительной образовательной программе». Начало в № 48 от 1.12.22

7.	отсутствие свободных мест в Организации для приема на обучение по дополнительной общеобразовательной программе	указать основания такого вывода
8.	неявка в Организацию в течение 4 рабочих дней после получения уведомления о необходимости личного посещения для заключения договора об образовании	указать основания такого вывода
9.	доступный остаток обеспечения сертификата дополнительного образования в текущем году меньше стоимости одного занятия в соответствии с установленным расписанием либо сертификат дополнительного образования невозможно использовать для обучения по выбранной программе	указать основания такого вывода
10.	неявка на прохождение вступительных (приемных) испытаний в Организацию либо отрицательные результаты вступительных (приемных) испытаний в Организацию	указать, какие вступительные (приемные) испытания не пройдены с полученными результатами и требуемыми показателями
11.	непредставление оригиналов документов, сведения о которых указаны заявителем в электронной форме заявления на Едином портале, Навигаторе в день проведения вступительных (приемных) испытаний в Организации либо в случае отсутствия необходимости проведения вступительных (приемных) испытаний в день подписания договора об образовании	указать на перечень непредставленных оригиналов документов
12.	несоответствие оригиналов документов сведениям, указанным в электронной форме заявления на Едином портале, Навигаторе	указать на перечень оригиналов документов, не соответствующих сведениям, указанным в электронной форме заявления
13.	недостоверность информации, которая содержится в документах, представленных заявителем, данным, полученным в результате межведомственного информационного взаимодействия	указать исчерпывающий перечень противоречий между документами, заявлением представленными заявителем, и данными межведомственного информационного взаимодействия. Например, номер СНИЛС ребенка, полученный в порядке межведомственного информационного взаимодействия, не соответствует представленному заявителем. В этом случае необходимо указать: «Данные о СНИЛС ребенка не соответствуют полученным в результате межведомственного информационного взаимодействия»

Вы вправе повторно обратиться в Организацию с заявлением о предоставлении муниципальной услуги после устранения указанных оснований для отказа в предоставлении муниципальной услуги.

Данный отказ может быть обжалован в досудебном порядке путем направления жалобы в порядке, установленном в разделе 5 Административного регламента, а также в судебном порядке.

Дополнительно информируем:

_____

_____

_____.

(указывается информация, необходимая для устранения причин отказа в предоставлении муниципальной услуги, а также иная дополнительная информация при наличии)

Уполномоченный работник Организации _____

(подпись, фамилия, инициалы)

«_____»_____ 20 г.

Приложение № 3
к Административному регламенту
«Запись на обучение
по дополнительной общеобразовательной
программе»

КРИТЕРИИ
принятия решения о предоставлении (отказе в предоставлении) муниципальной услуги

№ пункта	Наименование основания для отказа в соответствии с Административным регламентом	Критерий принятия решения о предоставлении муниципальной услуги (ДА / НЕТ)	Критерий принятия решения об отказе в предоставлении муниципальной услуги (ДА / НЕТ)
1	2	3	4
1.	выявление недостоверной информации и (или) противоречивых сведений в представленных заявителем заявлении и документах, указанных в пункте 19 настоящего регламента	НЕТ	ДА
2.	несоответствие категории заявителя кругу лиц, указанных в пункте 4 настоящего регламента	НЕТ	ДА
3.	несоответствие документов, указанных в пункте 19 настоящего регламента, по форме или содержанию требованиям законодательства Российской Федерации	НЕТ	ДА
4.	подача заявления лицом, не имеющим полномочий представлять интересы заявителя	НЕТ	ДА
5.	отзыв заявления по инициативе заявителя	НЕТ	ДА
6.	наличие медицинских противопоказаний для освоения программы по отдельным видам искусства, физической культуре и спорту	НЕТ	ДА
7.	отсутствие свободных мест в Организации для приема на обучение по дополнительной общеобразовательной программе	НЕТ	ДА
8.	неявка в Организацию в течение 4 рабочих дней после получения уведомления о необходимости личного посещения для заключения договора	НЕТ	ДА
9.	доступный остаток обеспечения сертификата дополнительного образования в текущем году меньше стоимости одного занятия в соответствии с установленным расписанием либо сертификат дополнительного образования невозможно использовать для обучения по выбранной программе	НЕТ	ДА
10.	неявка на прохождение вступительных (приемных) испытаний в Организацию либо отрицательные результаты вступительных (приемных) испытаний в Организацию	НЕТ	ДА
11.	непредставление оригиналов документов, сведения о которых указаны заявителем в электронной форме заявления на Едином портале, Навигаторе в день проведения вступительных (приемных) испытаний в Организации либо в случае отсутствия необходимости проведения вступительных (приемных) испытаний в день подписания договора об образовании	НЕТ	ДА
12.	несоответствие оригиналов документов сведениям, указанным в электронной форме заявления на Едином портале, Навигаторе	НЕТ	ДА
13.	недостоверность информации, которая содержится в документах, представленных заявителем, данным, полученным в результате межведомственного информационного взаимодействия	НЕТ	ДА

Приложение № 4
к Административному регламенту
«Запись на обучение
по дополнительной общеобразовательной
программе»

ФОРМА

Справка

____ _____ 20___

Выдана _____

(фамилия, имя, отчество (при наличии) заявителя,

_____

обратившегося с заявлением и (или) иными документами о предоставлении государственной услуги)

в том, что ему (ей) отказано в приеме заявления и (или) иных документов о предоставлении государственной услуги по причине (необходимо перечислить конкретные основания отказа)

_____

_____

_____

_____

_____

_____

_____ _____

(должность, Ф.И.О. уполномоченного должностного лица) (подпись)

Приложение № 5
к Административному регламенту
«Запись на обучение
по дополнительной общеобразовательной
программе»

ПЕРЕЧЕНЬ
признаков заявителей, а также комбинации значений признаков, каждая из которых соответствует одному варианту предоставления услуги

1. Перечень признаков заявителей

Номер строки	Признак заявителя	Номер значения признака	Значения признака заявителя
1	Цель обращения заявителя	1	запись на обучение по дополнительной общеобразовательной программе
		2	исправление допущенных опечаток и ошибок в выданных в результате предоставления муниципальной документах и созданных реестровых записях, для выдачи дубликата документа, выданного по результатам предоставления муниципальной услуги
2	Категория заявителя	1	лицо, достигшее возраста 14 лет (кандидат на получение муниципальной услуги)
		2	родитель (законный представитель) несовершеннолетнего лица – кандидата на получение муниципальной услуги

2. Комбинации значений признаков, каждая из которых соответствует одному варианту предоставления услуги (круг заявителей)

№ варианта	Комбинация значений признаков
Цель обращения «Запись на обучение по дополнительной общеобразовательной программе»	
1	лицо, достигшее возраста 14 лет (кандидат на получение муниципальной услуги)
2	родитель (законный представитель) несовершеннолетнего лица – кандидата на получение муниципальной услуги
Цель обращения «Исправление допущенных опечаток и ошибок в выданных в результате предоставления муниципальной документах и созданных реестровых записях, для выдачи дубликата документа, выданного по результатам предоставления муниципальной услуги»	
3	лицо, достигшее возраста 14 лет (кандидат на получение муниципальной услуги) или родитель (законный представитель) несовершеннолетнего лица – кандидата на получение муниципальной услуги

Приложение № 6
к Административному регламенту
«Запись на обучение
по дополнительной общеобразовательной
программе»

ФОРМА

Кому:

_____

_____

_____

(фамилия, имя, отчество заявителя)

Уведомление

«___»_____ 20 __ г. №_____

_____

(наименование Организации)

По итогам рассмотрения заявления _____

_____

(фамилия, имя, отчество, место жительства заявителя)

принято решение о предоставлении муниципальной услуги «Запись на обучение по дополнительной общеобразовательной программе» _____.

(фамилия, инициалы ребенка)

Для заключения с Организацией договора об образовании необходимо в течение _____ рабочих дней в часы приема_____ посетить Организацию и предоставить оригиналы документов:

1) документ, удостоверяющий личность заявителя;

2) свидетельство о рождении несовершеннолетнего либо документ, удостоверяющий личность несовершеннолетнего;

3) медицинская справка об отсутствии противопоказаний для занятий отдельными видами искусства;

4) документ, удостоверяющий личность представителя заявителя, в случае обращения за предоставлением муниципальной услуги представителя заявителя;

5) документ, удостоверяющий полномочия представителя заявителя, в случае обращения за предоставлением муниципальной услуги представителя заявителя.

Уполномоченный работник Организации _____

(подпись, фамилия, инициалы)

«_____»_____ 20 г.

Приложение № 7
к Административному регламенту
«Запись на обучение
по дополнительной общеобразовательной
программе»

ФОРМА

Кому:

_____

_____

_____

(фамилия, имя, отчество заявителя)

Уведомление о назначении приемных (вступительных) испытаний

Настоящим уведомляем Вас о том, что кандидат

_____

(фамилия, имя, отчество кандидата)

на зачисление по заявлению № _____ допущен к прохождению приемных (вступительных) испытаний.

Дата приемных (вступительных) испытаний: _____,

время проведения:_____,

адрес: _____.

Для прохождения приемных (вступительных) испытаний необходимо предоставить оригиналы документов:

1. Документ, удостоверяющий личность заявителя;

2. Документы об отсутствии медицинских противопоказаний для занятий отдельными видами искусства, физической культурой и спортом;

3. Документ, удостоверяющий личность представителя заявителя, в случае обращения за предоставлением муниципальной услуги представителя Заявителя;

4. Документ, удостоверяющий полномочия представителя Заявителя, в случае обращения за предоставлением Муниципальной услуги представителя Заявителя;

5. Копию свидетельства о рождении кандидата на обучение или копия паспорта кандидата на обучение (при наличии).

В случае неявки для прохождения приемных (вступительных) испытаний в назначенную дату либо несоответствия поступающего критериям отбора при прохождении приемных (вступительных) испытаний, Ваш Запрос будет переведен в статус «Отказано», место будет предоставлено следующему заявителю в очереди.

Извещение о проведении торгов
Управление по регулированию имущественных и земельных отношений Администрации Талицкого городского округа сообщает о проведении 12 января 2023 года торгов на право заключения договора, предусматривающего размещение нестационарного торгового объекта на землях, расположенных на территории Талицкого городского округа

Сведения о торгах

1. Организатор торгов – Управление по регулированию имущественных и земельных отношений Администрации Талицкого городского округа (Свердловская обл., город Талица, улица Советская, 65, e-mail: urizoc@yandex.ru, тел. (34371) 2-51-97, 2-12-74).

2. Основание проведения торгов – распоряжение начальника Управления по регулированию имущественных и земельных отношений Администрации Талицкого городского округа от 01.12.2022 № 764-з.

3. Форма проведения торгов – аукцион, открытый по составу участников и открытый по форме подачи предложений о цене.

4. Сведения о предмете торгов - заключение договора, предусматривающего размещение нестационарного торгового объекта:

Лот № 1. Заключение договора, предусматривающего размещение нестационарного торгового объекта (далее – НТО), на части земельного участка с кадастровым номером 66:28:2801018:128 площадью 9 кв.м, с адресным ориентиром: п. Троицкий, ул. Ленина, 1 (примерно в 50 метрах на юго-восток от ориентира) (категория земель - земли населённых пунктов), цель использования земель: размещение НТО; специализация НТО - общественное питание; вид НТО – киоск, учетный номер места размещения НТО в соответствии со схемой размещения нестационарных торговых объектов на территории Талицкого городского округа, утвержденной постановлением Администрации Талицкого городского округа от 28.12.2021 № 113 (с изменениями от 15.09.2022) (далее – Схема) – 32.

Срок размещения НТО (срок действия договора, предусматривающего размещение НТО) - 7 лет.

Начальная цена предмета торгов (годовой размер платы за размещение НТО) - 1896,62 руб. (Одна тысяча восемьсот девяносто шесть рублей 62 копейки), установлена в соответствии с главой 5 Постановления Администрации Талицкого городского округа № 364 от 06.06.2019 года «Об утверждении Условий размещения нестационарных торговых объектов на территории Талицкого городского округа», НДС не предусмотрен.

Размер задатка 379,32 руб. (Триста семьдесят девять рублей 32 копейки) - 20% от начального размера арендной платы за земельный участок.

Величина повышения начальной цены («шаг аукциона») - 56,90 руб. (Пятьдесят шесть рублей 90 копеек).

5. Заявки на участие в аукционе подаются по установленной форме в письменном виде и принимаются одновременно с полным комплектом документов.

6. Заявки на участие в аукционе принимаются в рабочие дни с 09 декабря 2022 г. с 8-00 до 12-00 и с 13-00 до 16-00 час. до 10-00 ч. 09 января 2023 г. по адресу: город Талица, улица Советская, 65, кабинет № 6 по установленной форме.

7. Для участия в аукционе претендентом вносится задаток в размере 20 % от начальной цены предмета аукциона. Задаток должен поступить на счет организатора аукциона не позднее даты рассмотрения заявок на участие в аукционе – 10 января 2023 года. Задаток, внесенный лицом, признанным победителем аукциона, засчитывается в счет уплаты платы за размещение нестационарного торгового объекта.

8. Задаток вносится в валюте РФ единым платежом в безналичном порядке на лицевой счет Управления по регулированию имущественных и земельных отношений Администрации Талицкого городского округа по следующим реквизитам: Финансовое управление администрации Талицкого городского округа (Управление по регулированию имущественных и земельных отношений Администрации Талицкого городского округа л/с 05902001060) ИНН 6654010142 КПП 663301001, казначейский счет: 03232643657240006200, корреспондентский счет: 40102810645370000054, Банк получателя: Уральское ГУ Банка России//УФК по Свердловской области, г. Екатеринбург, БИК 016577551 (назначение платежа - л/с 05902001060, задаток для участия в аукционе 12.01.2023 лот № ___).

Документом, подтверждающим поступление задатка на указанный счет, является выписка с этого счета.

9. Для участия в аукционе заявители представляют следующие документы:

1) заявку на участие в аукционе по форме, установленной в извещении о проведении аукциона (Приложение № 1), с указанием банковских реквизитов счета для возврата задатка;

2) документ, удостоверяющий личность хозяйствующего субъекта - индивидуального предпринимателя или его представителя, представителя юридического лица;

3) документ, удостоверяющий полномочия представителя хозяйствующего субъекта, в случае подачи заявления представителем хозяйствующего субъекта (в случае, если от имени юридического лица действует лицо, имеющее право действовать без доверенности, предоставление указанного документа не требуется);

4) надлежащим образом заверенный перевод на русский язык документов о государственной регистрации юридического лица в соответствии с законодательством иностранного государства в случае, если хозяйствующим субъектом является иностранное юридическое лицо;

5) платежный документ с отметкой банка, подтверждающий внесение задатка в установленном размере на указанный в аукционной документации лицевой счет организатора аукциона.

Представление документов, подтверждающих внесение задатка, признается заключением соглашения о задатке.

10. Организатор торгов рассматривает заявки и документы заявителей и устанавливает факт поступления на счет организатора аукциона установленной суммы задатка по выписке из лицевого счета.

Заявитель не допускается к участию в аукционе в следующих случаях:

1) непредставление необходимых для участия в аукционе документов или представление недостоверных сведений;

2) не поступление задатка на дату рассмотрения заявок на участие в аукционе;

3) отсутствие регистрации физического лица в качестве индивидуального предпринимателя либо отсутствие регистрации юридического лица;

4) наличие решения о ликвидации заявителя – юридического лица или наличия решения арбитражного суда о признании заявителя – юридического лица, индивидуального предпринимателя банкротом и об открытии конкурсного производства»;

5) наличия решения о приостановлении деятельности заявителя в порядке, предусмотренном Кодексом Российской Федерации об административных правонарушениях, на день рассмотрения заявки на участие в аукционе.

11. Заявитель становится участником аукциона с даты подписания протокола рассмотрения заявок. Протокол рассмотрения заявок подписывается организатором аукциона 10 января 2023 года.

12. Заявителям, признанным участниками аукциона, и заявителям, не допущенным к участию в аукционе, организатор

ОФИЦИАЛЬНО

аукциона направляет уведомления о принятых в отношении них решениях не позднее дня, следующего после дня подписания протокола рассмотрения заявок на участие в аукционе.

13. Порядок возврата задатка:

а) при отзыве заявки заявителем в течение 3 рабочих дней со дня регистрации уведомления об отзыве заявки в журнале приема заявок. В случае отзыва заявки заявителем позднее дня окончания срока приема заявок задаток возвращается в порядке, установленном для участников аукциона.

б) заявителю, не допущенному к участию в аукционе, в течение 3 рабочих дней со дня оформления протокола приема заявок на участие в аукционе;

в) участникам аукциона, которые не стали победителями – в течение 3 рабочих дней со дня подписания протокола о результатах аукциона.

14. Дата, место и время проведения аукциона – 12 января 2022 года в 09-30 часов по адресу: город Талица, улица Советская, дом № 65, кабинет № 3.

15. Победителем аукциона признается участник, предложивший наибольший размер ежегодной платы за размещение нестационарного торгового объекта. Организатор торгов направляет победителю аукциона или единственному принявшему участие в аукционе его участнику два экземпляра подписанного проекта договора, предусматривающего размещение НТО (далее – договор) в десятидневный срок со дня составления протокола о результатах аукциона.

Победитель аукциона обязан заключить договор с Организатором торгов не ранее 10 и не позднее 30 дней со дня размещения информации о результатах аукциона на официальном сайте Организатора торгов.

В случае уклонения победителя от заключения договора Организатор торгов вправе обратиться в суд с иском о понуждении такого участника заключить договор.

При уклонении или отказе победителя аукциона от заключения договора, задаток возврату не подлежит.

В случае уклонения победителя аукциона от заключения договора и непринятия Организатором торгов решения об обращении в суд с иском о понуждении победителя аукциона заключить договор, договор заключается с лицом, сделавшим предпоследнее предложение.

16. Осмотр места размещения НТО производится лицами, желающими участвовать в аукционе самостоятельно. Ознакомиться с имеющимися материалами, позволяющими определить место размещения НТО можно в дни и часы приема заявок по адресу: Свердловская область, город Талица, улица Советская, дом № 65, кабинет № 6. Ознакомление с документацией об аукционе производится по предъявлению документа, удостоверяющего личность.

17. Извещение, аукционная документация, проект договора, форма заявки на участие в аукционе размещены на официальном сайте Управления по регулированию имущественных и земельных отношений Администрации Талицкого городского округа в информационно-телекоммуникационной сети «Интернет» http://uriizo.ru.

Приложение № 1 к извещению
о проведении торгов

Номер регистрации_____
Дата регистрации _____
Время регистрации_____
_____
подпись регистрирующего лица

Начальнику Управления по регулированию
имущественных и земельных отношений
Администрации Талицкого городского округа
Н.А. Стражковой
от_____
_____
место регистрации:
_____
_____
_____
(для юридического лица – полное наименование,
правовая форма, сведения о государственной
регистрации, адрес)
адрес эл. почты_____
телефон _____

З А Я В К А
на участие в торгах на право заключения договора,
предусматривающего размещение нестационарного торгового объекта

Заявитель _____
желаю участвовать в торгах, проводимых Управлением по регулированию имущественных и земельных отношений Администрации Талицкого городского округа на право заключения договора, предусматривающего размещение нестационарного торгового объекта на землях/земельном участке с кадастровым номером (при наличии) _____, с адресным ориентиром (в соответствии со Схемой размещения нестационарных торговых объектов):_____
_____
_____,
площадь, предполагаемых к использованию земель или части земельного участка_____ кв.м.,
цель использования земель или земельных участков _____
_____
_____.

В случае победы на торгах заявитель принимает на себя обязательства:
1) подписать в установленные сроки Протокол по результатам проведения торгов;
2) заключить договор.

Банковские реквизиты получателя для возврата задатка; ИНН_____
КПП_____, наименование банка _____
номер счета _____ отделения банка _____
БИК

Приложения:
1. копии документов, удостоверяющих личность *(для индивидуальных предпринимателей)*
2. надлежащим образом заверенный перевод на русский язык документов о государственной регистрации юридического лица в соответствии с законодательством иностранного государства *(в случае, если заявителем является иностранное юридическое лицо)*;
3. доверенность в случаях, если от имени индивидуального предпринимателя или юридического лица действует представитель.
4. документы, подтверждающие внесение задатка;

Заявитель:_____
Документы принял: _____

ГЛАВА
ТАЛИЦКОГО ГОРОДСКОГО ОКРУГА

ПОСТАНОВЛЕНИЕ
от29.11.2022№123

г. Талица

О назначении публичных слушаний по проекту решения о предоставлении разрешения на условно разрешенный вид использования земельного участка с кадастровым номером 66:28:2901007:1194 с местоположением: Свердловская область, Талицкий район, г. Талица, примерно в 38 метрах по направлению на северо-запад от ориентира - здания, расположенного за границами участка по адресу: Свердловская область, Талицкий район, г. Талица, ул. Ленина, 38б

В соответствии со статьей 39 Градостроительного кодекса Российской Федерации от 29 декабря 2004 года № 190-ФЗ, Федеральным законом от 06 октября 2003 года № 131-ФЗ «Об общих принципах организации местного самоуправления в Российской Федерации», Положением «О публичных слушаниях в Талицком городском округе», утвержденным решением Думы Талицкого городского округа от 08.02.2006 № 5, пунктом 2 статьи 28 и статьей 32 Правил землепользования и застройки Талицкого городского округа, утвержденных решением Думы Талицкого городского округа от 25.04.2013 № 31 (с изменениями от 30.03.2017, 27.04.2017, 24.08.2017, 28.06.2019, 21.10.2021, 29.09.2022), принимая во внимание заявления № 2372з от 11.11.2022 о предоставлении разрешения на условно разрешенный вид использования земельного участка или объекта капитального строительства, в целях соблюдения на территории Талицкого городского округа прав человека на благоприятные условия жизнедеятельности, прав и законных интересов правообладателей земельных участков и объектов капитального строительства

ПОСТАНОВЛЯЮ:

1. Назначить публичные слушания по проекту решения о предоставлении разрешения на условно разрешенный вид использования земельного участка с кадастровым номером 66:28:2901007:1194 с местоположением: Свердловская область, Талицкий район, г. Талица, примерно в 38 метрах по направлению на северо-запад от ориентира - здания, расположенного за границами участка по адресу: Свердловская область, Талицкий район, г. Талица, ул. Ленина, 38б, расположенного в территориальной зоне Ж-2 (зона застройки малоэтажными многоквартирными жилыми домами секционного типа). Запрашиваемый условно разрешенный вид использования - «среднеэтажная жилая застройка».

2. Провести публичные слушания, указанные в пункте 1 настоящего постановления 20 декабря 2022 года в 09-00 часов по адресу: Свердловская область, Талицкий район, г. Талица, ул. Советская, д. 65, (кабинет №2), с участием граждан, постоянно проживающих в пределах территориальной зоны, в границах которых расположены рассматриваемые земельные участки, правообладателей находящихся в границах этой территориальной зоны земельных участков и (или) расположенных на них объектов капитального строительства, граждан, постоянно проживающих в границах земельных участков, прилегающих к рассматриваемому земельному участку, правообладателей таких земельных участков или расположенных на них объектов капитального строительства.

3. Возложить подготовку и проведение публичных слушаний на Администрацию Талицкого городского округа в лице отдела архитектуры и градостроительства.

4. Отделу архитектуры и градостроительства Администрации Талицкого городского округа:

4.1. Направить сообщения о проведении публичных слушаний правообладателям земельных участков, объектов капитального строительства, расположенных на земельных участках, применительно к которым запрашиваются разрешения, правообладателям земельных участков, имеющих общие границы с земельными участками, применительно к которым запрашивается данное разрешение.

4.2. Обеспечить выполнение требований пункта 2 части 8 статьи 5.1 Градостроительного кодекса Российской Федерации;

4.3. Обеспечить размещение настоящего постановления в подразделе «Публичные слушания» на официальном сайте Администрации Талицкого городского округа в информационно-телекоммуникационной сети «Интернет»;

4.4. Осуществить прием от физических и юридических лиц предложений и замечаний по рассматриваемому вопросу с 2 декабря 2022 года по 19 декабря 2022 года в рабочие дни с 9-00 до 12-00 часов и с 13-00 до 16-00 часов по адресу: Свердловская область, Талицкий район, г. Талица, ул. Советская, д. 65, отдел архитектуры и градостроительства Администрации Талицкого городского округа тел. 8 (343 71) 2-18-52.

5. Настоящее постановление опубликовать в газете «Сельская новь» и разместить на официальном сайте Администрации Талицкого городского округа в информационно-телекоммуникационной сети «Интернет».

6. Контроль исполнения настоящего постановления возложить на заместителя главы Администрации Талицкого городского округа М.В. Михайлова.

И.о. Главы
Талицкого городского округа
М.В. Михайлов

ГЛАВА
ТАЛИЦКОГО ГОРОДСКОГО ОКРУГА

ПОСТАНОВЛЕНИЕ
от01.12.2022№124

О признании утратившим силу постановления Главы Талицкого городского округа от 02.03.2016 № 11 «Об утверждении перечня организаций, созданных для выполнения задач, поставленных перед Талицким городским округом»

Во исполнение подпункта 6.3 пункта 6 раздела I Протокола Комиссии по координации работы по противодействию коррупции в Свердловской области от 16.08.2022 № 2-К, руководствуясь Областным законом от 10 марта 1999 года № 4-ОЗ «О правовых актах в Свердловской области», Уставом Талицкого городского округа

ПОСТАНОВЛЯЮ:

1. Признать утратившим силу постановление Главы Талицкого городского округа от 02.03.2016 № 11 «Об утверждении перечня организаций, созданных для выполнения задач, поставленных перед Талицким городским округом».

2. Опубликовать настоящее постановление в газете «Сельская новь» и разместить на официальном сайте Администрации ТГО в информационно - телекоммуникационной сети «Интернет».

3. Контроль исполнения настоящего постановления возложить на заместителя главы Администрации Талицкого городского округа М.В. Михайлова

И.о. Главы
Талицкого городского округа М.В. Михайлов

АДМИНИСТРАЦИЯ
ТАЛИЦКОГО ГОРОДСКОГО ОКРУГА

ПОСТАНОВЛЕНИЕ
от29.08.2022№527 г. Талица

Об утверждении Административного регламента предоставления муниципальной услуги «Выдача разрешения на ввод объекта в эксплуатацию»

Руководствуясь статьей 55 Градостроительного Кодекса Российской Федерации, Федеральным законом от 27 июля 2010 года № 210-ФЗ «Об организации предоставления государственных и муниципальных услуг», постановлениями Администрации Талицкого городского округа от 29.12.2018 № 812 (с изменениями от 03.08.2020, 10.06.2021) «О разработке и утверждении административных регламентов предоставления муниципальных услуг», от 19.02.2019 № 104 «Об утверждении Положения об особенностях подачи и рассмотрения жалоб на решения и действия (бездействие) структурных подразделений Администрации Талицкого городского округа, их должностных лиц и иных муниципальных служащих, должностных лиц и иных работников муниципальных учреждений, предоставляющих муниципальные услуги»,

ПОСТАНОВЛЯЮ:

1. Утвердить Административный регламент предоставления муниципальной услуги «Выдача разрешения на ввод объекта в эксплуатацию» (прилагается).

2. Признать утратившим силу:

2.1. постановление Администрации Талицкого городского округа от 09.04.2020 № 204 «Об утверждении административного регламента предоставления муниципальной услуги «Выдача разрешений на ввод в эксплуатацию объектов капитального строительства»;

2.2. пункт 5 постановления Администрации Талицкого городского округа от 19.08.2021 № 503 «О внесении изменений в некоторые Административные регламенты предоставления муниципальных услуг на территории Талицкого городского округа».

3. Опубликовать настоящее постановление в газете «Сельская новь» и разместить на официальном сайте Администрации Талицкого городского округа в информационно-телекоммуникационной сети «Интернет».

4. Контроль исполнения настоящего постановления возложить на заместителя главы Администрации Талицкого городского округа М.В. Михайлова.

Глава
Талицкого городского округа
А.Г. Толкачев

УТВЕРЖДЕН
постановлением Администрации Талицкого городского округа от 29.08.2022 года № 527
«Об утверждении Административного регламента предоставления муниципальной услуги «Выдача разрешений на ввод объекта в эксплуатацию»

АДМИНИСТРАТИВНЫЙ РЕГЛАМЕНТ
предоставления муниципальной услуги
«Выдача разрешения на ввод объекта в эксплуатацию»

Раздел 1. Общие положения

Подраздел 1. Предмет регулирования регламента

1. Административный регламент предоставления муниципальной услуги «Выдача разрешения на ввод объекта в эксплуатацию» (далее – Регламент) разработан в целях повышения качества и доступности предоставления муниципальной услуги, определяет стандарт, сроки и последовательность административных процедур (действий) при осуществлении полномочия по выдаче разрешения на ввод объекта в эксплуатацию в Талицком городском округе.

2. Регламент регулирует отношения, возникающие в связи с предоставлением муниципальной услуги «Выдача разрешения на ввод объекта в эксплуатацию» (далее – муниципальная услуга) в соответствии со статьей 55 Градостроительного кодекса Российской Федерации.

Подраздел 2. Круг Заявителей

3. Заявителями на получение муниципальной услуги являются застройщики – физические или юридические лица, обратившиеся в Администрацию Талицкого городского округа (далее – Администрация) с заявлением о предоставлении муниципальной услуги с целью строительства или реконструкции на принадлежащих им земельных участках или на земельных участках иного правообладателя, отвечающего требованиям, установленным в части 16 статьи 1 Градостроительного кодекса Российской Федерации, объектов капитального строительства, а также выполнения инженерных изысканий, подготовки проектной документации для их строительства и реконструкции (далее – Заявитель).

4. Интересы Заявителей, указанных в пункте 3 Регламента, могут представлять лица, обладающие соответствующими полномочиями (далее – Представитель). Полномочия Представителя, выступающего от имени Заявителя, подтверждаются доверенностью, оформленной в соответствии с требованиями законодательства Российской Федерации.

Подраздел 3. Требования к порядку информирования о предоставлении муниципальной услуги

5. Информирование о порядке предоставления муниципальной услуги осуществляется:

1) непосредственно при личном приеме Заявителя в Администрации Талицкого городского округа или Государственном бюджетном учреждении Свердловской области «Многофункциональный центр предоставления государственных и муниципальных услуг» (далее – Многофункциональный центр);

2) по телефону в Администрации Талицкого городского округа или Многофункциональном центре;

3) письменно, в том числе посредством электронной почты;

4) посредством размещения в открытой и доступной форме информации:

в федеральной государственной информационной системе «Единый портал государственных и муниципальных услуг (функций)» (далее – Единый портал) https://www.gosuslugi.ru/structure/6600000010000029587;

на официальном сайте Администрации (www. http://atalica.ru);

с использованием единой информационной системы жилищного строительства (в случае, установленном в пункте 5 части 2.2 статьи 55 Градостроительного кодекса Российской Федерации);

на региональном портале государственных и муниципальных услуг (функций), являющемся государственной информационной системой субъекта Российской Федерации (далее – Региональный портал) при наличии технической возможности;

с использованием региональной информационно-аналитической системы управления развитием территории Свердловской области (далее – РИАС УРТ СО), являющейся государственной информационной системой обеспечения градостроительной деятельности Свердловской области с функциями автоматизированной информационно-аналитической поддержки осуществления полномочий в сфере градостроительной деятельности при наличии технической возможности.

5) посредством размещения информации на информационных стендах Администрации или Многофункционального центра.

6. Информирование осуществляется по вопросам, касающимся:

1) способов подачи заявления о предоставлении муниципальной услуги;

2) адресов уполномоченного на предоставление муниципальной услуги органа и Многофункциональных центров, обращение в которые необходимо для предоставления муниципальной услуги;

3) справочной информации о работе уполномоченного на предоставление муниципальной услуги органа (его структурных подразделений, при наличии);

4) документов, необходимых для предоставления муниципальной услуги;

5) порядка и сроков предоставления муниципальной услуги;

6) порядка получения сведений о ходе рассмотрения заявления о предоставлении муниципальной услуги и о результатах предоставления муниципальной услуги;

7) порядка досудебного (внесудебного) обжалования действий (бездействия) должностных лиц и принимаемых ими решений при предоставлении муниципальной услуги.

Получение информации по вопросам предоставления муниципальной услуги осуществляется бесплатно.

7. При устном обращении Заявителя (лично или по телефону) должностное лицо Администрации, работник Многофункционального центра, осуществляющие консультирование, подробно и в вежливой (корректной) форме информируют обратившихся по интересующим вопросам.

Ответ на телефонный звонок должен начинаться с информации о наименовании органа, в который позвонил Заявитель, фамилии, имени, отчестве (последнее – при наличии) и должности специалиста, принявшего телефонный звонок.

Если должностное лицо Администрации не может самостоятельно дать ответ, телефонный звонок должен быть переадресован (переведен) на другое должностное лицо или же обратившемуся лицу должен быть сообщен телефонный номер, по которому можно будет получить необходимую информацию.

Если подготовка ответа требует продолжительного времени, он предлагает Заявителю один из следующих вариантов дальнейших действий:

- изложить обращение в письменной форме;
- назначить другое время для консультаций.

Должностное лицо Администрации не вправе осуществлять информирование, выходящее за рамки стандартных процедур и условий предоставления муниципальной услуги, и влияющее прямо или косвенно на принимаемое решение.

Продолжительность информирования по телефону не должна превышать 10 минут.

Информирование осуществляется в соответствии с графиком приема граждан.

8. По письменному обращению должностное лицо Администрации, ответственное за предоставление муниципальной услуги, подробно в письменной форме разъясняет гражданину сведения по вопросам, указанным в пункте 6 Регламента в порядке, установленном Федеральным законом от 2 мая 2006 года № 59-ФЗ «О порядке рассмотрения обращений граждан Российской Федерации».

9. На Едином портале размещаются сведения, предусмотренные Положением о федеральной государственной информационной системе «Федеральный реестр государственных и муниципальных услуг (функций)», утвержденным постановлением Правительства Российской Федерации от 24 октября 2011 года № 861 «О федеральных государственных информационных системах, обеспечивающих предоставление в электронной форме государственных и муниципальных услуг (осуществление функций)».

Доступ к информации о сроках и порядке предоставления муниципальной услуги осуществляется без выполнения Заявителем каких-либо требований, в том числе без использования программного обеспечения, установка которого на технические средства Заявителя требует заключения лицензионного или иного соглашения с правообладателем программного обеспечения, предусматривающего взимание платы, регистрацию или авторизацию Заявителя, или предоставление им персональных данных.

10. На официальном сайте Администрации, на стендах в местах предоставления муниципальной услуги и в Многофункциональном центре размещается следующая справочная информация:

о месте нахождения и графике работы Администрации и её структурных подразделений, ответственных за предоставление муниципальной услуги (при наличии), а также Многофункциональных центров;

справочные телефоны структурных подразделений Администрации, ответственных за предоставление муниципальной услуги, в том числе номер телефона-автоинформатора (при наличии);

адрес официального сайта, а также электронной почты и (или) формы обратной связи Администрации в сети «Интернет».

11. В залах ожидания Администрации размещаются нормативные правовые акты, регулирующие порядок предоставления муниципальной услуги, в том числе Регламент, которые по требованию Заявителя предоставляются ему для ознакомления.

12. Размещение информации о порядке предоставления муниципальной услуги на информационных стендах в помещении Многофункционального центра осуществляется в соответствии с соглашением, заключенным между Многофункциональным центром и Администрацией с учетом требований к информированию, установленных Регламентом. На официальном сайте Многофункционального центра размещена справочная информация о местонахождении, графике работы, контактных телефонах, адресе электронной почты Многофункционального центра.

13. Информация о ходе рассмотрения заявления о предоставлении муниципальной услуги и о результатах ее предоставления может быть получена Заявителем (его Представителем) непосредственно в Администрации при обращении Заявителя лично, по телефону, посредством электронной почты, через Многофункциональный центр, в личном кабинете на Едином портале, с использованием единой информационной системы жилищного строительства (в случае, установленном в пункте 5 части 2.2 статьи 55 Градостроительного кодекса Российской Федерации), а также при наличии технической возможности на Региональном портале, с использованием РИАС УРТ СО.

Раздел 2. Стандарт предоставления муниципальной услуги

Подраздел 1. Наименование муниципальной услуги

14. Наименование муниципальной услуги – «Выдача разрешения на ввод объекта в эксплуатацию».

Подраздел 2. Наименование органа, предоставляющего муниципальную услугу

15. Муниципальная услуга предоставляется Администрацией Талицкого городского округа, в лице отдела архитектуры и градостроительства Администрации Талицкого городского округа (далее – Отдел).

Подраздел 3. Наименование органов и организаций, обращение в которые необходимо для предоставления муниципальной услуги

16. При предоставлении муниципальной услуги в качестве источников получения документов, необходимых для предоставления муниципальной услуги, могут выступать в рамках межведомственного информационного взаимодействия следующие органы или организации:

- территориальные органы федерального органа исполнительной власти, уполномоченного на осуществление государственного кадастрового учета и государственной регистрации прав (Управление Федеральной службы государственной регистрации, кадастра и картографии по Свердловской области, филиал Федерального государственного бюджетного учреждения «Федеральная кадастровая палата Федеральной службы государственной регистрации, кадастра и картографии» по Уральскому федеральному округу);
- Департамент государственного жилищного и строительного надзора Свердловской области (далее – Департамент ГЖиСН СО);

– Уральское управление Федеральной службы по экологическому, технологическому и атомному надзору (далее – Уральское управление Ростехнадзора);

– Уральское межрегиональное управление Федеральной службы по надзору в сфере природопользования (далее – Уральское межрегиональное управление Росприроднадзора).

17. Запрещается требовать от Заявителя осуществления действий, в том числе согласований, необходимых для получения муниципальной услуги и связанных с обращением в иные государственные (муниципальные) органы и организации, за исключением получения услуг и получения документов и информации, предоставляемых в результате предоставления таких услуг, включенных в перечень услуг, которые являются необходимыми и обязательными для предоставления муниципальных услуг, Решением Думы Талицкого городского округа от 25.10.2012 № 101 «Об утверждении перечня услуг, которые являются необходимыми и обязательными для предоставления государственных и муниципальных услуг в Талицком городском округе и предоставляются организациями, участвующими в предоставлении государственных и муниципальных услуг, и порядка определения размера платы за оказание услуг, которые являются необходимыми и обязательными для предоставления муниципальных услуг в Талицком городском округе и предоставляются муниципальными учреждениями и (или) муниципальными унитарными предприятиями Талицкого городского округа, участвующими в предоставлении муниципальных услуг».

Подраздел 4. Описание результата предоставления муниципальной услуги

18. Результатом предоставления муниципальной услуги является:

1) разрешение на ввод объекта в эксплуатацию (в том числе на отдельные этапы строительства, реконструкции объекта капитального строительства, а также сформированное в результате внесения изменений);

2) решение об отказе в выдаче разрешения на ввод объекта в эксплуатацию и во внесении изменений в разрешение на ввод объекта в эксплуатацию.

Подраздел 5. Срок предоставления муниципальной услуги, в том числе с учетом необходимости обращения в организации, участвующие в предоставлении муниципальной услуги, срок приостановления предоставления муниципальной услуги в случае, если возможность приостановления предусмотрена законодательством Российской Федерации законодательством Свердловской области, срок выдачи (направления) документов, являющихся результатом предоставления муниципальной услуги

19. Срок предоставления муниципальной услуги – в течение пяти рабочих дней с даты регистрации заявления о предоставлении муниципальной услуги в органе, предоставляющем муниципальную услугу (в том числе поданного в форме электронного документа или в случае предоставления муниципальной услуги посредством обращения Заявителя через Многофункциональный центр).

Подраздел 6. Нормативные правовые акты, регулирующие предоставление муниципальной услуги

20. Перечень нормативных правовых актов, регулирующих предоставление муниципальной услуги, с указанием их реквизитов и источников официального опубликования размещен на официальном сайте Администрации в сети «Интернет» по адресу: http://atalica.ru/, на Едином портале https://www.gosuslugi.ru/102895/1/info и в федеральной государственной информационной системе «Федеральный реестр государственных и муниципальных услуг (функций)».

Администрация обеспечивает размещение и актуализацию перечня нормативных правовых актов, регулирующих предоставление муниципальной услуги, на указанных информационных ресурсах.

Подраздел 7. Исчерпывающий перечень документов, необходимых в соответствии с законодательством Российской Федерации и законодательством Свердловской области для предоставления муниципальной услуги и услуг, которые являются необходимыми и обязательными

для предоставления муниципальной услуги, подлежащих представлению Заявителем, способы их получения Заявителем, в том числе в электронной форме, порядок их представления

21. Для предоставления муниципальной услуги Заявитель или его Представитель представляет в Администрацию:

1) заявление о выдаче разрешения на ввод объекта в эксплуатацию, подписанное Заявителем или Представителем заявителя, уполномоченным на подписание заявления, и оформленное согласно Приложению № 1 к Регламенту. Подача заявления и прилагаемых к нему документов возможны посредством личного обращения в Отдел, или через Многофункциональный центр. В случае представления заявления о выдаче разрешения на ввод объекта в эксплуатацию в электронной форме посредством Единого портала, единой информационной системы жилищного строительства, при наличии технической возможности посредством Регионального портала, с использованием РИАС УРТ СО, указанное заявление заполняется путем внесения соответствующих сведений в интерактивную форму в указанных информационных системах;

2) документ, удостоверяющий личность Заявителя или Представителя заявителя, уполномоченного на подачу, получение документов, а также подписание заявления, из числа документов, включенных в перечень, утвержденный частью 6 статьи 7 Федерального закона от 27.07.2010 № 210-ФЗ «Об организации предоставления государственных и муниципальных услуг» (далее – Федеральный закон от 27 июля 2010 года № 210-ФЗ), в случае представления заявления о выдаче разрешения на ввод объекта в эксплуатацию и прилагаемых к нему документов посредством личного обращения в Отдел или через Многофункциональный центр (документ подлежит возврату после удостоверения личности). В случае представления документов в электронной форме посредством Единого портала, единой информационной системы жилищного строительства, при наличии технической возможности посредством Регионального портала, с использованием РИАС УРТ СО, представление указанного документа не требуется, сведения из документа, удостоверяющего личность Заявителя или его Представителя, формируются при подтверждении учетной записи в федеральной государственной информационной системе «Единая система идентификации и аутентификации в инфраструктуре, обеспечивающей информационно-технологическое взаимодействие информационных систем, используемых для предоставления государственных и муниципальных услуг в электронной форме» (далее – ЕСИА) из состава соответствующих данных указанной учетной записи и могут быть проверены путем направления запроса с использованием системы межведомственного электронного взаимодействия;

3) документ, подтверждающий полномочия Представителя заявителя действовать от имени Заявителя (в случае обращения за получением услуги Представителя заявителя), оформленный и выданный в порядке, предусмотренном законодательством Российской Федерации (копия документа и оригинал для сверки, который возвращается Заявителю, либо нотариально заверенная копия). В случае представления документов в электронной форме посредством Единого портала, единой информационной системы жилищного строительства, при наличии технической возможности посредством Регионального портала, с использованием РИАС УРТ СО, указанный документ, выданный Заявителем, являющимся юридическим лицом, удостоверяется усиленной квалифицированной электронной подписью или усиленной неквалифицированной электронной подписью правомочного должностного лица такого юридического лица, а документ, выданный Заявителем, являющимся физическим лицом, – усиленной квалифицированной электронной подписью нотариуса;

4) правоустанавливающие документы на земельный участок, в том числе соглашение об установлении сервитута, решение об установлении публичного сервитута, правоустанавливающие документы на расположенные на земельном участке здания, строения, сооружения, объекты незавершенного строительства (при наличии), в случаях, установленных постановлением Правительства Российской Федерации от 06.04.2022 № 603 «О случаях и порядке выдачи разрешений на строительство объектов капитального строительства, не являющихся линейными объектами, на двух и более земельных участках, разрешений на ввод в эксплуатацию таких объектов, а также выдачи необходимых для этих целей градостроительных планов земельных участков» (далее – постановление Правительства Российской Федерации от 06.04.2022 № 603) правоустанавливающие документы на смежные земельные участки, на которых осуществлены строительство, реконструкция объекта капитального строительства, не являющегося линейным, если права на указанные объекты не зарегистрированы в Едином государственном реестре недвижимости (копия документа и оригинал для сверки, который возвращается Заявителю, либо нотариально заверенная копия).

5) акт приемки объекта капитального строительства (в случае осуществления строительства, реконструкции на основании договора строительного подряда);

6) акт, подтверждающий соответствие параметров построенного, реконструированного объекта капитального строительства проектной документации (в части соответствия проектной документации требованиям, указанным в пункте 1 части 5 статьи 49 Градостроительного кодекса Российской Федерации), в том числе требованиям энергетической эффективности и требованиям оснащенности объекта капитального строительства приборами учета используемых энергетических ресурсов, и подписанный лицом, осуществляющим строительство (лицом, осуществляющим строительство, и застройщиком или техническим заказчиком в случае осуществления строительства, реконструкции на основании договора строительного подряда, а также лицом, осуществляющим строительный контроль, в случае осуществления строительного контроля на основании договора);

Указанный в настоящем подпункте документ должен содержать информацию о нормативных значениях показателей, включенных в состав требований энергетической эффективности объекта капитального строительства, и о фактических значениях таких показателей, определенных в отношении построенного, реконструированного объекта капитального строительства в результате проведенных исследований, замеров, экспертиз, испытаний, а также иную информацию, на основе которой устанавливается соответствие такого объекта требованиям энергетической эффективности и требованиям его оснащенности приборами учета используемых энергетических ресурсов.

7) акт о подключении (технологическом присоединении) построенного, реконструированного объекта капитального строительства к сетям инженерно-технического обеспечения (в случае, если такое подключение (технологическое присоединение) этого объекта предусмотрено проектной документацией);

8) схема, отображающая расположение построенного, реконструированного объекта капитального строительства, расположение сетей инженерно-технического обеспечения в границах земельного участка и планировочную организацию земельного участка и подписанная лицом, осуществляющим строительство (лицом, осуществляющим строительство, и застройщиком или техническим заказчиком в случае осуществления строительства, реконструкции на основании договора строительного подряда), за исключением случаев строительства, реконструкции линейного объекта;

9) документ, подтверждающий заключение договора обязательного страхования гражданской ответственности владельца опасного объекта за причинение вреда в результате аварии на опасном объекте в соответствии с законодательством Российской Федерации об обязательном страховании гражданской ответственности владельца опасного объекта за причинение вреда в результате аварии на опасном объекте;

10) технический план объекта капитального строительства, подготовленный в соответствии с Федеральным законом от 13 июля 2015 года № 218-ФЗ «О государственной регистрации недвижимости».

В случае, если подано заявление о выдаче разрешения на ввод объекта в эксплуатацию в отношении этапа строительства, реконструкции объекта капитального строительства, документы, указанные в подпунктах 5-10 настоящего пункта, оформляются в части, относящейся к соответствующему этапу строительства, реконструкции объекта капитального строительства. В указанном случае в заявлении о выдаче разрешения на ввод объекта в эксплуатацию в отношении этапа строительства, реконструкции объекта капитального строительства указываются сведения о ранее выданных разрешениях на ввод объекта в эксплуатацию в отношении этапа строительства, реконструкции объекта капитального строительства (при наличии).

Документы, необходимые для предоставления муниципальной услуги, указанные в подпунктах 4 – 8 настоящего пункта, представляются Заявителем самостоятельно, если указанные документы (их копии или сведения, содержащиеся в них) отсутствуют в распоряжении органов государственной власти, органов местного самоуправления либо подведомственных государственным органам или органам местного самоуправления организаций. Если документы, указанные в подпунктах 4 – 8 настоящего пункта, находятся в распоряжении органов государственной власти, органов местного самоуправления либо подведомственных государственным органам или органам местного самоуправления организаций, такие документы запрашиваются органом, предоставляющим государственную услугу, в органах и организациях, в распоряжении которых находятся указанные документы, если Заявитель не представил указанные документы самостоятельно.

22. Заявитель или его Представитель представляет в Отдел заявление о выдаче разрешения на ввод объекта в эксплуатацию, а также прилагаемые к нему документы, одним из следующих способов по выбору Заявителя:

1) в электронной форме, в том числе посредством Единого портала, единой информационной системы жилищного строительства, при наличии технической возможности посредством Регионального портала, с использованием РИАС УРТ СО.

Подать заявление о выдаче разрешения на ввод объекта в эксплуатацию с использованием единой информационной системы жилищного строительства, предусмотренной Федеральным законом от 30 декабря 2004 года № 214-ФЗ «Об участии в долевом строительстве многоквартирных домов и иных объектов недвижимости и о внесении изменений в некоторые законодательные акты Российской Федерации», наряду с иными способами возможно Застройщикам, наименования которых содержат слова «специализированный застройщик», за исключением случаев, если в соответствии с нормативным правовым актом субъекта Российской Федерации подача заявления о выдаче разрешения на ввод объектов капитального строительства в эксплуатацию осуществляется через иные информационные системы, которые должны быть интегрированы с единой информационной системой жилищного строительства.

В случае представления заявления о выдаче разрешения на ввод объекта в эксплуатацию и прилагаемых к нему документов в электронном виде Заявитель или его Представитель, прошедшие процедуры регистрации, идентификации и аутентификации с использованием ЕСИА или иных государственных информационных систем, если такие государственные информационные системы в установленном Правительством Российской Федерации порядке обеспечивают взаимодействие с ЕСИА, при условии совпадения сведений о физическом лице в указанных информационных системах, заполняют форму указанного заявления с использованием интерактивной формы в электронном виде.

Заявление о выдаче разрешения на ввод объекта в эксплуатацию направляется Заявителем или его Представителем вместе с прикрепленными электронными документами, указанными в подпунктах 3 – 10 пункта 21 Регламента. Заявление о выдаче разрешения на ввод объекта в эксплуатацию подписывается Заявителем или его Представителем, уполномоченным на подписание такого заявления, простой электронной подписью, либо усиленной квалифицированной электронной подписью, либо усиленной неквалифицированной электронной подписью, сертификат ключа проверки которой создан и используется в инфраструктуре, обеспечивающей информационно-технологическое взаимодействие информационных систем, используемых для предоставления государственных и муниципальных услуг в электронной форме, которая создается и проверяется с использованием средств электронной подписи и средств удостоверяющего центра, имеющих подтверждение соответствия требованиям, установленным федеральным органом исполнительной власти в области обеспечения безопасности в соответствии с частью 5 статьи 8 Федерального закона от 06.04.2011 № 63-ФЗ «Об электронной подписи» (далее – Федеральный закон «Об электронной подписи»), а также при наличии у владельца сертификата ключа проверки ключа простой электронной подписи, выданного ему при личном приеме в соответствии с Правилами использования простой электронной подписи при обращении за получением государственных и муниципальных услуг, утвержденными постановлением Правительства Российской Федерации от 25 января 2013 года № 33 «Об использовании простой электронной подписи при оказании государственных и муниципальных услуг», в соответствии с Правилами определения видов электронной подписи, использование которых допускается при обращении за получением государственных и муниципальных услуг, утвержденными постановлением Правительства Российской Федерации от 25 июня 2012 года № 634 «О видах электронной подписи, использование которых допускается при обращении за получением государственных и муниципальных услуг» (далее – усиленная неквалифицированная электронная подпись).

Электронный образ каждого документа подписывается усиленной квалифицированной электронной подписью лица, которое в соответствии с законодательством Российской Федерации наделено полномочиями на создание и подписание таких документов в соответствии с постановлением Правительства Российской Федерации от 25.06.2012 № 634 «О видах электронной подписи, использование которых допускается при обращении за получением государственных и муниципальных услуг».

Документы, необходимые для выдачи разрешения на ввод объекта в эксплуатацию, направляются Заявителем в Администрацию исключительно в электронной форме в случае, установленном постановлением Правительства Свердловской области от 07.11.2017 № 826-ПП «Об установлении на территории Свердловской области случаев, при которых документы, необходимые для выдачи разрешения на строительство и разрешения на ввод в эксплуатацию объектов капитального строительства, направляются исключительно в электронной форме».

В целях предоставления услуги Заявителю или его Представителю в Многофункциональных центрах обеспечивается доступ к Единому порталу, Региональному порталу в соответствии с постановлением Правительства Российской Федерации от 22 декабря 2012 года № 1376 «Об утверждении Правил организации деятельности многофункциональных центров предоставления государственных и муниципальных услуг».

2) на бумажном носителе посредством личного обращения в Отдел, в том числе через Многофункциональный центр в соответствии с соглашением о взаимодействии между Многофункциональным центром и органом местного самоуправления, заключенным в соответствии с постановлением Правительства Российской Федерации от 27 сентября 2011 года № 797 «О взаимодействии между многофункциональными центрами предоставления государственных и муниципальных услуг и федеральными органами исполнительной власти, органами государственных внебюджетных фондов, органами государственной власти субъектов Российской Федерации, органами местного самоуправления или в случаях, установленных законодательством Российской Федерации, публично-правовыми компаниями» (далее – постановление Правительства Российской Федерации от 27 сентября 2011 года № 797), либо посредством почтового отправления с уведомлением о вручении.

23. Для получения документов, необходимых для предоставления муниципальной услуги, указанных в пункте 21 Регламента, Заявитель лично обращается в органы власти, учреждения и организации.

Подраздел 8. Исчерпывающий перечень документов, необходимых в соответствии с законодательством Российской Федерации и законодательством Свердловской области для предоставления муниципальной услуги, которые находятся в распоряжении государственных органов, органов местного самоуправления и иных органов, участвующих в предоставлении муниципальных услуг, и которые Заявитель вправе представить, а также способы их получения Заявителями, в том числе в электронной форме, порядок их представления

24. Документами (их копиями или сведениями, содержащимися в них), необходимыми в соответствии с нормативными правовыми актами для предоставления муниципальной услуги, которые запрашиваются уполномоченным на предоставление муниципальной услуги органом в порядке межведомственного информационного взаимодействия (в том числе с использованием единой системы межведомственного электронного взаимодействия и подключаемых к ней региональных систем межведомственного электронного взаимодействия) в государственных органах, органах местного самоуправления и подведомственных государственным органам и органам местного самоуправления организациях, в распоряжении которых находятся указанные документы, и которые Заявитель вправе представить по собственной инициативе, являются:

1) правоустанавливающие документы на земельный участок, в том числе соглашение об установлении сервитута, решение об установлении публичного сервитута, правоустанавливающие документы на расположенные на земельном участке здания, строения, сооружения, объекты незавершенного строительства (при наличии), в случаях, установленных постановлением Правительства Российской Федерации от 06.04.2022 № 603, правоустанавливающие документы на смежные земельные участки, на которых осуществлены строительство, реконструкция объекта капитального строительства, не являющегося линейным;

2) градостроительный план земельного участка, представленный для получения разрешения на строительство, в случаях, установленных постановлением Правительства Российской Федерации от 06.04.2022 № 603, градостроительные планы земельных участков в отношении каждого из смежных земельных участков или градостроительный план земельного участка, единый для всех смежных земельных участков, подготовленные в соответствии с положениями указанного постановления; градостроительные планы должны быть выданы не ранее чем за три года до дня представления заявления на получение разрешения на строительство;

3) проект планировки территории и проект межевания территории в случае выдачи разрешения на ввод в эксплуатацию линейного объекта (за исключением случаев, при которых для строительства, реконструкции линейного объекта не требуется подготовка документации по планировке территории);

4) проект планировки территории в случае выдачи разрешения на ввод в эксплуатацию линейного объекта, для размещения которого не требуется образование земельного участка;

5) разрешение на строительство;

6) заключение органа государственного строительного надзора (в случае, если предусмотрено осуществление государственного строительного надзора в соответствии с частью 1 статьи 54 Градостроительного кодекса Российской Федерации) о соответствии построенного, реконструированного объекта капитального строительства указанным в пункте 1 части 5 статьи 49 Градостроительного кодекса Российской Федерации требованиям проектной документации (в том числе с учетом изменений, внесенных в рабочую документацию и являющихся в соответствии с частью 1.3 статьи 52 Градостроительного кодекса Российской Федерации частью такой проектной документации), заключение уполномоченного на осуществление федерального государственного экологического надзора федерального органа исполнительной власти, выдаваемое в случаях, предусмотренных частью 5 статьи 54 Градостроительного кодекса Российской Федерации;

Указанное в настоящем подпункте заключение должно содержать информацию о нормативных значениях показателей, включенных в состав требований энергетической эффективности объекта капитального строительства, и о фактических значениях таких показателей, определенных в отношении построенного, реконструированного объекта капитального строительства в результате проведенных исследований, замеров, экспертиз, испытаний, а также иную информацию, на основе которой устанавливается соответствие такого объекта требованиям энергетической эффективности и требованиям его оснащенности приборами учета используемых энергетических ресурсов.

7) акт приемки выполненных работ по сохранению объекта культурного наследия, утвержденный соответствующим органом охраны объектов культурного наследия, определенным Федеральным законом от 25 июня 2002 года № 73-ФЗ «Об объектах культурного наследия (памятниках истории и культуры) народов Российской Федерации», при проведении реставрации, консервации, ремонта этого объекта и его приспособления для современного использования;

8) сведения из Единого государственного реестра юридических лиц (при обращении Застройщика, являющегося юридическим лицом) или из Единого государственного реестра индивидуальных предпринимателей (при обращении Застройщика, являющегося индивидуальным предпринимателем).

Непредставление Заявителем документов, которые он вправе представить по собственной инициативе, не является основанием для отказа в выдаче разрешения на ввод объекта в эксплуатацию.

Подраздел 9. Указание на запрет требовать от Заявителя
представления документов и информации или осуществления действий

25. Запрещается требовать от Заявителя:

1) представления документов и информации или осуществления действий, представление или осуществление которых не предусмотрено нормативными правовыми актами, регулирующими отношения, возникающие в связи с предоставлением муниципальной услуги;

2) представления документов и информации, которые в соответствии с нормативными правовыми актами Российской Федерации, нормативными правовыми актами Правительства Свердловской области и муниципальными правовыми актами находятся в распоряжении органов, предоставляющих муниципальную услугу, иных государственных органов, органов местного самоуправления и (или) подведомственных государственным органам и органам местного самоуправления организаций, участвующих в предоставлении государственных или муниципальных услуг, за исключением документов, указанных в части 6 статьи 7 Федерального закона от 27 июля 2010 года № 210-ФЗ;

3) представления документов, подтверждающих внесение Заявителем платы за предоставление муниципальной услуги;

4) предоставления на бумажном носителе документов и информации, электронные образы которых ранее были заверены в соответствии с пунктом 7.2 части 1 статьи 16 Федерального закона от 27 июля 2010 года № 210-ФЗ, за исключением случаев, если нанесение отметок на такие документы либо их изъятие является необходимым условием предоставления муниципальной услуги, и иных случаев, установленных федеральными законами;

5) представления документов и информации, отсутствие и (или) недостоверность которых не указывались при первоначальном отказе в приеме документов, необходимых для предоставления муниципальной услуги, либо в предоставлении муниципальной услуги, за исключением следующих случаев:

а) изменение требований нормативных правовых актов, касающихся предоставления муниципальной услуги, после первоначальной подачи заявления о предоставлении муниципальной услуги;

б) наличие ошибок, опечаток, исправлений в заявлении о предоставлении муниципальной услуги и документах, поданных Заявителем после первоначального отказа в приеме документов, необходимых для предоставления муниципальной услуги, либо в предоставлении муниципальной услуги и не включенных в представленный ранее комплект документов;

в) истечение срока действия документов или изменение информации после первоначального отказа в приеме документов, необходимых для предоставления муниципальной услуги, либо в предоставлении муниципальной услуги;

г) выявление документально подтвержденного факта (признаков) ошибочного или противоправного действия (бездействия) должностного лица органа, предоставляющего муниципальную услугу, муниципального служащего органа, предоставляющего муниципальную услугу, работника Многофункционального центра при первоначальном отказе в приеме документов, необходимых для предоставления муниципальной услуги, либо в предоставлении муниципальной услуги. В данном случае в письменном виде за подписью руководителя органа, предоставляющего муниципальную услугу, руководителя Многофункционального центра при первоначальном отказе в приеме документов, необходимых для предоставления муниципальной услуги, Заявитель уведомляется об указанном факте, а также приносятся извинения за доставленные неудобства.

26. При предоставлении муниципальной услуги запрещается:

1) отказывать в приеме запроса и иных документов, необходимых для предоставления муниципальной услуги, в случае, если запрос и документы, необходимые для предоставления муниципальной услуги, поданы в соответствии с информацией о сроках и порядке предоставления муниципальной услуги, опубликованной на Едином портале либо на официальном сайте Администрации;

2) отказывать в предоставлении муниципальной услуги в случае, если запрос и документы, необходимые для предоставления муниципальной услуги, поданы в соответствии с информацией о сроках и порядке предоставления муниципальной услуги, опубликованной на Едином портале либо на официальном сайте Администрации.

Подраздел 10. Исчерпывающий перечень оснований для отказа в приеме документов, необходимых для предоставления муниципальной услуги

27. Основаниями для отказа в приеме документов, необходимых для предоставления муниципальной услуги, являются случаи:

1) заявление о выдаче разрешения на ввод объекта в эксплуатацию представлено в орган местного самоуправления, в полномочия которого не входит предоставление услуги;

2) некорректное заполнение полей в форме заявления о выдаче разрешения на ввод объекта в эксплуатацию, в том числе в интерактивной форме заявления на Едином портале, Региональном портале (включая отсутствие заполнения, неполное, недостоверное, неправильное, не соответствующее требованиям, установленным в приложениях № 1 и № 2 Регламента);

3) непредставление документов, предусмотренных подпунктами 2 – 3 пункта 21 Регламента;

4) представленные документы утратили силу на день обращения за получением услуги;

5) представление заявления и документов, содержащих противоречивые сведения, незаверенные исправления, подчистки, помарки;

6) представление нечитаемых документов, в том числе представленных в электронной форме, содержащих повреждения, наличие которых не позволяет в полном объеме получить информацию и сведения, содержащиеся в документах;

7) заявление о выдаче разрешения на ввод объекта в эксплуатацию и документы, указанные в подпунктах 3 – 10 пункта 21 Регламента, представлены в электронной форме с нарушением требований, установленных пунктом 46 Регламента;

8) поданные в электронной форме заявление и документы не подписаны электронной подписью (простой или усиленной квалифицированной) лиц, уполномоченных на их подписание, а также в результате проверки усиленной квалифицированной электронной подписи выявлено несоблюдение установленных действующим законодательством Российской Федерации условий признания ее действительности;

9) отсутствие необходимости получения разрешения на ввод объекта в эксплуатацию в соответствии с частью 15 статьи 55 Градостроительного кодекса Российской Федерации;

10) заявление подано лицом, не уполномоченным на осуществление таких действий, либо представление интересов Заявителя неуполномоченным лицом;

11) представленные копии документов не заверены в соответствии с законодательством Российской Федерации.

Решение об отказе в приеме документов, указанных в подпунктах 2 – 10 пункта 21 Регламента, направляется Заявителю способом, определенным им в заявлении о выдаче разрешения на ввод объекта в эксплуатацию.

Решение об отказе в приеме документов оформляется согласно Приложению № 3 к Регламенту.

28. Отказ в приеме документов не препятствует повторному обращению Заявителя в Администрацию.

Подраздел 11. Исчерпывающий перечень оснований для приостановления или отказа в предоставлении муниципальной услуги

29. Оснований для приостановления предоставления муниципальной услуги не предусмотрено законодательством Российской Федерации.

30. Основаниями для отказа в выдаче разрешения на ввод объекта в эксплуатацию являются:

1) отсутствие документов, предусмотренных подпунктами 4 – 10 пункта 21 и подпунктами 1 – 7 пункта 24 Регламента, в том числе и в связи с получением ответов на межведомственные запросы, свидетельствующих об отсутствии документов и информации, которые также не представлены Заявителем по собственной инициативе;

2) несоответствие объекта капитального строительства требованиям к строительству, реконструкции объекта капитального строительства, установленным на дату выдачи представленного для получения разрешения на строительство градостроительного плана земельного участка, или в случае строительства, реконструкции, капитального ремонта линейного объекта требованиям проекта планировки территории и проекта межевания территории (за исключением случаев, при которых для строительства, реконструкции линейного объекта не требуется подготовка документации по планировке территории), требованиям, установленным проектом планировки территории, в случае выдачи разрешения на ввод в эксплуатацию линейного объекта, для размещения которого не требуется образование земельного участка;

3) несоответствие объекта капитального строительства требованиям, установленным в разрешении на строительство, за исключением случаев изменения площади объекта капитального строительства в соответствии с частью 6.2 статьи 55 Градостроительного кодекса Российской Федерации;

4) несоответствие параметров построенного, реконструированного объекта капитального строительства проектной документации, за исключением случаев изменения площади объекта капитального строительства в соответствии с частью 6.2 статьи 55 Градостроительного кодекса Российской Федерации;

5) несоответствие объекта капитального строительства разрешенному использованию земельного участка и (или) ограничениям, установленным в соответствии с земельным и иным законодательством Российской Федерации на дату выдачи разрешения на ввод объекта в эксплуатацию, за исключением случаев, если указанные ограничения предусмотрены решением об установлении или изменении зоны с особыми условиями использования территории, принятым в случаях, предусмотренных пунктом 9 части 7 статьи 51 настоящего Кодекса, и строящийся, реконструируемый объект капитального строительства, в связи с размещением которого установлена или изменена зона с особыми условиями использования территории, не введен в эксплуатацию.

31. Неполучение (несвоевременное получение) документов, находящихся в распоряжении органов государственной власти, органов местного самоуправления, и (или) подведомственных государственным органам и органам местного самоуправления организаций, участвующих в предоставлении муниципальной услуги, запрошенных в рамках межведомственного информационного взаимодействия, не может являться основанием для отказа в выдаче разрешения на ввод объекта в эксплуатацию.

Подраздел 12. Перечень услуг, которые являются необходимыми и обязательными для предоставления муниципальной услуги, в том числе сведения о документе (документах), выдаваемом (выдаваемых) организациями, участвующими в предоставлении муниципальной услуги

32. Услуг, которые являются необходимыми и обязательными для предоставления муниципальной услуги, законодательством не предусмотрено.

Подраздел 13. Порядок, размер и основания взимания государственной пошлины или иной платы, взимаемой за предоставление муниципальной услуги

33. Предоставление услуги осуществляется без взимания платы.

Подраздел 14. Порядок, размер и основания взимания платы за предоставление услуг, которые являются необходимыми и обязательными для предоставления муниципальной услуги, включая информацию о методике расчета размера такой платы

34. Услуг, которые являются необходимыми и обязательными для предоставления муниципальной услуги, законодательством не предусмотрено.

Подраздел 15. Максимальный срок ожидания в очереди при подаче запроса о предоставлении муниципальной услуги, услуги, предоставляемой организацией, участвующей в предоставлении муниципальной услуги, и при получении результата предоставления таких услуг

35. Максимальный срок ожидания в очереди при подаче запроса о предоставлении муниципальной услуги и при получении результата предоставления муниципальной услуги в Отделе или Многофункциональном центре не должен превышать 15 минут.

Подраздел 16. Срок и порядок регистрации запроса Заявителя
о предоставлении муниципальной услуги и услуги, предоставляемой организацией, участвующей в предоставлении муниципальной услуги,
в том числе в электронной форме

36. Регистрация заявления о выдаче разрешения на ввод объекта в эксплуатацию осуществляется в день его поступления в Отдел при обращении лично, через Многофункциональный центр (при наличии соглашения о взаимодействии, заключенного между Администрацией и Многофункциональным центром).

37. В случае если заявление о выдаче разрешения на ввод объекта в эксплуатацию подано в электронной форме, специалист Отдела не позднее рабочего дня, следующего за днем подачи заявления, направляет Заявителю электронное сообщение о принятии либо об отказе в принятии заявления. Регистрация заявления о выдаче разрешения на ввод объекта в эксплуатацию и документов, необходимых для предоставления муниципальной услуги, направленных в форме электронных документов, при отсутствии оснований для отказа в приеме заявления и документов, осуществляется не позднее рабочего дня, следующего за днем подачи заявления и документов, необходимых для предоставления муниципальной услуги, в Отделе.

В случае представления заявления о выдаче разрешения на ввод объекта в эксплуатацию в электронной форме посредством Единого портала, единой информационной системы жилищного строительства, при наличии технической возможности посредством Регионального портала, с использованием РИАС УРТ СО, вне рабочего времени Отдела либо в выходной, нерабочий праздничный день днем получения заявления о выдаче разрешения на ввод объекта в эксплуатацию считается первый рабочий день, следующий за днем представления Заявителем указанного заявления.

38. Регистрация заявления о выдаче разрешения на ввод объекта в эксплуатацию осуществляется в порядке, предусмотренном в разделе 3 Регламента.

Подраздел 17. Требования к помещениям, в которых предоставляется муниципальная услуга, к залу ожидания, местам для заполнения запросов о предоставлении муниципальной услуги, информационным стендам с образцами их заполнения и перечнем документов, необходимых для предоставления каждой муниципальной услуги, размещению и оформлению визуальной, текстовой и мультимедийной информации о порядке предоставления такой услуги, в том числе к обеспечению доступности для инвалидов указанных объектов в соответствии с законодательством Российской Федерации и законодательством Свердловской области о социальной защите инвалидов

39. Предоставление муниципальной услуги осуществляется в зданиях и помещениях, оборудованных противопожарной системой и системой пожаротушения.

Места приема заявителей оборудуются необходимой мебелью для оформления документов, информационными стендами.

Обеспечивается беспрепятственный доступ инвалидов к месту предоставления муниципальной услуги (удобный вход-выход в помещения и перемещение в их пределах).

Визуальная, текстовая и мультимедийная информация о порядке предоставления муниципальной услуги размещается в удобных для заявителей местах, в том числе с учетом ограниченных возможностей инвалидов.

В соответствии с законодательством Российской Федерации о социальной защите инвалидов в целях беспрепятственного доступа к месту предоставления муниципальной услуги обеспечивается:

а) возможность посадки в транспортное средство и высадки из него, в том числе с использованием кресла-коляски;

б) сопровождение инвалидов, имеющих стойкие расстройства функции зрения и самостоятельного передвижения, и оказание им помощи;

в) надлежащее размещение оборудования и носителей информации, необходимых для обеспечения беспрепятственного доступа инвалидов к услугам с учетом ограничений их жизнедеятельности;

г) дублирование необходимой для инвалидов звуковой и зрительной информации, а также надписей, знаков и иной текстовой и графической информации знаками, выполненными рельефно-точечным шрифтом Брайля;

д) допуск сурдопереводчика и тифлосурдопереводчика;

е) допуск собаки-проводника при наличии документа, подтверждающего ее специальное обучение и выдаваемого по форме и в порядке, которые установлены приказом Министерства труда и социальной защиты Российской Федерации от 22.06.2015 № 386н «Об утверждении формы документа, подтверждающего специальное обучение собаки-проводника, и порядка его выдачи».

Требования в части обеспечения доступности для инвалидов объектов, в которых осуществляется предоставление муниципальной услуги, и средств, используемых при предоставлении муниципальной услуги, которые указаны в подпунктах а – г настоящего пункта, применяются к объектам и средствам, введенным в эксплуатацию или прошедшим модернизацию, реконструкцию после 1 июля 2016 года.

Подраздел 18. Показатели доступности и качества муниципальной услуги, в том числе количество взаимодействий Заявителя с должностными лицами при предоставлении муниципальной услуги и их продолжительность; возможность получения информации о ходе предоставления муниципальной услуги, в том числе с использованием информационно-коммуникационных технологий; возможность либо невозможность получения муниципальной услуги в многофункциональном центре предоставления государственных и муниципальных услуг, в том числе в полном объеме, а также посредством запроса о предоставлении нескольких государственных и (или) муниципальных услуг, предусмотренного статьей 15.1 Федерального закона от 27 июля 2010 года № 210-ФЗ; возможность либо невозможность подачи запроса, документов, информации, необходимых для получения муниципальной услуги, а также получение результатов предоставления такой услуги в пределах территории Свердловской области в любом территориальном подразделении органа, предоставляющего муниципальную услугу, по выбору Заявителя (экстерриториальный принцип) независимо от его места жительства или места пребывания (для физических лиц, в том числе индивидуальных предпринимателей) либо места нахождения (для юридических лиц); возможность подачи запроса, документов, информации, необходимых для получения муниципальной услуги, а также получения результатов предоставления такой услуги в пределах территории Свердловской области в любом филиале многофункционального центра предоставления государственных и муниципальных услуг по выбору Заявителя (экстерриториальный принцип) независимо от его места жительства или места пребывания (для физических лиц, в том числе индивидуальных предпринимателей) либо места нахождения (для юридических лиц)

40. Показатели доступности и качества муниципальной услуги:

1) количество взаимодействий заявителя с должностными лицами при предоставлении муниципальной услуги и их продолжительность;

2) возможность получения муниципальной услуги в многофункциональном центре предоставления государственных и муниципальных услуг (МФЦ), возможность либо невозможность получения муниципальной услуги в любом территориальном подразделении органа, предоставляющего муниципальной услугу, по выбору заявителя (экстерриториальный принцип), и в электронном виде;

3) получение информации о ходе предоставления муниципальной услуги, лично или с использованием информационно-коммуникационных технологий (при наличии технической возможности);

4) возможность получения муниципальной услуги своевременно и в соответствии с Административным регламентом;

5) возможность досудебного рассмотрения жалоб на действия (бездействие) должностных лиц в связи с рассмотрением заявления.

41. Информация о ходе предоставления муниципальной услуги может быть получена заявителем в личном кабинете на Едином портале или на Региональном портале, в МФЦ.

42. При предоставлении муниципальной услуги взаимодействие Заявителя с должностными лицами Администрации осуществляется не более 3 раз в следующих случаях:

1) при обращении заявителя за консультацией о порядке предоставления государственной услуги;

2) при приеме заявления;

3) при получении результата предоставления государственной услуги, а для представителей бизнес - сообщества не более двух раз.

В каждом случае время, затраченное Заявителем на взаимодействие с должностными лицами при предоставлении муниципальной услуги, не должно превышать 15 минут.

Подраздел 19. Иные требования, в том числе учитывающие особенности предоставления муниципальной услуги в многофункциональных центрах предоставления государственных и муниципальных услуг, особенности предоставления муниципальной услуги по экстерриториальному принципу и особенности предоставления муниципальной услуги в электронной форме

43. Заявитель имеет право подачи запроса, документов, информации, необходимых для получения муниципальной услуги, а также получения результатов предоставления муниципальной услуги по экстерриториальному принципу независимо от его места жительства или места пребывания (для физических лиц, в том числе индивидуальных предпринимателей) либо места нахождения (для юридических лиц) в любом филиале Многофункционального центра в пределах территории Свердловской области по выбору Заявителя. Подача документов в любой филиал возможна при наличии технической возможности электронного взаимодействия.

44. При подаче запроса о предоставлении муниципальной услуги Заявителю необходимо иметь при себе документы, представленные в пункте 21 Регламента. Заявитель также вправе представить по собственной инициативе документы, указанные в пункте 24 Регламента.

45. При обращении Заявителя за предоставлением муниципальной услуги в Многофункциональный центр, его сотрудник осуществляет действия, предусмотренные Регламентом и соглашением о взаимодействии, заключенным между Многофункциональным центром и Администрацией.

Многофункциональный центр обеспечивает передачу принятых от Заявителя заявления и документов, необходимых для предоставления муниципальной услуги, в Администрацию в порядке и сроки, установленные соглашением о взаимодействии, но не позднее следующего рабочего дня после принятия заявления. При наличии технической возможности Многофункциональный центр обеспечивает направление документов Заявителя в электронной форме.

46. Документы, прилагаемые Заявителем к заявлению о выдаче разрешения на ввод объекта в эксплуатацию, представляемые в электронной форме, направляются в следующих форматах:

1) xml – для документов, в отношении которых утверждены формы и требования по формированию электронных документов в виде файлов в формате xml;

2) doc, docx, odt – для документов с текстовым содержанием, не включающим формулы;

3) xls, xlsx, ods – для документов, содержащих расчеты;

4) pdf, jpg, jpeg, png, bmp, tiff– для документов с текстовым содержанием, в том числе включающих формулы и (или) графические изображения (за исключением документов, указанных в подпункте 3 настоящего пункта), а также документов с графическим содержанием;

5) zip, rar – для сжатых документов в один файл;

6) sig – для открепленной усиленной квалифицированной электронной подписи.

В случае если оригиналы документов, прилагаемых к заявлению о выдаче разрешения на ввод объекта в эксплуатацию, выданы и подписаны уполномоченным на предоставление муниципальной услуги органом на бумажном носителе, допускается формирование таких документов, представляемых в электронной форме, путем сканирования непосредственно с оригинала документа (использование копий не допускается), которое осуществляется с сохранением ориентации оригинала документа в разрешении 300 – 500 dpi (масштаб 1:1) и всех аутентичных признаков подлинности (графической подписи лица, печати, углового штампа бланка), с использованием следующих режимов:

«черно-белый» (при отсутствии в документе графических изображений и (или) цветного текста);

«оттенки серого» (при наличии в документе графических изображений, отличных от цветного графического изображения);

«цветной» или «режим полной цветопередачи» (при наличии в документе цветных графических изображений либо цветного текста).

Количество файлов должно соответствовать количеству документов, каждый из которых содержит текстовую и (или) графическую информацию.

Документы, прилагаемые Заявителем к заявлению о выдаче разрешения на ввод объекта в эксплуатацию, представляемые в электронной форме, должны обеспечивать:

возможность идентифицировать документ и количество листов в документе;

возможность поиска по текстовому содержанию документа и возможность копирования текста (за исключением случаев, когда текст является частью графического изображения);

содержать оглавление, соответствующее их смыслу и содержанию (для документов, содержащих структурированные по частям, главам, разделам (подразделам) данные) и закладки, обеспечивающие переходы по оглавлению и (или) к содержащимся в тексте рисункам и таблицам.

Документы, подлежащие представлению в форматах xls, xlsx или ods, формируются в виде отдельного документа, представляемого в электронной форме.

47. Сведения о ходе рассмотрения заявления о выдаче разрешения на ввод объекта в эксплуатацию, представленного посредством Единого портала, единой информационной системы жилищного строительства, при наличии технической возможности посредством Регионального портала, с использованием РИАС УРТ СО, доводятся до Заявителя путем уведомления об изменении статуса заявления в личном кабинете Заявителя.

Сведения о ходе рассмотрения заявления о выдаче разрешения на ввод объекта в эксплуатацию, представленного на бумажном носителе посредством личного обращения в Отдел, в том числе через Многофункциональный центр либо посредством почтового отправления с уведомлением о вручении, предоставляются Заявителю на основании его устного (при личном обращении либо по телефону в Администрацию, Многофункциональный центр) либо письменного запроса, составляемого в произвольной форме, без взимания платы. Письменный запрос может быть подан:

1) на бумажном носителе посредством личного обращения в Отдел, в том числе через Многофункциональный центр, либо посредством почтового отправления с объявленной ценностью при его пересылке, описью вложения и уведомлением о вручении;

2) в электронной форме посредством электронной почты.

На основании запроса сведения о ходе рассмотрения заявления о выдаче разрешения на ввод объекта в эксплуатацию доводятся до Заявителя в устной форме (при личном обращении либо по телефону в орган, уполномоченный на предоставление муниципальной услуги, Многофункциональный центр) в день обращения Заявителя либо в письменной форме, в том числе в электронном виде, если это предусмотрено указанным запросом, в течение двух рабочих дней со дня поступления соответствующего запроса.

Раздел 3. Состав, последовательность и сроки выполнения административных процедур (действий), требования к порядку их выполнения, в том числе особенности выполнения административных процедур (действий) в электронной форме, а также особенности выполнения административных процедур (действий) в многофункциональных центрах предоставления государственных и муниципальных услуг

48. Исчерпывающий перечень административных процедур (действий) при предоставлении муниципальной услуги включает следующие административные процедуры:

1) прием, проверка документов, подлежащих представлению Заявителем, и регистрация заявления;

2) рассмотрение заявления и представленных документов и принятие решения о наличии либо об отсутствии оснований для отказа в приеме документов, необходимых для предоставления муниципальной услуги;

3) получение сведений посредством межведомственного информационного взаимодействия, в том числе с использованием федеральной государственной информационной системы «Единая система межведомственного электронного взаимодействия» (далее – СМЭВ);

4) рассмотрение документов и сведений, необходимых для предоставления муниципальной услуги, и принятие решения о предоставлении либо об отказе в предоставлении муниципальной услуги;

5) подготовка результата муниципальной услуги;

6) выдача Заявителю результата предоставления муниципальной услуги.

49. Последовательность административных процедур (действий) по предоставлению муниципальной услуги в электронной форме, в том числе с использованием Единого портала:

1) представление в установленном порядке информации Заявителям и обеспечение доступа Заявителей к сведениям о муниципальной услуге;

2) запись на прием в орган, предоставляющий муниципальную услугу, для подачи запроса (при реализации технической возможности / не предусмотрено);

3) формирование запроса о предоставлении муниципальной услуги;

4) прием и регистрация органом, предоставляющим муниципальную услугу, запроса и иных документов, необходимых для предоставления услуги;

5) государственная пошлина за предоставление муниципальной услуги и уплата иных платежей, взимаемых в соответствии с законодательством Российской Федерации, не предусмотрены;

6) получение Заявителем сведений о ходе выполнения запроса о предоставлении муниципальной услуги;

7) взаимодействие органа, предоставляющего муниципальную услугу, с иными органами власти, органами местного самоуправления и организациями, участвующими в предоставлении муниципальной услуги, в том числе порядок и условия такого взаимодействия;

8) получение Заявителем результата предоставления муниципальной услуги, если иное не установлено законодательством Российской Федерации или законодательством Свердловской области;

9) осуществление оценки качества предоставления муниципальной услуги;

10) иные действия, необходимые для предоставления муниципальной услуги, в том числе связанные с проверкой действительности усиленной квалифицированной электронной подписи Заявителя, использованной при обращении за получением муниципальной услуги, а также с установлением перечня классов средств удостоверяющих центров, которые допускаются для использования в целях обеспечения указанной проверки и определяются на основании утверждаемой федеральным органом исполнительной власти по согласованию с Федеральной службой безопасности Российской Федерации модели угроз безопасности информации в информационной системе, используемой в целях приема обращений за получением муниципальной услуги и (или) предоставления такой услуги.

50. Последовательность административных процедур (действий) по предоставлению муниципальной услуги, выполняемых Многофункциональным центром, в том числе порядок административных процедур (действий), выполняемых Многофункциональным центром при предоставлении муниципальной услуги в полном объеме и при предоставлении муниципальной услуги посредством комплексного запроса:

1) информирование Заявителей о порядке предоставления муниципальной услуги, в том числе посредством комплексного запроса, в Многофункциональных центрах, о ходе выполнения запросов о предоставлении муниципальной услуги, комплексных запросов, а также по иным вопросам, связанным с предоставлением муниципальной услуги, а также консультирование Заявителей о порядке предоставления муниципальной услуги в Многофункциональных центрах и через Единый портал, в том числе путем оборудования в Многофункциональном центре рабочих мест, предназначенных для обеспечения доступа к информационно-телекоммуникационной сети «Интернет»;

2) прием и заполнение запросов о предоставлении муниципальной услуги, в том числе посредством автоматизированных информационных систем Многофункциональных центров, а также прием комплексных запросов;

3) формирование и направление Многофункциональным центром в порядке, установленном соглашением о взаимодействии, межведомственного запроса в органы, предоставляющие муниципальные услуги, в иные органы государственной власти, органы местного самоуправления и организации, участвующие в предоставлении муниципальных услуг;

4) выдача Заявителю результата предоставления муниципальной услуги, в том числе выдача документов на бумажном носителе, подтверждающих содержание электронных документов, направленных в Многофункциональный центр по результатам предоставления муниципальной услуги органами, предоставляющими муниципальную услугу, а также выдача документов, включая составление на бумажном носителе и заверение выписок из информационных систем органов, предоставляющих муниципальные услуги;

5) предоставление муниципальной услуги в Многофункциональном центре посредством комплексного запроса.

Подраздел 1. Последовательность административных процедур (действий) по предоставлению муниципальной услуги

Прием, проверка документов, подлежащих представлению Заявителем, и регистрация заявления

51. Основанием для начала административной процедуры является поступление в Отдел заявления о выдаче разрешения на ввод объекта в эксплуатацию и документов, необходимых для предоставления муниципальной услуги.

52. Специалист, уполномоченный на прием и регистрацию заявления о предоставлении муниципальной услуги, выполняет следующие действия:

1) устанавливает личность Заявителя (Представителя заявителя), проверяет полномочия Представителя заявителя (в случае обращения Представителя заявителя);

2) проверяет правильность заполнения заявления;

3) проверяет комплектность прилагаемых документов, сверяет копии документов с представленными подлинниками, после чего возвращает представленные подлинники Заявителю, в случае, если Заявитель настаивает на подаче подлинников документов, предупреждает о том, что представленные оригиналы не подлежат возврату Заявителю;

4) при установлении фактов отсутствия необходимых документов, обязанность по предоставлению которых возложена на Заявителя, при несоответствии представленных документов требованиям Регламента, уведомляет Заявителя о выявленных недостатках в представленных документах и предлагает принять меры по их устранению. В случае если Заявитель настаивает на принятии документов принимает представленные документы. В случае если Заявитель самостоятельно решил принять меры по устранению недостатков, после их устранения повторно обращается за предоставлением муниципальной услуги в порядке, предусмотренном Регламентом.

5) оформляет в двух экземплярах расписку в получении документов от Заявителя, подписывает каждый экземпляр расписки, передает Заявителю на подпись оба экземпляра расписки, первый экземпляр расписки отдает Заявителю, второй экземпляр расписки приобщает к пакету представленных документов;

6) информирует Заявителя устно о сроках и способах получения результата предоставления муниципальной услуги;

7) регистрирует заявление с приложенными к нему документами;

8) обеспечивает передачу зарегистрированного заявления, документов, представленных Заявителем, специалисту, ответственному за выдачу разрешения на ввод объекта в эксплуатацию.

Срок выполнения данного действия – до одного рабочего дня.

Результатом исполнения административной процедуры является прием и регистрация заявления с представленными документами необходимыми для предоставления муниципальной услуги, в Отделе.

Подраздел 2. Рассмотрение заявления и представленных документов и принятие решения о наличии либо об отсутствии оснований для отказа в приеме документов, необходимых для предоставления муниципальной услуги

53. Основанием для начала административной процедуры является поступление зарегистрированного заявления с документами, необходимыми для предоставления муниципальной услуги, специалисту Отдела, ответственному за предоставление муниципальной услуги.

При получении заявления о предоставлении муниципальной услуги с документами, необходимыми для предоставления муниципальной услуги, специалист Отдела, ответственный за предоставление муниципальной услуги, рассматривает заявление и представленные документы и принимает решение о наличии либо отсутствии оснований для отказа в приеме документов, необходимых для предоставления муниципальной услуги.

При наличии оснований для отказа в приеме документов, необходимых для предоставления муниципальной услуги, предусмотренных пунктом 26 Регламента, специалист Отдела, ответственный за предоставление муниципальной услуги, в течение пяти рабочих дней готовит проект уведомления об отказе в приеме документов, необходимых для предоставления муниципальной услуги, осуществляет подписание указанного уведомления уполномоченным должностным лицом, ответственным за предоставление муниципальной услуги, обеспечивает его регистрацию.

Заявитель получает документы и уведомление об отказе в приеме документов при личном обращении в орган, уполномоченный на предоставление муниципальной услуги. В случае подачи документов через одно из отделений Многофункционального центра указанные уведомление и документы направляются курьерской доставкой в Многофункциональный центр и выдаются Заявителю специалистом указанного учреждения.

54. Результатом административной процедуры является принятие решения о наличии оснований для отказа в приеме документов, необходимых для предоставления муниципальной услуги, либо принятие решения об отсутствии оснований для отказа в приеме документов, необходимых для предоставления муниципальной услуги.

Подраздел 3. Получение сведений посредством межведомственного информационного взаимодействия, в том числе с использованием федеральной государственной информационной системы «Единая система межведомственного электронного взаимодействия»

55. Основанием для начала административной процедуры является отсутствие документов, указанных в пункте 24 Регламента.

56. В течение одного рабочего дня, следующего за днем регистрации поступившего заявления, должностное лицо, ответственное за предоставление муниципальной услуги, осуществляет направление межведомственных запросов в следующие органы и организации, в распоряжении которых находятся документы и информация, перечисленные в пункте 24 Регламента, в случае, если указанные документы не были представлены Заявителем самостоятельно, в том числе в электронной форме с использованием единой системы межведомственного электронного взаимодействия и подключаемых к ней региональных систем межведомственного электронного взаимодействия:

1) территориальные органы федерального органа исполнительной власти, уполномоченного на осуществление государственного кадастрового учета и государственной регистрации прав (Управление Федеральной службы государственной регистрации, кадастра и картографии по Свердловской области, филиал Федерального государственного бюджетного учреждения «Федеральная кадастровая палата Федеральной службы государственной регистрации, кадастра и картографии» по Уральскому федеральному округу):

о предоставлении выписок из ЕГРН об основных характеристиках, зарегистрированных правах, ограничениях в использовании, ограничениях прав или обременениях земельных участков и объектов недвижимости, расположенных на таких земельных участках (при наличии), о предоставлении при необходимости кадастрового плана территории;

2) Департамент государственного жилищного и строительного надзора Свердловской области, Уральское управление Ростехнадзора:

о предоставлении заключения органа государственного строительного надзора (в случае, если предусмотрено осуществление государственного строительного надзора в соответствии с частью 1 статьи 54 Градостроительного кодекса Российской Федерации) о соответствии построенного, реконструированного объекта капитального строительства указанным в пункте 1 части 5 статьи 49 Градостроительного кодекса Российской Федерации требованиям проектной документации (в том числе с учетом изменений, внесенных в рабочую документацию и являющихся в соответствии с частью 1.3 статьи 52 Градостроительного кодекса Российской Федерации частью такой проектной документации);

3) Уральское межрегиональное управление Росприроднадзора:

о предоставлении заключения уполномоченного на осуществление федерального государственного экологического надзора федерального органа исполнительной власти, выдаваемое в случаях, предусмотренных частью 5 статьи 54 Градостроительного кодекса Российской Федерации.

57. Направление межведомственного запроса и представление документов и информации, перечисленных в пункте 24 Регламента, допускаются только в целях, связанных с предоставлением муниципальной услуги.

58. Межведомственный запрос формируется и направляется в форме электронного документа, подписанного усиленной квалифицированной электронной подписью посредством системы межведомственного электронного взаимодействия, а также в форме официальной переписки с использованием системы электронного документооборота Правительства Свердловской области.

При отсутствии технической возможности формирования и направления межведомственного запроса в форме электронного документа межведомственный запрос направляется на бумажном носителе.

Межведомственный запрос формируется в соответствии с требованиями статьи 7.2 Федерального закона от 27 июля 2010 года № 210-ФЗ и подписывается уполномоченным должностным лицом Администрации.

Документы и сведения, полученные с использованием межведомственного информационного взаимодействия, применяются в соответствии с нормативными правовыми актами для предоставления муниципальной услуги.

59. Документы и сведения, запрошенные в рамках межведомственного взаимодействия, поступают в Администрацию в срок не позднее трех рабочих дней со дня получения соответствующего межведомственного запроса государственными органами, органами местного самоуправления и подведомственными государственным органам или органам местного самоуправления организациями, в распоряжении которых находятся указанные документы.

60. Результатом административной процедуры является получение документов, указанных в пункте 24 Регламента.

Подраздел 4. Рассмотрение документов и сведений, необходимых для предоставления муниципальной услуги и принятие решения о предоставлении либо об отказе в предоставлении муниципальной услуги

61. Основанием для начала административной процедуры является зарегистрированное в Отделе заявление о предоставлении муниципальной услуги и наличие документов, подлежащих представлению Заявителем, а также документов, находящихся в распоряжении органов, участвующих в предоставлении муниципальной услуги, которые Заявитель представил по собственной инициативе, либо поступление документов и информации в порядке межведомственного взаимодействия.

62. В случае, если при строительстве, реконструкции объекта капитального строительства не осуществляется государственный строительный надзор, предусмотренный частью 1 статьи 54 Градостроительного кодекса Российской Федерации, Отдел обеспечивает осмотр построенного, реконструированного объекта капитального строительства, в ходе которого осуществляется проверка соответствия такого объекта требованиям, указанным в разрешении на строительство, требованиям к строительству, реконструкции объекта капитального строительства, установленным на дату выдачи представленного для получения разрешения на строительство градостроительного плана земельного участка, или в случае строительства, реконструкции линейного объекта требованиям проекта планировки территории и проекта межевания территории (за исключением случаев, при которых для строительства, реконструкции линейного объекта не требуется подготовка документации по планировке территории), требованиям, установленным проектом планировки территории, в случае выдачи разрешения на ввод в эксплуатацию линейного объекта, для размещения которого не требуется образование земельного участка, а также разрешенному использованию земельного участка, ограничениям, установленным в соответствии с земельным и иным законодательством Российской Федерации, требованиям проектной документации, в том числе требованиям энергетической эффективности и требованиям оснащенности объекта капитального строительства приборами учета используемых энергетических ресурсов.

В случае, если при строительстве, реконструкции объекта капитального строительства осуществляется государственный строительный надзор в соответствии

ТВ-ПРОГРАММА

ПОНЕДЕЛЬНИК 12 ДЕКАБРЯ

ПЕРВЫЙ

05.00 Доброе утро 12+
09.00, 11.00, 14.00, 17.00, 03.00 Новости
09.10 АнтиФейк 16+
09.50 Жить здорово! 16+
10.40 Х/ф «АНИМАТОР» 16+
11.25 Аниматор 16+
12.45, 14.15, 18.05, 23.40, 03.05 Информационный канал 16+
17.15 Мужское / Женское 16+
19.50 Пусть говорят 16+
21.00 Время
21.45 Т/с «КАЗАНОВА В РОССИИ» 16+
22.40 Большая игра 16+

РОССИЯ 1

05.00, 09.30 Утро России 12+
09.00, 14.30, 21.05 Местное время. Вести-Урал
09.55 О самом главном 12+
11.00, 14.00, 16.00, 20.00 Вести
11.30, 17.30 60 минут 12+
14.55 Кто против? 12+
16.30 Малахов 16+
21.20 Т/с «ТАЙНЫ СЛЕДСТВИЯ-22» 16+
23.25 Вечер с Владимиром Соловьёвым 12+
02.00 Судьба человека с Борисом Корчевниковым 12+
04.00 Т/с «ЛИЧНОЕ ДЕЛО» 16+

НТВ

04.55 Т/с «УЛИЦЫ РАЗБИТЫХ ФОНАРЕЙ» 16+
06.30 Утро. Самое лучшее 16+
08.00, 10.00, 13.00, 16.00, 19.00, 23.35 Сегодня
08.25, 10.35 Т/с «ЛЕСНИК» 16+
13.30 Чрезвычайное происшествие 16+
14.00 Место встречи 16+
16.45 За гранью 16+
17.50 ДНК 16+
20.00 Т/с «АДМИРАЛЫ РАЙОНА» 16+
22.10, 00.00 Т/с «ПЁС» 16+
01.00 Х/ф «ДВЕНАДЦАТЬ ЧАСОВ» 16+
02.40 Т/с «ЗАЩИТА КРАСИНА» 16+

ОБЛ ТВ

05.00, 07.45 Парламентское время 16+
05.55, 07.55, 09.55, 11.55, 13.55, 15.55, 17.55, 19.55, 21.55, 23.55 Погода на ОТВ 6+
06.00, 12.30, 18.30, 20.30, 00.30, 01.40, 02.50, 04.00 Все говорят об этом 16+
06.30, 08.30, 13.00, 15.00, 19.00, 21.00, 23.10, 00.00 Новости ТАУ «9 1/2» 16+
07.25 Патрульный участок. Интервью 16+
08.00, 10.00, 18.00, 22.00 Известия 16+
09.25 Новости ТМК 16+
09.35 Прокуратура на страже закона 16+
10.30, 12.00, 16.00 Т/с «ВЕРЮ - НЕ ВЕРЮ» 12+
12.15, 17.40, 00.20, 04.40 Utravel рекомендует 12+
12.25, 17.50 Патрульный участок 16+
14.00 Патрульный участок. Итоги недели 16+
14.30, 23.00, 01.00, 02.10, 03.20, 04.30 События. Акцент 16+
14.40 О личном и наличном 12+
20.00, 22.30, 01.10, 02.20, 03.30 События 16+

5 КАНАЛ

05.00, 09.00, 13.00, 17.30 Известия 16+
05.25, 05.50, 06.40, 07.25 Т/с «ГРИГОРИЙ Р» 12+
08.15, 09.30, 09.55, 10.55, 12.00 Т/с «ОДИН» 16+
08.55 Знание-сила 0+
13.30, 14.20, 15.15, 16.10, 17.05, 18.00, 18.25 Т/с «УСЛОВНЫЙ МЕНТ-2» 16+
19.20, 20.00, 20.45, 21.35, 00.30, 01.15, 01.55, 02.30 Т/с «СЛЕД» 16+
22.25 Т/с «ВЕЛИКОЛЕПНАЯ ПЯТЁРКА-5» 16+
23.10 Т/с «ВЕЛИКОЛЕПНАЯ ПЯТЁРКА-2» 16+
00.00 Известия. Итоговый выпуск 16+
03.05, 03.35, 04.05, 04.35 Т/с «ДЕТЕКТИВЫ» 16+

РОССИЯ К

06.30, 07.00, 07.30, 08.45, 10.00, 15.00, 19.30, 23.30 Новости культуры 16+
06.35 Пешком... 16+
07.05 Легенды мирового кино 16+
07.35 Невский ковчег. Теория невозможного 16+
08.05 Черные дыры. Белые пятна 16+
08.50, 16.35 Х/ф «И ЭТО ВСЁ О НЁМ» 12+
10.15 Наблюдатель 16+
11.10, 01.00 XX Век. «Клуб путешественников. Замоскворечье» 16+
12.15 Х/ф «ПОСЛЕДНИЙ РЕЙС «АЛЬБАТРОСА» 0+
13.25 Линия жизни 16+
14.30 Д/ф «Белоруссия. Коссовский замок» 16+
15.05 Новости. Подробно. Арт 16+
15.20 Агора. Ток-шоу с Михаилом Швыдким 16+
16.20, 02.45 Цвет времени 16+
17.45 Д/ф «Первые в мире». «Юрий Оганесян. Продолжатель Менделеева» 16+
18.00, 02.00 Декабрьские вечера. Избранное 16+
18.45 Больше, чем любовь 16+
19.45 Главная роль 16+
20.05 Правила жизни 16+
20.35 Д/ф «Анна Тимирёва. Возлюбленная Колчака» 16+
21.25 Сати. Нескучная классика... 16+
22.10 Х/ф «ЖИЗНЬ И СУДЬБА» 16+
23.50 К 80-летию Анатолия Смелянского. «Силуэты» 16+
00.20 Кинескоп 16+

МАТЧ ТВ

08.00, 11.05, 14.15, 16.25, 19.20, 23.55 Новости
08.05, 00.00 Все на Матч! 12+
11.10, 14.20, 16.30, 03.10 Футбол. Чемпионат мира- 2022 г. Трансляция из Катара 0+
13.15 Оазис Футбола. Прямой эфир
18.35, 23.20 Катар 2022 г. Все на Футбол! Прямой эфир
19.25 Мини-Футбол. PARI-Суперлига. «Торпедо» (Нижегородская область)-»Новая генерация» (Сыктывкар). Прямая трансляция
21.25 Баскетбол. Единая лига ВТБ. МБА (Москва)-»Локомотив-Кубань» (Краснодар). Прямая трансляция
00.30 Смешанные единоборства. UFC. Магомед Анкалаев против Яна Блаховича. Трансляция из США 16+
02.05 Один на один 12+
02.45 Один день в Катаре 16+
05.15 Гандбол. Чемпионат России. OLIMPBET Суперлига. Женщины. «Ростов-Дон» (Ростов-на-Дону)-»Феникс» (Китай) 0+
06.40 Территория спорта 12+
07.05 Х/ф «МЁРТВАЯ ВОДА» 12+

КАРУСЕЛЬ

05.00 Ранние пташки 0+
07.00, 02.50 С добрым утром, малыши! 0+
07.30 Звёздная логика 0+
07.40 М/ф «Монсики» 0+
08.10 М/ф «Лунтик» 0+
10.45 Лабораториум. Маленькие исследователи 0+
11.10 М/ф «Фиксики» 0+
12.40 М/ф «Петроникс» 0+
13.05 М/ф «Дикие скричеры!» 6+
14.00 Навигатор 0+
14.10 М/ф «Три кота» 0+
16.50 М/ф «Кинди Кидс. Твои весёлые подружки!» 0+
17.00 М/ф «Суперкрылья. Подзарядка» 0+
17.25 М/ф «Турбозавры» 0+
18.35 М/ф «Ми-Ми-Мишки» 0+
19.55 М/ф «Геройчики» 0+
20.30 Спокойной ночи, малыши! 0+
20.45 М/ф «Оранжевая корова» 0+
22.20 М/ф «Герои Гуджитсу» 6+
22.30 М/ф «Инфинити Надо» 6+

СПАС

05.00, 00.00 День Патриарха 0+
05.10 Лица церкви 6+
05.25 Главное. С Анной Шафран. Новости на СПАСЕ 16+
07.00 Мультфильмы на СПАСе 0+
07.30, 09.00 Утро на СПАСе 0+
10.30, 01.15 Завет 6+
11.35 Русский мир 12+
12.40 Двенадцать 12+
13.15 Знак равенства 16+
13.30, 14.00, 14.30 Монастырская кухня 0+
15.00 Д/ф «Один день аланского священника» 0+
16.15 Х/ф «ВНИМАНИЕ, ЦУНАМИ!» 12+
18.00 Х/ф «СОЛНЦЕ СВЕТИТ ВСЁМ» 0+
20.00 Вечер на СПАСе 0+
22.00 Война и Библия 16+
22.35, 04.05 Прямая линия. Ответ священника 12+
23.05 Прямая линия жизни 16+
00.15 Святыни России 6+

ТВ ЦЕНТР

06.00 Настроение 12+
08.00, 16.55 Право на безопасность 12+
08.30, 02.05 Х/ф «ОНИ СРАЖАЛИСЬ ЗА РОДИНУ» 12+
09.05 Т/с «ЗАГОВОР НЕБЕС» 12+
10.55 Городское собрание 12+
11.30, 14.30, 17.50, 22.00, 00.00 События 12+
11.50 Х/ф «МОСКОВСКИЕ ТАЙНЫ. ПРОКЛЯТИЕ МАСТЕРА» 12+
13.40, 05.20 Мой герой. Нелли Пшённая 12+
14.50 Город новостей 16+
15.05, 02.35 Х/ф «СМЕРТЬ В ОБЪЕКТИВЕ. КАМЕННЫЙ ГОСТЬ» 12+
17.30, 00.30 Петровка, 38 16+
18.15 Х/ф «АННА И ТАЙНА ПРОШЛОГО» 12+
22.40 Неестественный отбор. Специальный репортаж 16+
23.10 Знак качества 16+
00.45 Д/ф «Политический мордобой» 16+
01.25 Д/ф «Лидия Иванова. Секс и жареная картошка» 16+

ЗВЕЗДА

05.05 Т/с «СМЕРТЬ ШПИОНАМ. СКРЫТЫЙ ВРАГ» 16+
07.00 Сегодня утром 12+
09.00, 13.00, 18.00, 21.00 Новости дня 16+
09.20, 00.05 Т/с «ЩИТ И МЕЧ» 12+
11.35 Д/ф «Незабудки. Бессмертный авиаполк» 16+
13.30, 03.25 Т/с «АЛЕКСАНДРОВСКИЙ САД» 16+
18.15 Специальный репортаж 16+
18.50 Д/ф «Холодная война. Битва экономик» 16+
19.40 Д/ф «Загадки века с Сергеем Медведевым» 12+
21.15 Открытый эфир 16+
22.55 Между тем 12+
23.25 Д/ф «Хранители времени» 16+
01.40 Т/с «ГРИБНОЙ ЦАРЬ» 16+

ДОМАШНИЙ

06.30, 05.20 По делам несовершеннолетних 16+
08.50, 04.30 Давай разведёмся! 16+
09.50, 10.35, 02.50 Тест на отцовство 16+
10.30 Шаг в карьеру 16+
12.05, 01.10 Д/с «Понять. Простить» 16+
13.10, 23.00 Д/с «Порча» 16+
13.40, 00.05 Д/с «Знахарка» 16+
14.15, 00.40 Д/с «Верну любимого» 16+
14.50 Д/с «Кризисный центр» 16+
19.00 Т/с «МАМА» 16+
02.00 Т/с «ОТ НЕНАВИСТИ ДО ЛЮБВИ» 16+

МИР

05.00 Т/с «СЫН ОТЦА НАРОДОВ» 12+
08.40, 10.20 Т/с «ИКРА» 12+
10.00, 13.00, 16.00, 18.30 Новости
10.10 Белорусский стандарт 12+
13.15, 17.55 Дела судебные. Деньги верните! 16+
14.05, 16.15 Дела судебные. Битва за будущее 16+
15.10 Дела судебные. Новые истории 16+
17.05 Мировое соглашение 16+
18.50, 19.25, 20.10 Игра в кино 12+
20.50 Слабое звено 12+
21.45 Назад в будущее 16+
22.40 Т/с «ГАИШНИКИ-2» 16+
01.30 Наше кино. История большой любви 12+
01.55 Х/ф «ВЕСЕЛЫЕ РЕБЯТА» 0+
03.25 Т/с «РАЗВОД» 16+

РЕН ТВ

05.00 Территория заблуждений 16+
06.00, 18.00, 02.30 Самые шокирующие гипотезы 16+
07.00 С бодрым утром! 16+
08.30, 12.30, 16.30, 19.30, 23.00 Новости 16+
09.00 Военная тайна 16+
10.55 Как устроен мир с Тимофеем Баженовым 16+
12.00, 16.00, 19.00 112 16+
13.00 Загадки человечества 16+
14.00 Невероятно интересные истории 16+
15.00 Засекреченные списки 16+
17.00, 03.20 Тайны Чапман 16+
20.00 Х/ф «КОЛОМБИАНА» 16+
22.05 Водить по-русски 16+
23.30 Документальный спецпроект 16+
00.30 Х/ф «ПАДЕНИЕ ОЛИМПА» 16+

СТС

06.00, 05.50 Ералаш 0+
07.00 М/ф «Приключения Вуди и его друзей» 0+
08.35 Х/ф «ДАМБО» 6+
10.45 М/ф «История игрушек-4» 6+
12.45, 19.00, 19.30 Т/с «ГОСТИ ИЗ ПРОШЛОГО» 16+
20.00 Х/ф «ВРЕМЯ» 16+
22.05 Х/ф «СОНИК В КИНО» 6+
00.05 Кино в деталях 18+
01.05 Т/с «ВОРОНИНЫ» 16+
04.00 6 кадров 16+

ВТОРНИК 13 ДЕКАБРЯ

ПЕРВЫЙ

05.00 Доброе утро 12+
09.00, 11.00, 14.00, 17.00, 03.00 Новости
09.05 АнтиФейк 16+
09.40 Жить здорово! 16+
10.30, 11.20, 14.15, 18.05, 23.45, 03.05 Информационный канал 16+
17.15 Мужское / Женское 16+
19.50 Пусть говорят 16+
21.00 Время
21.45 Т/с «КАЗАНОВА В РОССИИ» 16+
22.45 Большая игра 16+

РОССИЯ 1

05.00, 09.30 Утро России 12+
09.00, 14.30, 21.05 Местное время. Вести-Урал
09.55 О самом главном 12+
11.00, 14.00, 16.00, 20.00 Вести
11.30, 17.30 60 минут 12+
14.55 Кто против? 12+
16.30 Малахов 16+
21.20 Т/с «ТАЙНЫ СЛЕДСТВИЯ-22» 16+
23.25 Вечер с Владимиром Соловьёвым 12+
02.00 Судьба человека с Борисом Корчевниковым 12+
04.00 Т/с «ЛИЧНОЕ ДЕЛО» 16+

НТВ

04.55 Т/с «УЛИЦЫ РАЗБИТЫХ ФОНАРЕЙ» 16+
06.30 Утро. Самое лучшее 16+
08.00, 10.00, 13.00, 16.00, 19.00, 23.35 Сегодня
08.25, 10.35 Т/с «ЛЕСНИК» 16+
13.30 Чрезвычайное происшествие 16+
14.00 Место встречи 16+
16.45 За гранью 16+
17.50 ДНК 16+
20.00 Т/с «АДМИРАЛЫ РАЙОНА» 16+
22.10, 00.00 Т/с «ПЁС» 16+
00.50 Основано на реальных событиях 16+
02.15 Т/с «ЗАЩИТА КРАСИНА» 16+
04.35 Их нравы 0+

ОБЛ ТВ

05.00, 07.25, 09.25, 14.00, 20.00, 22.30, 01.10, 02.20, 03.30 События 16+
05.30, 14.30, 23.00, 01.00, 02.10, 03.20, 04.30 События. Акцент 16+
05.40, 12.15, 14.40, 17.40, 00.20, 04.40 Utravel рекомендует 12+
05.55, 07.55, 09.55, 11.55, 13.55, 15.55, 17.55, 19.55, 21.55, 23.55 Погода на ОТВ 6+
06.00, 12.30, 18.30, 20.30, 00.30, 01.40, 02.50, 04.00 Все говорят об этом 16+
06.30, 08.30, 13.00, 15.00, 19.00, 21.00, 23.10, 00.00 Новости ТАУ «9 1/2» 16+
08.00, 10.00, 18.00, 22.00 Известия 16+
10.30, 12.00, 16.00 Т/с «ВЕРЮ - НЕ ВЕРЮ» 12+
12.25, 17.50 Патрульный участок 16+
22.25 Вести настольного тенниса 12+

5 КАНАЛ

05.00, 09.00, 13.00, 17.30 Известия 16+
05.35, 06.30, 07.20, 08.15, 09.30, 09.55, 10.55, 12.00 Т/с «ОДИН» 16+
08.55 Знание-сила 0+
13.30, 14.20, 15.15, 16.10, 17.05, 18.00, 18.25 Т/с «УСЛОВНЫЙ МЕНТ-2» 16+
19.20, 20.10, 20.45, 21.35, 00.30, 01.15, 01.50, 02.30 Т/с «СЛЕД» 16+
22.25 Т/с «ВЕЛИКОЛЕПНАЯ ПЯТЁРКА-5» 16+
23.10 Т/с «ВЕЛИКОЛЕПНАЯ ПЯТЁРКА-2» 16+
00.00 Известия. Итоговый выпуск 16+
03.05, 03.35, 04.10 Т/с «ДЕТЕКТИВЫ» 16+
04.40 Т/с «ОХОТНИКИ ЗА ГОЛОВАМИ» 16+

РОССИЯ К

06.30, 07.00, 07.30, 08.20, 10.00, 15.00, 19.30, 23.30 Новости культуры 16+
06.35 Пешком... 16+
07.05 Легенды мирового кино 16+
07.35, 02.10 Искатели. «Говорящие мумии Чегемского ущелья» 16+
08.25 Д/ф «Князь Потёмкин. Свет и тени» 16+
08.50, 16.35 Х/ф «И ЭТО ВСЁ О НЁМ» 12+
10.15 Наблюдатель 16+
11.10, 00.20 Д/ф «Беседы с Мравинским» 16+
12.15 Х/ф «ПОСЛЕДНИЙ РЕЙС «АЛЬБАТРОСА» 0+
13.25 Силуэты 16+
13.55 Д/ф «Первые в мире». «Корзинка инженера Шухова» 16+
14.10 Д/ф «САС. Детство» 16+
15.05 Новости. Подробно. Книги 16+
15.20 Передвижники. Егише Тадевосян 16+
15.55 Д/ф «Хулиган с душой поэта» 16+
17.45, 01.20 Декабрьские вечера. Избранное 16+
18.20 Д/ф «Ярославль. Замок Никиты Понизовкина» 16+
18.45 Больше, чем любовь 16+
19.45 Главная роль 16+
20.05 Правила жизни 16+
20.30 Спокойной ночи, малыши!
20.45 Искусственный отбор 16+
21.25 Белая студия 16+
22.10 Х/ф «ЖИЗНЬ И СУДЬБА» 16+
23.50 80 лет Анатолию Смелянскому. «Силуэты» 16+
01.55 Д/ф «Забытое ремесло». «Телефонистка» 16+

МАТЧ ТВ

08.00, 11.05, 14.15, 16.25, 22.45 Новости
08.05, 02.00 Все на Матч! 12+
11.10, 14.20, 16.30, 20.20 Футбол. Чемпионат мира- 2022 г. Трансляция из Катара 0+
13.15 Оазис Футбола. Прямой эфир
18.35, 22.50 Катар 2022 г. Все на Футбол! Прямой эфир
22.25 Один на один 12+
23.45 Футбол. Чемпионат мира-2022 г. 1/2 финала. Прямая трансляция из Катара
02.45 Один день в Катаре 16+
03.10 Футбол. Чемпионат мира- 2022 г. 1/2 финала. Трансляция из Катара 0+
05.15 Баскетбол. Единая лига ВТБ. ЦСКА-»Самара» 0+
07.05 Спортивный детектив.

КАРУСЕЛЬ

05.00 Ранние пташки 0+
07.00, 02.50 С добрым утром, малыши! 0+
07.30 Звёздная логика 0+
07.40 М/ф «Монсики» 0+
08.10 М/ф «Лео и Тиг» 0+
10.45 Что в тарелке? 0+
11.05 М/ф «Фиксики» 0+
12.40 М/ф «Петроникс» 0+
13.05 М/ф «Дикие скричеры!» 6+
14.00 Навигатор 0+
14.10 М/ф «Царевны» 0+
16.50 М/ф «Кинди Кидс. Твои весёлые подружки!» 0+
17.00 М/ф «Суперкрылья. Подзарядка» 0+
17.25 М/ф «Смешарики. Новые приключения» 0+
18.35 М/ф «Ми-Ми-Мишки» 0+
19.55 М/ф «Геройчики» 0+
20.30 Спокойной ночи, малыши! 0+
20.45 М/ф «Три кота» 0+
22.20 М/ф «Герои Гуджитсу» 6+
22.30 М/ф «Инфинити Надо» 6+

СПАС

05.00, 00.00 День Патриарха 0+
05.10 Профессор Осипов 0+
05.40 Х/ф «ЭТО БЫЛО ПРОШЛЫМ ЛЕТОМ» 0+
07.05 Мультфильмы на СПАСе 0+
07.30, 09.00 Утро на СПАСе 0+
10.30, 22.00 Война и Библия 16+
11.05 Святыни России 6+
12.15 Парсуна. С Владимиром Легойдой 6+
13.15 Лица церкви 6+
13.30, 14.00, 14.30 Монастырская кухня 0+
15.00 Д/ф «Крым Благословенный» 0+
16.05 Д/ф «Эфиопия. Жить с Крестом» 0+
17.00 Х/ф «ВОЙНА И МИР» 12+
20.00 Вечер на СПАСе 0+
22.35, 04.05 Прямая линия. Ответ священника 12+
23.05 Служба спасения семьи 16+
00.10, 02.40 Расскажи мне о Боге 6+
00.40 Ной 12+

ТВ ЦЕНТР

06.00 Настроение 12+
08.05, 16.55 Право на безопасность 12+
08.30 Доктор И... 16+
09.05 Т/с «ЗАГОВОР НЕБЕС» 12+
10.55, 02.05 Тайна песни. «Шаланды, полные кефали...» 12+
11.30, 14.30, 17.50, 22.00, 00.00 События 12+
11.50 Х/ф «МОСКОВСКИЕ ТАЙНЫ. ЛИБЕРЕЯ» 12+
13.40, 05.20 Мой герой. Денис Родькин 12+
14.50 Город новостей 16+
15.05, 02.35 Х/ф «СМЕРТЬ В ОБЪЕКТИВЕ. ПАУК» 12+
17.30, 00.30 Петровка, 38 16+
18.15 Х/ф «АННА И ТАЙНА НОЧИ» 12+
22.40 Закон и порядок 16+
23.10 Д/ф «Светлана Савёлова. Исчезнувшая» 16+
00.45 90-е. Компромат 16+
01.25 Прощание. Рудольф Нуреев 16+

ЗВЕЗДА

05.10, 13.30, 03.30 Т/с «АЛЕКСАНДРОВСКИЙ САД» 16+
07.00 Сегодня утром 12+
09.00, 13.00, 18.00, 21.00 Новости дня 16+
09.20, 23.25 Т/с «ЩИТ И МЕЧ» 12+
11.20, 21.15 Открытый эфир 16+
18.15 Специальный репортаж 16+
18.50 Д/ф «Холодная война. Битва экономик» 16+
19.40 Улика из прошлого 16+
22.55 Между тем 12+
01.30 Т/с «ГРИБНОЙ ЦАРЬ» 16+

ДОМАШНИЙ

06.30, 05.25 По делам несовершеннолетних 16+
08.50, 04.30 Давай разведёмся! 16+
09.50, 10.35, 02.50 Тест на отцовство 16+
10.30 Шаг в карьеру 16+
12.00, 01.10 Д/с «Понять. Простить» 16+
13.05, 23.00 Д/с «Порча» 16+
13.35, 00.05 Д/с «Знахарка» 16+
14.10, 00.40 Д/с «Верну любимого» 16+
14.45 Д/с «Кризисный центр» 16+
19.00 Т/с «МАМА» 16+
02.00 Т/с «ОТ НЕНАВИСТИ ДО ЛЮБВИ» 16+
05.20 6 кадров 16+

МИР

05.00 Т/с «РАЗВОД» 16+
06.20 Мультфильмы 6+
07.00 Х/ф «ИСЧЕЗНУВШАЯ ИМПЕРИЯ» 12+
08.55, 10.10 Т/с «ИКРА» 12+
10.00, 13.00, 16.00, 18.30 Новости
13.15, 17.55 Дела судебные. Деньги верните! 16+
14.05, 16.15 Дела судебные. Битва за будущее 16+
15.10 Дела судебные. Новые истории 16+
17.05 Мировое соглашение 16+
18.50, 19.25, 20.10 Игра в кино 12+
20.50 Слабое звено 12+
21.45 Назад в будущее 16+
22.40 Т/с «ГАИШНИКИ-2» 16+
01.25 Наше кино. История большой любви 12+
01.50 Т/с «СЫН ОТЦА НАРОДОВ» 12+

РЕН ТВ

05.00, 04.35 Территория заблуждений 16+
06.00, 18.00, 02.10 Самые шокирующие гипотезы 16+
07.00 С бодрым утром! 16+
08.30, 12.30, 16.30, 19.30, 23.00 Новости 16+
09.00 Военная тайна 16+
10.00 Совбез 16+
11.00 Как устроен мир с Тимофеем Баженовым 16+
12.00, 16.00, 19.00 112 16+
13.00 Загадки человечества 16+
14.00 Невероятно интересные истории 16+
15.00 Засекреченные списки 16+
17.00, 03.00 Тайны Чапман 16+
20.00 Х/ф «ПАССАЖИР» 16+
22.00 Водить по-русски 16+
23.30 Знаете ли вы, что? 16+
00.30 Х/ф «ПАДЕНИЕ ЛОНДОНА» 18+

СТС

06.00, 05.50 Ералаш 0+
07.00 М/ф «Приключения Вуди и его друзей» 0+
08.00, 18.30, 19.00, 19.30 Т/с «ГОСТИ ИЗ ПРОШЛОГО» 16+
09.00 Маска. Танцы 16+
11.20 Уральские пельмени. Смехbook 16+
11.25 Т/с «ДЫЛДЫ» 16+
14.40 Т/с «ТЁТЯ МАРТА» 16+
20.00 Х/ф «ЛАРА КРОФТ. РАСХИТИТЕЛЬНИЦА ГРОБНИЦ. КОЛЫБЕЛЬ ЖИЗНИ» 12+
22.15 Х/ф «ИНФЕРНО» 16+
00.45 Х/ф «ДОСТАТЬ НОЖИ» 16+
03.05 6 кадров 16+

ТВ-ПРОГРАММА

СРЕДА 14 ДЕКАБРЯ

ПЕРВЫЙ

05.00 Доброе утро 12+
09.00, 11.00, 14.00, 17.00, 03.00 Новости
09.05 АнтиФейк 16+
09.40 Жить здорово! 16+
10.30, 11.20, 14.15, 18.05, 23.45, 03.05 Информационный канал 16+
17.15 Мужское / Женское 16+
19.50 Пусть говорят 16+
21.00 Время
21.45 Т/с «КАЗАНОВА В РОССИИ» 16+
22.45 Большая игра 16+

РОССИЯ 1

05.00, 09.30 Утро России 12+
09.00, 14.30, 21.05 Местное время. Вести-Урал
09.55 О самом главном 12+
11.00, 14.00, 16.00, 20.00 Вести
11.30, 17.30 60 минут 12+
14.55 Кто против? 12+
16.30 Малахов 16+
21.20 Т/с «ТАЙНЫ СЛЕДСТВИЯ-22» 16+
23.25 Вечер с Владимиром Соловьёвым 12+
02.00 Судьба человека с Борисом Корчевниковым 12+
04.00 Т/с «ЛИЧНОЕ ДЕЛО» 16+

НТВ

04.55 Т/с «УЛИЦЫ РАЗБИТЫХ ФОНАРЕЙ» 16+
06.30 Утро. Самое лучшее 16+
08.00, 10.00, 13.00, 16.00, 19.00, 23.35 Сегодня
08.25, 10.35 Т/с «ЛЕСНИК» 16+
13.30 Чрезвычайное происшествие 16+
14.00 Место встречи 16+
16.45 За гранью 16+
17.50 ДНК 16+
20.00 Т/с «АДМИРАЛЫ РАЙОНА» 16+
22.10, 00.00 Т/с «ПЁС» 16+
00.50 Основано на реальных событиях 16+
02.15 Т/с «ЗАЩИТА КРАСИНА» 16+
04.35 Их нравы 0+

ОБЛ ТВ

05.00, 07.25, 09.25, 14.00, 20.00, 22.30, 01.10, 02.20, 03.30 События 16+
05.30, 14.30, 23.00, 01.00, 02.10, 03.20, 04.30 События. Акцент 16+
05.40, 12.15, 14.40, 17.40, 00.20, 04.40 Utravel рекомендует 12+
05.55, 07.55, 09.55, 11.55, 13.55, 15.55, 17.55, 19.55, 21.55, 23.55 Погода на ОТВ 6+
06.00, 12.30, 18.30, 20.30, 00.30, 01.40, 02.50, 04.00 Все говорят об этом 16+
06.30, 08.30, 13.00, 15.00, 19.00, 21.00, 23.10, 00.00 Новости ТАУ «9 1/2» 16+
08.00, 10.00, 18.00, 22.00 Известия 16+
10.30, 12.00, 16.00 Т/с «ВЕРЮ - НЕ ВЕРЮ» 12+
12.25, 17.50 Патрульный участок 16+

5 КАНАЛ

05.00, 09.00, 13.00, 17.30 Известия 16+
05.25, 05.50, 06.35, 07.25, 04.40 Т/с «ОХОТНИКИ ЗА ГОЛОВАМИ» 16+
08.20, 09.30, 09.55, 10.55, 12.00 Т/с «ОДИН» 16+
08.55 Знание-сила 0+
13.30, 14.20, 15.20, 16.15, 17.05, 18.00, 18.25 Т/с «УСЛОВНЫЙ МЕНТ-2» 16+
19.20, 20.10, 20.45, 21.35, 00.30, 01.15, 01.50, 02.30 Т/с «СЛЕД» 16+
22.25 Т/с «ВЕЛИКОЛЕПНАЯ ПЯТЁРКА-5» 16+
23.10 Т/с «ВЕЛИКОЛЕПНАЯ ПЯТЁРКА-2» 16+
00.00 Известия. Итоговый выпуск 16+
03.05, 03.40, 04.10 Т/с «ДЕТЕКТИВЫ» 16+

РОССИЯ К

06.30, 07.00, 07.30, 08.20, 10.00, 15.00, 19.30, 23.30 Новости культуры 16+
06.35 Пешком... 16+
07.05 Легенды мирового кино 16+
07.35, 02.10 Искатели. «Пропавшая экспедиция» 16+
08.25 Д/ф «Князь Потёмкин. Свет и тени» 16+
08.50, 16.35 Х/ф «И ЭТО ВСЁ О НЁМ» 12+
10.15 Наблюдатель 16+
11.10, 00.20 ХХ Век. «Оперетта, оперетта, оперетта...» 16+
12.15 Х/ф «ПОСЛЕДНИЙ РЕЙС «АЛЬБАТРОСА» 0+
13.25 Силуэты 16+
13.50 Д/ф «Екатеринбург. Особняк Тупиковых» 16+
14.20 90 лет Борису Жутовскому. Эпизоды 16+
15.05 Новости. Подробно. Кино 16+
15.20 Библейский сюжет 16+
15.50 Белая студия 16+
17.40 Д/ф «Первые в мире». «Владимир Хавкин. Рыцарь эпидемиологии» 16+
17.55, 01.20 Декабрьские вечера. Избранное 16+
18.45 Больше, чем любовь 16+
19.45 Главная роль 16+
20.05 Правила жизни 16+
20.35 Абсолютный слух 16+
21.15 100 лет со дня рождения Николая Басова. «Тринадцать плюс...» 16+
21.55 Х/ф «ЖИЗНЬ И СУДЬБА» 16+
23.50 К 80-летию Анатолия Смелянского. «Силуэты» 16+

МАТЧ ТВ

08.00, 11.05, 14.15, 16.25, 22.45 Новости
08.05, 02.00 Все на Матч! 12+
11.10, 20.20, 03.10 Футбол. Чемпионат мира- 2022 г. 1/2 финала. Трансляция из Катара 0+
13.15 Оазис Футбола. Прямой эфир
14.20, 16.30 Футбол. Чемпионат мира- 2022 г. Трансляция из Катара 0+
18.35, 22.50 Катар 2022 г. Все на Футбол! Прямой эфир
22.25 Один на один 12+
23.45 Футбол. Чемпионат мира- 2022 г. 1/2 финала. Прямая трансляция из Катара
02.45 Один день в Катаре 16+
05.15 Волейбол. Чемпионат России. Pari Суперлига. Мужчины. «Локомотив» (Новосибирск)-»Енисей» (Красноярск) 0+
07.05 Спортивный детектив. Золотой дубль 12+

КАРУСЕЛЬ

05.00 Ранние пташки 0+
07.00, 02.50 С добрым утром, малыши! 0+
07.30 Звёздная логика 0+
07.40 М/ф «Монсики» 0+
08.10 М/ф «Супер МЯУ» 0+
10.45 Игра с умом 0+
11.05 М/ф «Фиксики» 0+
12.40 М/ф «Петроникс» 0+
13.05 М/ф «Дикие скричеры!» 6+
14.00 Навигатор 0+
14.10 М/ф «Ну, погоди! Каникулы» 6+
16.50 М/ф «Кинди Кидс. Твои весёлые подружки!» 0+
17.00 М/ф «Суперкрылья. Подзарядка» 0+
17.25 М/ф «ДиноСити» 0+
18.35 М/ф «Ми-Ми-Мишки» 0+
19.55 М/ф «Геройчики» 0+
20.30 Спокойной ночи, малыши! 0+
20.45 М/ф «Оранжевая корова» 0+
22.20 М/ф «Герои Гуджитсу» 6+
22.30 М/ф «Инфинити Надо» 6+

СПАС

05.00, 00.10 День Патриарха 0+
05.10 В поисках Бога 6+
05.40 Х/ф «ЭТО БЫЛО ПРОШЛЫМ ЛЕТОМ» 0+
07.00 Мультфильмы на СПАСе 0+
07.30, 09.00 Утро на СПАСе 0+
10.30, 22.00 Война и Библия 16+
11.05 Простые чудеса 12+
11.55, 00.25 Следы империи 16+
13.30, 14.00, 14.30 Монастырская кухня 0+
15.00, 18.00 Х/ф «ВОЙНА И МИР» 12+
20.00 Вечер на СПАСе 0+
22.35, 04.05 Прямая линия. Ответ священника 12+
23.05 Д/ф «Русофобия. История ненависти» 16+
01.55 Двенадцать 12+

ТВ ЦЕНТР

06.00 Настроение 12+
08.00, 16.55 Право на безопасность 12+
08.30 Доктор И... 16+
09.05 Т/с «СМЕРТЬ НЕ ТАНЦУЕТ ОДНА» 12+
10.55, 02.05 Тайна песни. «В землянке». 12+
11.30, 14.30, 17.50, 22.00, 00.00 События 12+
11.50 Х/ф «МОСКОВСКИЕ ТАЙНЫ. БЕДНАЯ ЛИЗА» 12+
13.40, 05.20 Мой герой. Алёна Яковлева 12+
14.50 Город новостей 16+
15.05, 02.35 Х/ф «СМЕРТЬ В ОБЪЕКТИВЕ. ПРОКЛЯТИЕ ПАМЯТИ» 12+
17.30, 00.30 Петровка, 38 16+
18.15 Х/ф «АННА И ТАЙНА ТЕНЕЙ» 12+
22.40 Хватит слухов! 16+
23.10 Прощание. Семён Фарада 16+
00.45 Удар властью. Павел Грачев 16+
01.25 Знак качества 16+

ЗВЕЗДА

05.10, 13.30, 03.30 Т/с «АЛЕКСАНДРОВСКИЙ САД» 16+
07.00 Сегодня утром 12+
09.00, 13.00, 18.00, 21.00 Новости дня 16+
09.20, 23.25 Т/с «ЩИТ И МЕЧ» 12+
11.20, 21.15 Открытый эфир 16+
18.15 Специальный репортаж 16+
18.50 Д/ф «Холодная война. Битва экономик» 16+
19.40 Д/ф «Секретные материалы» 16+
22.55 Между тем 12+
01.05 Т/с «ГРИБНОЙ ЦАРЬ» 16+
02.30 Д/ф «Нюрнберг. Процесс, которого могло не быть» 16+

ДОМАШНИЙ

06.30, 05.30 По делам несовершеннолетних 16+
08.40, 04.30 Давай разведёмся! 16+
09.45, 10.35, 02.50 Тест на отцовство 16+
10.30 Шаг в карьеру 16+
12.00, 01.10 Д/с «Понять. Простить» 16+
13.05, 23.00 Д/с «Порча» 16+
13.35, 00.05 Д/с «Знахарка» 16+
14.10, 00.40 Д/с «Верну любимого» 16+
14.45 Д/с «Кризисный центр» 16+
19.00 Т/с «МАМА» 16+
02.00 Т/с «ОТ НЕНАВИСТИ ДО ЛЮБВИ» 16+
05.20 6 кадров 16+

МИР

05.00, 10.10 Т/с «СЫН ОТЦА НАРОДОВ» 12+
10.00, 13.00, 16.00, 18.30 Новости
13.15, 17.55 Дела судебные. Деньги верните! 16+
14.05, 16.15 Дела судебные. Битва за будущее 16+
15.10 Дела судебные. Новые истории 16+
17.05 Мировое соглашение 16+
18.50, 19.25, 20.10 Игра в кино 12+
20.50 Слабое звено 12+
21.45 Назад в будущее 16+
22.40 Т/с «ГАИШНИКИ-2» 16+
01.25 Наше кино. История большой любви 12+
02.05 Х/ф «НОВЫЙ ГУЛЛИВЕР» 0+
03.15 Т/с «РАЗВОД» 16+

РЕН ТВ

05.00 Территория заблуждений 16+
06.00, 18.00, 02.05 Самые шокирующие гипотезы 16+
07.00 С бодрым утром! 16+
08.30, 12.30, 16.30, 19.30, 23.00 Новости 16+
09.00, 15.00 Засекреченные списки 16+
11.00 Как устроен мир с Тимофеем Баженовым 16+
12.00, 16.00, 19.00 112 16+
13.00, 23.30 Загадки человечества 16+
14.00 Невероятно интересные истории 16+
17.00, 02.55 Тайны Чапман 16+
20.00 Х/ф «ПАДЕНИЕ АНГЕЛА» 16+
22.15 Смотреть всем! 16+
00.30 Апокалипсис 18+
04.30 Документальный проект 16+

СТС

06.00, 05.50 Ералаш 0+
07.00 М/ф «Приключения Вуди и его друзей» 0+
08.00 Т/с «ГОСТИ ИЗ ПРОШЛОГО» 16+
09.00 Маска. Танцы 16+
11.15 Уральские пельмени. Смехbook 16+
11.20 Т/с «ДЫЛДЫ» 16+
14.25 Т/с «ТЁТЯ МАРТА» 16+
17.45 Х/ф «ЛАРА КРОФТ. РАСХИТИТЕЛЬНИЦА ГРОБНИЦ. КОЛЫБЕЛЬ ЖИЗНИ» 12+
20.00 Х/ф «ОСОБО ОПАСЕН» 16+
22.10 Х/ф «СОЛТ» 16+
00.10 Х/ф «ГЛУБОКОВОДНЫЙ ГОРИЗОНТ» 16+
02.05 6 кадров 16+

Компания Триумфстрой-kids

Изготовление домашних и уличных детских игровых комплексов по индивидуальным размерам - шведские стенки. (Материал сосна, берёза).

TS-KIDS

Детские кровати-домики, двухъярусные кровати. Изготовление матрасов.

Также изготовление аксессуаров для кукол:
* кукольные домики
* кроватки, гарнитуры, шкафы и тд.
* деревянные коляски

Отличный подарок ребенку к Новому году

8 932 321 33 69
(Вайбер, Ватсап)

СТРОИТЕЛЬНЫЕ РАБОТЫ
КРЫШ ДОМОВ, БАНЬ, КАРКАСНЫХ СООРУЖЕНИЙ

8 912 621 75 96

ООО «Триумфстрой»
СТРОИТЕЛЬСТВО ДОМОВ, БАНЬ ПОД КЛЮЧ
по каркасной технологии в короткие сроки.
Кровельные работы. Монтаж систем отопления, водоснабжения.
8 912 399 27 98

ДВА КОТА 72
* Когтеточки, домики, комплексы для кошек
* Спасение обоев и мебели
* Качественные устойчивые конструкции
* Индивидуальные размеры
* Собственное производство

Ассортимент можно посмотреть в нашей группе

ГОРОСКОП

12 - 18 декабря 2022 г.

ОВЕН Противостояние эмоциональным страданиям и своим глубинным страхам окажется для Овна тем катализатором, который побудит преодолеть все препятствия, встретившиеся на пути. А реализация планов находится под угрозой. Поэтому всё внимание направьте на финансы и личную энергетику.

ТЕЛЕЦ В начале недели некоторым Тельцам удача будет активно улыбаться. Если соберетесь отправляться в путешествие, то лучше это делать в понедельник. Появятся шансы быстро повысить свой статус, укрепить здоровье, наладить хорошие отношения с руководством и коллегами.

БЛИЗНЕЦЫ Три дня недели вы будете комфортно распоряжаться своим временем. Близнецы получат достойное денежное возмещение за приложенные усилия. В четверг ничего серьёзного планировать не рекомендуется. А в пятницу смело беритесь за самые трудные дела, но для себя не спешите с оценками.

РАК В начале недели возможно появление новых и необычных источников дохода. Возможно, вы готовы к серьёзному шагу, но в середине недели делать его не следует. Может представиться возможность для путешествия, которое принесёт Ракам знакомства, не исключено, что и романтические.

ЛЕВ В понедельник-вторник принимать самостоятельных решений для Льва не рекомендуется, зато остальные дни недели удачны для новых деловых союзов с большими организациями. В рабочей кооперации Львы будут так же хороши и изобретательны, как и в личных отношениях.

ДЕВА В личной жизни вторая половина ждёт от вас признаний и откровений. Многие почувствуют потребность выразить свои мысли и чувства в красках, слове, звуке. Уединение и отчуждение, к которому некоторые из Дев будут предрасположены, поспособствует этому.

ВЕСЫ В четверг будьте осторожнее при общении с коллегами и начальством, возможны неприятные новости. Весам рекомендуется пересмотреть свой график жизни: какие-то не нужные и не важные для дела встречи, хлопоты и проблемы можно, и даже необходимо вычеркнуть.

СКОРПИОН Приготовьтесь много и упорно работать, чтобы впоследствии собой гордиться. Происходящие же события не будут напрямую затрагивать личную и профессиональную жизнь Скорпионов, поэтому важно просто поддержать дела на прежнем уровне и не предпринимать лишних инициатив.

СТРЕЛЕЦ В работе Стрельца раскроются какие-то новые творческие грани. Избегайте употребления алкоголя с целью снять напряжение, иначе у вас могут возникнуть другие неприятности, связанные уже со здоровьем. Любите себя, не корите за мелкие недостатки и промахи, повышайте самооценку.

КОЗЕРОГ Звёзды предсказывают, что вторник для Козерога будет на редкость удачным днём: практически не будет препятствий для достижения любой цели. Стать твёрдо на свои ноги можно в середине недели. Настройтесь на долговременные планы и перспективы в финансовых делах и бизнесе.

ВОДОЛЕЙ У Водолея, начиная со среды, может быть очень продуктивный период, подъём на работе, в учёбе, распространение своего влияния. Важные деловые и финансовые проблемы рекомендуется решать в первой половине недели, а выходные дни можно посвятить романтическим приключениям и общению.

РЫБЫ Рыбы – настоящие фавориты этой недели. В их жизни всё складывается исключительно успешно и гармонично. Вам, скорее всего, не придётся разгребать накопившиеся проблемы. Главное - не запускать текущих дел, иначе к концу недели груз станет непосильным.

Мы открылись!

Такое торжественно – лаконичное объявление прочли участники официального открытия Пионерского почтового отделения после капитального ремонта, которое состоялось в первых числах декабря.

В жизни нашего посёлка произошло важное и долгожданное событие.

В ходе затянувшегося ремонта пришлось, как говорят в народе, и «власть употребить», контролируя график сдачи, решая оперативно возникающие проблемы застройщика нашим властям всех уровней: постоянной помощнице Талицкого ГО **Бабушкиной Людмиле Валентиновне;** Главе ТГО **Александру Геннадьевичу Толкачёву;** председателю районной Думы **Елене Геннадьевне Забанных** и другим официальным лицам.

В повседневную «кухню» стройки немало труда вложили руководители филиала Российской почты в ТГО

Прожирко Светлана Дмитриевна и Маслакова Прасковья Михайловна, которые вместе с начальником Пионерского почтового отделения **Горбуновым Кириллом Владиславовичем** разрезали красную ленту.

Значение почты в настоящий момент в жизни нашего посёлка, да и других отдалённых сёл и деревень Российской глубинки, неоценимо. Почта становится социально ориентированной организацией: выдача пенсий маломобильным гражданам, инвалидам, на дому, заказ и приобретение ими у почтовых работников продуктов, предметов первой необходимости – вот та социальная составляющая, которая присуща сегодня современной почте.

Со словами поздравлений к участникам встречи обратилась ведущий специалист Пионерской управы **Надежда Александровна Малышкина,** которая поблагодарила руководство всех уровней и коллектив за слаженную и кропотливую работу.

«Мы радуемся сегодня новому, уютному зданию. И с гордостью вспоминаем, что даже в самых неприглядных условиях, успешно выполняя плановые задания, работали наши «почтовики» - ветераны российской почты», - отметила она в своём выступлении. Ведущие церемонии открытия,- члены Бюро РСВ Г.Д. Баскакова и Л.И. Козырчикова, просят поделиться своими воспоминаниями ветерана - Леванову Людмилу Михайловну, проработавшую в Пионерском почтовом отделении более 20 лет:

«Когда начинала работать, условия для работы были минимальные: стол, стул, счёты. Корреспонденции тогда выписывали много, поэтому раскладывать её по участкам порой приходилось и на полу. В 90-х годах безденежья наша почта спасала всё население. Всё население страны, а не только нашего села, при хронических невыплатах з/платы, жило на пенсии бабушек и детские пособия мам, поскольку задержки в выплатах на почте составляли не более 10 дней. Стремились всегда к лучшему, постоянно обучались. Хотя и было нелегко, но наша почта была всегда на высоте», - улыбаясь, добавила она.

С. Д. Прожирко провела для участников встречи экскурсию по отремонтированному зданию почты, в котором стало тепло, создан уют и комфортные условия для работы всех сотрудников. В комнате почтальонов клиенты увидели холодильник, электрочайник, микроволновку, новую мебель. Также она рассказала о новинках в работе почты, которая берёт на себя ряд функций МФЦ.

Каждый клиент, приходящий на почту, может измерять давление, температуру, сатурацию (уровень кислорода в крови). Для этого создан «Медицинский уголок» клиента. Полный перечень услуг МФЦ (после обучения сотрудников) будет перечислен и расположен на видном месте. А П.М. Маслакова, в завершение, подвела итог: «Одни условия мы создаём сегодня для клиентов, другие – для сотрудников». Она также поблагодарила администрацию Пионерской управы за временный «приют» своих сотрудников на период ремонта. Состоялось награждение Почётными грамотами коллектива почты и ветеранов от имени районного Совета ветеранов и Совета ветеранов Пионерской управы. Представители РСВ выразили надежду на дальнейшее социальное сотрудничество. В заключение торжества ведущими были сказаны добрые слова – стихи о почтальонах:

День за днём, и год за годом
окружает нас заботой
Почтальон.

По просьбе клиентов почты:
Митькиной Л.В.; Замятиной А.А.;
Клепиковой А.С. и других участников
встречи, Л. Козырчикова,
член Бюро РСВ.

Как не попасться на уловки мошенников?

Под видом «сотрудников ФСБ» и Центробанка на днях обманули женщину на 3 000 000 рублей. На пожилую женщину оформили 11 кредитов.

За десять месяцев 2022 года на территории Свердловской области следственными подразделениями органов внутренних дел возбуждено 3806 уголовных дел по фактам обмана доверчивых граждан. Об этом журналистов проинформировал руководитель пресс-службы регионального главка МВД Валерий Горелых.

По его сведениям, из этого количества преступлений 145 эпизодов связаны со случаями, когда злоумышленники звонили людям, представляясь сотрудниками силовых структур - ФСБ, СКР, прокуратуры или МВД.

«Основные способы, которыми пока успешно пользуются аферисты, связаны с запугиванием «клиента» тем, что на его имя неизвестные берут кредит либо срочно нужно защитить сбережения, так как они якобы находятся в опасности. После чего мошенники с подключением в криминальную схему псевдоспециалистов банковской сферы и правоохранительных ведомств требуют срочно перевести деньги на указанный аферистами счет либо взять кредит и осуществить серию транзакций в пользу все тех же «доброжелателей». Общий ущерб с начала 2022 года жителям Свердловской области от действий различного рода

мошенников уже превысил 1 миллиард 150 миллионов рублей, из них 137 миллионов люди добровольно отдали лжесиловикам и липовым банковским службам безопасности. Это существенно больше, чем в прошлом году. За весь 2021 год потери граждан составили 1 миллиард 200 миллионов рублей. Хочу особо отметить, что настоящие полицейские и банковские специалисты гражданам на телефон никогда не звонят по вопросам денежных операций», - отметил полковник Горелых.

Он также рассказал, что сыщики фиксируют большое количество звонков аферистов с территории других государств, в том числе с Украины. Однажды произошел курьезный случай, когда мужчина, которому поступил звонок от неизвестного, понял, что его хотят «развести» и задал звонившему простой вопрос: Крым чей? Реакция была - хоть ролик для «Ералаша» снимай. Любитель чужих денег стал юлить, как «уж на сковородке», и всячески избегать ответа на поставленный вопрос. Дело закончилось тем, что в конце «доброжелатель» стал угрожать России скорой расправой, спешно бросил трубку, дав таким образом понять, что он является сторонником националистов. С тех пор, если тому гражданину поступают подобного рода звонки мошенников, он всегда задает этот простой вопрос. Говорят, жертвой аферистов смекалистый молодой человек так и не стал.

10000 добрых дел

В праздничный день – День добровольца (волонтера) в Талице провели мероприятия.

Анжелика ГОРИНА

5 декабря учащиеся 4-А класса Талицкой школы №1, кадеты ВДПО совместно с классным руководителем Светланой Малетиной, представителями Талицкого районного отделения ВДПО и 86-й пожарно-спасательной частью организовали акцию «10000 добрых дел».

Волонтеры убрали снег на детских площадках детского сада №2 «Солнышко», принесли мягкие и пластмассовые игрушки дошкольникам и развесили на улице кормушки для птиц. Инструктор по оргмассовой работе Талицкого ВДПО Екатерина Бакина разложила угощение для пернатых – сегодня у воробьев в меню пшено.

- Мне так понравилось делать добрые дела. А именно – убирать снег. Удивительно, ведь бабушке я помогала и уставала раньше в этом деле, а здесь – с удовольствием, - делится с нами Катя Самохвалова. – Сегодня приду, и точно помогу в уборке снега возле дома.

- А я уже умею снег убирать. Дома папе каждый раз помогаю, - продолжает одноклассник.

А ведь и правда, ребята подошли к делу умеючи. Несколько минут работы, зато какой результат! И им приятно, и дошкольникам – в радость.

Делать добрые дела в Талицком городском округе стало уже традицией. Добровольцы ежегодно оказывают помощь тем, кто в этом нуждается. Они убирают снег, складывают дрова, закупают продукты и наводят порядок в домах у старшего поколения.

Фото автора.

«Пятёрка» - детскому саду!

Сколько бы ни миновало лет, место, где были прожиты неповторимые мгновения нашего детства, остается для нас дорогим и близким…

В снежном декабре 5 лет назад МКДОУ «Детский сад «Им.1 Мая» по улице Луговая,11 в пос.Троицком открыл двери для своих первых воспитанников. Юбилей такого учреждения, как детский сад - это особый праздник, ведь именно здесь самый настоящий калейдоскоп детских голосов, озорных глаз, улыбок и смеха, открытий и игры! Именно с таким настроением готовится встречать наш детский сад свой юбилей и принимать поздравления!

Мы все родом из детства, а значит из детского сада. От того, насколько приятным и полезным окажется он, на самом деле зависит очень многое – в чем - то даже судьба маленького человека. Сейчас, согласно новым образовательным стандартам, детское дошкольное учреждение является первой ступенью образования. Новые веяния внесли свои коррективы в образовательную программу детского сада. Коллектив под руководством заведующей Палицыной Натальи Геннадьевны подходит к своему делу творчески, позитивно, с душой.

Юбилей – это радостный праздник, время подведения итогов, размышлений о достижениях, успехах, планах на будущее. За эти годы детский сад прошел небольшой путь не только становления, но и накопления педагогического опыта, повышения качества работы, творческого поиска, улучшения материально-технической базы. Многое меняется в этом мире, но неизменным остается мастерство педагогов, забота младших воспитателей, обслуживающего персонала и тепло, с которым принимает дошкольное учреждение своих воспитанников.

У детского сада много достижений, наград, дипломов, от муниципального до Всероссийского уровня. Достижениями детей гордится весь коллектив. Но красноречивей любой оценки нашего труда - это улыбка детей, их желание приходить в детский сад снова и снова!

Добро пожаловать, малыш! Мы ждем тебя всегда!

Информация и фото подготовлены коллективом детского сада.

Буткинская школа открыта!

5 декабря после капитального ремонта состоялось торжественное открытие сельской школы.

Анжелика ГОРИНА

Для учеников, педагогического коллектива и родителей это событие стало настоящим праздником.

Слова приветствия, поздравлений и благодарностей прозвучали в этот день от начальника управления образования администрации Талицкого городского округа Ирины Плотниковой и ветерана педагогического труда и почетного работника сферы образования РФ Надежды Хвостанцевой.

Напомним, что капитальный ремонт в школе начался весной этого года. Это стало возможным благодаря Федеральной государственной

программе «Модернизация школьных систем образования», государственной программе «Развитие образования» на территории Талицкого городского округа.

На средства из федерального, областного и местного бюджетов был отремонтирован фундамент, кровля, цоколь и отмостки. Заменены потолки и половое покрытие, отремонтированы входные группы, лестницы, крыльцо.

В помещениях провели штукатурные, облицовочные и малярные работы. Учебные кабинеты оборудованы современной мебелью, техникой.

В школе заменили систему отопления, вентиляции, электроснабжения, горячего и холодного водоснабжения, систему пожаротушения и слаботочных сетей.

Фото из архива «СН» и Управления образования администрации ТГО.

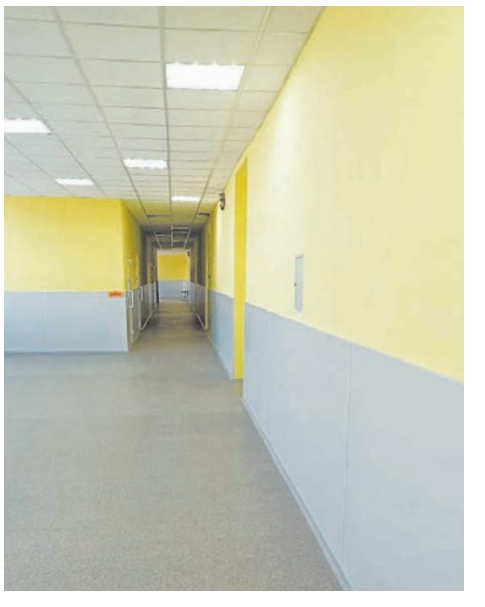

Призеры-теннисисты

Ко Дню Неизвестного Солдата в Талицком городском округе провели турнир по настольному теннису.

Среди мальчиков 10-14 лет победителем стал Савелий Кобелев, за второе место награжден Денис Кайгородов, третье место занял Андрей Резвов.

Среди девочек 10-12 лет победителем стала Софья Нагибина, второе место заняла Василиса Карачева, третье место - у Давыдовой Полины. Среди девушек 15-17 лет победителем стала Екатерина Мартыненкова, серебряную медаль вручили Барановой Анастасии. Юноши возрастной категории 15-17 лет, спортсмены -хоккеисты разыграли медали так - Артём Молчанов завоевал «золото», «серебро» - у Данила Родидял, «бронзу» вручили Ивачеву Александру. Мужчины возрастной категории 25-35 лет показали следующие результаты: первое место занял Дмитрий Воронин, второе место - у Юрия Вылегжанина, третье место занял Владимир Цепелев. Сергей Клюкин стал победителем в возрастной группе среди мужчин 40-50 лет и старше, серебряную медаль вручили Илье Добрыгину, обладателем бронзовой медали стал Антон Толкачев.

В возрастной группе 18-24 года Руслану Бакину вручили золотую медаль, Петрову Евгению - серебряную медаль, а бронзовая медаль - у Данила Малороссиянова.

Ветераны 60 лет и старше - победителем стал Геннадий Вылегжанин, второе место занял Николай Ведерников, третье место - у Лукоянова Виктора. Спортсмены, теннисисты занимаются в клубе «Илья Муромец» под руководством инструктора по спорту Сергея Кобелева.

Светлана Колмакова.
МБУ ТГО «Спорт-сервис».
Фото участников турнира

До чего дошел прогресс...

Ветераны г. Талицы посетили в МКОУ "Талицкая СОШ № 1" центр "Точка роста".

Гостей познакомили с оборудованием и возможностями "Точки роста": ноутбуки с установленными программами, тренажеры по ОБЖ, квадрокоптер, fischertechnik-конструктор, виртуальные очки и другое современное оборудование.

Ветеранам провели мастер-классы по оказанию первой помощи на тренажере-манекене. Гости на интерактивной доске отгадывали филворд, на планшетах рисовали эмблемы, посвященные празднику - Дню Матери. Также нас познакомили с виртуальной реальностью, принципом работы 3D - принтера, нам продемонстрировали полет квадрокоптера. Большое спасибо за проведенное мероприятие преподавателям: **Михеевой Е.П., Жигайловой А.В., Долганову А.В.**

Н. Петрова,
член Совета ветеранов
г. Талицы.

Поздравляем!

Дорогая наша юбилярша ДОСТОВАЛОВА Людмила Алексеевна!

Хоть и 85 - уже - молода еще в душе!
Желаем крепкого здоровья,
Чтобы всегда Вас окружали вниманием, любовью родные и близкие люди!

Семьи Семянниковых, Нелаевых.

С юбилеем поздравляем любимую МОХОВУ Тамару Оскаровну!

Подошел юбилея черед.
Так отметьте свой праздник на славу!
Уваженье, любовь и почет -
Все заслуженно Вами по праву!
Наступила пора пожинать
То добро, что сумели посеять!
Обещайте задор не терять
И всегда только в лучшее верить!

Родные Зайковы,
Зыковы, Нелаевы.

И снова про мусор

В январе 2022 года в рамках национального проекта «Экология» на территории Талицкого городского округа на 280 контейнерных площадках были установлены 392 контейнера для раздельного сбора мусора серого цвета с маркировкой отходов.

В зимние месяцы эти контейнеры использовались по прямому назначению – в них складировались бумага и пластик. С приходом теплых дней эти контейнера стали наполняться несортированными отходами. Наклейки оторвали.

В начале декабря в населенных пунктах Талицкого городского округа будет установлено дополнительно еще 145 контейнеров для раздельного сбора мусора, они будут установлены на 91 контейнерной площадке.

Обращаемся к жителям Талицкого городского округа с большой просьбой – не складировать в контейнеры для раздельного накопления ТКО – СМЕШАННЫЕ ОТХОДЫ. Для смешанного вида отходов рядом стоят отдельные контейнеры зеленого цвета.

Внедрение раздельного сбора твердых коммунальных отходов только начинается и от нас всех зависит успех данного мероприятия.

Сортировка мусора позволит освободить свалки и уменьшить загрязнение воздуха, почвы и воды.

Заместитель главы Администрации
Талицкого городского округа
М.М. Титарь.

Кроссворд

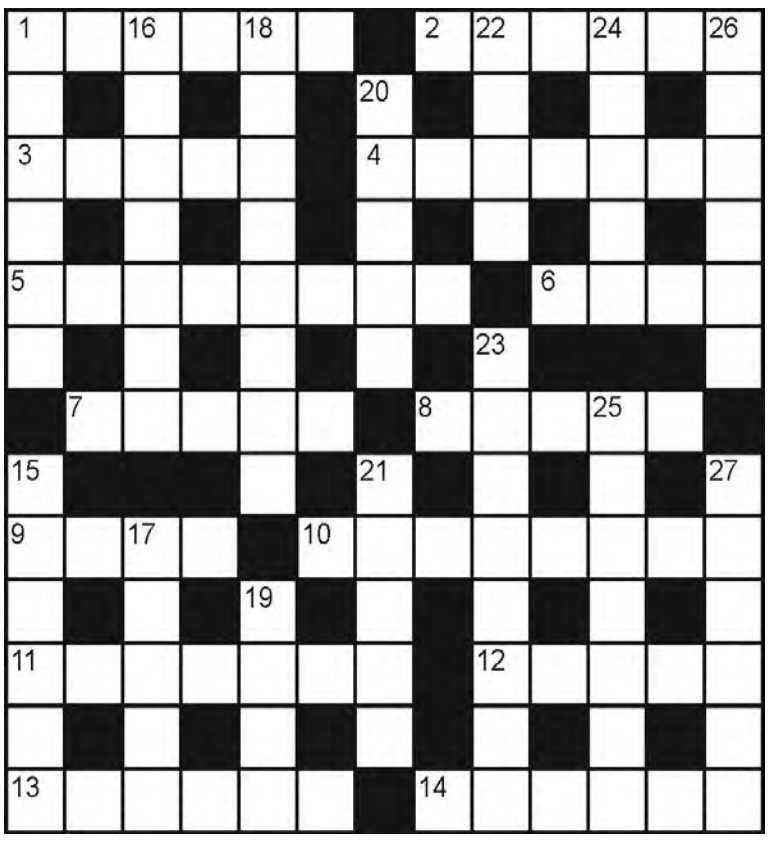

ПО ГОРИЗОНТАЛИ:
1. Атмосферное явление на рассвете
2. Возлюбленный Афродиты (миф.)
3. Мелкие разноцветные стеклянные бусины
4. Сиденье для кучера
5. Призыв к бдительности
6. Самый электроотрицательный элемент
7. Основа эвакуации
8. Наклонная поверхность
9. Франц. фильм с Ж. Депардье 1980 г.
10. Красный день календаря
11. Пригород Берлина
12. Большая рыболовная сеть
13. Опросный лист
14. Треть месяца

ПО ВЕРТИКАЛИ:
1. Развлечение, игра (устар.)
15. Гребная, лодка
16. Вековые волосы
17. Цветок – «курослеп»
18. Пряность для глинтвейна
19. Имя франц. певицы Пиаф
20. Начало, должное стать примером
21. Единица измерения массы
22. Сорт груш
23. Наставление, разъяснение
24. Противоположное «чету»
25. Гардеробное пополнение
26. Боевой топор с длинной рукоятью
27. Уменьшение базисной цены товара

ОТВЕТЫ на кроссворд, опубликованный в № 48 от 1.12.22г.:
ПО ГОРИЗОНТАЛИ: 1. БАБУИН 2. ШКАЛИК 3. ЛАРГО 4. МИНИМУМ 5. РОТМИСТР 6. ЧАДО 7. УНЦИЯ 8. ТРЕБА 9. ЛЕЧО 10. МЕДВЕДКА 11. ЖЕЛАНИЕ 12. РОЯЛЬ 13. АРАРАТ 14. СТРАНА
ПО ВЕРТИКАЛИ: 1. БОЛЕРО 15. СЛЕЖКА 16. БАРИТОН 17. ЧЕЛКА 18. ИЗОБИЛИЕ 19. АНОА 20. ШМИТТ 21. ВЕРЕЯ 22. КАНА 23. ПРИВОРОТ 24. ЛОМКА 25. БЕДНЯГА 26. КАМЗОЛ 27. КАЛЬКА

Память о них живет в шахматах

Шахматы - это не просто спорт, это образ жизни. Нужно не только правильно расставить фигуры на доске, но и грамотно построить стратегию поведения от начала и до победы. Сыграв первую партию, не хочется с ними расставаться. Шахматы способствуют становлению личности, характера и развивают концентрацию внимания и усидчивости.

Именно это и было достигнуто на традиционном турнире памяти основателя шахматно-шашечного клуба «Ладья» **Владимира Ивановича Пиньженина.** Стоит отметить, что клуб был основан в январе 1990 года. В следующем году «Ладья» отметит своё 33-летие.

Всего на турнир зарегистрировались 8 участников. Играли две партии по часу. По итогам турнира первое место занял **Сергей Петрович Овчинников**, набрав 10,5 баллов из 12 возможных. Вторым стал **Александр Николаевич Шитов**, он набрал 7,5 баллов. И впервые третье призовое место занял **Юрик Генрикович Мирзоян**, в его копилке 6,5 баллов.

В начале декабря также завершился ещё один шахматный турнир. Он был посвящён памяти **Анатолия Михайловича Кокуева**, который много лет руководил шахматной секцией клуба «Ладья». 12 ноября исполнился год, как Анатолий Михайлович ушёл из жизни. В этом турнире приняли участие 8 шахматистов. По итогам всех сыгранных партий первое место – у **Сергея Петровича Овчинникова, второе – у Александра Николаевича Шитова, третье – у Геннадия Николаевича Колпащикова,** который вернулся к игре в шахматы после долгого перерыва.

Если и вы умеете и любите играть в шахматы, приходите в клуб «Ладья». Здесь интересно.

Коллектив шахматной секции шахматно-шашечного клуба «Ладья».

ТВ-ПРОГРАММА

ЧЕТВЕРГ 15 ДЕКАБРЯ

ПЕРВЫЙ

05.00 Доброе утро 12+
09.00, 11.00, 14.00, 17.00, 03.00 Новости
09.05 АнтиФейк 16+
09.40 Жить здорово! 16+
10.30, 11.20, 14.15, 18.05, 23.45, 03.05 Информационный канал 16+
17.15 Мужское / Женское 16+
19.50 Пусть говорят 16+
21.00 Время
21.45 Т/с «КАЗАНОВА В РОССИИ» 16+
22.45 Большая игра 16+

РОССИЯ 1

05.00, 09.30 Утро России 12+
09.00, 14.30, 21.05 Местное время. Вести-Урал
09.55 О самом главном 12+
11.00, 14.00, 16.00, 20.00 Вести
11.30, 17.30 60 минут 12+
14.55 Кто против? 12+
16.30 Малахов 16+
21.20 Т/с «ТАЙНЫ СЛЕДСТВИЯ-22» 16+
23.25 Вечер с Владимиром Соловьёвым 12+
02.00 Судьба человека с Борисом Корчевниковым 12+
04.00 Т/с «ЛИЧНОЕ ДЕЛО» 16+

НТВ

04.55 Т/с «УЛИЦЫ РАЗБИТЫХ ФОНАРЕЙ» 16+
06.30 Утро. Самое лучшее 16+
08.00, 10.00, 13.00, 16.00, 19.00, 23.35 Сегодня
08.25, 10.35 Т/с «ЛЕСНИК» 16+
13.30 Чрезвычайное происшествие 16+
14.00 Место встречи 16+
16.45 За гранью 16+
17.50 ДНК 16+
20.00 Т/с «АДМИРАЛЫ РАЙОНА» 16+
22.10, 00.00 Т/с «ПЁС» 16+
00.50 Поздняков 16+
01.00 Мы и наука. Наука и мы 12+
01.55 Т/с «ЗАЩИТА КРАСИНА» 16+

ОБЛ ТВ

05.00, 07.25, 09.25, 14.00, 22.30, 01.10, 02.20, 03.30 События 16+
05.30, 14.30, 23.00, 01.00, 02.10, 03.20, 04.30 События. Акцент 16+
05.40, 12.15, 14.40, 17.40, 00.20, 04.40 Utravel рекомендует 12+
05.55, 07.55, 09.55, 11.55, 13.55, 15.55, 17.55, 21.55, 23.55 Погода на ОТВ 6+
06.00, 12.30, 18.15, 00.30, 01.40, 02.50, 04.00 Все говорят об этом 16+
06.30, 08.30, 13.00, 15.00, 21.30, 22.00, 23.10, 00.00 Новости ТАУ «9 1/2» 16+
08.00, 10.00, 18.00 Известия 16+
10.30, 12.00, 16.00 Т/с «ВЕРЮ - НЕ ВЕРЮ» 12+
12.25, 17.50 Патрульный участок 16+
18.45 Аналитика 16+
19.00 Баскетбол. Прямая трансляция матча «УГМК» (Екатеринбург) - «Енисей» (Красноярский край) 16+

5 КАНАЛ

05.00, 09.00, 13.00, 17.30 Известия 16+
05.25, 05.50, 06.40, 07.30 Т/с «ОХОТНИКИ ЗА ГОЛОВАМИ» 16+
08.30 День ангела 0+
08.55 Знание-сила 0+
09.30, 10.20, 11.15, 12.10, 03.35, 04.20 Х/ф «ОТПУСК ПО РАНЕНИЮ» 16+
13.30, 14.20, 15.20, 16.15, 17.10, 18.00, 18.30 Т/с «УСЛОВНЫЙ МЕНТ-2» 16+
19.20, 20.10, 20.45, 21.35, 00.30, 01.15, 01.50, 02.30, 03.00 Т/с «СЛЕД» 16+
22.25 Т/с «ВЕЛИКОЛЕПНАЯ ПЯТЁРКА-5» 16+
23.10 Т/с «ВЕЛИКОЛЕПНАЯ ПЯТЁРКА-2» 16+
00.00 Известия. Итоговый выпуск 16+

РОССИЯ К

06.30, 07.00, 07.30, 08.20, 10.00, 15.00, 19.30, 23.30 Новости культуры 16+
06.35 Пешком... 16+
07.05 Легенды мирового кино 16+
07.35, 02.10 Искатели. «Либерея» 16+
08.25 Д/ф «Князь Потёмкин. Свет и тени» 16+
08.50, 16.35 Х/ф «И ЭТО ВСЁ О НЁМ» 12+
10.15 Наблюдатель 16+
11.10, 00.20 Д/ф «Встреча с незнакомкой» 16+
12.15 Х/ф «ПОСЛЕДНИЙ РЕЙС «АЛЬБАТРОСА» 0+
13.25 Силуэты 16+
13.50 Д/ф «Самара. Дом Сандры» 16+
14.20 Абсолютный слух 16+
15.05 Новости. Подробно. Театр 16+
15.20 Пряничный домик. «Поморское судостроение» 16+
15.50 2 Верник 2 16+
17.50, 01.20 Декабрьские вечера. Избранное 16+
18.45 Больше, чем любовь 16+
19.45 Главная роль 16+
20.05 Открытая книга. Дмитрий Орехов. «Журавлики» 16+
20.30 Спокойной ночи, малыши!
20.45 Д/ф «Мы из джаза». Проснуться знаменитым» 16+
21.30 Энигма. Элиза Каррильо Кабрера 16+
22.10 Х/ф «ЖИЗНЬ И СУДЬБА» 16+
23.50 К 80-летию Анатолия Смелянского. «Силуэты» 16+

МАТЧ ТВ

08.00, 13.45, 16.25, 22.50 Новости
08.05, 15.35, 02.00 Все на Матч! 12+
10.50 Биатлон. Pari Кубок России. Индивидуальная гонка. Мужчины. Прямая трансляция из Уфы
12.40 Оазис Футбола. Прямой эфир
13.50 Биатлон. Pari Кубок России. Индивидуальная гонка. Женщины. Прямая трансляция из Уфы
16.30 Футбол. Чемпионат мира- 2022 г. 1/2 финала. Трансляция из Катара 0+
18.35, 22.55 Катар 2022 г. Все на Футбол! Прямой эфир
19.55 Международные соревнования «Игры дружбы-2022». Прыжки в воду. «Кубок Дмитрия Саутина». Женщины. Трамплин 3 м. Прямая трансляция из Казани
20.55 Баскетбол. PARI Чемпионат России-Суперлига. Мужчины. «Руна» (Москва)-»Темп-СУМЗ-УГМК» (Ревда). Прямая трансляция
23.45 Голевая феерия Катара! 0+
02.45 Один день в Катаре 16+
03.10 Футбол. Чемпионат мира-2022 г. Трансляция из Катара 0+
05.15 Баскетбол. PARI Чемпионат России-Премьер-лига. Женщины. УГМК (Екатеринбург)-»Енисей» (Красноярский край) 0+
07.05 Спортивный детектив. Повелитель времени 12+

КАРУСЕЛЬ

05.00 Ранние пташки 0+
07.00, 02.50 С добрым утром, малыши! 0+
07.30 Звёздная логика 0+
07.40 М/ф «Монсики» 0+
08.10 М/ф «Три кота» 0+
10.45 Мастерская Умелые ручки 0+
11.05 М/ф «Фиксики» 0+
12.40 М/ф «Петроникс» 0+
13.05 М/ф «Дикие скричеры!» 6+
14.00 Навигатор 0+
14.10 М/ф «Гудзонианс. Магическая сила!» 6+
14.20 М/ф «Буба» 6+
16.50 М/ф «Кинди Кидс. Твои весёлые подружки!» 0+
17.00 М/ф «Суперкрылья. Подзарядка» 0+
17.25 М/ф «Команда Флоры» 0+
18.35 М/ф «Ми-Ми-Мишки» 0+
19.55 М/ф «Геройчики» 0+
20.30 Спокойной ночи, малыши! 0+
20.45 М/ф «Барбоскины» 0+
22.20 М/ф «Герои Гуджитсу» 6+
22.30 М/ф «Инфинити Надо» 6+

СПАС

05.00, 00.40 День Патриарха 0+
05.10, 11.05, 01.25 Пилигрим 6+
05.50 Х/ф «НЕ БЫЛО БЫ СЧАСТЬЯ...» 16+
07.00 Мультфильмы на СПАСе 0+
07.30, 09.00 Утро на СПАСе 0+
10.30, 22.00 Война и Библия 16+
11.55 Свое с Андреем Даниленко 6+
12.25, 02.40 Расскажи мне о Боге 6+
12.55 Ной 12+
13.30, 14.00, 14.30 Монастырская кухня 0+
15.00 Д/ф «Русофобия. История ненависти» 16+
16.10, 18.15 Х/ф «ВОЙНА И МИР» 12+
20.00 Вечер на СПАСе 0+
22.35, 04.05 Прямая линия. Ответ священника 12+
23.05 Д/ф «День Ангела. Преподобный Савва Сторожевский» 0+
23.40 Русский мир 12+
00.55 В поисках Бога 6+

ТВ ЦЕНТР

06.00 Настроение 12+
08.00 Право на безопасность 12+
08.30 Доктор И... 16+
09.05 Т/с «СМЕРТЬ НЕ ТАНЦУЕТ ОДНА» 12+
10.55, 02.10 Тайна песни. «А снег идет...» 12+
11.30, 14.30, 17.50, 22.00, 00.00 События 12+
11.50 Х/ф «МОСКОВСКИЕ ТАЙНЫ. ТРИНАДЦАТОЕ КОЛЕНО» 12+
13.40, 05.20 Мой герой. Елена Ксенофонтова 12+
14.50 Город новостей 16+
15.05, 02.35 Х/ф «СМЕРТЬ В ОБЪЕКТИВЕ. ПРОКЛЯТИЕ ПАМЯТИ» 12+
16.55 Д/ф «Актёрские драмы. Метр с кепкой» 12+
18.15 Х/ф «АННА И ТАЙНА ЯДОВ» 12+
22.40 10 самых... Брак с иностранцем 16+
23.10 Д/ф «Русские тайны. Товарищ Ванга» 12+
00.30 Петровка, 38 16+
00.45 Удар властью. Егор Гайдар 16+
01.25 Дикие деньги. Герман Стерлигов 16+

ЗВЕЗДА

05.10 Т/с «АЛЕКСАНДРОВСКИЙ САД» 16+
07.00 Сегодня утром 12+
09.00, 13.00, 18.00, 21.00 Новости дня 16+
09.20, 23.25 Т/с «ЩИТ И МЕЧ» 12+
11.20, 21.15 Открытый эфир 16+
13.30, 02.45, 16.10 Т/с «АЛЕКСАНДРОВСКИЙ САД-2» 16+
18.15 Специальный репортаж 16+
18.50 Д/ф «Холодная война. Битва экономик» 16+
19.40 Код доступа 12+
22.55 Между тем 12+
01.00 Х/ф «ИГРА БЕЗ ПРАВИЛ» 12+

ДОМАШНИЙ

06.30, 05.15 По делам несовершеннолетних 16+
08.35, 04.25 Давай разведёмся! 16+
09.35, 02.45 Тест на отцовство 16+
11.45, 01.05 Д/с «Понять. Простить» 16+
12.45, 22.55 Д/с «Порча» 16+
13.15, 00.00 Д/с «Знахарка» 16+
13.45, 00.35 Д/с «Верну любимого» 16+
14.25 Д/с «Кризисный центр» 16+
18.45 Спасите мою кухню 16+
19.00 Т/с «МАМА» 16+
01.55 Т/с «ОТ НЕНАВИСТИ ДО ЛЮБВИ» 16+

МИР

05.00, 03.15 Т/с «РАЗВОД» 16+
07.50, 12.15, 15.10 Дела судебные. Новые истории 16+
10.00, 13.00, 16.00, 18.30 Новости
10.10, 13.15, 17.55 Дела судебные. Деньги верните! 16+
11.00, 14.05, 16.15 Дела судебные. Битва за будущее 16+
17.05 Мировое соглашение 16+
18.50, 19.25, 20.10 Игра в кино 12+
20.50 Слабое звено 12+
21.45 Назад в будущее 16+
22.40 Т/с «ГАИШНИКИ-2» 16+
01.20 Наше кино. История большой любви 12+
01.45 Х/ф «АРШИН МАЛ АЛАН» 0+

РЕН ТВ

05.00, 04.30 Документальный проект 16+
06.00, 18.00, 02.10 Самые шокирующие гипотезы 16+
07.00 С бодрым утром! 16+
08.30, 12.30, 16.30, 19.30, 23.00 Новости 16+
09.00 Засекреченные списки 16+
11.00 Как устроен мир с Тимофеем Баженовым 16+
12.00, 16.00, 19.00 112 16+
13.00, 23.30 Загадки человечества 16+
14.00 Невероятно интересные истории 16+
15.00 Неизвестная история 16+
17.00, 02.55 Тайны Чапман 16+
20.00 Х/ф «ХОРОШИЙ, ПЛОХОЙ, КОП» 16+
22.00 Смотреть всем! 16+
00.30 Х/ф «ОБИТЕЛЬ ЗЛА-3» 18+

СТС

06.00, 05.50 Ералаш 0+
07.00 М/ф «Приключения Вуди и его друзей» 0+
09.00 Маска. Танцы 16+
11.05 Т/с «ДЫЛДЫ» 16+
14.45 Т/с «ТЁТЯ МАРТА» 16+
18.00 Х/ф «СОЛТ» 16+
20.00 Х/ф «ПЯТАЯ ВОЛНА» 16+
22.15 Х/ф «ЧАС РАСПЛАТЫ» 12+
00.40 Х/ф «Я ИДУ ИСКАТЬ» 18+
02.25 6 кадров 16+

ПЯТНИЦА 16 ДЕКАБРЯ

ПЕРВЫЙ

05.00 Доброе утро 12+
09.00, 11.00, 14.00, 17.00 Новости
09.05 АнтиФейк 16+
09.40 Жить здорово! 16+
10.30, 11.20, 14.15, 01.45 Информационный канал 16+
17.15 Мужское / Женское 16+
18.00 Вечерние Новости
18.35 Человек и закон 16+
19.40 Поле чудес 16+
21.00 Время
21.45 Голос. Дети. 10-й юбилейный сезон 0+
23.20 К 90-летию Родиона Щедрина. «Щедрин-сюита» 12+
00.50 Д/ф «Гражданин Китано» 16+
04.40 Россия от края до края 12+

РОССИЯ 1

05.00, 09.30 Утро России 12+
09.00, 14.30, 21.15 Местное время. Вести-Урал
09.55 О самом главном 12+
11.00, 14.00, 16.00, 20.00 Вести
11.30, 17.30 60 минут 12+
14.55 Кто против? 12+
16.30 Малахов 16+
21.30 Музыкальное гранд-шоу «Дуэты» 12+
23.45 Улыбка на ночь 16+
00.50 Х/ф «САМАЯ СЧАСТЛИВАЯ» 16+
04.00 Т/с «ЛИЧНОЕ ДЕЛО» 16+

НТВ

04.55 Т/с «УЛИЦЫ РАЗБИТЫХ ФОНАРЕЙ» 16+
06.30 Утро. Самое лучшее 16+
08.00, 10.00, 13.00, 16.00, 19.00 Сегодня
08.25 Мои университеты. Будущее за настоящим 6+
09.25, 10.35 Следствие вели... 16+
11.00 «Нас заменят роботы?» Научное расследование Сергея Малозёмова 12+
12.00 ДедСад 0+
13.30 Чрезвычайное происшествие 16+
14.00 Место встречи 16+
16.45 ДНК 16+
17.55 Жди меня 12+
20.00 Т/с «АДМИРАЛЫ РАЙОНА» 16+
22.10 Т/с «ПЁС» 16+
00.00 Своя правда 16+
01.55 Захар Прилепин. Уроки русского 12+
02.20 Квартирный вопрос 0+
03.15 Т/с «ЗАЩИТА КРАСИНА» 16+

ОБЛ ТВ

05.00, 07.25, 09.25, 14.00, 20.00, 22.30, 01.10, 02.20, 03.30 События 16+
05.30, 14.30, 23.00, 01.00, 02.10, 03.20, 04.30 События. Акцент 16+
05.40, 12.15, 14.40, 17.40, 00.20, 04.40 Utravel рекомендует 12+
05.55, 07.55, 09.55, 11.55, 13.55, 15.55, 17.55, 19.55, 21.55, 23.55 Погода на ОТВ 6+
06.00, 12.30, 18.30, 20.30, 00.30, 01.40, 02.50, 04.00 Все говорят об этом 16+
06.30, 08.30, 13.00, 15.00, 19.00, 21.00, 23.10, 00.00 Новости ТАУ «9 1/2» 16+
08.00, 10.00, 18.00, 22.15 Известия 16+
10.30, 12.00 Т/с «ВЕРЮ - НЕ ВЕРЮ» 12+
12.25, 17.50 Патрульный участок 16+
16.00 Т/с «90-Е. ВЕСЕЛО И ГРОМКО» 12+
22.00 Новости ТМК 16+

5 КАНАЛ

05.00, 09.00, 13.00, 17.30 Известия 16+
05.25, 06.10 Х/ф «ОТПУСК ПО РАНЕНИЮ» 16+
06.55 Х/ф «ЛЬВИНАЯ ДОЛЯ» 12+
09.30, 10.25 Х/ф «ОТСТАВНИК» 16+
11.15, 13.30 Х/ф «ОТСТАВНИК-2. СВОИХ НЕ БРОСАЕМ» 16+
13.40 Х/ф «ОТСТАВНИК-3» 16+
15.25, 16.30 Х/ф «ОТСТАВНИК. ПОЗЫВНОЙ БРОДЯГА» 16+
18.00, 18.50, 19.40, 20.35, 21.25, 22.15 Т/с «СЛЕД» 16+
23.10 Светская хроника 16+
00.15 Они потрясли мир 12+
01.00, 02.20, 03.35, 04.55 Т/с «ВЕЛИКОЛЕПНАЯ ПЯТЁРКА-5» 16+
01.40, 02.55, 04.15 Т/с «ВЕЛИКОЛЕПНАЯ ПЯТЁРКА-2» 16+

РОССИЯ К

06.30, 07.00, 07.30, 08.20, 10.00, 15.00, 19.30, 00.15 Новости культуры 16+
06.35 Пешком... 16+
07.05 Легенды мирового кино 16+
07.35 Искатели. «Куда пропал Самсон?» 16+
08.25 Цвет времени 16+
08.40 Х/ф «КЛАД» 6+
10.15 Наблюдатель 16+
11.15 Х/ф «ПОДНЯТАЯ ЦЕЛИНА» 12+
13.10 Д/ф «Забытое ремесло». «Телефонистка» 16+
13.25 Силуэты 16+
13.50 Д/ф «Первые в мире». «Русский Колумб» 16+
14.05 Х/ф «РОБЕРТ ШУМАН И ЕГО МУЗА» 16+
15.05 Письма из провинции 16+
15.35 К 75-летию Захара Брона. «Энигма» 16+
16.20 Х/ф «ЦВЕТ БЕЛОГО СНЕГА» 16+
17.05 Д/ф «Настоящее-прошедшее. Поиски и находки». «Ключ на шпиле Государевой башни» 16+
17.40 Декабрьские вечера. Избранное 16+
18.45 Билет в Большой 16+
19.45 Всероссийский открытый телевизионный конкурс юных талантов «Синяя птица» 16+
20.45 Линия жизни 16+
21.40 Х/ф «ЖИЗНЬ И СУДЬБА» 16+
00.35 2 Верник 2 16+
01.25 Х/ф «ЖДИТЕ ПИСЕМ» 16+

МАТЧ ТВ

08.00, 11.05, 14.15, 16.25 Новости
08.05, 02.00 Все на Матч! 12+
11.10, 14.20, 16.30, 03.10 Футбол. Чемпионат мира- 2022 г. Трансляция из Катара 0+
13.15 Оазис Футбола. Прямой эфир
18.35, 01.00 Катар 2022 г. Все на Футбол! Прямой эфир
19.55 Плавание. Международные соревнования «Кубок Владимира Сальникова». Прямая трансляция из Санкт-Петербурга
21.25 Баскетбол. Единая лига ВТБ. ЦСКА-»Локомотив-Кубань» (Краснодар). Прямая трансляция
23.25 Смешанные единоборства. АСА. Виталий Слипенко против Абубакара Вагаева. Прямая трансляция из Москвы
02.45 Один день в Катаре 16+
05.15 Международные соревнования «Игры дружбы-2022». Прыжки в воду. «Кубок Дмитрия Саутина». Трансляция из Казани 0+
07.05 Спортивный детектив. Заколдованная шпага 12+

КАРУСЕЛЬ

05.00 Ранние пташки 0+
07.00, 02.50 С добрым утром, малыши! 0+
07.30 Звёздная логика 0+
07.40 М/ф «Монсики» 0+
08.10 М/ф «Катя и Эф. Куда-угодно-дверь» 0+
10.45 Студия Каляки-Маляки 0+
11.10 М/ф «Фиксики» 0+
12.40 М/ф «Петроникс» 0+
13.05 М/ф «Дикие скричеры!» 6+
14.00 Навигатор 0+
14.10 М/ф «Барбоскины» 0+
16.50 М/ф «Кинди Кидс. Твои весёлые подружки!» 0+
17.00 М/ф «Соня и Лёня» 6+
17.45 М/ф «Простоквашино» 0+
20.30 Спокойной ночи, малыши! 0+
20.45 М/ф «Отель у овечек» 0+
22.30 М/ф «Инфинити Надо» 6+

СПАС

05.00, 01.15 День Патриарха 0+
05.10 Расскажи мне о Боге 6+
05.40 Х/ф «ТРЕТИЙ В ПЯТОМ РЯДУ» 0+
06.55 Мультфильмы на СПАСе 0+
07.30, 09.00 Утро на СПАСе 0+
10.30, 23.00, 23.40, 00.10, 00.45 Война и Библия 16+
11.05 В поисках Бога 6+
11.40 Профессор Осипов 0+
12.15 Бесогон 16+
13.30, 14.00, 14.30 Монастырская кухня 0+
15.00 Двенадцать 12+
15.35 Д/ф «День Ангела. Преподобный Савва Сторожевский» 0+
16.10, 17.55 Х/ф «ВОЙНА И МИР» 12+
20.00 Вечер на СПАСе 0+
22.00 Д/ф «Батюшка Ипполит» 0+
01.30 Простые чудеса 12+

ТВ ЦЕНТР

06.00 Настроение 12+
08.00 Д/ф «Ералаш». Всё серьезно!» 12+
08.50, 11.45 Х/ф «АННА И ТАЙНА НОЧИ» 12+
11.30, 14.30, 17.50 События 12+
12.35, 15.05 Х/ф «АННА И ТАЙНА ТЕНЕЙ» 12+
14.45 Город новостей 16+
16.55 Д/ф «Актёрские драмы. Неравный брак» 12+
18.15 Х/ф «НОВЫЙ СОСЕД» 12+
20.05 Х/ф «ВЫСТРЕЛ В СПИНУ» 12+
22.00 В центре событий 16+
23.00 Приют комедиантов 12+
00.40 Х/ф «КАРУСЕЛЬ» 16+
02.15 Петровка, 38 16+
02.30 Х/ф «ЗОРРО» 6+

ЗВЕЗДА

05.10, 13.30, 02.35 Т/с «АЛЕКСАНДРОВСКИЙ САД-2» 16+
07.10 Специальный репортаж 16+
08.40, 09.20 Х/ф «ПРИКАЗАНО ВЗЯТЬ ЖИВЫМ» 12+
09.00, 13.00, 18.00 Новости дня 16+
10.55 Х/ф «СУМКА ИНКАССАТОРА» 12+
18.55 Д/ф «История РВСН. Испытание надёжности» 16+
19.50 Х/ф «БУДУ ПОМНИТЬ» 16+
22.00 Здравствуйте, товарищи! 16+
23.00 Музыка+ 12+
00.05 Х/ф «ФОРМУЛА ЛЮБВИ» 12+
01.45 Д/ф «Аджимушкай. Подземная крепость» 16+

ДОМАШНИЙ

06.30, 05.15 По делам несовершеннолетних 16+
08.50, 04.20 Давай разведёмся! 16+
09.50, 02.40 Тест на отцовство 16+
12.00, 01.00 Д/с «Понять. Простить» 16+
13.00, 22.50 Д/с «Порча» 16+
13.30, 23.55 Д/с «Знахарка» 16+
14.05, 00.30 Д/с «Верну любимого» 16+
14.40 Д/с «Кризисный центр» 16+
19.00 Х/ф «ВЫБИРАЯ СЕБЯ» 16+
01.50 Т/с «ОТ НЕНАВИСТИ ДО ЛЮБВИ» 16+
05.10 6 кадров 16+

МИР

05.00 Т/с «РАЗВОД» 16+
07.50, 12.10, 15.15, 17.55 Дела судебные. Новые истории 16+
10.00, 13.00, 16.00, 18.30 Новости
10.10 В гостях у цифры 12+
10.20, 13.15 Дела судебные. Деньги верните! 16+
11.10, 14.05, 16.15 Дела судебные. Битва за будущее 16+
17.05 Мировое соглашение 16+
18.50 Слабое звено 12+
19.40 Х/ф «ГДЕ НАХОДИТСЯ НОФЕЛЕТ?» 12+
21.15 Х/ф «АКСЕЛЕРАТКА» 0+
22.55 Х/ф «ВОДИТЕЛЬ ДЛЯ ВЕРЫ» 16+
00.50 Х/ф «ЖЕНИТЬБА БАЛЬЗАМИНОВА» 6+
02.20 Х/ф «МОЯ ЛЮБОВЬ» 6+
03.35 Т/с «ШКОЛА ВЫЖИВАНИЯ ОТ ОДИНОКОЙ ЖЕНЩИНЫ С ТРЕМЯ ДЕТЬМИ В УСЛОВИЯХ КРИЗИСА» 12+

РЕН ТВ

05.00, 09.00 Документальный проект 16+
06.00, 18.00 Самые шокирующие гипотезы 16+
07.00 С бодрым утром! 16+
08.30, 12.30, 16.30, 19.30 Новости 16+
11.00 Как устроен мир с Тимофеем Баженовым 16+
12.00, 16.00, 19.00 112 16+
13.00 Загадки человечества 16+
14.00 Невероятно интересные истории 16+
15.00 Засекреченные списки 16+
17.00 Тайны Чапман 16+
20.00 Х/ф «СКАЛА» 16+
22.50 Бойцовский клуб РЕН ТВ. Суперсерия. А. Емельяненко-С. Коваленко. Прямая трансляция 16+
00.10 Х/ф «ОБИТЕЛЬ ЗЛА-4» 16+
01.45 Х/ф «ОБИТЕЛЬ ЗЛА» 18+
03.25 Апокалипсис 16+

СТС

06.00, 05.50 Ералаш 0+
07.00 М/ф «Приключения Вуди и его друзей» 0+
09.00 Маска. Танцы 16+
11.00 Х/ф «ПЯТАЯ ВОЛНА» 16+
13.10 Шоу уральских пельменей 16+
21.00 Х/ф «СОКРОВИЩА АМАЗОНКИ» 16+
23.00 Затерянный мир 12+
00.55 Х/ф «ГЛУБОКОВОДНЫЙ ГОРИЗОНТ» 16+
02.50 6 кадров 16+

ТВ-ПРОГРАММА

СУББОТА 17 ДЕКАБРЯ

ПЕРВЫЙ

06.00 Доброе утро. Суббота 12+
09.00 Умницы и умники 12+
09.45 Слово пастыря 0+
10.00, 12.00 Новости
10.15 ПроУют 0+
11.10 Поехали! 12+
12.15 Видели видео? 0+
13.15 Х/ф «СТО ДНЕЙ ПОСЛЕ ДЕТСТВА» 12+
14.55 Сергей Соловьев. АССА-пароль для своих 12+
15.35 Юстас-Алексу. Тот самый Алекс 16+
16.30 Кубок Первого канала по хоккею 2022 г. Сборная России-сборная Казахстана. Прямой эфир
19.05, 21.35 Ледниковый период 0+
21.00 Время
22.20 Клуб Веселых и Находчивых. Высшая лига 16+
00.45 Х/ф «ДЕВЯТЫЙ КАЛИБР» 18+
02.30 Моя родословная 12+
03.10 Наедине со всеми 16+
04.40 Россия от края до края 12+

РОССИЯ 1

05.00 Утро России. Суббота 12+
08.00 Местное время. Вести-Урал
08.20 Местное время. Суббота
08.35 По секрету всему свету 12+
09.00 Формула еды 12+
09.25 Пятеро на одного 12+
10.10 Сто к одному 12+
11.00, 17.00, 20.00 Вести
11.30 Доктор Мясников 12+
12.35 Т/с «СКЛИФОСОВСКИЙ» 16+
18.00 Привет, Андрей! 12+
21.00 Х/ф «УПУЩЕННОЕ СЧАСТЬЕ» 16+
00.40 Х/ф «НЕНАВИЖУ И ЛЮБЛЮ» 12+
04.05 Х/ф «ЖЕНСКАЯ ДРУЖБА» 16+

НТВ

05.00 Спето в СССР 12+
05.45 Т/с «ИНСПЕКТОР КУПЕР» 16+
07.25 Смотр 0+
08.00, 10.00, 16.00 Сегодня
08.20 Поедем, поедим! 0+
09.20 Едим дома 0+
10.20 Главная дорога 16+
11.00 Живая еда с Сергеем Малозёмовым 12+
12.00 Квартирный вопрос 0+
13.00 Секрет на миллион. Юлия Рутберг 16+
15.00 Своя игра 0+
16.20 ЧП. Расследование 16+
17.00 Следствие вели... 16+
19.00 Центральное телевидение 16+
20.20 Ты не поверишь! 16+
21.25 Т/с «ПЯТЬ МИНУТ ТИШИНЫ. СИМБИРСКИЕ МОРОЗЫ» 12+
23.40 Международная пилорама 16+
00.25 Квартирник НТВ у Маргулиса. Группа «7Б» 16+
01.50 Дачный ответ 0+
02.45 Т/с «ЗАЩИТА КРАСИНА» 16+

ОБЛ ТВ

05.00, 07.25, 09.25, 14.00 События 16+
05.30, 14.30 События. Акцент 16+
05.40, 04.00 Парламентское время 16+
05.50, 16.40, 21.40 Utravel рекомендует 12+
05.55, 07.55, 09.55, 11.55, 13.55, 15.55, 17.55, 19.55, 21.55, 23.55 Погода на ОТВ 6+
06.00, 03.00, 03.30 Все говорят об этом 16+
06.30, 08.30, 13.00, 17.00, 23.00 Новости ТАУ «9 1/2» 16+
08.00, 10.00, 18.00, 22.00 Известия 16+
10.30 Х/ф «УДИВИ МЕНЯ» 16+
12.00 О личном и наличном 12+
12.30 Патрульный участок. Итоги недели 16+
14.40 Прокуратура на страже закона 16+
15.00, 16.00 Х/ф «ДОСТУЧАТЬСЯ ДО НЕБЕС» 16+
16.55, 21.50 Патрульный участок 16+
18.30, 00.00 Х/ф «ФРАНЦУЗСКАЯ КУЛИНАРИЯ» 12+
20.00, 01.25 Х/ф «НЕВЕРОЯТНЫЕ ПРИКЛЮЧЕНИЯ АЛИНЫ» 12+
22.30 Д/с «Анатомия монстров» 12+

5 КАНАЛ

05.00 Т/с «ВЕЛИКОЛЕПНАЯ ПЯТЁРКА-5» 16+
05.30 Т/с «ВЕЛИКОЛЕПНАЯ ПЯТЁРКА-2» 16+
06.10, 06.50, 07.30, 08.10 Т/с «АКВАТОРИЯ» 16+
09.00 Светская хроника 16+
10.00 Они потрясли мир 12+
10.45, 11.45, 12.45, 13.45, 14.45, 15.45, 16.45, 17.45, 01.05, 01.55, 02.40, 03.25, 04.15 Т/с «ПРОВИНЦИАЛ» 16+
18.45, 19.30, 20.20, 21.10, 22.05, 23.10 Т/с «СЛЕД» 16+
00.00 Известия. Главное 16+

РОССИЯ К

06.30 Библейский сюжет 16+
07.05 М/ф «Два клена». «Исполнение желаний» 16+
08.10 Х/ф «ЛЕТНИЕ ГАСТРОЛИ» 0+
09.35 Обыкновенный концерт 16+
10.00 Х/ф «ОДНА СТРОКА» 16+
11.40 Передвижники. Эмилия Шанкс 16+
12.05 Д/ф «Золото Якутии» 16+
12.55, 00.40 Д/ф «Знакомьтесь» 16+
13.50 Рассказы из русской истории 16+
14.45 Д/ф «Страсти по Щедрину» 16+
15.40 Х/ф «ДАМА С СОБАЧКОЙ» 0+
16.35 Х/ф «ЧЕЛОВЕК РОДИЛСЯ» 12+
18.05, 01.35 Искатели. «Пожар 1812 года. Кто виноват?» 16+
18.55 Д/ф «Без леса» 16+
19.35 Х/ф «ПОЙМАТЬ ВОРА» 12+
21.20 Д/ф «Древнерусский детектив. Андрей Боголюбский» 16+
22.00 Агора. Ток-шоу с Михаилом Швыдким 16+
23.00 Х/ф «ТРИ ЦВЕТА» 16+
02.20 М/ф «Олимпионики». «Легенды перуанских индейцев» 16+

МАТЧ ТВ

08.00, 15.50, 23.25 Новости
08.05, 15.05, 01.50 Все на Матч! 12+
10.50 Биатлон. Pari Кубок России. Спринт. Мужчины. Прямая трансляция из Уфы
12.15 Один на один 12+
12.35 Оазис Футбола. Прямой эфир
13.50 Биатлон. Pari Кубок России. Спринт. Женщины. Прямая трансляция из Уфы
15.55 Голевая феерия Катара! 0+
18.10, 22.00 Катар 2022 г. Все на Футбол! Прямой эфир
19.45 Футбол. Чемпионат мира-2022 г. Матч за 3-е место. Прямая трансляция из Катара
23.30 Профессиональный бокс. Айк Шахназарян против Исмаила Галиатано. Прямая трансляция из Москвы
02.35 Один день в Катаре 16+
03.00 Футбол. Чемпионат мира-2022 г. Матч за 3-е место. Трансляция из Катара 0+
05.00 Смешанные единоборства. UFC. Джаред Каннонир против Шона Стрикланда. Прямая трансляция из США

КАРУСЕЛЬ

05.00 Ранние пташки 0+
07.00, 02.50 С добрым утром, малыши! 0+
07.30 М/ф «Умка» 0+
09.00 Съедобное или несъедобное 0+
09.20 М/ф «Смешарики. Новые приключения» 0+
11.00 Семья на ура! 0+
11.30 М/ф «Кошечки-собачки» 0+
13.25 М/ф «Морики Дорики» 0+
13.55 М/ф «Царевны» 0+
15.00 За секунду до счастья! 0+
15.30 Ералаш 6+
16.50 М/ф «Ну, погоди!» 0+
17.55 М/ф «Оранжевая корова» 0+
19.00 Х/ф «БЕЛКА И СТРЕЛКА. ЗВЁЗДНЫЕ СОБАКИ» 0+
20.30 Спокойной ночи, малыши! 0+
20.45 М/ф «Сказочный патруль» 0+
22.30 М/ф «Инфинити Надо» 6+

СПАС

05.00, 01.05 День Патриарха 0+
05.10, 06.25 Х/ф «ТИХИЕ ТРОЕЧНИКИ» 0+
07.50, 08.45 Мультфильмы на СПАСе 0+
08.30, 04.45 Тайны сказок с Анной Ковальчук 0+
09.30, 21.30, 01.50 Простые чудеса 12+
10.20 В поисках Бога 6+
10.50, 01.20 Расскажи мне о Боге 6+
11.25, 22.55, 03.30 Пилигрим 6+
12.15 Двенадцать 12+
12.50 Д/ф «Батюшка Ипполит» 0+
13.55, 14.30, 15.05, 15.40 Война и Библия 16+
16.20 Х/ф «ВОЙНА И МИР» 12+
18.25 Х/ф «ШУМНЫЙ ДЕНЬ» 6+
20.30 Русский мир 12+
22.20, 04.15 Профессор Осипов 0+
23.40 Ной 12+
00.10 Бесогон 16+

ТВ ЦЕНТР

06.00 Х/ф «ВЫСТРЕЛ В СПИНУ» 12+
07.30 Православная энциклопедия 6+
08.00 Х/ф «ДВА СИЛУЭТА НА ЗАКАТЕ СОЛНЦА» 12+
09.40, 11.50 Х/ф «АННА И ТАЙНА ЯДОВ» 12+
11.30, 14.30, 23.20 События 12+
13.30, 14.50 Х/ф «БЕРЁЗОВАЯ РОЩА» 12+
17.30 Х/ф «БЕРЁЗОВАЯ РОЩА-2» 12+
21.00 Постскриптум 16+
22.05 Право знать! 16+
23.30 Д/ф «Обыкновенный нацизм» 12+
00.10 90-е. Кровавый Тольятти 16+
00.50 «Неестественный отбор». Специальный репортаж 16+
01.20 Хватит слухов! 16+
01.45 Дикие деньги. Баба Шура 16+
02.25 Дикие деньги. Отари Квантришвили 16+

ЗВЕЗДА

05.00 Т/с «АЛЕКСАНДРОВСКИЙ САД-2» 16+
06.45 Д/ф «17 декабря-День РВСН» 16+
07.10, 08.15, 02.35 Х/ф «ТРОЕ В ЛОДКЕ, НЕ СЧИТАЯ СОБАКИ» 12+
08.00, 13.00, 18.00 Новости дня 16+
10.10 Легенды музыки 12+
10.40 Легенды науки 12+
11.25 Главный день 16+
12.10 СССР. Знак качества 12+
13.15 Время героев 16+
13.35 НЕ ФАКТ 12+
14.00 Д/ф «Война миров» 16+
14.50, 18.25 Т/с «ОХОТА НА БЕРИЮ» 16+
23.00 Х/ф «СУМКА ИНКАССАТОРА» 12+
00.55 Х/ф «СЕМЬ НЕВЕСТ ЕФРЕЙТОРА ЗБРУЕВА» 12+
04.50 Д/ф «Перелом. Хроника Победы» 16+

ДОМАШНИЙ

06.30, 06.15 6 кадров 16+
06.55 Х/ф «БОЛЬШЕ, ЧЕМ ВРАЧ» 16+
10.55 Х/ф «ВСЁ К ЛУЧШЕМУ» 16+
14.45 Х/ф «ВСЁ К ЛУЧШЕМУ-2» 16+
19.00 Т/с «ВЕТРЕНЫЙ» 16+
22.30 Х/ф «ПРОШУ ПОВЕРИТЬ МНЕ НА СЛОВО» 16+
02.15 Д/с «Нотариус» 16+

МИР

05.00, 03.10 Т/с «ШКОЛА ВЫЖИВАНИЯ ОТ ОДИНОКОЙ ЖЕНЩИНЫ С ТРЕМЯ ДЕТЬМИ В УСЛОВИЯХ КРИЗИСА» 12+
05.15, 06.15 Мультфильмы 6+
06.00 Всё, как у людей 6+
07.00 Х/ф «ЖЕНИТЬБА БАЛЬЗАМИНОВА» 6+
08.40 Исторический детектив 12+
09.05 Слабое звено 12+
10.00 Погода в мире 12+
10.10 Х/ф «ГДЕ НАХОДИТСЯ НОФЕЛЕТ?» 12+
11.35 Т/с «СМЕРТЬ ШПИОНАМ!» 16+
16.00, 18.30 Новости
16.15, 18.45, 20.00 Т/с «СМЕРТЬ ШПИОНАМ» 16+
01.40 Х/ф «СЕМЕРО СМЕЛЫХ» 0+

РЕН ТВ

05.00 Невероятно интересные истории 16+
07.00 С бодрым утром! 16+
08.00 О вкусной и здоровой пище 16+
08.30, 12.30, 16.30 Новости 16+
09.00 Минтранс 16+
10.00 Самая полезная программа 16+
11.05, 13.00 Военная тайна 16+
14.30 Совбез 16+
15.30 Документальный спецпроект 16+
17.00 Засекреченные списки 16+
18.00 Х/ф «РЭД» 16+
20.00 Х/ф «РЭД-2» 12+
22.20 Х/ф «УБИЙСТВО В ВОСТОЧНОМ ЭКСПРЕССЕ» 16+
00.30 Х/ф «ДЕВУШКА С ТАТУИРОВКОЙ ДРАКОНА» 16+
03.10 Х/ф «НА ДНЕ» 16+
04.25 Тайны Чапман 16+

СТС

06.00, 05.50 Ералаш 6+
06.05 М/ф «Фиксики» 0+
06.25, 05.30 Мультфильмы 0+
06.45 М/ф «Три кота» 0+
07.30 М/ф «Отель у овечек» 0+
08.00 М/ф «Лекс и Плу. Космические таксисты» 6+
08.25 Шоу уральских пельменей 16+
09.00, 09.30 Просто кухня 12+
10.00 Затерянный мир 12+
11.55 Х/ф «СОКРОВИЩА АМАЗОНКИ» 16+
14.00 Х/ф «ДЖУМАНДЖИ. ЗОВ ДЖУНГЛЕЙ» 16+
16.20 Х/ф «ДЖУМАНДЖИ. НОВЫЙ УРОВЕНЬ» 12+
18.55 М/ф «Неисправимый Рон» 6+
21.00 Х/ф «ЛУЛУ И БРИГГС» 12+
23.00 Х/ф «ОСОБО ОПАСЕН» 18+
01.10 Х/ф «ЧАС РАСПЛАТЫ» 12+
03.15 6 кадров 16+

ВОСКРЕСЕНЬЕ 18 ДЕКАБРЯ

ПЕРВЫЙ

05.15 Х/ф «МЫ ИЗ ДЖАЗА» 12+
06.00, 10.00, 12.00 Новости
06.10 Мы из джаза 12+
06.55 Играй, гармонь любимая! 12+
07.40 Часовой 12+
08.10 Здоровье 16+
09.20 Мечталлион. Национальная Лотерея 12+
09.40 Непутевые заметки 12+
10.10 Жизнь других 12+
11.05 Повара на колесах 12+
12.20 Видели видео? 0+
14.20 Между прошлым и будущим 12+
16.30 Кубок Первого канала по хоккею 2022 г. Сборная России-сборная Белоруссии. Прямой эфир
19.10 Поем на кухне всей страной 12+
21.00 Время
22.35 Что? Где? Когда? 16+
23.45 Романовы 12+
00.45 Камера. Мотор. Страна 16+
02.05 Моя родословная 12+
02.45 Наедине со всеми 16+
03.30 Россия от края до края 12+

РОССИЯ 1

06.05 Х/ф «МАЛАХОЛЬНАЯ» 16+
08.00 Местное время. Воскресенье
08.35 Когда все дома 12+
09.25 Утренняя почта 12+
10.10 Сто к одному 12+
11.00, 16.00 Вести
11.50 Х/ф «КАТЕРИНА» 12+
16.30, 19.00 Песни от всей души 12+
17.30 Всероссийский открытый телевизионный конкурс юных талантов «Синяя Птица». Финал 12+
20.00 Вести недели
22.00 Москва. Кремль. Путин 12+
22.45 Х/ф «ЗЕРНО» 12+
23.40 Воскресный вечер с Владимиром Соловьёвым 12+
02.35 Судьба человека с Борисом Корчевниковым 12+

НТВ

05.00 Т/с «ИНСПЕКТОР КУПЕР» 16+
06.35 Центральное телевидение 16+
08.00, 10.00, 16.00 Сегодня
08.20 У нас выигрывают! 12+
10.20 Первая передача 16+
11.00 Чудо техники 12+
11.55 Дачный ответ 0+
13.00 НашПотребНадзор 16+
14.05 Однажды... 16+
15.00 Своя игра 0+
16.20 Следствие вели... 16+
18.00 Новые русские сенсации 16+
19.00 Итоги недели
20.20 Суперстар! Возвращение. Новый сезон 16+
23.15 Звезды сошлись 16+
00.50 Основано на реальных событиях 16+
03.25 Т/с «МЕЧ» 16+

ОБЛ ТВ

05.00, 05.30, 06.00, 12.00, 04.00, 04.30 Все говорят об этом 16+
05.55, 07.55, 09.55, 11.55, 13.55, 15.55, 17.55, 19.55, 21.55, 23.55 Погода на ОТВ 6+
06.30, 08.30, 13.00, 17.00, 23.00 Новости ТАУ «9 1/2» 16+
07.25, 03.00 Парламентское время 16+
07.35, 21.40 Utravel рекомендует 12+
08.00, 10.00, 18.00, 22.00 Известия 16+
09.25 Патрульный участок. Итоги недели 16+
10.30 Х/ф «ДОСТУЧАТЬСЯ ДО НЕБЕС» 16+
12.30 О личном и наличном 12+
14.00 Д/с «Анатомия монстров» 12+
14.30, 22.30 Д/с «Фронтовая Москва. История Победы» 12+
15.00, 16.00 Х/ф «УДИВИ МЕНЯ» 16+
16.40 Патрульный участок. Интервью 16+
18.30, 00.00 Х/ф «ФРАНЦУЗСКАЯ КУЛИНАРИЯ» 12+
20.00, 01.25 Х/ф «НЕВЕРОЯТНЫЕ ПРИКЛЮЧЕНИЯ АЛИНЫ» 12+
21.50, 22.55 Патрульный участок 16+

5 КАНАЛ

05.00 М/ф «Маша и медведь» 0+
05.05, 05.50 Х/ф «ОТСТАВНИК» 16+
06.35 Х/ф «ОТСТАВНИК-2. СВОИХ НЕ БРОСАЕМ» 16+
08.00 Х/ф «ОТСТАВНИК-3» 16+
09.45, 10.45 Х/ф «ОТСТАВНИК. ПОЗЫВНОЙ БРОДЯГА» 16+
11.45, 12.35, 13.30, 14.20, 15.15, 16.10, 17.05, 17.55 Т/с «УСЛОВНЫЙ МЕНТ-4» 16+
18.45, 19.30, 20.20, 21.10, 22.05, 22.45 Т/с «СЛЕД» 16+
23.35, 01.00 Х/ф «ГЕНИЙ» 16+
02.15, 03.05, 03.50 Т/с «ПРОВИНЦИАЛ» 16+

РОССИЯ К

06.30 М/ф «Волшебный магазин». «Кто ж такие птички». «Волк и теленок» 16+
07.35 Х/ф «ЧЕЛОВЕК РОДИЛСЯ» 12+
09.10 Обыкновенный концерт 16+
09.35 Тайны старого чердака. «Стиль» 16+
10.05 Передача знаний. Телевизионный конкурс 16+
10.55 Х/ф «ЖДИТЕ ПИСЕМ» 16+
12.25 Невский ковчег. Теория невозможного 16+
12.55 75 лет Леониду Юзефовичу. Открытая книга. Леонид Юзефович. «Филэллин» 16+
13.25 Д/ф «Ласточки Христовы» 16+
14.40 Х/ф «ЗАДЕРЖАННЫЙ В ОЖИДАНИИ СУДА» 16+
16.30 Картина мира с Михаилом Ковальчуком 16+
17.15 Пешком... 16+
17.45 Д/ф «Предки наших предков». «Балты. Братья славян» 16+
18.25 Цвет времени 16+
18.35 Романтика романса 16+
19.30 Новости культуры 16+
20.10 Т/с «НЕНАСТЬЕ» 16+
21.40 Концерт к юбилею Родиона Щедрина в КЗЧ (кат16+) 16+
23.45 Х/ф «КАПЕРНАУМ» 18+
01.45 Искатели. «Сокровища коломенских подземелий» 16+
02.30 М/ф «Медвежуть». «Королевская игра» 16+

МАТЧ ТВ

08.00 Karate Combat 2022 г. Прямая трансляция из США
09.00, 15.50 Новости
09.05, 15.20, 01.50 Все на Матч! 12+
10.50 Биатлон. Pari Кубок России. Одиночная смешанная эстафета. Прямая трансляция из Уфы
11.50 Футбол. Чемпионат мира- 2022 г. Матч за 3-е место. Трансляция из Катара 0+
13.50 Биатлон. Pari Кубок России. Смешанная эстафета. Прямая трансляция из Уфы
15.55 Гандбол. Чемпионат России. OLIMPBET Суперлига. Мужчины. ЦСКА-»Чеховские медведи» (Московская область). Прямая трансляция
17.30 Один на один 12+
17.50, 22.30 Катар 2022 г. Все на Футбол! Прямой эфир
19.45 Футбол. Чемпионат мира- 2022 г. Финал. Прямая трансляция из Катара
23.30 Футбол. Чемпионат мира- 2022 г. Финал. Как это было! 0+
02.35 Один день в Катаре 16+
03.00 Волейбол. Кубок России. Женщины. «Финал 4-х». Финал 0+
05.00 Плавание. Международные соревнования «Кубок Владимира Сальникова». Трансляция из Санкт-Петербурга 0+
07.05 Спортивный детектив. Кровь в бассейне 12+

КАРУСЕЛЬ

05.00 Ранние пташки 0+
07.00, 02.50 С добрым утром, малыши! 0+
07.30 М/ф «Три кота» 0+
09.00 Еда на ура! 0+
09.20 М/ф «Оранжевая корова» 0+
11.00 Трам-пам-пам 0+
11.30 М/ф «Барбоскины» 0+
13.00 Студия красоты 0+
13.20 М/ф «Отель у овечек» 0+
15.00 У меня лапки 0+
15.30 Ералаш 6+
16.50 М/ф «Ну, погоди!» 0+
18.05 М/ф «Маша и Медведь» 0+
20.30 Спокойной ночи, малыши! 0+
20.45 М/ф «Царевны» 0+
22.30 М/ф «Инфинити Надо» 6+

СПАС

05.00, 23.45 День Патриарха 0+
05.10 Молитвослов 0+
05.35, 06.40 Х/ф «УДИВИТЕЛЬНЫЕ ПРИКЛЮЧЕНИЯ ДЕНИСА КОРАБЛЕВА» 0+
07.55 Профессор Осипов 0+
08.25 Двенадцать 12+
09.00 Простые чудеса 12+
09.50, 00.55 Русский мир 12+
10.55 Завет 6+
12.00 Божественная литургия. Прямая трансляция 0+
14.45 Х/ф «ШУМНЫЙ ДЕНЬ» 6+
16.50, 03.30 Бесогон 16+
18.00, 01.55 Главное. С Анной Шафран. Новости на СПАСЕ 16+
19.45 Д/ф «Николай Чудотворец. Цикл День Ангела» 0+
20.15 Х/ф «РОДИНЫ СОЛДАТ» 0+
22.00 Парсуна. С Владимиром Легойдой 6+
23.00, 04.30 Щипков 12+
23.30 Лица церкви 6+
00.00 Д/ф «Святой Николай Угодник. фильм А. Мамонтова» 0+

ТВ ЦЕНТР

05.35 Х/ф «НОВЫЙ СОСЕД» 12+
07.05 Х/ф «ЗОРРО» 6+
09.10 Здоровый смысл 16+
09.40 Х/ф «КАРУСЕЛЬ» 16+
11.30, 00.00 События 12+
11.45 Х/ф «ЗАСТАВА В ГОРАХ» 12+
13.45, 04.10 Москва резиновая 16+
14.30, 05.30 Московская Неделя 12+
15.00 «Шутки без бороды». Юмористический концерт 12+
16.05 Х/ф «ЗАЛОЖНИКИ» 12+
17.50 Т/с «ТЕНЬ СТРЕКОЗЫ» 12+
21.35, 00.15 Т/с «УЛИКИ ИЗ ПРОШЛОГО. ИНДИЙСКАЯ НЕВЕСТА» 12+
01.05 Петровка, 38 16+

ЗВЕЗДА

05.15 Х/ф «ИГРА БЕЗ ПРАВИЛ» 12+
07.00 Х/ф «БУДУ ПОМНИТЬ» 16+
09.00 Новости недели 16+
09.25 Служу России 12+
09.55 Военная приемка 12+
10.45 Скрытые угрозы 16+
11.30 Код доступа 12+
12.20 Легенды армии с Александром Маршалом 12+
13.05 Специальный репортаж 16+
13.45, 03.35 Т/с «СМЕРТЬ ШПИОНАМ. ЛИСЬЯ НОРА» 16+
18.00 Главное 16+
19.45 Д/ф «Часовые памяти. Пенза» 16+
20.40 Д/ф «Военная контрразведка» 16+
22.25 Д/ф «Освобождение» 16+
23.00 Фетисов. Ток-шоу 12+
23.45 Х/ф «В НЕБЕ «НОЧНЫЕ ВЕДЬМЫ» 12+
01.20 Х/ф «ПИРОЖКИ С КАРТОШКОЙ» 16+

ДОМАШНИЙ

06.30 6 кадров 16+
06.40, 01.55 Х/ф «КЛЕВЕР ЖЕЛАНИЙ» 16+
10.25 Х/ф «ПРОШУ ПОВЕРИТЬ МНЕ НА СЛОВО» 16+
14.45 Х/ф «ВЫБИРАЯ СЕБЯ» 16+
18.45 Пять ужинов 16+
19.00 Т/с «ВЕТРЕНЫЙ» 16+
22.25 Х/ф «БОЛЬШЕ, ЧЕМ ВРАЧ» 16+
04.55 Д/с «Нотариус» 16+

МИР

05.00, 03.20 Т/с «ШКОЛА ВЫЖИВАНИЯ ОТ ОДИНОКОЙ ЖЕНЩИНЫ С ТРЕМЯ ДЕТЬМИ В УСЛОВИЯХ КРИЗИСА» 12+
05.25, 07.45 Мультфильмы 6+
07.00 Премьера «Осторожно, вирус!» 12+
08.00 Х/ф «АКСЕЛЕРАТКА» 0+
09.30 Фазенда Лайф 6+
10.00, 16.00 Новости
10.10, 12.05 Т/с «СМЕРТЬ ШПИОНАМ» 16+
16.15, 19.30, 21.05, 01.00 Т/с «СМЕРТЬ ШПИОНАМ» 12+
18.30, 00.00 Вместе 12+
01.50 Х/ф «ТАИНСТВЕННЫЙ ОСТРОВ» 0+

РЕН ТВ

05.00 Тайны Чапман 16+
07.00 С бодрым утром! 16+
08.30, 12.30 Новости 16+
09.00 Самая народная программа 16+
09.30 Знаете ли вы, что? 16+
10.30 Наука и техника 16+
11.30 Неизвестная история 16+
13.00 Х/ф «СКАЛА» 16+
15.40 Х/ф «МАЛЫШ НА ДРАЙВЕ» 16+
18.00 Х/ф «ЭВОЛЮЦИЯ БОРНА» 16+
20.40 Х/ф «ДЖЕЙСОН БОРН» 16+
23.00 Итоговая программа с Петром Марченко 16+
23.55 Самые шокирующие гипотезы 16+
04.20 Территория заблуждений 16+
15.00 Х/ф «ЗНАМЕНИЕ» 16+

СТС

06.00, 05.50 Ералаш 0+
06.05 М/ф «Фиксики» 0+
06.25, 05.30 Мультфильмы 0+
06.45 М/ф «Три кота» 0+
07.30 М/ф «Царевны» 0+
07.55, 10.00 Шоу уральских пельменей 16+
09.00 Рогов+ 16+
10.10 М/ф «Лесная братва» 12+
11.45 М/ф «Смывайся!» 6+
13.25 М/ф «Миньоны» 6+
15.10 М/ф «Гадкий я» 6+
17.05 М/ф «Гадкий я-2» 6+
19.05 М/ф «Гадкий я-3» 6+
20.55 Х/ф «ТАЙНА ДОМА С ЧАСАМИ» 12+
23.00 Маска. Танцы 16+
00.55 Т/с «ВОРОНИНЫ» 16+

Врач психиатр-нарколог В.П. Савельев
из г. Кургана, ученик А.Р.Довженко, проведет сеанс кодирования от алкогольной зависимости
18 декабря (воскресенье)
в г.Камышлове. Предварительная запись по телефонам: 2-27-93, 8-909-002-80-70 (вотсап).
Необходима консультация специалиста.
Лицензия № ЛО-45-01-000683 от 11.05.2011 г.

с частью 1 статьи 54 настоящего Кодекса, осмотр такого объекта органом, выдавшим разрешение на строительство, не проводится.

63. Специалист Отдела, ответственный за предоставление муниципальной услуги, в течение одного рабочего дня рассматривает документы, указанные в пункте 61 Регламента, в соответствии с результатом осмотра объекта (в случае если не осуществляется государственный строительный надзор) принимает одно из следующих решений:

1) при отсутствии оснований, указанных в пункте 29 Регламента, принимает решение о выдаче разрешения на ввод объекта в эксплуатацию;

2) при наличии основания (оснований), указанного в пункте 29 Регламента, принимает решение об отказе в выдаче разрешения на ввод объекта в эксплуатацию.

64. Результатом административной процедуры является принятие решения о выдаче разрешения на ввод объекта в эксплуатацию или принятие решения об отказе в выдаче разрешения на ввод объекта в эксплуатацию.

Подраздел 5. Подготовка результата муниципальной услуги

65. При отсутствии оснований для отказа в выдаче разрешения на ввод объекта в эксплуатацию, указанных в пункте 29 Регламента, специалист, ответственный за исполнение административной процедуры, выполняет следующие действия:

1) обеспечивает подготовку разрешения на ввод объекта в эксплуатацию в двух экземплярах в соответствии с формой разрешения на ввод объекта в эксплуатацию, утвержденной Приказом Министерства строительства и жилищно-коммунального хозяйства Российской Федерации от 19.02.2015 № 117/пр «Об утверждении формы разрешения на строительство и формы разрешения на ввод объекта в эксплуатацию» на бумажном и (или) электронном носителе;

2) передает уполномоченному должностному лицу подготовленное разрешение на ввод объекта в эксплуатацию для заверения подписью и печатью Администрации.

Разрешение на ввод объекта в эксплуатацию, выполненное на электронном носителе, заверяется усиленной квалифицированной электронной подписью уполномоченного должностного лица, после этого регистрируется в государственной информационной системе обеспечения градостроительной деятельности Свердловской области.

После регистрации один экземпляр разрешения на ввод объекта в эксплуатацию, заверенный печатью Администрации и подписью и (или) усиленной квалифицированной электронной подписью уполномоченного должностного лица, передается специалисту, ответственному за выдачу результата муниципальной услуги.

66. При наличии оснований, указанных в пункте 29 Регламента, готовится отказ в выдаче разрешения на ввод объекта в эксплуатацию, оформляется в виде мотивированного решения об отказе в выдаче разрешения на ввод объекта в эксплуатацию согласно Приложению № 4 к Регламенту, подписывается уполномоченным должностным лицом, ответственным за предоставление муниципальной услуги.

67. Срок исполнения административной процедуры составляет один рабочий день.

68. Результатом исполнения административной процедуры является сформированное разрешение на ввод объекта в эксплуатацию либо решение об отказе в выдаче разрешения на ввод объекта в эксплуатацию и направление указанных документа либо решения в Многофункциональный центр (в том числе в форме электронного документа при наличии технической возможности) в случае, если документы поданы Заявителем через Многофункциональный центр.

Подраздел 6. Выдача Заявителю результата предоставления муниципальной услуги

69. Основанием для начала административной процедуры является получение специалистом, уполномоченным на выполнение административной процедуры, результата предоставления муниципальной услуги.

Выдача разрешения на ввод объекта в эксплуатацию или решения об отказе в выдаче разрешения на ввод объекта в эксплуатацию производится в Отделе лично Заявителю или его Представителю после установления его личности и проверки полномочий на совершение действий по получению результата предоставления муниципальной услуги.

Выдача результата предоставления муниципальной услуги в Отделе производится с подтверждением получения документов личной подписью Заявителя или его Представителя в книге учета выдачи результатов предоставления муниципальной услуги в течение 15 минут с момента обращения Заявителя или его Представителя за результатом предоставления муниципальной услуги.

Разрешение на ввод объекта в эксплуатацию выдается в форме электронного документа, подписанного уполномоченным должностным лицом с использованием усиленной квалифицированной электронной подписи, если это указано в заявлении о выдаче разрешения на ввод объекта в эксплуатацию.

70. Заявителю или его уполномоченному представителю выдается подлинник разрешения на ввод объекта в эксплуатацию. Второй подлинник разрешения остается на хранении в Администрации с пакетом поступивших документов. Скан-образ разрешения на ввод в эксплуатацию, подписанный усиленной квалифицированной подписью, вместе с техническим планом (в срок не позднее пяти рабочих дней с даты принятия решения о выдаче разрешения на ввод объекта в эксплуатацию) направляется Администрацией в территориальный орган федерального органа исполнительной власти, уполномоченного на осуществление государственного кадастрового учета и государственной регистрации прав, для постановки на государственный кадастровый учет построенного (реконструированного) объекта капитального строительства.

71. Направление в Многофункциональный центр результата предоставления муниципальной услуги осуществляется в порядке и в сроки, установленные соглашением о взаимодействии между Многофункциональным центром и Администрацией.

При наличии технической возможности результат предоставления муниципальной услуги направляется Администрацией в Многофункциональный центр в форме электронного документа для составления и выдачи Многофункциональным центром документа на бумажном носителе, заверенного в соответствии с требованиями постановления Правительства Российской Федерации от 18.03.2015 № 250 «Об утверждении требований к составлению и выдаче заявителям документов на бумажном носителе, подтверждающих содержание электронных документов, направленных в многофункциональный центр предоставления государственных и муниципальных услуг по результатам предоставления государственных и муниципальных услуг органами, предоставляющими государственные услуги, и органами, предоставляющими муниципальные услуги, и к выдаче заявителям на основании информации из информационных систем органов, предоставляющих государственные услуги, и органов, предоставляющих муниципальные услуги, в том числе с использованием информационно-технологической и коммуникационной инфраструктуры, документов, включая составление на бумажном носителе и заверение выписок из указанных информационных систем».

Срок доставки результата предоставления муниципальной услуги из Отдела в Многофункциональный центр не входит в общий срок предоставления муниципальной услуги.

72. Разрешение на ввод объекта в эксплуатацию (за исключением линейного объекта) выдается застройщику в случае, если в уполномоченный на выдачу разрешения на строительство орган передана безвозмездно копия схемы, отображающей расположение построенного, реконструированного объекта капитального строительства, расположение сетей инженерно-технического обеспечения в границах земельного участка и планировочную организацию земельного участка, для размещения такой копии в государственной информационной системе обеспечения градостроительной деятельности.

73. В течение пяти рабочих дней со дня выдачи разрешения на ввод объекта в эксплуатацию Администрация обеспечивает (в том числе с использованием единой системы межведомственного электронного взаимодействия и подключаемых к ней региональных систем межведомственного электронного взаимодействия) передачу в органы, уполномоченные на размещение в государственных информационных системах обеспечения градостроительной деятельности, сведений, документов, материалов, указанных в пунктах 3, 9 – 9.2, 11 и 12 части 5 статьи 56 Градостроительного кодекса Российской Федерации.

74. В течение трех рабочих дней со дня выдачи разрешения на ввод объекта в эксплуатацию Администрация направляет копию такого разрешения в федеральный орган исполнительной власти, уполномоченный на осуществление государственного строительного надзора, в случае, если выдано разрешение на ввод в эксплуатацию объектов капитального строительства, указанных в пункте 5.1 статьи 6 Градостроительного кодекса Российской Федерации, или в орган исполнительной власти субъекта Российской Федерации, уполномоченный на осуществление государственного строительного надзора, в случае, если выдано разрешение на ввод в эксплуатацию иных объектов капитального строительства.

75. В течение трех рабочих дней со дня выдачи разрешения на ввод объекта в эксплуатацию в случаях, предусмотренных пунктом 9 части 7 статьи 51 Градостроительного кодекса Российской Федерации, Администрация направляет (в том числе с использованием единой системы межведомственного электронного взаимодействия и подключаемых к ней региональных систем межведомственного электронного взаимодействия) копию такого разрешения в органы государственной власти или органы местного самоуправления, принявшие решение об установлении или изменении зоны с особыми условиями использования территории в связи с размещением объекта, в отношении которого выдано разрешение на ввод объекта в эксплуатацию.

76. В течение трех рабочих дней со дня выдачи разрешения на ввод в эксплуатацию объекта капитального строительства жилого назначения, в том числе измененного разрешения на ввод объекта в эксплуатацию, Администрация размещает информацию о выданном разрешении на ввод в эксплуатацию объекта капитального строительства жилого назначения (об исправленном в результате устранения технической ошибки разрешении на ввод объекта в эксплуатацию) в единой информационной системе жилищного строительства способами, установленными постановлением Правительства Российской Федерации от 26 марта 2019 № 319 «О единой информационной системе жилищного строительства» (при наличии технической возможности).

77. Результатом исполнения административной процедуры является выдача Заявителю результата предоставления муниципальной услуги.

Подраздел 7. Порядок внесения изменений в выданное разрешение на ввод объекта в эксплуатацию

78. В случае, если после выдачи разрешения на ввод объекта в эксплуатацию в связи с приостановлением осуществления государственного кадастрового учета и (или) государственной регистрации прав (отказом в осуществлении государственного кадастрового учета и (или) государственной регистрации прав) для устранения причин такого приостановления (отказа) был подготовлен технический план объекта капитального строительства, содержание которого требует внесения изменений в выданное разрешение на ввод объекта в эксплуатацию, застройщик вправе обратиться в орган, принявший решение о выдаче разрешения на ввод объекта в эксплуатацию, с заявлением о внесении изменений в данное разрешение. Заявление о внесении изменений в разрешение на ввод объекта в эксплуатацию, оформленное согласно Приложению № 2 к Регламенту, а также прилагаемые к нему документы, направляются в Отдел одним из способов, указанных в пункте 22 Регламента по выбору Заявителя.

79. Обязательным приложением к указанному в пункте 78 Регламента заявлению является технический план объекта капитального строительства. Застройщик также представляет иные документы, предусмотренные частью 3 статьи 55 Градостроительного кодекса Российской Федерации, если в такие документы внесены изменения в связи с подготовкой технического плана объекта капитального строительства в соответствии с пунктом 78 Регламента.

80. В срок не более чем пять рабочих дней со дня получения заявления Застройщика о внесении изменений в разрешение на ввод объекта в эксплуатацию Администрация, выдавшая указанное разрешение, принимает решение о внесении изменений в разрешение на ввод объекта в эксплуатацию или об отказе во внесении изменений в данное разрешение с указанием причин отказа. Решение об отказе во внесении изменений в разрешение на ввод объекта в эксплуатацию оформляется согласно Приложению № 5 к Регламенту

81. Основаниями для отказа во внесении изменений в разрешение на ввод объекта в эксплуатацию являются основания, указанные в пункте 2.16 Регламента, а также непредставление технического плана объекта капитального строительства, содержание которого требует внесения изменений в выданное разрешение на ввод объекта в эксплуатацию, и непредставление оригинала разрешения на ввод объекта в эксплуатацию, в которое требуется внести изменения (в случае выдачи разрешения на ввод объекта в эксплуатацию на бумажном носителе).

Подраздел 8. Порядок исправления допущенных опечаток и ошибок в выданных в результате предоставления муниципальной услуги документах

82. Технической ошибкой, допущенной при оформлении разрешения на ввод объекта в эксплуатацию, является описка, опечатка, грамматическая или арифметическая ошибка либо иная подобная ошибка.

83. В случае выявления технической ошибки в документе, являющемся результатом предоставления муниципальной услуги, Заявитель вправе обратиться в Отдел с заявлением об исправлении допущенной технической ошибки.

84. Основанием для начала процедуры по исправлению технической ошибки, допущенной в документах, выданных в результате предоставления муниципальной услуги (далее – процедура), является поступление в Отдел заявления об исправлении технической ошибки в документах, выданных в результате предоставления муниципальной услуги (далее – заявление об исправлении технической ошибки).

Заявление об исправлении технической ошибки, оформленное согласно Приложению № 6 к Регламенту, подписанное Заявителем, подается с оригиналом разрешения на ввод объекта в эксплуатацию, в котором требуется исправить техническую ошибку (в случае выдачи разрешения на строительство на бумажном носителе), документами, имеющими юридическую силу, свидетельствующими о наличии технической ошибки (при наличии), лично или через организацию почтовой связи.

Специалист Отдела, ответственный за выдачу разрешения на ввод объекта в эксплуатацию, после изучения документов, на основании которых оформлялось и выдавалось разрешение на ввод объекта в эксплуатацию, принимает решение об исправлении технической ошибки при установлении факта наличия технической ошибки либо об отказе в исправлении технической ошибки в случае отсутствия обстоятельств, свидетельствующих о наличии технической ошибки.

Исправленное разрешение на ввод объекта в эксплуатацию либо решение об отказе во внесении исправлений в разрешение на ввод объекта в эксплуатацию, оформленное согласно Приложению № 7 к Регламенту, выдается Заявителю в течение пяти рабочих дней с даты поступления заявления об исправлении допущенной технической ошибки.

При исправлении технической ошибки, допущенной в документах, выданных в результате предоставления муниципальной услуги, не допускается:

1) изменение содержания документов, являющихся результатом предоставления муниципальной услуги;

2) внесение новой информации, сведений из вновь полученных документов, которые не были представлены при подаче заявления о предоставлении муниципальной услуги.

85. Исчерпывающими основаниями для отказа в исправлении технической ошибки являются:

1) несоответствие Заявителя кругу лиц, указанных в пунктах 3, 4 Регламента;

2) отсутствие факта допущения ошибок в разрешении на ввод объекта в эксплуатацию;

3) в заявлении отсутствуют необходимые сведения для исправления технической ошибки;

4) текст заявления неразборчив, не подлежит прочтению;

5) разрешение на ввод объекта в эксплуатацию, в котором допущена техническая ошибка, Администрацией не выдавалось;

6) к заявлению не приложен оригинал разрешения, в котором требуется исправить техническую ошибку (в случае выдачи разрешения на ввод объекта в эксплуатацию на бумажном носителе).

Критерием принятия решения об исправлении технической ошибки является наличие технической ошибки, допущенной в документах, являющихся результатом предоставления муниципальной услуги.

86. Результатом процедуры является:

– исправленный документ, являющийся результатом предоставления муниципальной услуги;

– мотивированное решение об отказе в исправлении технической ошибки, допущенной в документах, выданных в результате предоставления муниципальной услуги.

Способом фиксации результата процедуры является регистрация исправленного документа или принятого решения в журнале исходящей документации.

87. В целях исправления технической ошибки оформляется правовой акт Администрации об исправлении технической ошибки с подробным указанием вносимых изменений, который подлежит согласованию в установленном в Администрации порядке.

После подписания и регистрации правового акта Администрацией оформляется исправленное разрешение в двух экземплярах, дата и номер разрешения остаются прежними, под словом «РАЗРЕШЕНИЕ» указывается в скобках: (в редакции распоряжения Администрации от_____№_____).

После подписания, проставления печати распоряжение Администрации, один экземпляр исправленного разрешения выдается Заявителю, второй экземпляр разрешения хранится в Отделе, ответственном за выдачу разрешений на строительство и разрешений на ввод объектов в эксплуатацию Администрации. Оригинал разрешения, в котором допущена техническая ошибка, остается на хранении в Администрации вместе с распоряжением Администрации об исправлении технической ошибки. Скан-образ разрешения в срок не позднее пяти рабочих дней с даты принятия решения об исправлении технической ошибки направляется в территориальный орган федерального органа исполнительной власти, уполномоченного на осуществление государственного кадастрового учета и государственной регистрации прав, для постановки на государственный кадастровый учет построенного (реконструированного) объекта капитального строительства.

88. Специалист Отдела, ответственного за выдачу разрешений на строительство и разрешений на ввод объектов в эксплуатацию, в течение одного рабочего дня сообщает Заявителю по телефону о готовности к выдаче исправленного разрешения, выдает Заявителю исправленное разрешение либо выдает решение об отказе в исправлении технической ошибки с возвращением оригинала представленного разрешения. Заявитель подтверждает получение документов личной подписью.

89. Исправление технической ошибки может осуществляться по инициативе Администрации в случае самостоятельного выявления факта технической ошибки, допущенной в разрешении.

Подраздел 9. Порядок выдачи дубликата разрешения на ввод объекта в эксплуатацию

90. Заявитель вправе обратиться в Отдел с заявлением о выдаче дубликата разрешения на ввод объекта в эксплуатацию (далее – заявление о выдаче дубликата), оформленным согласно Приложению № 8 к Регламенту.

В случае отсутствия оснований для отказа в выдаче дубликата разрешения на ввод объекта в эксплуатацию, установленных пунктом 91 Регламента, Администрация выдает дубликат разрешения на ввод объекта в эксплуатацию с присвоением того же регистрационного номера, который был указан в ранее выданном разрешении. В случае, если ранее Заявителю было выдано разрешение на ввод объекта в эксплуатацию в форме электронного документа, подписанного усиленной квалифицированной электронной подписью уполномоченного должностного лица, то в качестве дубликата разрешения на ввод объекта в эксплуатацию Заявителю повторно представляется указанный документ.

Дубликат разрешения на ввод объекта в эксплуатацию либо решение об отказе в выдаче дубликата разрешения на ввод объекта в эксплуатацию, оформленное согласно приложению № 9 к Регламенту выдается Заявителю в течение пяти рабочих дней с даты поступления заявления о выдаче дубликата.

91. Исчерпывающий перечень оснований для отказа в выдаче дубликата разрешения на ввод объекта в эксплуатацию:

1) несоответствие Заявителя кругу лиц, указанных в пунктах 3,4 Регламента;

2) в заявлении отсутствуют необходимые сведения для оформления дубликата разрешения;

3) текст заявления неразборчив, не подлежит прочтению;

4) разрешение на ввод объекта в эксплуатацию, дубликат которого необходимо выдать, Администрацией не выдавалось.

Подраздел 10. Порядок оставления заявления о выдаче разрешения на ввод объекта в эксплуатацию, о внесении изменений в него, без рассмотрения

92. Заявитель не позднее рабочего дня, предшествующего дню окончания срока предоставления муниципальной услуги, вправе обратиться в Отдел с заявлением об оставлении заявления о выдаче разрешения на ввод объекта в эксплуатацию без рассмотрения, оформленным согласно Приложению № 10 к Регламенту.

На основании поступившего заявления об оставлении заявления о выдаче разрешения на ввод объекта в эксплуатацию без рассмотрения Администрация принимает решение об оставлении заявления о выдаче разрешения на ввод объекта в эксплуатацию без рассмотрения.

Решение об оставлении заявления о выдаче разрешения на ввод объекта в эксплуатацию без рассмотрения, оформленное согласно Приложению № 11 к Регламенту, направляется Заявителю способом, указанным в заявлении об оставлении заявления о выдаче разрешения на ввод объекта в эксплуатацию без рассмотрения, не позднее рабочего дня, следующего за днем поступления заявления об оставлении указанного заявления без рассмотрения.

Оставление заявления о выдаче разрешения на ввод объекта в эксплуатацию без рассмотрения не препятствует повторному обращению Заявителя в Администрацию за получением муниципальной услуги.

Порядок осуществления административных процедур (действий) по предоставлению муниципальной услуги в электронной форме, в том числе с использованием Единого портала

Подраздел 11. Представление в установленном порядке информации Заявителям и обеспечение доступа Заявителей к сведениям о муниципальной услуге

93. Информация о предоставлении муниципальной услуги размещается на Едином портале, официальном сайте Администрации, в единой информационной системе жилищного строительства, а также при наличии технической возможности на Региональном портале, в РИАС УРТ СО.

В указанных информационных системах размещается следующая информация:

1) исчерпывающий перечень документов, необходимых для предоставления муниципальной услуги, требования к оформлению указанных документов, а также перечень документов, которые Заявитель вправе представить по собственной инициативе;

2) круг Заявителей;

3) срок предоставления муниципальной услуги;

4) результаты предоставления муниципальной услуги, порядок представления документа, являющегося результатом предоставления муниципальной услуги;

5) исчерпывающий перечень оснований для приостановления или отказа в предоставлении муниципальной услуги;

6) о праве Заявителя на досудебное (внесудебное) обжалование действий (бездействия) и решений, принятых (осуществляемых) в ходе предоставления муниципальной услуги;

7) формы заявлений (уведомлений, сообщений), используемые при предоставлении муниципальной услуги.

Указанная информация о порядке и сроках предоставления муниципальной услуги на основании сведений, содержащихся в федеральной государственной информационной системе «Федеральный реестр государственных и муниципальных услуг (функций)», предоставляется Заявителю бесплатно.

Доступ к информации о сроках и порядке предоставления муниципальной услуги осуществляется без выполнения Заявителем каких-либо требований, в том числе без использования программного обеспечения, установка которого на технические средства Заявителя требует заключения лицензионного или иного соглашения с правообладателем программного обеспечения, предусматривающего взимание платы, регистрацию или авторизацию Заявителя, или предоставление им персональных данных.

Подраздел 12. Запись на прием в орган, предоставляющий муниципальную услугу, для подачи запроса

94. Запись на прием в Отдел для подачи запроса с использованием Единого портала, официального сайта Администрации не осуществляется.

Подраздел 13. Формирование запроса о предоставлении муниципальной услуги

95. Формирование Заявителем запроса о выдаче разрешения на ввод объекта в эксплуатацию (далее – запрос) осуществляется посредством заполнения электронной формы запроса на Едином портале, в единой информационной системе жилищного строительства, при наличии технической возможности на Региональном портале, в РИАС УРТ СО без необходимости дополнительной подачи запроса в какой-либо иной форме.

Форматно-логическая проверка сформированного запроса осуществляется автоматически после заполнения Заявителем каждого из полей электронной формы запроса. При выявлении некорректно заполненного поля электронной формы запроса Заявитель уведомляется о характере выявленной ошибки и порядке ее устранения посредством информационного сообщения непосредственно в электронной форме запроса.

При формировании запроса Заявителю обеспечивается:

1) возможность копирования и сохранения запроса и иных документов, указанных в пункте 21 Регламента, необходимых для предоставления муниципальной услуги;

2) возможность заполнения несколькими Заявителями одной электронной формы запроса при обращении за муниципальными услугами, предполагающими направление совместного запроса несколькими Заявителями;

3) возможность печати на бумажном носителе копии электронной формы запроса;

4) сохранение ранее введенных в электронную форму запроса значений в любой момент по желанию пользователя, в том числе при возникновении ошибок ввода и возврате для повторного ввода значений в электронную форму запроса;

5) заполнение полей электронной формы запроса до начала ввода сведений Заявителем с использованием сведений, размещенных в ЕСИА, и сведений, опубликованных на Едином портале, в единой информационной системе жилищного строительства, при наличии технической возможности на Региональном портале, в РИАС УРТ СО, в части, касающейся сведений, отсутствующих в ЕСИА;

6) возможность вернуться на любой из этапов заполнения электронной формы запроса без потери ранее введенной информации;

7) возможность доступа Заявителя на Едином портале, в единой информационной системе жилищного строительства, при наличии технической возможности на Региональном портале, в РИАС УРТ СО к ранее поданным им запросам в течение не менее одного года, а также частично сформированным запросам – в течение не менее 3 месяцев.

Сформированный и подписанный запрос, и иные документы, указанные в пункте 21 Регламента, необходимые для предоставления муниципальной услуги, направляются в Администрацию посредством Единого портала, единой информационной системы жилищного строительства, при наличии технической возможности посредством Регионального портала, с использованием РИАС УРТ СО.

Подраздел 14. Прием и регистрация органом, предоставляющим муниципальную услугу, запроса и иных документов, необходимых для предоставления услуги

96. Администрация обеспечивает в срок не позднее одного рабочего дня с момента подачи заявления о выдаче разрешения на ввод объекта в эксплуатацию, а в случае его поступления в выходной, нерабочий праздничный день, – в следующий за ним первый рабочий день:

1) прием документов, необходимых для предоставления муниципальной услуги, и направление Заявителю электронного сообщения о поступлении запроса;

2) регистрацию запроса и направление Заявителю уведомления о регистрации заявления.

97. Электронный запрос становится доступным для должностного лица Отдела, ответственного за прием и регистрацию запроса (далее – ответственное должностное лицо), в РИАС УРТ СО – государственной информационной системе, используемой уполномоченным на предоставление муниципальной услуги органом для предоставления муниципальной услуги.

Ответственное должностное лицо:

1) проверяет наличие электронных запросов, поступивших посредством Единого портала, Регионального портала, с периодичностью не реже 2 раз в день;

2) рассматривает поступившие запросы и приложенные образы документов (документы);

3) производит действия в соответствии с пунктом 96 Регламента.

При получении запроса в электронной форме в автоматическом режиме осуществляется форматно-логический контроль запроса, проверяется наличие оснований для отказа в приеме запроса, указанных в пункте 26 Регламента, а также осуществляются следующие действия:

– при наличии хотя бы одного из указанных оснований должностное лицо, ответственное за предоставление муниципальной услуги, в течение пяти рабочих дней с даты регистрации запроса о предоставлении муниципальной услуги в органе, предоставляющем муниципальную услугу, готовит проект уведомления об отказе в приеме документов, необходимых для предоставления муниципальной услуги;

– при отсутствии указанных оснований Заявителю сообщается присвоенный запросу в электронной форме уникальный номер, по которому в соответствующем разделе Единого портала, при наличии технической возможности Регионального портала Заявителю будет представлена информация о ходе выполнения указанного запроса.

Прием и регистрация запроса осуществляются ответственным должностным лицом структурного подразделения, ответственного за регистрацию запроса.

После регистрации запрос направляется в структурное подразделение, ответственное за предоставление муниципальной услуги.

После принятия запроса Заявителя должностным лицом, уполномоченным на предоставление муниципальной услуги, статус запроса в личном кабинете на Едином портале, при наличии технической возможности на Региональном портале обновляется до статуса «принято».

Подраздел 15. Государственная пошлина за предоставление муниципальной услуги и уплата иных платежей, взимаемых в соответствии с законодательством Российской Федерации

98. Государственная пошлина за предоставление муниципальной услуги не взимается.

Подраздел 16. Получение Заявителем сведений о ходе выполнения запроса о предоставлении муниципальной услуги

99. Сведения о ходе рассмотрения заявления о выдаче разрешения на ввод объекта в эксплуатацию, представленного посредством Единого портала, единой информационной системы жилищного строительства, при наличии технической возможности посредством Регионального портала, с использованием РИАС УРТ СО, доводятся до Заявителя путем уведомления об изменении статуса заявления в личном кабинете Заявителя указанных информационных систем.

Получение информации о ходе рассмотрения запроса и о результате предоставления муниципальной услуги производится при условии авторизации. Заявитель имеет возможность просматривать статус электронного запроса, а также информацию о дальнейших действиях в личном кабинете по собственной инициативе, в любое время.

При предоставлении муниципальной услуги в электронной форме Заявителю направляется:

1) уведомление о приеме и регистрации запроса и иных документов, необходимых для предоставления муниципальной услуги;

2) уведомление о начале процедуры предоставления муниципальной услуги;

3) уведомление об окончании предоставления муниципальной услуги либо мотивированном отказе в приеме запроса и иных документов, необходимых для предоставления муниципальной услуги;

4) уведомление о результатах рассмотрения документов, необходимых для предоставления муниципальной услуги;

5) уведомление о возможности получить результат предоставления муниципальной услуги либо мотивированный отказ в предоставлении муниципальной услуги;

6) уведомление о мотивированном отказе в предоставлении муниципальной услуги.

Подраздел 17. Взаимодействие органа, предоставляющего муниципальную услугу, с иными органами власти, органами местного самоуправления и организациями, участвующими в предоставлении муниципальной услуги, в том числе порядок и условия такого взаимодействия

100. Порядок и условия взаимодействия органа, предоставляющего муниципальную услугу, с иными органами власти, органами местного самоуправления и организациями, участвующими в предоставлении муниципальной услуги описан в пунктах 55-60 Регламента.

Подраздел 18. Получение Заявителем результата предоставления муниципальной услуги, если иное не установлено законодательством Российской Федерации или законодательством Свердловской области

101. Заявителю в качестве результата предоставления муниципальной услуги обеспечивается возможность получения документа:

– в форме электронного документа, подписанного усиленной квалифицированной электронной подписью должностного лица органа, уполномоченного на предоставление муниципальной услуги, направленного Заявителю в личный кабинет на Едином портале, в единой информационной системе жилищного строительства, при наличии технической возможности на Региональном портале, в РИАС УРТ СО, если такой способ указан в заявлении о выдаче разрешения на ввод объекта в эксплуатацию;

– в виде бумажного документа, подтверждающего содержание электронного документа, который Заявитель получает при личном обращении в уполномоченный на предоставление муниципальной услуги орган, Многофункциональный центр либо направляется Заявителю посредством почтового отправления в соответствии с выбранным Заявителем способом получения результата предоставления муниципальной услуги.

Подраздел 19. Осуществление оценки качества предоставления муниципальной услуги

102. Оценка качества предоставления муниципальной услуги осуществляется в соответствии с Правилами оценки гражданами эффективности деятельности руководителей территориальных органов федеральных органов исполнительной власти (их структурных подразделений) и территориальных органов государственных внебюджетных фондов (их региональных отделений) с учетом качества предоставления государственных услуг, руководителей многофункциональных центров предоставления государственных и муниципальных услуг с учетом качества организации предоставления государственных и муниципальных услуг, а также применения результатов указанной оценки как основания для принятия решений о досрочном прекращении исполнения соответствующими руководителями своих должностных обязанностей, утвержденными постановлением Правительства Российской Федерации от 12 декабря 2012 года № 1284 «Об оценке гражданами эффективности деятельности руководителей территориальных органов федеральных органов исполнительной власти (их структурных подразделений) и территориальных органов государственных внебюджетных фондов (их региональных отделений) с учетом качества предоставления государственных услуг, руководителей многофункциональных центров предоставления государственных и муниципальных услуг с учетом качества организации предоставления государственных и муниципальных услуг, а также о применении результатов указанной оценки как основания для принятия решений о досрочном прекращении исполнения соответствующими руководителями своих должностных обязанностей».

Заявителям обеспечивается возможность оценить доступность и качество муниципальной услуги на Едином портале при реализации технической возможности.

Заявителю обеспечивается возможность направления жалобы на решения, действия или бездействие уполномоченного на предоставление муниципальной услуги органа, его должностного лица либо муниципального служащего в соответствии со статьей 11.2 Федерального закона от 27 июля 2010 года № 210-ФЗ и в порядке, установленном постановлением Правительства Российской Федерации от 20 ноября 2012 года № 1198 «О федеральной государственной информационной системе, обеспечивающей процесс досудебного, (внесудебного) обжалования решений и действий (бездействия), совершенных при предоставлении государственных и муниципальных услуг».

Подраздел 20. Иные действия, необходимые для предоставления муниципальной услуги, в том числе связанные с проверкой действительности усиленной квалифицированной электронной подписи Заявителя, использованной при обращении за получением муниципальной услуги, а также с установлением перечня классов средств удостоверяющих центров, которые допускаются для использования в целях обеспечения указанной проверки и определяются на основании утверждаемой федеральным органом исполнительной власти по согласованию с Федеральной службой безопасности Российской Федерации модели угроз безопасности информации в информационной системе, используемой в целях приема обращений за получением муниципальной услуги и (или) предоставления такой услуги

103. В целях предоставления муниципальной услуги проверка действительности усиленной квалифицированной электронной подписи Заявителя осуществляется с использованием сервиса «Подтверждение подлинности электронной подписи» в информационно-справочном разделе Единого портала.

Подраздел 21. Случаи и порядок предоставления муниципальной услуги в упреждающем (проактивном) режиме

104. После получения Заявителем услуги «Выдача разрешения на строительство объекта капитального строительства (в том числе внесение изменений в разрешение на строительство объекта капитального строительства и внесение изменений в разрешение на строительство объекта капитального строительства в связи с продлением срока действия такого разрешения)» за полгода до истечения срока указанного разрешения на строительство Администрация направляет уведомление на Единый портал о возможности получения услуги по выдаче разрешения на ввод объекта в эксплуатацию.

Указанная административная процедура может быть реализована после разработки шаблона уведомления для проактивного информирования Заявителя о возможности получения услуги по выдаче разрешения на ввод объекта в эксплуатацию, согласования указанного шаблона на Едином портале, настройки профиля ЕСИА для проактивного информирования Заявителей о возможности получения услуги (передача данных на ЕПГУ).

105. После получения Заявителем результата государственной функции по осуществлению государственного строительного надзора – заключения о соответствии построенного, реконструированного объекта капитального строительства требованиям проектной документации, в том числе требованиям энергетической эффективности и требованиям оснащенности объекта капитального строительства приборами учета используемых энергетических ресурсов, Администрация направляет Заявителю частично заполненный черновик заявления о выдаче разрешения на ввод объекта в эксплуатацию для дополнения Заявителем информации об объекте.

Указанная административная процедура может быть реализована после изменения федерального законодательства в части внесения норм, устанавливающих взаимодействие уполномоченных органов, участвующих в процедуре, устанавливающих возможность выполнения действий до получения волеизъявления Заявителя, а также после доработки информационных систем в части реализации механизмов, позволяющих осуществлять муниципальную услуги в упреждающем (проактивном) режиме.

106. Порядок предоставления муниципальной услуги в упреждающем (проактивном) режиме будет определен после выполнения условий, указанных в пунктах 104 и 105 Регламента.

Подраздел 22. Порядок выполнения административных процедур (действий) по предоставлению муниципальной услуги, выполняемых многофункциональным центром предоставления государственных и муниципальных услуг, в том числе порядок административных процедур (действий), выполняемых многофункциональным центром предоставления государственных и муниципальных услуг при предоставлении муниципальной услуги в полном объеме и при предоставлении муниципальной услуги посредством комплексного запроса

Информирование Заявителей о порядке предоставления муниципальных услуг, в том числе посредством комплексного запроса, в многофункциональных центрах предоставления государственных и муниципальных услуг, о ходе выполнения запросов о предоставлении муниципальных услуг, комплексных запросов, а также по иным вопросам, связанным с предоставлением муниципальных услуг, а также консультирование Заявителей о порядке предоставления муниципальных услуг в многофункциональных центрах предоставления государственных и муниципальных услуг и через Единый портал, в том числе путем оборудования в многофункциональном центре предоставления государственных и муниципальных услуг рабочих мест, предназначенных для обеспечения доступа к информационно-телекоммуникационной сети «Интернет»

107. Информирование Заявителя Многофункциональными центрами осуществляется следующими способами:

1) посредством привлечения средств массовой информации, а также путем размещения информации на официальных сайтах и информационных стендах Многофункциональных центров;

2) при обращении Заявителя в Многофункциональный центр лично, по телефону, посредством почтовых отправлений, либо по электронной почте.

При личном обращении работник Многофункционального центра подробно информирует Заявителей по интересующим их вопросам в вежливой корректной форме с использованием официально-делового стиля речи. Рекомендуемое время предоставления консультации – не более 15 минут, время ожидания в очереди в секторе информирования для получения информации о муниципальных услугах не может превышать 15 минут.

Ответ на телефонный звонок должен начинаться с информации о наименовании организации, фамилии, имени, отчестве (при наличии) и должности работника многофункционального центра, принявшего телефонный звонок. Индивидуальное устное консультирование при обращении Заявителя по телефону работник Многофункционального центра осуществляет не более 10 минут.

В случае если для подготовки ответа требуется более продолжительное время, работник Многофункционального центра, осуществляющий индивидуальное устное консультирование по телефону, может предложить Заявителю:

изложить обращение в письменной форме (ответ направляется Заявителю в соответствии со способом, указанным в обращении);

назначить другое время для консультаций.

При консультировании по письменным обращениям Заявителей ответ направляется в письменном виде в срок не позднее 30 календарных дней с момента регистрации обращения в форме электронного документа по адресу электронной почты, указанному в обращении, поступившем в Многофункциональный центр в форме электронного документа, и в письменной форме по почтовому адресу, указанному в обращении, поступившем в Многофункциональный центр в письменной форме.

Подраздел 23. Прием и заполнение запросов о предоставлении муниципальной услуги, в том числе посредством автоматизированных информационных систем многофункциональных центров предоставления государственных и муниципальных услуг, а также прием комплексных запросов

108. Основанием для начала исполнения муниципальной услуги является личное обращение Заявителя, его Представителя с комплектом документов, указанных в пункте 21 Регламента.

Специалист Многофункционального центра, осуществляющий прием заявления и документов, необходимых для предоставления муниципальной услуги:

проверяет документы, удостоверяющие личность Заявителя, его Представителя, полномочия Заявителя, в том числе полномочия Представителя заявителя действовать от его имени;

проверяет наличие всех необходимых документов, исходя из соответствующего перечня документов, необходимых для предоставления муниципальной услуги;

проверяет соответствие представленных документов установленным требованиям, удостоверяясь, что:

– документы и (или) их копии удостоверены в соответствии с требованиями действующего законодательства Российской Федерации, скреплены печатями, имеют надлежащие подписи сторон или определенных законодательством должностных лиц;

– тексты документов написаны разборчиво, наименования юридических лиц без сокращения, с указанием их мест нахождения;

– фамилии, имена и отчества физических лиц, адреса их мест жительства написаны полностью;

– в документах нет подчисток, приписок, зачеркнутых слов и иных не оговоренных в них исправлений;

– документы не исполнены карандашом;

– документы не имеют серьезных повреждений, наличие которых не позволяет однозначно истолковать их содержание;

сличает представленные экземпляры оригиналов и копий документов (в том числе нотариально удостоверенные) друг с другом. Если представленные копии документов нотариально не заверены, специалист Многофункционального центра, сличив копии документов с их подлинными экземплярами, заверяет своей подписью с указанием фамилии и инициалов и ставит штамп «с подлинным сверено»;

оформляет запрос о получении документов (в необходимом количестве экземпляров) и первый экземпляр выдает Заявителю.

Заявитель, представивший документы для получения муниципальной услуги, в обязательном порядке информируется специалистами Многофункционального центра:

– о сроке завершения оформления документов и порядке их получения;

– об основаниях отказа в предоставлении муниципальной услуги.

При установлении фактов отсутствия необходимых документов, несоответствия представленных документов требованиям Регламента, специалист Многофункционального центра, ответственный за прием документов, уведомляет Заявителя о наличии указанных обстоятельств, объясняет Заявителю содержание выявленных недостатков в представленных документах и предлагает принять меры по их устранению. Заявитель подтверждает получение указанной информации личной подписью в запросе на предоставление муниципальной услуги.

Многофункциональный центр обеспечивает передачу принятых от Заявителя заявления и документов, необходимых для предоставления муниципальной услуги, в Администрацию в порядке и сроки, установленные соглашением о взаимодействии, но не позднее следующего рабочего дня после принятия заявления.

Подраздел 24. Формирование и направление многофункциональным центром предоставления государственных и муниципальных услуг в порядке, установленном соглашением о взаимодействии, межведомственного запроса в органы, предоставляющие муниципальные услуги, в иные органы государственной власти, органы местного самоуправления и организации, участвующие в предоставлении муниципальных услуг

109. Формирование и направление Многофункциональным центром межведомственного запроса в органы, предоставляющие муниципальные услуги, в иные органы государственной власти, органы местного самоуправления и организации, участвующие в предоставлении муниципальных услуг, осуществляется в порядке, предусмотренном соглашением о взаимодействии между Многофункциональным центром и Администрацией.

Подраздел 25. Выдача Заявителю результата предоставления муниципальной услуги,в том числе выдача документов на бумажном носителе, подтверждающих содержание электронных документов, направленных в многофункциональный центр предоставления государственных и муниципальных услуг по результатам предоставления муниципальной услуги органами, предоставляющими муниципальные услуги, а также выдача документов, включая составление на бумажном носителе и заверение выписок из информационных систем органов, предоставляющих муниципальные услуги

110. При наличии в заявлении о выдаче разрешения на ввод объекта в эксплуатацию указания о выдаче результатов предоставления услуги через Многофункциональный центр, уполномоченный на предоставление муниципальной услуги орган передает документы в Многофункциональный центр для последующей выдачи Заявителю (его Представителю) в порядке, сроки и способом, согласно заключенному соглашению о взаимодействии между органом, уполномоченным на предоставление муниципальной услуги, и Многофункциональным центром в порядке, утвержденном постановлением Правительства Российской Федерации от 27 сентября 2011 г. № 797.

Прием Заявителей для выдачи документов, являющихся результатом предоставления муниципальной услуги, ведется в порядке очередности, либо по предварительной записи.

Работник Многофункционального центра осуществляет следующие действия:

устанавливает личность Заявителя, его Представителя, на основании документа, удостоверяющего личность в соответствии с законодательством Российской Федерации;

проверяет полномочия Представителя заявителя (в случае обращения Представителя заявителя);

определяет статус исполнения заявления о выдаче разрешения на ввод объекта в эксплуатацию в РИАС УРТ СО;

распечатывает результат предоставления услуги в виде экземпляра электронного документа на бумажном носителе и заверяет его с использованием печати Многофункционального центра (в предусмотренных нормативными правовыми актами Российской Федерации случаях – печати с изображением Государственного герба Российской Федерации);

выдает документы Заявителю, при необходимости запрашивает у Заявителя подписи за каждый выданный документ;

запрашивает согласие Заявителя на участие в смс-опросе для оценки качества предоставленных услуг Многофункциональным центром.

Невостребованные результаты предоставления муниципальной услуги хранятся в Многофункциональном центре в течение трех месяцев. По истечении указанного срока подлежат передаче по ведомости приема-передачи в Администрацию.

Подраздел 26. Предоставление муниципальной услуги в многофункциональном центре предоставления государственных и муниципальных услуг посредством комплексного запроса

111. Многофункциональный центр осуществляет информирование Заявителей о порядке предоставления муниципальной услуги посредством комплексного запроса, о ходе выполнения комплексных запросов, а также по иным вопросам, связанным с предоставлением муниципальной услуги.

112. При однократном обращении Заявителя в Многофункциональный центр с запросом на получение двух и более государственных и (или) муниципальных услуг, заявление о предоставлении услуги формируется уполномоченным работником Многофункционального центра и скрепляется печатью Многофункционального центра. При этом составление и подписание таких заявлений Заявителем не требуется. Многофункциональный центр передает в Администрацию оформленное заявление и документы, представленные Заявителем, с приложением заверенной Многофункциональным центром копии комплексного запроса в срок не позднее одного рабочего дня, следующего за днем оформления комплексного запроса.

В случае, если для получения муниципальной услуги требуются сведения, документы и (или) информация, которые могут быть получены Многофункциональным центром только по результатам предоставления иных указанных в комплексном запросе услуг, направление заявления и документов в Администрацию осуществляется Многофункциональным центром не позднее одного рабочего дня, следующего за днем получения Многофункциональным центром таких сведений, документов и (или) информации. В указанном случае течение предусмотренных законодательством сроков предоставления услуг, указанных в комплексном запросе, начинается не ранее дня получения заявлений и необходимых сведений, документов и (или) информации Администрацией.

113. Результаты предоставления услуг по результатам рассмотрения комплексного запроса направляются уполномоченными органами в Многофункциональный центр для выдачи Заявителю.

Раздел 4. Формы контроля за исполнением регламента

Подраздел 1. Порядок осуществления текущего контроля за соблюдением и исполнением ответственными должностными лицами положений регламента и иных нормативных правовых актов, устанавливающих требования к предоставлению муниципальной услуги, а также принятием ими решений

114. Текущий контроль за соблюдением и исполнением Регламента, иных нормативных правовых актов, устанавливающих требования к предоставлению муниципальной услуги, осуществляется должностными лицами Администрации, ответственными за предоставление муниципальной услуги, на постоянной основе, а также путем проведения плановых и внеплановых проверок по соблюдению и исполнению положений Регламента.

115. Текущий контроль соблюдения специалистами Многофункционального центра последовательности действий, определенных административными процедурами, осуществляется руководителем соответствующего офиса Многофункционального центра.

116. Перечень должностных лиц, осуществляющих текущий контроль, устанавливается правым актом Администрации, положениями о структурных подразделениях, должностными регламентами.

Текущий контроль осуществляется при визировании, согласовании и подписании документов, оформляемых в процессе предоставления муниципальной услуги. Для текущего контроля используются сведения служебной корреспонденции, устная и письменная информация специалистов и должностных лиц Администрации.

Подраздел 2. Порядок и периодичность осуществления плановых и внеплановых проверок полноты и качества предоставления муниципальной услуги, в том числе порядок и формы контроля за полнотой и качеством предоставления муниципальной услуги

117. Контроль за полнотой и качеством предоставления муниципальной услуги включает в себя: проведение проверок, выявление и устранение нарушений прав Заявителей, рассмотрение, принятие решений и подготовку ответов на обращения Заявителей, содержащие жалобы на действия (бездействие) Администрации, её должностных лиц, Многофункционального центра и его сотрудников.

118. Периодичность проведения проверок может носить плановый характер (осуществляться на основании полугодовых или годовых планов работы) и внеплановый характер (по конкретному обращению получателя муниципальной услуги на основании приказа Администрации.

119. Плановые проверки осуществляются на основании годовых планов работы Администрации, утверждаемых его руководителем. При плановой проверке полноты и качества предоставления муниципальной услуги контролю подлежат:

1) соблюдение сроков предоставления муниципальной услуги;

2) соблюдение положений Регламента;

3) правильность и обоснованность принятого решения об отказе в выдаче разрешения на ввод объекта в эксплуатацию.

Основанием для проведения внеплановых проверок являются:

1) получение от государственных органов, органов местного самоуправления информации о предполагаемых или выявленных нарушениях нормативных правовых актов Российской Федерации, нормативных правовых актов Свердловской области и нормативных правовых актов органов местного самоуправления Талицкого городского округа;

2) обращения граждан и юридических лиц с жалобой на нарушения законодательства, в том числе на качество предоставления муниципальной услуги.

120. Результаты проверок оформляются в виде заключения.

Подраздел 3. Ответственность должностных лиц органа, предоставляющего муниципальные услуги, за решения и действия (бездействие), принимаемые (осуществляемые) ими в ходе предоставления муниципальной услуги

121. Специалист Администрации, ответственный за прием и регистрацию заявления о предоставлении муниципальной услуги с документами, необходимыми для предоставления муниципальной услуги, несет персональную ответственность за соблюдение сроков и порядка приема и регистрации указанных документов.

122. Специалист Администрации, ответственный за формирование и направление межведомственного запроса о предоставлении документов, необходимых для предоставления муниципальной услуги, в органы, участвующие в предоставлении муниципальной услуги, несет персональную ответственность за соблюдение сроков и порядка формирования и направления межведомственного запроса.

123. Специалист Администрации, ответственный за рассмотрение представленных документов, несет персональную ответственность за соблюдение сроков и порядка рассмотрения указанных документов.

124. Специалист Администрации, ответственный за формирование результата предоставления муниципальной услуги, несет персональную ответственность за соблюдение сроков и порядка формирования результата предоставления муниципальной услуги.

125. Специалист Администрации, ответственный за прием и регистрацию заявления о предоставлении муниципальной услуги с документами, необходимыми для предоставления муниципальной услуги, несет персональную ответственность за соблюдение сроков и порядка выдачи указанных документов.

126. Персональная ответственность специалистов Администрации, определяется в соответствии с их должностными регламентами и законодательством Российской Федерации.

127. По результатам проведенных проверок в случае выявления нарушений положений Регламента, нормативных правовых актов Свердловской области и нормативных правовых актов органов местного самоуправления Талицкого городского округа осуществляется привлечение виновных лиц к ответственности в соответствии с законодательством Российской Федерации.

Подраздел 4. Положения, характеризующие требования к порядку и формам контроля за предоставлением муниципальной услуги, в том числе со стороны граждан, их объединений и организаций

128. Контроль за предоставлением муниципальной услуги осуществляется в форме контроля за соблюдением последовательности действий, определенных административными процедурами по предоставлению муниципальной услуги и принятием решений должностными лицами, путем проведения проверок соблюдения и исполнения должностными лицами Администрации нормативных правовых актов, а также положений Регламента.

129. Проверки также могут проводиться на основании полугодовых или годовых планов работы, по конкретному обращению получателя муниципальной услуги либо по плану.

130. Контроль за предоставлением муниципальной услуги со стороны граждан, их объединений и организаций осуществляется посредством открытости деятельности Администрации при предоставлении муниципальной услуги, получения полной, актуальной и достоверной информации о порядке предоставления муниципальной услуги и возможности досудебного рассмотрения обращений (жалоб) в процессе получения муниципальной услуги.

Граждане, их объединения и организации также имеют право:

– направлять замечания и предложения по улучшению доступности и качества предоставления муниципальной услуги;

– вносить предложения о мерах по устранению нарушений Регламента.

131. Должностные лица Администрации принимают меры к прекращению допущенных нарушений, устраняют причины и условия, способствующие совершению нарушений.

Информация о результатах рассмотрения замечаний и предложений граждан, их объединений и организаций доводится до сведения лиц, направивших эти замечания и предложения.

Раздел 5. Досудебный (внесудебный) порядок обжалования решений и действий (бездействия) органа, предоставляющего муниципальную услугу, его должностных лиц и муниципальных служащих, а также решений и действий (бездействия) многофункционального центра предоставления государственных и муниципальных услуг, работников многофункционального центра предоставления государственных и муниципальных услуг

Подраздел 1. Информация для заинтересованных лиц об их праве на досудебное (внесудебное) обжалование действий (бездействия) и (или) решений, осуществляемых (принятых) в ходе предоставления муниципальной услуги (далее – жалоба);

132. Заявитель вправе обжаловать решения и действия (бездействие), принятые (осуществленные) в ходе предоставления муниципальной услуги органом местного самоуправления муниципального образования Свердловской области, предоставляющим муниципальную услугу, его должностными лицами и муниципальными служащими, а также решения и действия (бездействие) Многофункционального центра, его работников в досудебном (внесудебном) порядке, в том числе в случаях и порядке, предусмотренными главой 2.1 Федерального закона от 27 июля 2010 года № 210-ФЗ.

Подраздел 2. Органы власти, организации и уполномоченные на рассмотрение жалобы лица, которым может быть направлена жалоба Заявителя в досудебном (внесудебном) порядке

133. В случае обжалования решений и действий (бездействия) должностного лица и муниципальных служащих Администрации жалоба подается для рассмотрения руководителю Администрации в письменной форме на бумажном носителе, в том числе при личном приеме Заявителя, в электронной форме, по почте или через Многофункциональный центр.

Жалобу на решение Администрации также возможно подать для рассмотрения в вышестоящий орган в письменной форме на бумажном носителе, в том числе при личном приеме Заявителя, в электронной форме, по почте или через Многофункциональный центр.

134. В случае обжалования решений и действий (бездействия) Многофункционального центра, его работника жалоба подается для рассмотрения в Многофункциональный центр в письменной форме на бумажном носителе, в том числе при личном приеме Заявителя, в электронной форме или по почте.

Жалобу на решения и действия (бездействие) Многофункционального центра, его руководителя также возможно подать в Министерство цифрового развития и связи Свердловской области (далее – учредитель Многофункционального центра) в письменной форме на бумажном носителе, в том числе при личном приеме Заявителя, в электронной форме, по почте или через Многофункциональный центр.

135. В Администрации, Многофункциональном центре, у учредителя Многофункционального центра определяются уполномоченные на рассмотрение жалоб должностные лица.

Подраздел 3. Способы информирования Заявителей о порядке подачи и рассмотрения жалобы, в том числе с использованием Единого портала

136. Органы местного самоуправления муниципального образования Свердловской области, предоставляющие муниципальную услугу, Многофункциональный центр, а также учредитель Многофункционального центра обеспечивают:

1) информирование Заявителей о порядке обжалования решений и действий (бездействия) органа местного самоуправления муниципального образования Свердловской области, предоставляющего муниципальную услугу, его должностных лиц и муниципальных служащих, решений и действий (бездействия) Многофункционального центра, его должностных лиц и работников посредством размещения информации:

– на стендах в местах предоставления муниципальных услуг;

– на официальном сайте органа, предоставляющего муниципальную услугу, Многофункционального центра (http://mfc66.ru/) и учредителя Многофункционального центра (https://digital.midural.ru/);

– на Едином портале в разделе «Дополнительная информация» соответствующей муниципальной услуги, при наличии технической возможности на Региональном портале;

2) консультирование Заявителей о порядке обжалования решений и действий (бездействия) органа местного самоуправления, предоставляющего муниципальную услугу, его должностных лиц и муниципальных служащих, решений и действий (бездействия) Многофункционального центра, его должностных лиц и работников, в том числе в устной форме по телефону и (или) на личном приеме либо в письменной форме почтовым отправлением по адресу, указанному Заявителем (Представителем заявителя).

Подраздел 4. Перечень нормативных правовых актов, регулирующих порядок досудебного (внесудебного) обжалования решений и действий (бездействия) органа, предоставляющего муниципальную услугу, его должностных лиц и муниципальных служащих, а также решений и действий (бездействия) многофункци-

онального центра предоставления государственных и муниципальных услуг, работников многофункционального центра предоставления государственных и муниципальных услуг

137. Порядок досудебного (внесудебного) обжалования решений и действий (бездействия) органа местного самоуправления, предоставляющего муниципальную услугу, его должностных лиц и муниципальных служащих, а также решений и действий (бездействия) Многофункционального центра, работников Многофункционального центра регулируется:

1) статьями 11.1-11.3 Федерального закона от 27 июля 2010 года № 210-ФЗ;

2) постановлением Правительства Российской Федерации от 20 ноября 2012 года № 1198 «О федеральной государственной информационной системе, обеспечивающей процесс досудебного (внесудебного) обжалования решений и действий (бездействия), совершенных при предоставлении государственных и муниципальных услуг».

3) постановлением Правительства Свердловской области от 22.11.2018 № 828-ПП «Об утверждении Положения об особенностях подачи и рассмотрения жалоб на решения и действия (бездействие) исполнительных органов государственной власти Свердловской области, предоставляющих государственные услуги, их должностных лиц, государственных гражданских служащих исполнительных органов государственной власти Свердловской области, предоставляющих государственные услуги, а также на решения и действия (бездействие) многофункционального центра предоставления государственных и муниципальных услуг и его работников»;

4) постановлением Администрации Талицкого городского округа от 19.02.2019 № 104 «Об утверждении Положения об особенностях подачи и рассмотрения жалоб на решения и действия (бездействие) структурных подразделений Администрации Талицкого городского округа, их должностных лиц и иных муниципальных служащих, должностных лиц и иных работников муниципальных учреждений, предоставляющих муниципальные услуги».

138. Полная информация о порядке подачи и рассмотрения жалобы на решения и действия (бездействие) органа местного самоуправления, предоставляющего муниципальную услугу, его должностных лиц и муниципальных служащих, а также решения и действия (бездействие) Многофункционального центра, работников Многофункционального центра размещена на Едином портале в разделе «Дополнительная информация» соответствующей муниципальной услуги по адресу www.gosuslugi.ru.

Приложение № 1
к Административному регламенту предоставления муниципальной услуги «Выдача разрешения на ввод объекта в эксплуатацию»

З А Я В Л Е Н И Е
о выдаче разрешения на ввод объекта в эксплуатацию

«____» _____ 20___ г.

_____
(наименование органа местного самоуправления, уполномоченного на выдачу разрешений на ввод объекта в эксплуатацию)

В соответствии со статьей 55 Градостроительного кодекса Российской Федерации прошу выдать разрешение на ввод объекта в эксплуатацию.

1. Сведения о Заявителе

1.1	Сведения о физическом лице, в случае если Заявителем является физическое лицо:	
1.1.1	Фамилия, имя, отчество (при наличии)	
1.1.2	Реквизиты документа, удостоверяющего личность (не указываются в случае, если Заявитель является индивидуальным предпринимателем)	
1.1.3	Основной государственный регистрационный номер индивидуального предпринимателя, в случае если Заявитель является индивидуальным предпринимателем	
1.2	Сведения о юридическом лице, в случае если Заявителем является юридическое лицо:	
1.2.1	Полное наименование	

1.2.2	Основной государственный регистрационный номер	
1.2.3	Идентификационный номер налогоплательщика – юридического лица	
1.2.4	Адрес места нахождения (регистрации) юридического лица/ адрес места жительства (регистрации) физического лица	

2. Сведения об объекте

2.1	Наименование объекта капитального строительства (этапа) в соответствии с проектной документацией *(указывается наименование объекта капитального строительства в соответствии с утвержденной застройщиком или заказчиком проектной документацией)*	
2.2	Адрес (местоположение) объекта: *(указывается адрес объекта капитального строительства, а при наличии – адрес объекта капитального строительства в соответствии с государственным адресным реестром с указанием реквизитов документов о присвоении, об изменении адреса; для линейных объектов – указывается описание местоположения в виде наименований субъекта Российской Федерации и муниципального образования)*	

3. Сведения о земельном участке

3.1	Кадастровый номер земельного участка (земельных участков), в пределах которого (которых) расположен объект капитального	

	строительства *(заполнение не обязательно при выдаче разрешения на ввод линейного объекта)*	

4. Сведения о разрешении на строительство

№	Орган, выдавший разрешение на строительство	Номер документа	Дата документа

5. Сведения о ранее выданных разрешениях на ввод объекта в эксплуатацию в отношении этапа строительства, реконструкции объекта капитального строительства (при наличии)
(указывается в случае, предусмотренном частью 3.5 статьи 55 Градостроительного кодекса Российской Федерации)

№	Орган, выдавший разрешение на ввод объекта в эксплуатацию	Номер документа	Дата документа

При этом сообщаю, что ввод объекта в эксплуатацию будет осуществляться на основании следующих документов:

№	Наименование документа	Номер документа	Дата документа
1	Градостроительный план земельного участка или в случае строительства линейного объекта реквизиты проекта планировки и проекта межевания территории (за исключением случаев, при которых для строительства, реконструкции линейного объекта не требуется подготовка документации по планировке территории), реквизиты проекта планировки территории в случае выдачи разрешения на строительство линейного объекта, для размещения которого не требуется образование земельного участка (с указанием органа, выдавшего документ)		
2	Заключение органа государственного строительного надзора о соответствии построенного, реконструированного объекта капитального строительства		

	требованиям проектной документации (включая проектную документацию, в которой учтены изменения, внесенные в соответствии с частями 3.8 и 3.9 статьи 49 Градостроительного кодекса Российской Федерации) *(указывается в случае, если предусмотрено осуществление государственного строительного надзора в соответствии с частью 1 статьи 54 Градостроительного кодекса Российской Федерации)*		
3	Заключение уполномоченного на осуществление федерального государственного экологического надзора федерального органа исполнительной власти *(указывается в случаях, предусмотренных частью 7 статьи 54 Градостроительного кодекса Российской Федерации)*		

Приложение:
_____
_____

Всего к заявлению (на ____ страницах) приложено ____ видов документов на ____ листах в 1 экз.

Номер телефона, адрес электронной почты для связи:
_____

Результат предоставления муниципальной услуги прошу:

направить в форме электронного документа в личный кабинет в федеральной государственной информационной системе «Единый портал государственных и муниципальных услуг (функций)»/ на региональном портале государственных и муниципальных услуг	
выдать на бумажном носителе при личном обращении в орган местного самоуправления либо в многофункциональный центр предоставления государственных и муниципальных услуг, расположенный по адресу:_____	
направить на бумажном носителе на почтовый адрес:_____	
направить в форме электронного документа в личный кабинет в единой	

информационной системе жилищного строительства	
Указывается один из перечисленных способов	

Предупрежден(а) об ответственности за предоставление заведомо ложной информации и недостоверных данных.

_____ _____
(подпись) *(фамилия, имя, отчество (при наличии))*

«_____» _____ _____ г. М.П.

Приложение № 2
к Административному регламенту предоставления муниципальной услуги «Выдача разрешения на ввод объекта в эксплуатацию»

З А Я В Л Е Н И Е
о внесении изменений в разрешение на ввод объекта в эксплуатацию

«____» _____ 20___ г.

_____
(наименование органа местного самоуправления, уполномоченного на выдачу разрешений на ввод объекта в эксплуатацию)

В соответствии со статьей 55 Градостроительного кодекса Российской Федерации прошу внести изменение в разрешение на ввод объекта в эксплуатацию от _____ № _____ в связи с
_____
_____
_____

1. Сведения о Заявителе

1.1	Сведения о физическом лице, в случае если Заявителем является физическое лицо:	
1.1.1	Фамилия, имя, отчество (при наличии)	
1.1.2	Реквизиты документа, удостоверяющего личность (не указываются в случае, если Заявитель является индивидуальным предпринимателем)	
1.1.3	Основной государственный регистрационный номер индивидуального предпринимателя	
1.2	Сведения о юридическом лице:	
1.2.1	Полное наименование	

1.2.2	Основной государственный регистрационный номер	
1.2.3	Идентификационный номер налогоплательщика – юридического лица	
1..2.4	Адрес места нахождения (регистрации) юридического лица/ адрес места жительства (регистрации) физического лица	

2. Сведения об объекте

2.1	Наименование объекта капитального строительства (этапа) в соответствии с проектной документацией *(указывается наименование объекта капитального строительства в соответствии с утвержденной застройщиком или заказчиком проектной документацией)*	
2.2	Адрес (местоположение) объекта: *(указывается адрес объекта капитального строительства, а при наличии – адрес объекта капитального строительства в соответствии с государственным адресным реестром с указанием реквизитов документов о присвоении, об изменении адреса; для линейных объектов – указывается описание местоположения в виде наименований субъекта Российской Федерации и муниципального образования)*	

3. Сведения о земельном участке

3.1	Кадастровый номер земельного участка (земельных участков), в пределах которого (которых) расположен объект капитального	

	строительства *(заполнение не обязательно при выдаче разрешения на ввод линейного объекта)*	

4. Сведения о разрешении на строительство

№	Орган, выдавший разрешение на строительство	Номер документа	Дата документа

5. Сведения о ранее выданных разрешениях на ввод объекта в эксплуатацию в отношении этапа строительства, реконструкции объекта капитального строительства (при наличии)
(указывается в случае, предусмотренном частью 3.5 статьи 55 Градостроительного кодекса Российской Федерации)

№	Орган, выдавший разрешение на ввод объекта в эксплуатацию	Номер документа	Дата документа

При этом сообщаю, что ввод объекта в эксплуатацию будет осуществляться на основании следующих документов:

№	Наименование документа	Номер документа	Дата документа
1	Градостроительный план земельного участка или в случае строительства линейного объекта реквизиты проекта планировки и проекта межевания территории (за исключением случаев, при которых для строительства, реконструкции линейного объекта не требуется подготовка документации по планировке территории), реквизиты проекта планировки территории в случае выдачи разрешения на строительство линейного объекта, для размещения которого не требуется образование земельного участка (с указанием органа, выдавшего документ)		
2	Заключение органа государственного строительного надзора о соответствии построенного, реконструированного объекта капитального строительства		

	требованиям проектной документации (включая проектную документацию, в которой учтены изменения, внесенные в соответствии с частями 3.8 и 3.9 статьи 49 Градостроительного кодекса Российской Федерации) *(указывается в случае, если предусмотрено осуществление государственного строительного надзора в соответствии с частью 1 статьи 54 Градостроительного кодекса Российской Федерации)*		
3	Заключение уполномоченного на осуществление федерального государственного экологического надзора федерального органа исполнительной власти *(указывается в случаях, предусмотренных частью 7 статьи 54 Градостроительного кодекса Российской Федерации)*		

Приложение:
_____
_____

Всего к заявлению (на ____ страницах) приложено ____ видов документов на ____ листах в 1 экз.

Номер телефона, адрес электронной почты для связи:
_____

Результат предоставления услуги прошу:

направить в форме электронного документа в личный кабинет в федеральной государственной информационной системе «Единый портал государственных и муниципальных услуг (функций)»/ на региональном портале государственных и муниципальных услуг	
выдать на бумажном носителе при личном обращении в орган местного самоуправления либо в многофункциональный центр предоставления государственных и муниципальных услуг, расположенный по адресу:_____	
направить на бумажном носителе на почтовый адрес:_____	

направить в форме электронного документа в личный кабинет в единой информационной системе жилищного строительства	
Указывается один из перечисленных способов	

Предупрежден(а) об ответственности за предоставление заведомо ложной информации и недостоверных данных.

_____ _____
(подпись) *(фамилия, имя, отчество (при наличии))*

«_____» _____ _____ г. М.П.

Приложение № 3
к Административному регламенту предоставления муниципальной услуги «Выдача разрешения на ввод объекта в эксплуатацию»

Кому _____
(фамилия, имя, отчество (при наличии) застройщика, ОГРНИП (для физического лица, зарегистрированного в качестве индивидуального предпринимателя) – для физического лица, полное наименование застройщика, ИНН, ОГРН – для юридического лица,
_____
почтовый индекс и адрес, телефон, адрес электронной почты)

Р Е Ш Е Н И Е
об отказе в приеме документов

_____
(наименование органа местного самоуправления, уполномоченного на выдачу разрешений на ввод объекта в эксплуатацию)

В приеме документов для предоставления услуги «Выдача разрешения на ввод объекта в эксплуатацию» Вам отказано по следующим основаниям:

№ пункта Административного регламента	Наименование основания для отказа в соответствии с Административным регламентом	Разъяснение причин отказа в приеме документов
подпункт 1 пункта 27	заявление о выдаче разрешения на ввод объекта в эксплуатацию представлено в орган государственной власти, орган местного самоуправления или организацию, в полномочия которых не входит предоставление услуги	*Указывается какое ведомство, организация предоставляет услугу; информация о его местонахождении*
подпункт 2 пункта 27	некорректное заполнение полей в форме заявления о выдаче разрешения на ввод объекта в эксплуатацию, в том числе в интерактивной форме заявления на Едином портале, Региональном портале (включая отсутствие заполнения, неполное, недостоверное, неправильное, не соответствующее требованиям, установленным в приложениях № 1 и № 2 Административного регламента)	*Указываются основания такого вывода*
подпункт 3 пункта 27	непредставление документов, предусмотренных подпунктами 2 — 3 пункта 21 Административного регламента	*Указывается исчерпывающий перечень документов, не представленных Заявителем*
подпункт 4 пункта 27	представленные документы утратили силу на день обращения за получением услуги	*Указывается исчерпывающий перечень документов, утративших силу*
подпункт 5 пункта 27	представление заявления и документов, содержащих противоречивые сведения, незаверенные исправления, подчистки, помарки	*Указывается исчерпывающий перечень документов, содержащих противоречивые сведения, незаверенные исправления,*

ОФИЦИАЛЬНО

		подчистки, помарки
подпункт 6 пункта 27	представление нечитаемых документов, в том числе представленных в электронной форме, содержащих повреждения, наличие которых не позволяет в полном объеме получить информацию и сведения, содержащиеся в документах	Указывается исчерпывающий перечень документов, содержащих повреждения
подпункт 7 пункта 27	заявление о выдаче разрешения на ввод объекта в эксплуатацию и документы, указанные в подпунктах 3 – 10 пункта 21 Административного регламента, представлены в электронной форме с нарушением требований, установленных пунктами 46 Административного регламента	Указывается исчерпывающий перечень электронных документов, не соответствующих указанному критерию
подпункт 8 пункта 27	поданные в электронной форме заявление и документы не подписаны электронной подписью (простой или усиленной квалифицированной) лиц, уполномоченных на их подписание, а также в результате проверки усиленной квалифицированной электронной подписи выявлено несоблюдение установленных действующим законодательством Российской Федерации условий признания ее действительности	Указывается исчерпывающий перечень электронных документов, не соответствующих указанному критерию
подпункт 9 пункта 27	отсутствие необходимости получения разрешения на ввод объекта в эксплуатацию в соответствии с частью 15 статьи 55 Градостроительного кодекса Российской Федерации	Указываются основания такого вывода
подпункт 10 пункта 27	заявление подано лицом, не уполномоченным на осуществление таких действий, либо представление интересов Заявителя неуполномоченным лицом	Указываются основания такого вывода
подпункт 11 пункта 27	представленные копии документов не заверены в соответствии с законодательством Российской Федерации	Указывается исчерпывающий перечень электронных документов, не соответствующих указанному критерию

Дополнительно информируем:

_____

_____

(указываются информация, необходимая для устранения причин отказа в приеме документов, а также иная дополнительная информация при наличии)

_____ _____ _____

(должность) (подпись) (фамилия, имя, отчество (при наличии))

Дата

Приложение № 4 к Административному регламенту предоставления муниципальной услуги «Выдача разрешения на ввод объекта в эксплуатацию»

Кому _____

(фамилия, имя, отчество (при наличии) застройщика, ОГРНИП (для физического лица, зарегистрированного в качестве индивидуального предпринимателя) – для физического лица, полное наименование застройщика, ИНН, ОГРН – для юридического лица)

_____

(почтовый индекс и адрес, телефон, адрес электронной почты)

РЕШЕНИЕ
об отказе в выдаче разрешения на ввод объекта в эксплуатацию

_____

(наименование органа местного самоуправления, уполномоченного на выдачу разрешений на ввод объекта в эксплуатацию)

по результатам рассмотрения заявления от _____№_____
принято
(дата и номер регистрации)
решение об отказе в выдаче разрешения на ввод объекта в эксплуатацию.

№ пункта Административного регламента	Наименование основания для отказа в выдаче разрешения на ввод объекта в эксплуатацию в соответствии с Административным регламентом	Разъяснение причин отказа в выдаче разрешения на ввод объекта в эксплуатацию
подпункт 1 пункта 30	отсутствие документов, предусмотренных подпунктами 4 – 10 пункта 21 и подпунктами 1-7 пункта 24 Регламента, в том числе и в связи с получением ответов на межведомственные запросы, свидетельствующих об отсутствии документов и информации, которые также не представлены Заявителем по собственной инициативе	Указывается исчерпывающий перечень документов, не представленных Заявителем
подпункт 2 пункта 30	несоответствие объекта капитального строительства требованиям к строительству, реконструкции объекта капитального строительства, установленным на дату выдачи представленного для получения разрешения на строительство градостроительного плана земельного участка, или в случае строительства, реконструкции, капитального ремонта линейного объекта требованиям проекта планировки территории и проекта межевания территории (за исключением случаев, при которых для строительства, реконструкции линейного объекта не требуется подготовка документации по планировке территории), требованиям, установленным проектом планировки территории, в случае выдачи разрешения на ввод в эксплуатацию линейного объекта, для размещения которого не требуется образование земельного участка	Указываются основания такого вывода
подпункт 3 пункта 30	несоответствие объекта капитального строительства требованиям, установленным в разрешении на строительство, за исключением случаев изменения площади объекта капитального строительства в соответствии с частью 6.2 статьи 55 Градостроительного кодекса Российской Федерации	Указываются основания такого вывода
подпункт 4 пункта 30	несоответствие параметров построенного, реконструированного объекта капитального строительства проектной документации, за исключением случаев изменения площади объекта капитального строительства в соответствии с частью 6.2 статьи 55 Градостроительного кодекса Российской Федерации	Указываются основания такого вывода
подпункт 5 пункта 30	несоответствие объекта капитального строительства разрешенному использованию земельного участка и (или) ограничениям, установленным в соответствии с земельным и иным законодательством Российской Федерации на дату выдачи разрешения на ввод объекта в эксплуатацию, за исключением случаев, если указанные ограничения предусмотрены решением об установлении или изменении зоны с особыми условиями использования территории, принятым в случаях, предусмотренных пунктом 9 части 7 статьи 51 Градостроительного кодекса Российской Федерации, и строящийся, реконструируемый объект капитального строительства, в связи с размещением которого установлена или изменена зона с особыми условиями использования территории, не введен в эксплуатацию	Указываются основания такого вывода

Вы вправе повторно обратиться с заявлением о выдаче разрешения на ввод объекта в эксплуатацию после устранения указанных нарушений.

Данный отказ может быть обжалован в досудебном порядке путем направления жалобы в _____, а также в судебном порядке.

Дополнительно информируем: _____

_____

_____.

(указываются информация, необходимая для устранения причин отказа в выдаче разрешения на ввод объекта в эксплуатацию, а также иная дополнительная информация при наличии)

_____ _____ _____

(должность) (подпись) (фамилия, имя, отчество (при наличии))

Дата

Приложение № 5 к Административному регламенту предоставления муниципальной услуги «Выдача разрешения на ввод объекта в эксплуатацию»

Кому _____

(фамилия, имя, отчество (при наличии) застройщика, ОГРНИП (для физического лица, зарегистрированного в качестве индивидуального предпринимателя) – для физического лица, полное наименование застройщика, ИНН, ОГРН – для юридического лица)

_____

(почтовый индекс и адрес, телефон, адрес электронной почты)

РЕШЕНИЕ
об отказе во внесении изменений в разрешение на ввод объекта в эксплуатацию

_____

(наименование органа местного самоуправления, уполномоченного на выдачу разрешений на ввод объекта в эксплуатацию)

по результатам рассмотрения заявления от _____№_____
принято
(дата и номер регистрации)
решение об отказе во внесении изменения в разрешение на ввод объекта в эксплуатацию.

№ пункта Административного регламента	Наименование основания для отказа в выдаче разрешения на ввод объекта в эксплуатацию в соответствии с Административным регламентом	Разъяснение причин отказа в выдаче разрешения на ввод объекта в эксплуатацию
подпункт 1 пункта 30	отсутствие документов, предусмотренных подпунктами 4 – 10 пункта 21 и подпунктами 1-7 пункта 24 Административного Регламента, в том числе и в связи с получением ответов на межведомственные запросы, свидетельствующих об отсутствии документов и информации, которые также не представлены Заявителем по собственной инициативе	Указывается исчерпывающий перечень документов, не представленных Заявителем
подпункт 2 пункта 30	несоответствие объекта капитального строительства требованиям к строительству, реконструкции объекта капитального строительства, установленным на дату выдачи представленного для получения разрешения на строительство градостроительного плана земельного участка, или в случае строительства, реконструкции, капитального ремонта линейного объекта требованиям проекта планировки территории и проекта межевания территории (за исключением случаев, при которых для строительства, реконструкции линейного объекта не требуется подготовка документации по планировке территории), требованиям, установленным проектом планировки	Указываются основания такого вывода

Продолжение следует

ЗАКЛЮЧЕНИЕ
о результатах публичных слушаний

по рассмотрению вопроса «Предоставления разрешения на условно разрешенный вид использования земельного участка с кадастровым номером 66:28:7401001:720 с местоположением: Свердловская область, Талицкий район,

с. Басмановское, примерно в 200 метрах по направлению на север от ориентира – жилого дома, расположенного за границами участка, по адресу: **Свердловская область, Талицкий район, с. Басмановское, ул. Набережная, д. 1»**

с. Басмановское 05 декабря 2022 года

Настоящее заключение о результатах публичных слушаний подготовлено на основании протокола публичных слушаний по вопросу предоставления разрешения на условно разрешенный вид использования земельного участка с кадастровым номером 66:28:7401001:720 с местоположением: Свердловская область, Талицкий район, с. Басмановское, примерно в 200 метрах по направлению на север от ориентира – жилого дома, расположенного за границами участка, по адресу: Свердловская область, Талицкий район, с. Басмановское, ул. Набережная, д. 1.

Наименование проекта, рассмотренного на публичных слушаниях:

«О назначении публичных слушаний по проекту решения о предоставлении разрешений на условно разрешенный вид использования земельного участка с кадастровым номером 66:28:7401001:720 с местоположением: Свердловская область, Талицкий район, с. Басмановское, примерно в 200 метрах по направлению на север от ориентира – жилого дома, расположенного за границами участка, по адресу: Свердловская область, Талицкий район, с. Басмановское, ул. Набережная, д. 1», расположенного в территориальной зоне Р-1 (зона рекреационно-ландшафтных территорий).

Запрашиваемый условно разрешенный вид использования - «сенокошение».

На публичных слушаниях присутствовали – 3 человека.

В ходе организации, проведения публичных слушаний от физических и юридических лиц предложений и замечаний не поступало.

Участники публичных слушаний единогласно решили:

Рекомендовать Главе Талицкого городского округа принять решение о предоставлении разрешения на условно разрешенный вид использования «сенокошение» земельного участка с кадастровым номером 66:28:7401001:720 с местоположением: Свердловская область, Талицкий район, с. Басмановское, примерно в 200 метрах по направлению на север от ориентира – жилого дома, расположенного за границами участка, по адресу: Свердловская область, Талицкий район, с. Басмановское, ул. Набережная, д. 1, расположенного в территориальной зоне Р-1 (зона рекреационно-ландшафтных территорий).

Председатель
публичных слушаний И.А. Клюкина

ЗАКЛЮЧЕНИЕ
о результатах публичных слушаний
по рассмотрению вопроса «Предоставления разрешения на условно разрешенный вид использования земельного участка с кадастровым номером 66:28:7401001:721 с местоположением: Свердловская область, Талицкий район, северо-восточная часть с. Басмановское»

с. Басмановское 05 декабря 2022 года

Настоящее заключение о результатах публичных слушаний подготовлено на основании протокола публичных слушаний по вопросу предоставления разрешения на условно разрешенный вид использования земельного участка с кадастровым номером 66:28:7401001:721 с местоположением: Свердловская область, Талицкий район, северо-восточная часть с. Басмановское.

Наименование проекта, рассмотренного на публичных слушаниях:

«О назначении публичных слушаний по проекту решения о предоставлении разрешений на условно разрешенный вид использования земельного участка с кадастровым номером 66:28:7401001:721 с местоположением: Свердловская область, Талицкий район, северо-восточная часть с. Басмановское», расположенного в территориальной зоне Р-1 (зона рекреационно-ландшафтных территорий).

Запрашиваемый условно разрешенный вид использования - «сенокошение».

На публичных слушаниях присутствовали – 3 человека.

В ходе организации, проведения публичных слушаний от физических и юридических лиц предложений и замечаний не поступало.

Участники публичных слушаний единогласно решили:

Рекомендовать Главе Талицкого городского округа принять решение о предоставлении разрешения на условно разрешенный вид использования «сенокошение» земельного участка с кадастровым номером 66:28:7401001:721с местоположением: Свердловская область, Талицкий район, северо-восточная часть с. Басмановское, расположенного в территориальной зоне Р-1 (зона рекреационно-ландшафтных территорий).

Председатель
публичных слушаний И.А. Клюкина

ЗАКЛЮЧЕНИЕ
о результатах публичных слушаний
по проекту решения о предоставлении разрешения на отклонение от предельных параметров разрешенного строительства объекта капитального строительства на земельном участке с кадастровым номером 66:28:2901040:3У1 с местоположением: Свердловская область, Талицкий район, г. Талица, ул. Советская, д. 53

г. Талица
29 ноября 2022 года

Настоящее заключение о результатах публичных слушаний подготовлено на основании протокола публичных слушаний по проекту решения о предоставлении разрешения на отклонение от предельных параметров разрешенного строительства объекта капитального строительства на земельном участке с кадастровым номером 66:28:2901040:3У1 с местоположением: Свердловская область, Талицкий район, г. Талица, ул. Советская, д. 53.

Наименование проекта, рассмотренного на публичных слушаниях:

«О предоставлении разрешения на отклонение от предельных параметров разрешенного строительства на земельном участке с кадастровым номером 66:28:2901040:3У1 с местоположением: Свердловская область, Талицкий район, г. Талица, ул. Советская, д. 53», в части увеличения площади земельного участка до 1700 кв.м (от максимально разрешённой для блокированной жилой застройки 1000 кв.м).

На публичных слушаниях присутствовало – 2 человека.

В ходе проведения и организации публичных слушаний, по данному вопросу поступили письменные обращения с возражениями от жителей смежных участков.

Участники публичных слушаний решили:

рекомендовать Главе Талицкого городского округа принять решение о предоставлении разрешения на отклонение от предельных параметров разрешенного строительства на земельном участке с кадастровым номером 66:28:2901040:3У1 с местоположением: Свердловская область, Талицкий район, г. Талица, ул. Советская, д. 53, в части увеличения площади земельного участка до 1700 кв.м (от максимально разрешённой для блокированной жилой застройки 1000 кв.м).

Председатель публичных слушаний
И.А. Клюкина

ЗАКЛЮЧЕНИЕ
о результатах публичных слушаний
по проекту решения о предоставлении разрешения на отклонение от предельных параметров разрешенного строительства объекта капитального строительства на земельном участке с кадастровым номером 66:28:2901022:47 с местоположением: Свердловская область, Талицкий район, г. Талица, ул. Комсомольская, д. 55

г. Талица
29 ноября 2022 года

Настоящее заключение о результатах публичных слушаний подготовлено на основании протокола публичных слушаний по проекту решения о предоставлении разрешения на отклонение от предельных параметров разрешенного строительства объекта капитального строительства на земельном участке с кадастровым номером 66:28:2901022:47 с местоположением: Свердловская область, Талицкий район, г. Талица, ул. Комсомольская, д. 55.

Наименование проекта, рассмотренного на публичных слушаниях:

«О предоставлении разрешения на отклонение от предельных параметров разрешенного строительства на земельном участке с кадастровым номером 66:28:2901022:47 с местоположением: Свердловская область, Талицкий район, г. Талица, ул. Комсомольская, д. 55», в части уменьшения минимального отступа от западной границы земельного участка с 3 до 0 м, в части уменьшения минимального отступа от северной границы земельного участка с 5 до 0 м.

На публичных слушаниях присутствовало – 4 человека.

В ходе проведения и организации публичных слушаний, по данному вопросу поступили письменные обращения с возражениями от жителей смежных участков.

Участники публичных слушаний решили:

Отказать в предоставлении разрешения на отклонение от предельных параметров разрешенного строительства на земельном участке с кадастровым номером 66:28:2901022:47 с местоположением: Свердловская область, Талицкий район, г. Талица, ул. Комсомольская, д. 55, в части уменьшения минимального отступа от западной границы земельного участка с 3 до 0 м.

Рекомендовать Главе Талицкого городского округа принять решение о предоставлении разрешения на отклонение от предельных параметров разрешенного строительства на земельном участке с кадастровым номером 66:28:2901022:47 с местоположением: Свердловская область, Талицкий район,

г. Талица, ул. Комсомольская, д. 55, в части уменьшения минимального отступа от северной границы земельного участка с 5 до 0 м.

Председатель публичных слушаний
И.А. Клюкина

ЗАКЛЮЧЕНИЕ
о результатах публичных слушаний
по проекту решения о предоставлении разрешения на отклонение от предельных параметров разрешенного строительства объекта капитального строительства на земельном участке с кадастровым номером 66:28:2901012:139 с местоположением: Свердловская область, Талицкий район, г. Талица, ул. Попова, д. 33

г. Талица
29 ноября 2022 года

Настоящее заключение о результатах публичных слушаний подготовлено на основании протокола публичных слушаний по проекту решения о предоставлении разрешения на отклонение от предельных параметров разрешенного строительства объекта капитального строительства на земельном участке с кадастровым номером 66:28:2901012:139 с местоположением: Свердловская область, Талицкий район, г. Талица, ул. Попова, д. 33.

Наименование проекта, рассмотренного на публичных слушаниях:

«О предоставлении разрешения на отклонение от предельных параметров разрешенного строительства на земельном участке с кадастровым номером 66:28:2901012:139 с местоположением: Свердловская область, Талицкий район, г. Талица, ул. Попова, д. 33», в части уменьшения минимального отступа от северной границы земельного участка с 3 до 0м.

На публичных слушаниях присутствовало – 3 человека.

В ходе организации и проведения публичных слушаний от физических и юридических лиц предложений и замечаний не поступало.

Участники публичных слушаний решили:

рекомендовать Главе Талицкого городского округа принять решение о предоставлении разрешения на отклонение от предельных параметров разрешенного строительства на земельном участке с кадастровым номером 66:28:2901012:139 с местоположением: Свердловская область, Талицкий район, г. Талица, ул. Попова, д. 33, в части уменьшения минимального отступа от северной границы земельного участка с 3 до 0м.

Председатель публичных слушаний
И.А. Клюкина

ЗАКЛЮЧЕНИЕ
о результатах публичных слушаний
по проекту решения о предоставлении разрешения на отклонение от предельных параметров разрешенного строительства объекта капитального строительства на земельном участке с кадастровым номером 66:28:2901021:ЗУ1 с местоположением: Свердловская область, Талицкий район, г. Талица, ул. Матросова, д. 8

г. Талица
29 ноября 2022 года

Настоящее заключение о результатах публичных слушаний подготовлено на основании протокола публичных слушаний по проекту решения о предоставлении разрешения на отклонение от предельных параметров разрешенного строительства объекта капитального строительства на земельном участке с кадастровым номером 66:28:2901021:ЗУ1 с местоположением: Свердловская область, Талицкий район, г. Талица, ул. Матросова, д. 8.

Наименование проекта, рассмотренного на публичных слушаниях:

«О предоставлении разрешения на отклонение от предельных параметров разрешенного строительства на земельном участке с кадастровым номером 66:28:2901021:ЗУ1 с местоположением: Свердловская область, Талицкий район, г. Талица, ул. Матросова, д. 8», в части уменьшения площади земельного участка до 438 кв.м (от минимально разрешенной для блокированной жилой застройки 470 кв.м).

На публичных слушаниях присутствовало – 2 человека.

В ходе организации и проведения публичных слушаний от физических и юридических лиц предложений и замечаний не поступало.

Участники публичных слушаний решили:

рекомендовать Главе Талицкого городского округа принять решение о предоставлении разрешения на отклонение от предельных параметров разрешенного строительства на земельном участке с кадастровым номером 66:28:2901021:ЗУ1 с местоположением: Свердловская область, Талицкий район, г. Талица, ул. Матросова, д. 8, в части уменьшения площади земельного участка до 438 кв.м (от минимально разрешенной для блокированной жилой застройки 470 кв.м).

Председатель публичных слушаний
И.А. Клюкина

ЗАКЛЮЧЕНИЕ
о результатах публичных слушаний
по проекту решения о предоставлении разрешения на отклонение от предельных параметров разрешенного строительства объекта капитального строительства на земельном участке с кадастровым номером 66:28:2901028:83 с местоположением: Свердловская область, Талицкий район, г. Талица, ул. Кирилюка, д. 4

г. Талица
29 ноября 2022 года

Настоящее заключение о результатах публичных слушаний подготовлено на основании протокола публичных слушаний по проекту решения о предоставлении разрешения на отклонение от предельных параметров разрешенного строительства объекта капитального строительства на земельном участке с кадастровым номером 66:28:2901028:83 с местоположением: Свердловская область, Талицкий район, г. Талица, ул. Кирилюка, д. 4.

Наименование проекта, рассмотренного на публичных слушаниях:

«О предоставлении разрешения на отклонение от предельных параметров разрешенного строительства на земельном участке с кадастровым номером 66:28:2901028:83 с местоположением: Свердловская область, Талицкий район,

г. Талица, ул. Кирилюка, д. 4», в части уменьшения минимального отступа с 3 до 1 м от западной границы земельного участка.

На публичных слушаниях присутствовало – 2 человека.

В ходе организации и проведения публичных слушаний от физических и юридических лиц предложений и замечаний не поступало.

Участники публичных слушаний решили:

рекомендовать Главе Талицкого городского округа принять решение о предоставлении разрешения на отклонение от предельных параметров разрешенного строительства на земельном участке с кадастровым номером 66:28:2901028:83 с местоположением: Свердловская область, Талицкий район,

г. Талица, ул. Кирилюка, д. 4, в части уменьшения минимального отступа с 3 до 1 м от западной границы земельного участка.

Председатель публичных слушаний
И.А. Клюкина

ОБЪЯВЛЕНИЯ

ПРОДАЖА АВТОТРАНСПОРТА

▪ **Продам «Ладу- лифтбек»,** 2019 г. Состояние нового авто. Тел.: 8 9221392202

▪ **Продается «Черри Фора»,** 2008 г. и **«Черри Вери»,** 2013 г. или поменяю оба на ваш автомобиль. Тел.: 8 9222284329

ПРОДАЖА НЕДВИЖИМОСТИ 1-КОМН. КВАРТИРЫ, КОМНАТЫ

▪ **Продается 1-комнатная** бл. квартира, 5 этаж, центр, сад. участок в к/с «Рябинушка». 5,5 соток. Тел.: 8 9321257298

▪ **Продам бл. комнату в общежитии в г. Талица.** Есть пластиковое окно или обмен на Бутку или деревню Луговая. Тел.: 8 950 1976592

▪ **Продается 1-комнатная квартира,** 29,6 кв.м. в г. Талице, ул. Л. Толстого, 14. Тел.: 8 963 0438504

▪ **Продается бл. квартира** с балконом, 2-й этаж по ул. Ленина, 88, центр города, рядом магазины, аптеки. пл. 35 кв.м. Цена 1 млн. 200 тыс. р. Тел.: 8 9126135720

▪ **Продается бл. 1-комнатная квартира по адресу:** д. Нижний Катарач, ул. Победы, 16, кв.1. Тел.: 8 9536061115

▪ **Продается 1-комнатная бл. квартира в пос. Пионерском,** ул. Быкова, д.6, 2-й этаж, пл. 35,5 кв.м., 800 т.р., натяжные потолки, пластиковые окна, лоджия застеклена, солнечная сторона. Тел.: 8 9001988585

▪ **Продам или обменяю** на авто комнату в общежитии в центре с доплатой. Тел.: 8 922 177 7600

▪ **Продается 1-комнатная** бл. квартира, 40 кв.м. по ул. Фрунзе, 28, 1 этаж, высокий цоколь, чистый сухой подвал, южная сторона, окна и лоджия пластик, отдельный вход с улицы, возможна перепланировка в 2-комнатную квартиру. Через дорогу школа, дет.сад, зубная поликлиника. Цена 1 млн. 150 т.р. Возможна аренда 10 т.р. + ком. услуги. Рассрочка. Другие варианты. Тел.: 8 922 209 70 65

▪ **Продаются две комнаты** в общежитии (можно сделать 2-комнатную квартиру-студию), 31 кв.м., 2-й этаж по ул. Советская, 65, корп.3, 500 т.р. Тел.: 8 9122791029

▪ **Продается комната в общежитии,** 17,3 кв.м., в центре г. Талицы (туалет в комнате). Мебель в подарок. Тел.: 8 962 314 52 75

▪ **Продается бл. комната** в общежитии в г. Талице. Есть пластиковое окно. Или обмен на авто. Тел.: 8 950 197 65 92

2-КОМНАТНЫЕ КВАРТИРЫ

▪ **Продается 2-комнатная квартира в г. Талице,** 56 кв.м. в центре города. Тел.: 8 922 077 27 64, 8 922 261 18 78

▪ **Продается 2-комнатная** бл. квартира, 36,5 кв.м. в г. Талице или меняется на 1-комнатную (без доплаты) не выше 3-го этажа. Тел.: 8 9530480589

▪ **Продается 2-комнатная** бл. квартира в РТС, 2 этаж, 41 кв.м. Тел.: 8 922 1657726, 8 9966390607

▪ **Продается 2-комнатная квартира** по ул. Луговая, 1-10, благоустроенная, комнаты изолированные, туалет, ванна. Тел.: 8 9028765 326

▪ ***Продается 2-комнатная** бл. квартира, 40,3 кв.м. в центре с. Бутка. Остается прихожая, кух. гарнитур, диван, комод. Цена 550 т.р. Тел.: 8 922 7959377

▪ **Продается 2-комнатная** бл. квартира, 49 кв.м. Встроенные кухня, прихожая. Имеется лоджия. Тел.: 8 9018542994

3-КОМНАТНЫЕ И 4-КОМНАТНЫЕ КВАРТИРЫ

▪ **Продается квартира, 71 кв.м.** с. Катарач, ул. Молодежная, 35, кв.1, вода в доме, канализация, отопление электро + печи, окна пластик, баня, сарай, гараж, ямка. Цена договорная или обмен. Тел.: 8 9506519163

▪ **Продается 4-комнатная квартира** по ул. Чулкова, 8, 70 кв.м., 4 этаж, 2 млн 100 т.р. Тел.: 8 9090218298

▪ **Продается двухуровневая** 3-комнатная квартира с отдельным входом в пос. Пионерском. Тел.: +7 (951) 97-36-540

▪ **Продается 3-комнатная квартира** в двухквартирном бл. доме, 60 кв.м. в г. Талице, участок 14 соток, плодовые деревья, кустарники, огород, 2 гаража (есть смотровая яма), теплица, постройки. Тел.: 8 912 2373613, 8 9321147702

ДОМА, ЗЕМ. УЧАСТКИ, ГАРАЖИ, ПРОИЗВОДСТВЕННЫЕ ПОМЕЩЕНИЯ

▪ **Продается зем. участок, 15 соток, в д. Луговая** с недостроенным домом. Есть скважина для воды, проведен свет. Тел.: 8 922 179 37 86, 8 953 381 05 41

▪ **Продается гараж** во дворе домов ул. Ленина, 83 и 81 в г. Талица. Тел.: 8 922 127 73 20

▪ **Продается 1/2 часть бл. дома** со всеми удобствами и строениями, участок и сад 7 соток, теплица, мебель и прочее остается. Заходи и живи. Тел.: 8 922 037 26 23

▪ **Продается частный дом в д. Сугат.** В доме водопровод, канализация. Тел.: 8 9920070973

▪ **Срочно продам 1/2 часть бл. дома** со всеми удобствами и постройками. Имеется теплица, сад-огород 7 соток с плодоносящими насаждениями. Мебель и прочее остается. Возможно съем с последующим выкупом. Тел.: 8 922 037 26 23, 8 9538289486

▪ **Продается добротный дом в с. Елань.** В доме вода, туалет. Приусадебный участок 31 сотка, зем. участок, баня, гараж, конюшня. Тел.: 8 932 1177375

▪ **Продается зем. участок**, 15 соток в д. Луговая с недостроенным домом. Есть скважина для воды, проведен свет. Тел.: 8 922 179 37 86, 8 953 381 05 41

▪ **Срочно продам 1/2 часть** бл. дома или сдам с последующим выкупом. Имеется баня, гараж, сарай, летняя кухня, теплица, молодой плодоносящий сад, огород 5 соток, два погреба (ямки). Торг при осмотре. Тел.: 8 9538289486, 8 9220372623

▪ **Продается дом, 34 кв.м. в пос. Троицком,** з/у 12 соток, водопровод, баня. Тел.: 8 952 7282498

▪ **Продается дом, 92 кв.м.,** в центре г. Талицы, ул. Студенческая, 11. 3 комнаты, кухня, 2 веранды, кладовая, пластиковые окна, водопровод, крыша железная, огород 14 соток, баня, хоз.постройки, гараж обшит железом, железные ворота, забор. Документы готовы. Тел.: 8 932 614 79 97, 8 999 2861599

▪ **Продается дом в пос. Троицком** по ул. Энергетиков. Имеется 3 комнаты, отопление, канализация, баня, летняя кухня. В доме душевая кабинка, туалет, гардероб. Тел.: 8 922 2267005, 912 240 1764

▪ **Продается садовый участок** в городе, ул. Бажова, ухоженый, 3-комнатная квартира в центре по ул. Пушкина. Тел.: 8 982 787 61 02

▪ **Срочно продам** за 1350000 руб. или сдам в аренду торговое помещение 40 м3 по ул. Фрунзе, 28, цена не дорогая, торг уместен. Тел.: 8 922 175 43 43

▪ **Продается 1/2 часть дома** со всеми удобствами и постройками или сдам с последующим выкупом. Срочно. Мебель остается. Газ - в будущем. Тел.: 8 922 03726232, 8 9222013334

▪ **Продается 1/2 бл. дома, 60 кв.м. в г. Талице.** Централизованное отопление, водоснабжение, канализация, сад-огород 14 соток, теплица, 2 гаража (смотровая яма). Тел.: 8 912 237 36 13, 8 932 114 77 02

▪ **Продается зем. участок,** 16,5 соток в центре г. Талицы. Рядом с участком проходит газ. Тел.: 8 922 2018700

▪ **Продается дом в д. Речкиной,** огород 14 соток, баня, колодец. Проведено электричество. Туалет на улице. В доме - печка, 2 комнаты, кладовка. Тел.: 8 982 636 27 87

▪ **Продается 1/2 дома в д. Мохиревой.** Имеется 3 комнаты, конюшня, баня, земельный участок, колодец. Тел.: 8 922 1763437, 8 9292168244

▪ **Продается гараж** во дворе домов ул. Ленина, 83 и 81 в г. Талице. Тел.: 8 9221277320

▪ ***Коттедж 100 м2,** жилая 60 м2, центр Талицы, 2 уровня, подвал, все коммуникации, центр.водопровод, газ во дворе, 6 соток земли, сад, баня, 2 теплицы. Тел.: 8 912 222 86 51

▪ **Продам дом после пожара** по адресу: г. Талица, ул. Советская, 35, участок 15 соток, хоз.постройки целы, во дворе - жилой флигель. Тел.: 2-47-32

▪ **Продается сад в «Яблоньке»**, 8 соток, два домика. Тел.: 8 950 630 74 74

ПРОДАЖА. РАЗНОЕ

▪ **Продаются березовые веники.** Возможна доставка по Талице и Троицкому. Тел.: 8 9193836672, 8 9827618210

▪ **Продается тепловычислитель** «Логика СПТ943". Тел.: 8 9827448679

▪ **Продается чеснок,** морковь. Тел.: 8 922 111 01 25

▪ **Продам мясо говядины** в д. Чупино. Тел.: 8 922 6070432

▪ **Продаются два кресла,** б/у. Состояние хорошее. Цвет коричневый, цена 4 т.р. за одно кресло. Самовывоз. Тел.: 8 982 744 86 79

▪ **Продается новый обеденный стол,** раздвижной на 1.10 м., 4 стула, б/у, цвет коричневый, кож.зам. Тел.: 8 922 021 77 10

▪ **Продается телка стельная** (отел в январе), мясо частями (телятина), цена 450 р., бычков на мясо. Тел.: 8 9521382333, 8 950 6416143

▪ **Продается капуста, тыква,** заготовки (огурцы маринованные разными способами, помидоры, аджика, салат из огурцов «тещин язык»). Доставка по договоренности. Тел.: 8 922 608 45 22

▪ **Продается кровать, почти не пользовались,** с хорошим высоким ортопедическим матрацем и двумя ящиками. Размер 80х195 см - 9 т.р. Спинка сзади и справа. Тел.: 8 922 608 45 22

▪ **Продам клюкву, бруснику,** шиповник, кедровый орех и др. Доставка. МЕНЯЮ комнату в г.Тюмени на жилье в г. Талице. Тел.: 8 932 6000790

▪ **Продаются коньки фигурные** для девочки, р.30 (600 р.). коньки для мальчика, р.39-40 (600 руб.), телевизор «dewoo» - 2 т.р., телевизор «Шиваки» 5TV-1463 - 1.500 р. Тел.: 2-83-67, 8 900 198 9814

▪ **Продается ячмень отборный,** железо разносортное для фермера, алюминиевая платформа, р. 2,5 м. х 1,5 м. Тел.: 8 922 22 17 929

▪ **Продам новогодний костюм** снеговика (размер 36, рост 140)-700 руб., лыжные ботинки - 30 р. (новые ни разу не использовались, длина по стельке - 20 см) - 1 тыс. руб., клетка для попугая - 800 руб. Тел.: 8 922 178 40 83

▪ **Продается теннисный стол,** тележка для фляги, стол-книжка, жирафкачалка, прыгунки, домик-палатка, батут, качели садовые, стол складной садовый, парник садовый разборный. Тел.: 8 912 237 36 13

▪ **Продам взрослые памперсы** № 2, 30 штук, в упаковке, 600 р. Печь в баню с котлом для воды. Тел.: 8 922 295 40 23

▪ **Продается сено** в рулонах. Доставка. Тел.: 54-1-88

▪ **Продаются березовые** колотые дрова, недорого. Тел.: 8 9827108470

▪ **Продается отборная морковь,** капуста, памперсы № 3(L) - 30 шт.. 900 р., № 4 (L) - 30 шт. - 900 руб., взрослые. пеленки впитывающие, 30 шт. 60 х 90 - 600 р. Доставка по договоренности. Тел.: 8922 608 45 22

▪ **Продаются гармони** «Чайка», «Тульская» с регистром, «Красный октябрь», в хорошем рабочем состоянии. Тел.:8 922 140 80 02

▪ **Продается кровать - сетка** с деревянными спинками, картина на холсте, 1948 г., фары, колодки на «Оку», фары и колодки на передний привод, магнитолы кассетные и дисковые, диски штампы R-14, колесо в сборе 12-15, новая поршневая на ВАЗ. Тел.: 8 9222284329

▪ **Продам колесо в сборе**, новое, на классику и чехлы из кожзаменителя. Для музея: фотоаппараты, фотовспышки, фотоувеличитель, фотообъектив «Гелиос « и др. принадлежности. Настенные часы, электробритвы, шкатулки, редкие книги и много других вещей. Тел.: 2-42-88, 8 950 630 74 74

▪ **Продается пшеница,** комбикорм, зерносмесь, мангал новый +12 шампуров, коренные рессоры к «Газели», новый радиатор к ВАЗ-09. Продается клетка для попугая, голуби живые на торжество, гараж на санях в пос. Троицком по ул. Горького, камеры R-16, ящики молочные пластмассовые. Тел.: 8 9041685572

▪ **Продам женский 3-колесный новый велосипед,** сад в «Яблоньке», 8 соток. Тел.: 8 950 630 74 74

Диспетчер онлайн

Уважаемые потребители электроэнергии Талицкого района!

Производственное отделение «Талицкие электрические сети» доводит до вашего сведения график плановых отключений электроэнергии на период с 12.12.2022 по 16.12.2022, связанных с проведением ремонтных работ на электросетевом оборудовании. Просим принять во внимание данную информацию при планировании вашей хозяйственной деятельности:

Населенный пункт, улица, информация о потребителях	Дата отключения	Время отключения	
		начало	окончание
д. Трехозерка, ул. Соловецкая, 4,6,8.	12.12.2022	9-00	17-00

С ежедневным включением оборудования по окончании работ.*В графике возможны изменения.

ОБЪЯВЛЕНИЯ

СДАЁТСЯ

▪ **Сдается 1-комнатная** бл. квартира в пос. Троицком, р-н ПМС, недалеко от молзавода, цена 6 т.р. + свет. Тел.: 8 9041777143

МЕНЯЮ

▪ **Меняется 1-комнатная** бл. квартира в г. Талице на комнату в г. Екатеринбурге. Тел.: 2-28-70

▪ **Меняется 2-комнатная бл. квартира** на 1 этаже в центре г. Талицы на 1-комнатную бл. на 1 или 2 этажах. Тел.: 8 962 314 52 75

▪ **Меняется 1-комнатная квартира,** пл. 27,3 кв.м., 1 этаж в г. Первоуральске Свердловской области пос. Прогресс на дом в г. Талице или Талицком районе, либо продам за 770 т.р. Тел.: 8 922 129 82 16

▪ **Меняю 3-комнатную бл. квартиру** в центре г. Талицы на 2-комнатную с вашей доплатой. Тел.: 8 9226059483

▪ **Обменяю 2-комнатную** квартиру или трёхкомнатную в брусковом доме на 1-комнатную благоустроенную квартиру в с.Бутка. Тел.8-950-637-06-86

КУПЛЮ

▪ **Куплю автомобиль «Лада Ларгус».** Тел.: 8 9041769102

▪ **Куплю лом золота, зубные коронки,** серебро, елочные игрушки, наручные часы СССР, значки, иконы, самовары и многое другое. Тел.: 8 922 179 39 88

▪ **Куплю настенные,** наручные часы, приемники, проигрыватели, патефоны, бутыли 10-ти, 20-ти литровые, старые елочные игрушки. Тел.: 8 922 2979002

▪ **Куплю значки, фарфоровые** и чугунные статуэтки, монеты, самовары, колокольчики, подстаканники, пластинки для патефона. Тел.: 8 922 297 9002

▪ **Куплю подержанные автомобили,** водонагреватель на 10 литров, небольшой телевизор. Тел.: 8 9222284329

▪ **Куплю рога лося,** 750 руб./кг. Тел.: 8 9086301166

▪ **Куплю старые иконы, кресты,** книги, советские наручные часы, игрушки, самовары, значки, медали, лом золота и серебра. Тел.: 8 922 179 39 88

▪ **Закупаю коров,** быков, тёлок, лошадей. Тел.: 8 900 201 16 50

▪ **Куплю овец,** быков, коров. Тел.: 8 912 65 328 64

▪ **Закупаю коров, быков,** телок, овец, лошадей. Тел.: 8 9043866592, 8 9221034141. Дорого.

▪ **Закупаю коров,** быков, телок, овец, лошадей. Тел.: 8 922 191 83 03, 8 952 137 70 53

УСЛУГИ

▪ **Строительство и ремонт брусовых,** бревенчатых и каркасных домов, изготовление фундаментов, кровли любой сложности, пристрои, бани, веранды, сайдинг, подъем домов, смена нижних и верхних венцов, изготовление теплых туалетов в частных домах, обшивка стен гипсокартоном, устройство полов, ламинат, установка пластиковых окон в частных домах, изготовление мягкой кровли путем наплавления на любых зданиях и гаражах с устройством и защитой парапетов. Тел.: 8 93261088 24, 2-22-46

▪ **Парикмахерские услуги с выездом на дом для пенсионеров.** С 1 декабря стрижка - 250 руб. Химзавивка - 800 руб. Химзавивка со стрижкой - 900 руб., мелирование - 750 руб. Успейте подстричься по старым ценам. Тел.: 8 922 619 85 10

ЖИВОТНЫЕ

▪ **Продаются красивые мохноногие петушки,** индоутки. Тел.: 8 922 13 82 961

▪ **Отдам щенков от маленькой собаки,** возраст второй месяц, окрас черный, гладкошерстные. Тел.: 8 922 206 91 79

ИЗВЕЩЕНИЕ О СОГЛАСОВАНИИ ПРОЕКТОВ МЕЖЕВАНИЯ ЗЕМЕЛЬНЫХ УЧАСТКОВ

Заказчик: Лаптев Григорий Александрович, адрес: Свердловская область, г. Верхняя Пышма, с. Мостовское, ул. Зелёная, д.11, тел. 89221005007, посредством настоящей публикации намерен произвести согласование размера и местоположение границы земельных участков, выделяемых в счет земельных долей.

Исходный земельный участок: кадастровый № 66:28:0000000:77 расположенный: Свердловская область, район Талицкий, ориентир АОЗТ «Басмановское».

Проекты межевания подготовлены кадастровым инженером: Рясиной Натальей Дмитриевной, № квалификационного аттестата 59-11-414, 617830, Пермский край, г. Чернушка, ул. Мира, д.40, кв.127, 89824405759, e-mail: Natalya_cheremnyh.

С проектами межевания можно ознакомиться в течение 30 дней с момента опубликования данного извещения ежедневно с 10:00 до 17:00 по адресу кадастрового инженера: 623612, Свердловская область, Талицкий район, с. Басмановское, ул. Ленина, д.114. В течение 30 дней с момента опубликования данного извещения обоснованные возражения относительно размера и местоположения границ выделяемого в счет земельных долей земельного участка, предложения о доработке проекта межевания земельного участка после ознакомления с ними заинтересованным лицам направлять по почтовому адресу кадастрового инженера и в орган кадастрового учета по адресу: 620073, Свердловская область, г. Екатеринбург, ул. Крестинского, 50.

Управление по регулированию имущественных и земельных отношений Администрации Талицкого городского округа уведомляет о возможности предоставления следующих земельных участков:

- для сельскохозяйственного использования в аренду, площадью 48840 кв.м в кадастровом квартале 66:28:3902002, с местоположением: Свердловская область, Талицкий район, д. Береговая, примерно в 50 метрах по направлению на восток от ориентира - жилого дома, расположенного за границами участка по адресу: **Свердловская область, Талицкий район, д. Береговая, ул. Энгельса, д. 33, земельный участок расположен в зонах с особыми условиями использования территорий: охранной зоне ВЛ-10 кВ; охранной зоне объекта электросетевого хозяйства ВЛ-0,4 кВ.**

Заинтересованные в предоставлении земельного участка для осуществления крестьянским (фермерским) хозяйством его деятельности граждане или крестьянские (фермерские) хозяйства вправе, в течение тридцати дней со дня опубликования и размещения извещения, подать заявление, либо через законного представителя о намерении участвовать в аукционе на право заключения договора аренды земельного участка.

Подать заявление и ознакомиться со схемой расположения земельного участка, в соответствии с которой предстоит образовать земельный участок, можно по адресу: Свердловская область, Талицкий район, г. Талица, ул. Советская, дом 65 (кабинет № 6).

График приема: понедельник-пятница с 8-00 до 16-00, перерыв с 12-00 до 13-00, в рабочие дни.

Начальник Управления
Н.А. Стражкова

«Извещение о принятии акта об утверждении результатов определения кадастровой стоимости земельных участков, расположенных на территории Свердловской области, а также о порядке рассмотрения заявлений об исправлении ошибок, допущенных при определении кадастровой стоимости».

Администрация Талицкого городского округа во исполнение части 3.1 статьи 15 Федерального закона от 3 июля 2016 года № 237-ФЗ «О государственной кадастровой оценке» (далее - Закон № 237-ФЗ) информирует о принятии Министерством по управлению государственным имуществом Свердловской области (далее - Министерство) приказа от 21.11.2022 № 5500 «Об утверждении результатов определения кадастровой стоимости земельных участков, расположенных на территории Свердловской области» («Официальный интернет-портал правовой информации Свердловской области» (http://www.pravo.gov66.ru/), 2022, 22 ноября, № 36837), а также о порядке рассмотрения заявлений (обращений) об исправлении ошибок, допущенных при определении кадастровой стоимости.

На основании статьи 21 Закона № 237-ФЗ заявления (обращения) об исправлении ошибок, допущенных при определении кадастровой стоимости (далее - заявление), рассматривает государственное бюджетное учреждение Свердловской области «Центр государственной кадастровой оценки»(далее - ГБУ).

Заявление вправе подать любые юридические и физические лица, а также органы государственной власти и местного самоуправления.

Заявление подается в ГБУ или многофункциональный центр лично, почтовым отправлением с уведомлением о вручении или с использованием информационно-телекоммуникационных сетей общего пользования, в том числе сети «Интернет», включая портал государственных и муниципальных услуг.

Заявление должно содержать:

1) фамилию, имя и отчество (последнее - при наличии) физического лица, полное наименование юридического лица, номер контактного телефона, почтовый адрес и адрес электронной почты (при наличии) лица, подавшего заявление;

2) кадастровый номер и (или) адрес объекта (объектов) недвижимости,в отношении которого подается заявление;

3) указание на содержание ошибок, допущенных при определении кадастровой стоимости, с указанием (при необходимости) номеров страниц отчета об итогах государственной кадастровой оценки на которых находятся такие ошибки, а также обоснование отнесения соответствующих сведений, указанных в данном отчете, к ошибочным сведениям.

К заявлению могут быть приложены документы, подтверждающие наличие указанных ошибок.

ГБУ расположено по адресу: 620014, Свердловская область, г. Екатеринбург, ул. 8 Марта, д. 13, телефон: (343) 311-00-66, телефон «горячей линии»: (343)311-00-66 (доб.248); график работы: понедельник-четверг с 8.00 до 17.00, пятница с 8.00 до 16.00, перерыв с 12.00 до 13.00; адрес электронной почты: info@cgko66.ru; адрес официального сайта в информационно-телекоммуникационной сети «Интернет»: www.cgko66.ru».

Заместитель главы Администрации
Талицкого городского округа
М.В.Михайлов

КИНОАФИША

Расписание в кинозале «ГОРИЗОНТ» с 8 декабря по 14 декабря 2022 г.

08 декабря – четверг

Время начала	Время оконч.	Название фильма	Продолжительность Фильма Мин.
10:00	11:30	ЩЕЛКУНЧИК И ВОЛШЕБНАЯ ФЛЕЙТА 2D (6+)(ПУШ.КАРТА)	90
12:00	13:07	Новогодний переполох 2D (0+)	67
13:40	15:10	На ощупь 2D (16+)	90
15:30	17:16	Ёлки 9 2D (12+)(ПУШ.КАРТА)	106
17:40	19:10	ЩЕЛКУНЧИК И ВОЛШЕБНАЯ ФЛЕЙТА 2D (6+)(ПУШ.КАРТА)	90
19:40	21:11	Тень. Взять Гордея 2D (16+)(ПУШ.КАРТА)	91
21:30	22:56	Тайный Санта 2D (12+)(ПУШ.КАРТА)	86

09 декабря – пятница

Время начала	Время оконч.	Название фильма	Продолжительность Фильма Мин.
10:00	10:45	МУЛЬТ в кино. Выпуск №150 2D (0+)	45
11:10	12:03	L.O.L. Surprise! Фильм 2D (6+)	53
12:30	14:16	Ёлки 9 2D (12+)(ПУШ.КАРТА)	106
14:50	16:16	Тайный Санта 2D (12+)(ПУШ.КАРТА)	86
17:00	18:30	ЩЕЛКУНЧИК И ВОЛШЕБНАЯ ФЛЕЙТА 2D (6+)(ПУШ.КАРТА)	90
19:00	20:31	Тень. Взять Гордея 2D (16+)(ПУШ.КАРТА)	91
21:10	22:40	На ощупь 2D (16+)	90

10 декабря – суббота

Время начала	Время оконч.	Название фильма	Продолжительность Фильма Мин.
10:00	11:07	Новогодний переполох 2D (0+)	67
11:30	13:00	ЩЕЛКУНЧИК И ВОЛШЕБНАЯ ФЛЕЙТА 2D (6+)(ПУШ.КАРТА)	90
13:30	15:00	На ощупь 2D (16+)	90
15:30	17:01	Тень. Взять Гордея 2D (16+)(ПУШ.КАРТА)	91
17:30	19:00	ЩЕЛКУНЧИК И ВОЛШЕБНАЯ ФЛЕЙТА 2D (6+)(ПУШ.КАРТА)	90
19:20	20:46	Тайный Санта 2D (12+)(ПУШ.КАРТА)	86
21:10	22:56	Ёлки 9 2D (12+)(ПУШ.КАРТА)	106

11 декабря – воскресенье

Время начала	Время оконч.	Название фильма	Продолжительность Фильма Мин.
10:00	10:53	L.O.L. Surprise! Фильм 2D (6+)	53
11:10	12:40	На ощупь 2D (16+)	90
13:00	14:30	ЩЕЛКУНЧИК И ВОЛШЕБНАЯ ФЛЕЙТА 2D (6+)(ПУШ.КАРТА)	90
14:50	15:57	Новогодний переполох 2D (0+)	67
16:20	17:05	МУЛЬТ в кино. Выпуск №150 2D (0+)	45
17:20	19:06	Ёлки 9 2D (12+)(ПУШ.КАРТА)	106
19:30	20:56	Тайный Санта 2D (12+)(ПУШ.КАРТА)	86
21:20	22:51	Тень. Взять Гордея 2D (16+)(ПУШ.КАРТА)	91

13 декабря – вторник

Время начала	Время оконч.	Название фильма	Продолжительность Фильма Мин.
10:00	11:30	ЩЕЛКУНЧИК И ВОЛШЕБНАЯ ФЛЕЙТА 2D (6+)(ПУШ.КАРТА)	90
12:00	13:07	Новогодний переполох 2D (0+)	67
13:40	15:10	На ощупь 2D (16+)	90
15:30	17:16	Ёлки 9 2D (12+)(ПУШ.КАРТА)	106
17:40	19:10	ЩЕЛКУНЧИК И ВОЛШЕБНАЯ ФЛЕЙТА 2D (6+)(ПУШ.КАРТА)	90
19:40	21:11	Тень. Взять Гордея 2D (16+)(ПУШ.КАРТА)	91
21:30	22:56	Тайный Санта 2D (12+)(ПУШ.КАРТА)	86

14 декабря – среда

Время начала	Время оконч.	Название фильма	Продолжительность Фильма Мин.
10:00	11:30	ЩЕЛКУНЧИК И ВОЛШЕБНАЯ ФЛЕЙТА 2D (6+)(ПУШ.КАРТА)	90
11:50	12:57	Новогодний переполох 2D (0+)	67
13:15	14:00	МУЛЬТ в кино. Выпуск №150 2D (0+)	45
14:20	15:13	L.O.L. Surprise! Фильм 2D (6+)	53
15:30	16:56	Тайный Санта 2D (12+)(ПУШ.КАРТА)	86
17:20	18:50	На ощупь 2D (16+)	90
19:10	20:56	Ёлки 9 2D (12+)(ПУШ.КАРТА)	106
21:20	22:51	Тень. Взять Гордея 2D (16+)(ПУШ.КАРТА)	91

Телефон для бронирования билетов
+7 (34371) 4-95-11
Взрослый билет - 250 руб. Детский билет - 150 руб.

Прокатиться на ретропоезде

Туристический ретропоезд «Уральский экспресс» запустили по маршруту Екатеринбург-Верхняя Пышма с 3 декабря. Благодаря ему все желающие смогут окунуться в эпоху начала XX века. Об этом сообщает пресс-служба Свердловской железной дороги.

«Ретропоезд „Уральский экспресс“ ходит по маршруту Екатеринбург-Шувакиш-о.п. Верхняя Пышма Музей с 3 декабря. За одну поездку туристы смогут посетить музеи: истории, науки и техники СвЖД в столице Урала, военной и автомобильной техники, открытую железнодорожную экспозицию в Верхней Пышме», — сообщают представители СвЖД.

Ретропоезд состоит из вагона-ресторана, вагона-буфета и из вагонов, которые стилизованы под эпоху начала XX века. В пути предусмотрена фотосессия в специальном фотокупе, рассказы о развитии железной дороги и дегустация блюд уральской кухни, а на станции Шувакиш туристы смогут сделать фото на фоне паровоза, вокзального здания и платформы в историческом стиле. Ретропоезд «Уральский экспресс» отправляется с платформы каждую субботу и воскресенье. Время в пути составит 1 час 25 минут.

Помним и чтим

День памяти Неизвестного солдата, 3 декабря, отмечают в России с 2014 года, именно тогда президентом России была учреждена дата, посвященная подвигу неизвестного солдата.

День этот был избран неспроста. В 1966 году, в честь 25-летия разгрома немецких войск под Москвой, в Александровском саду был торжественно перезахоронен прах неизвестного солдата. Его перенесли из братской могилы, расположенной на Ленинградском шоссе, на въезде в Зеленоград в Подмосковье.

Именно здесь, у стен Кремля, находится Пост № 1 - самый главный караульный пост России. Захороненный у кремлевских стен солдат был рядовым - это удалось определить по сохранившейся форме. Документов, удостоверяющих личность, при нем не было. Не было их и у миллионов воинов, погибших в боях за Родину, они навсегда остались не названными.

Дата 3 декабря в России - это не только день памяти погибших в годы Великой Отечественной войны, но и дата, которая объединяет всех погибших и без вести пропавших во время войн, военных конфликтов, боевых действий и операций в разных точках планеты, где участвовали наши российские солдаты.

Почти во всех городах нашей страны стоят обелиски неизвестным солдатам, защищавшим рубежи Родины. В Талице памятник Неизвестному солдату был поставлен в 1967 году, а решение о его строительстве было принято на Пленуме райкома партии и Талицким райисполкомом народных депутатов в 1965 году к 20-летию Победы. Авторами проекта стали скульптор Василий Стеканов и художник Иван Богомолов из города Нижнего Тагила. Памятник стал поистине народной стройкой, т.к. строился на средства предприятий и организаций города и его жителей. Отвечал за строительство "Ремстройучасток" (директор Лемешев). Место установки памятника тоже выбрано неслучайно. Именно по этой улице уходили на фронт таличане. Колонны новобранцев шли пешком от Ургинского сада до станции Поклевская. В 2021 году памятник был реконструирован. На пьедестале появился Вечный огонь.

Памятник Неизвестному солдату - это дань памяти и благодарности всем, кто погиб на фронтах, память о каждом

солдате, защищавшем Родину, и на чьи могилы не могут прийти их родственники и потомки. Но все они Герои своей страны, живы в памяти людской, поэтому важно бережно хранить и передавать от поколения к поколению эту память.

Слова "Никто не забыт, ничто не забыто!" стали символом этого памятного дня. 3 декабря по всей нашей необъятной стране проходят митинги, возлагаются цветы, россияне чтут память о подвиге Неизвестного солдата. В Талице прошел митинг возле памятника в сквере ветеранов. Не смотря на морозный день, с утра градусники показывали -30, ветераны Совета городской ветеранской организации, представители общественных организаций, участники боевых операций в Чечне, юнармейские отряды школ № 1 и 55, жители города пришли и почтили память неизвестных солдат, возложили цветы на пьедестал к Вечному огню. Спасибо за поддержку и участие начальнику Управления городского хозяйства г. Талицы Ивану Андреевичу Дятлову, Чуприяновой Нине Сергеевне за подготовку и проведение митинга, педагогам школ, родителям ребят, ветеранам, которым дорога память. Особая благодарность Ядрышникову Александру, который помог в озвучивании мероприятия и подготовил музыкальное оформление.

Н. Чуприянова, заместитель председателя Совета ветеранов города Талицы.

Важно знать! Важно не бояться!

В Талицком городском округе провели мероприятия, приуроченные к Международному дню борьбы со СПИДом.

По решению Всемирной организации здравоохранения и Генеральной Ассамблеи ООН, эта дата ежегодно отмечается 1 декабря, начиная с 1988 года.

Для того, чтобы привлечь внимание к проблемам ВИЧ-инфекции и СПИДа, донести до каждого полную информацию об этой болезни, традиционно проводится акция «Стоп ВИЧ/СПИД». Кроме профилактических бесед с пациентами и проведением экспресс-тестов в ГАУЗ СО «Талицкая ЦРБ», в эти дни на территории нашего района проходят информационно-просветительские мероприятия в образовательных и культурно-досуговых учреждениях, учреждениях спорта и дополнительного образования. Ребята снимают социальные ролики, вручают памятки населению и агитируют за здоровый образ жизни.

Данная тема всегда остается актуальной для нашего района, ведь согласно статистике, эпидемическая ситуация расценивается у нас как неблагоприятная. На сегодняшний день в Талицком городском округе на учете состоит 547 жителей, среди них есть дети. Новые случаи заражения выявляются ежегодно.

По информации специалистов, почти 90% заболевших заразились ВИЧ-инфекцией через «половой путь». При этом, более 70% инфицированных приходится на долю работающего населения.

Если брать возрастную категорию, то ведущее количество ВИЧ- «положительных» лиц регистрируется в возрастной категории от 30 до 40 лет. Второе место занимает возрастная категория от 40 до 50 лет. Меньшее число заболевших среди граждан от 18 до 25 лет.

В октябре этого года специалисты Свердловского областного центра профилактики и борьбы со СПИД в рамках областного автопробега «Остановим ВИЧ в Свердловской области» обследовали рекордное количество жителей Талицкого городского округа. Талица ста-

ла 19 по счету из 30 городов области, куда прибыла профилактическая акция при поддержке Министерства здравоохранения Свердловской области в рамках борьбы с распространением ВИЧ-инфекции, а также гепатитов В и С.

Напомним, что в рамках автопробега состоялось заседание круглого стола с участием координационной комиссии по ВИЧ-инфекции. Для сотрудников крупнейших предприятий города, студентов Талицкого лесотехнического колледжа организовали выездное тестирование. Одновременно желающие проходили быстрое тестирование на ВИЧ на центральной площади Талицы, а в поликлинике Талицкой центральной районной больницы работала выездная поликлиника – специалисты принимали ВИЧ-положительных пациентов. Кроме того, в течение дня в партнерстве с некоммерческими организациями региона была проведена работа с группами повышенного риска, организованы лекции для активных граждан.

Итоги автопробега показали, что мероприятия по профилактике заболевания очень востребованы и необходимы. Тематические массовые мероприятия приносят результаты. Только в Талице профилактическая акция охватила более 500 жителей – из них 449 человек прошли тестирование, лекции посетили 50 человек, проведено консультирование 16 граждан из групп повышенного риска, а быстрый тест на предприятиях сделали 52 работника.

Как отметила заместитель главы Талицкого городского округа Светлана Берсенева, такие проекты позволяют проработать механизмы взаимодействия по профилактике заболевания всех заинтересованных структур – органов власти, учреждений здравоохранения, активистов и волонтеров.

Работа в данном направлении, безусловно, будет продолжена.

Анжелика Горина.
Фото автора.

Узнать свой ВИЧ-статус - это первый шаг к изменению рискованного поведения. Пройти скрининг-обследование на ВИЧ- инфекцию в Талицкой ЦРБ можно бесплатно, без записи и анонимно. Кроме забора крови из вены, узнать свой ВИЧ-статус можно сдав экспресс-тест (забор крови из пальца). Результат можно получить в этот же день, точность теста – 99%. Пройти такой тест можно ежедневно в рабочие дни – с 08:00 до 15:42, в кабинете № 305, в здании поликлиники ГАУЗ СО Талицкая ЦРБ.

РЕКЛАМА / ОБЪЯВЛЕНИЯ

ПРАВОСЛАВНАЯ ПОХОРОННАЯ СЛУЖБА
ХРАМ. г. Талица. Круглосуточно

Полный комплекс ритуальных услуг
МОГИЛА, КАТАФАЛК, КРЕСТ
Доставка - бесплатно
(при оформлении заказа)
ПАМЯТНИКИ, ФОТООВАЛЫ, СТОЛОВАЯ.
Заказ по тел.:
2-11-30, 8 922 162 16 98, 8 922 218 46 14

11 декабря с 11:00 до 11:30
На площади Молодёжная
(рядом с РИКДЦ «Юбилейный»)
СОСТОИТСЯ РАСПРОДАЖА
КУР-НЕСУШЕК, КУР-МОЛОДОК.
(6-8-12 мес.)—180, 250, 300, 350 р.
(4-5 мес.)—450-500 р.
Доминант (цветные)
—500-550 р.
ОПТОМ И В РОЗНИЦУ
Т.: 8-913-676-80-60, 8-999-455-30-08

КОМБИКОРМ куриный, свиной, для КРС, кролики, отруби, пшеница, овес, просо, ячмень, горох, соль, корм для собак, семечки, сухое молоко, цемент. Сахар, мука, макароны, крупы, мясо свинины.
Талица, ул. Железнодорожная,16.
Въезд со стороны ул. Труда. Доставка.
Тел.: 89022624713

В организацию на постоянную работу требуются:
ДОРОЖНЫЕ РАБОЧИЕ
МЕХАНИЗАТОРЫ
ВОДИТЕЛИ категории «С»
Работа в Тюмени
Официальное трудоустройство, спецодежда предоставляется
З/п два раза в месяц, ежемесячные премии, оплата суточных
☎ **8-912-991-73-35**

ЗАКУПАЮ коров, быков, телок, овец, лошадей.
Тел.: 89043866592, 89221034141. Дорого

Продаются дрова,
береза, осина. Колотые, сухие.
Доставка ЗИЛ-131 Талица, Троицкий.
Тел.: 8 909 009 59 84, 8 999 286 34 47

Охранное объединение "СОВА" приглашает
ОХРАННИКОВ-ВОДИТЕЛЕЙ
в группы быстрого реагирования
(права кат. В, опыт вождения)
- Дежурство в комфортных условиях
- Посещение спортзала
- Обмундирование бесплатно

СОВА ОХРАННОЕ ОБЪЕДИНЕНИЕ
Обучение, гибкий график - идеальный вариант для жителей области
8(343)231-58-01

«Мягкое Золото»
СКУПАЕМ: КУНИЦА,СОБОЛЬ ОНДАТРА И ПРОЧУЮ ПУШНИНУ!
САМОВЫВОЗ! Цена договорная!
vk.com/softgold55 softgold.su
Тел: 89835200406

9 декабря 2022 года в здании Администрации Талицкого городского округа по адресу: г. Талица, ул. Луначарского, д.59, кабинет № 35, с 10.30 до 11.30 часов проводит прием граждан по личным вопросам АНТОНОВ Дмитрий Алексеевич, директор Департамента по труду и занятости населения Свердловской области.

Глава
Талицкого городского округа
А.Г. Толкачев

ЗАКУПАЮ коров, быков, тёлок, лошадей.
Тел: 89002011650

Спешим подарить вашим детям веселье и радость и подарки от СНЕГУРОЧКИ.

Чтобы в гости к вам прийти скорей мой номер набери.
Тел.: +7 -953-382-45-48.

ЗАКУПАЮ коров, быков, телок, овец, лошадей.
Тел.: 89221918303, 89521377053. Дорого

Закупаю КРС, овец. Дорого.
Тел.: 89222054583

Готовимся к новому году

Салат «Кролик» с ветчиной, кукурузой и рисом на Новый 2023 год

Необычный, яркий, вкусный, на праздничный стол! Салат «Кролик» с ветчиной, рисом и кукурузой удивит вашу семью и гостей необычным оформлением. Готовится он из простых продуктов.

Состав:

Рис - 0,5 стакана, ветчина - 200 гр., кукуруза - 150 гр., огурцы (длинный салатный) -0,5 шт., твердый сыр - 350 гр., яйца, 4 шт., лук - 0,5 шт., майонез (без горки) - 2 ст. ложки, зелень - по вкусу, маслины - 5 шт. для оформления, морковь (по желанию для украшения).

Салат будет красиво и аккуратно смотреться, если нарезать все ингредиенты одинаковыми по размеру и форме кусочками (например, кубиками).

Ушки сделайте из твердого сыра, глазки из маслин, носик из моркови, зелень для оформления. Приятного аппетита!

Салат «Морковка» с копченой курицей

Состав:

Картошка - 150 гр, копченая курица -100 гр, морковь (крупная) - 1 шт., яйца - 2 шт., маринованные огурцы - 1 шт., петрушка (5 веточек), майонез - 3 стол. ложки, перец черный молотый - по вкусу.

Распределяем слои: картофель, маринованные огурчики (картофель и огурцы натираем на крупной терке), смазываем майонезом, копченая курица (кусочками), яйца (на крупной терке), немного майонеза, далее морковь, натертая на крупной или мелкой терке. Оформляем в виде моркови. Хвостик сделаем из петрушки.

Приятного аппетита!

Требуются ОХРАННИКИ. Вахта. З/п от 52 т.р. Екатеринбург Тел.: 8 9045434121

СОЦИАЛЬНЫЙ ПРОЕКТ ДОМ ПОМОЩИ
ПОМОЩЬ ЛЮДЯМ
ПОПАВШИМ В ТРУДНУЮ ЖИЗНЕННУЮ СИТУАЦИЮ
ЗАВИСИМЫМ ОТ НАРКОТИКОВ ИЛИ АЛКОГОЛЯ
ОСВОБОДИВШИМСЯ ИЗ МЕСТ ЛИШЕНИЯ СВОБОДЫ
(ИНДИВИДУАЛЬНАЯ ПРОГРАММА СОПРОВОЖДЕНИЯ)
*В РАМКАХ ПРОГРАММЫ: ПРЕДОСТАВЛЕНИЕ ЖИЛЬЯ И ПИТАНИЯ; ВОССТАНОВЛЕНИЕ ДОКУМЕНТОВ; КОНСУЛЬТАЦИЯ ПСИХОЛОГА.
КРУГЛОСУТОЧНО БЕСПЛАТНО АНОНИМНО
8·922·307·42·04

КУПОН Для подачи бесплатного частного объявления **СЕЛЬСКАЯ НОВЬ**

☐ продам ☐ куплю ☐ меняю

заполнять печатными буквами, разборчиво.

текст объявления _____

обращаться (адрес, телефон): _____

8.12.2022 г.

СЕЛЬСКАЯ НОВЬ
Газета выходит 1 раз в неделю: четверг
Гл. редактор С. А. МИХНОВА
Отв. секретарь Н. Ю. Стихина
Компьютерный дизайн и верстка Д. Л. Перфильев, Г.И. Шаркова
Время подписания в печать по графику: 13-00, номер подписан: 12-00.

АДРЕС РЕДАКЦИИ: *623640, г. Талица, ул. Ленина, 88*
ЗВОНИТЕ: e-mail: gazeta-sn@mail.ru www.газета-сельская-новь.рф
Отдел по работе с рекламой: gazeta-sn@mail.ru
Бухгалтерия: gazeta-sn-buh@mail.ru
2-13-73 - обозреватели, отдел писем
2-11-73 - компьютерный отдел

Поступившие в редакцию материалы не рецензируются и не возвращаются. Редакция имеет право на письма граждан не отвечать и в инстанции их не посылать, не гарантирует публикацию всех присылаемых материалов. Все рекламируемые товары подлежат обязательной сертификации, все рекламные услуги подлежат лицензированию. За содержание рекламы редакция ответственности не несет, мнение редакции может не совпадать с мнением авторов.

12+
УЧРЕДИТЕЛИ:
Глава Талицкого городского округа,
Дума Талицкого городского округа,
МАУ «Редакция газеты «Сельская новь»,
ИЗДАТЕЛЬ:
МАУ «Редакция газеты «Сельская новь»,
г. Талица, ул. Ленина, 88.

Индекс 53863. Печать офсетная. Тираж 3100. **Заказ 3012.** Цена свободная.
Компьютерный набор и верстка сделаны в редакции «СН». Отпечатана в ГУП СО «Монетный щебеночный завод» СП «Березовская типография», по адресу: Свердловская область, г. Березовский, ул. Красных Героев, д. 10.

Газета зарегистрирована в Управлении Федеральной службы по надзору в сфере связи и массовых коммуникаций по Свердловской области от 03 октября 2008 г. Свидетельство ПИ № ТУ66-00084