Третий будет

На Среднем Урале продлят выплату материнского капитала

ПРОДЛИТЬ до конца 2026 года программу выплаты регионального маткапитала предложил Заксобранию Свердловской области губернатор Евгений Куйвашев. Материальная поддержка полагается семьям, где появился третий ребенок (неважно, родилось дитя или его усыновили). В 2020 году размер маткапитала, который ежегодно индексируют,—141 тысяча рублей, при рождении тройни—212 тысяч. С 2012-го его получили 68,8 тысячи семей.

СТОП-КАДР

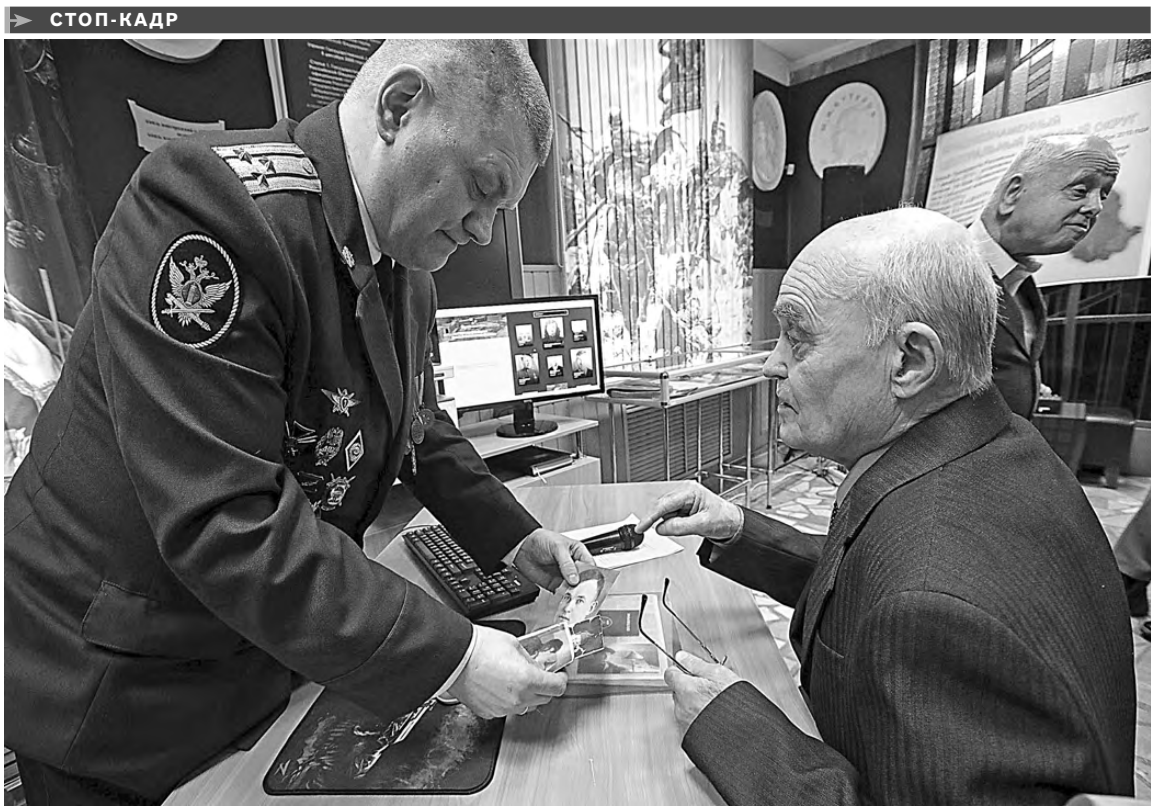

ТАТЬЯНА АНДРЕЕВА

В Доме офицеров Центрального военного округа в Екатеринбурге открылся первый пункт загрузки и оцифровки исторических документов, которые затем будут опубликованы в мультимедиа-галерее проекта «Дорога памяти». Современное оборудование позволит оцифровать снимки, письма и другие памятные материалы из семейных архивов жителей и гостей уральской столицы. Фронтовые треугольники, открытки и фотографии, рисунки и записи стихов с фронтов пополнят цифровой фонд уникальных экспонатов к 75-й годовщине Великой Победы.

Нет услуги — нет квитанции

Курганцы получили первые платежки за вывоз мусора

ЖКХ

Валентина Пичурина, Курган

Жителям Курганской области начали приходить квитанции для оплаты вывоза твердых коммунальных отходов (ТКО). В областном центре за услугу придется заплатить 88,95 рубля за каждого проживающего, в Шадринске и остальных городах и районах—79,58.

Разницу в цифрах специалисты объясняют нормативами накопления ТКО. Оказывается, в Кургане выбрасывают мусора больше, чем в остальных территориях,—1,9 кубометра ТКО в год, тогда как в Шадринске и других районах—1,7.

Изменилась система оплаты. Раньше зауральцы платили за вывоз отходов по единой квитанции, поскольку услуга по обращению с ТКО считалась частью содержания и ремонта жилья и учитывалась в одной графе. Правда, сколько конкретно она стоила, жильцы не знали. Теперь вывоз мусора перешел в разряд коммунальных услуг, как газ, электричество и вода. Платить за него зауральцы будут по отдельной квитанции, в которой указана сумма. То есть вместо одной придут две платежки. И тут обитателям многоэтажек надо быть внимательнее, чтобы не отдать деньги дважды. Коммунальщики должны исключить плату за вывоз мусора из тарифа за содержание и ремонт жилья.

Платежи за вывоз мусора принимают на почте, в Сбербанке, через онлайн-сервис на сайте регионального оператора. А можно прийти в расчетный центр, на днях открывшийся в Кургане. Интересно, что сбором денег займется компания из Саратова. Как рассказал директор предприятия-регоператора Владимир Пестриков, чтобы включить вывоз мусора в единую квитанцию, надо заплатить Курганскому расчетному центру за услуги определенный процент. А он в тарифе не заложен. Поэтому провели аукцион, победителем признан Саратовский расчетный центр. С ним и заключен договор. Операторы центра не только примут оплату, но и в случае необходимости проконсультируют и скорректируют начисления. Специалисты готовы к тому, что в первые месяцы будет много недоразумений, а может, и конфликтных ситуаций. Уже сейчас люди жалуются: контейнеры для сбора мусора не установили, а деньги за вывоз требуют.

> Специалисты расчетного центра готовы к тому, что в первые месяцы будет много недоразумений

—Там, где регоператор не оказывает услугу, квитанции жильцам не придут,—заявил директор регионального департамента природных ресурсов и охраны окружающей среды Андрей Саркисов.—Нет услуги—нет квитанции.

НА ЗАМЕТКУ

Мусорная реформа стартовала в Курганской области 1 января. По официальным данным, из областного центра за месяц вывезено 3750 тонн ТКО, из остальных населенных пунктов—5252. Много это или мало? Если судить по Кургану, очень много. Так, за первые девять дней нового года на Шуховский полигон из города отправили 2200 тонн мусора—в два раза больше, чем за это же время годом ранее. Телефон горячей линии регионального оператора по обращению с ТКО в Курганской области 8-800-775-17-76. Звонок бесплатный.

Вирус изолировали

ЗДРАВООХРАНЕНИЕ

За состоянием здоровья китаянки, госпитализированной в Тюмени с коронавирусом 2019nCoV, следят не только медики, но и жители уральских и других регионов РФ. Последние сводки оптимистичные. По словам главврача инфекционной больницы, заболевание протекает в легкой форме, девушка чувствует себя хорошо, а у четырех ее соотечественников, вместе с ней возвратившихся из КНР с новогодних каникул на учебу в тюменский вуз, признаков недуга нет. Тем временем в городе и регионе предпринимаются жесткие меры для предотвращения потенциального распространения опасного вируса.

Напомним хронику событий. Третьекурсница индустриального университета с однокашниками летела двумя самолетами по маршруту Пекин—Новосибирск—Тюмень. Днем 28 января, только переступив порог общежития, девушка пожаловалась на недомогание. Ее оставили в актовом зале, после чего скорая доставила ее в больницу. 31 января, когда новосибирская лаборатория «Вектор» подтвердила наличие коронавируса в организме студентки, вице-премьер правительства РФ Татьяна Голикова заявила о двух инфицированных гражданах КНР (второй человек в Забайкальском крае). Вечером того же дня тюменский губернатор Александр Моор заверил, что ситуация под контролем. Он сообщил: анализы на коронавирус взяты у всех, кто живет в общежитии и замечен с признаками ОРВИ и гриппа, а также у нескольких человек, контактировавших с больной.

В их числе комендант, встретившая китайцев, а также попутчики девушки. Результаты на пробы отрицательные, но предосторожности ради студентов из Поднебесной пока не отпускают из клиники. Карантин для них на полмесяца. Известно также об обследовании прочих пассажиров рейса Новосибирск–Тюмень, не исключая тех, кто живет или работает в других регионах. Согласно информации территориальных управлений Росприроднадзора, поводов для тревоги нет. Несколько десятков учащихся индустриального университета—граждан КНР, уехавших на родину, минимум до 2 марта будут заниматься дистанционно.

> Заболевание протекает в легкой форме, девушка чувствует себя хорошо

Между тем с 3 февраля на карантин закрыты все школы и учреждения дополнительного образования Тюмени, с 4 февраля — Ханты-Мансийска, Тобольска и Тюменского района. Управления образования мотивируют решение ростом заболеваемости гриппом и ОРВИ. Увеличено количество бригад неотложной помощи, часы их работы продлены до полуночи.

Анатолий Меньшиков, Тюменская область

А КАК У СОСЕДЕЙ?

В Курганской области под наблюдение медиков попадают все жители, прибывшие из КНР. Как рассказал глава регионального управления Роспотребнадзора Григорий Хохлов, в прилетевшем из Китая в Екатеринбург самолете находилось 11 жителей Курганской области. Результаты на коронавирус у них отрицательные. В случае распространения инфекции в регионе разработан алгоритм действий медперсонала, подготовлена 271 койка в инфекционных отделениях. Но пока оснований для беспокойства нет.

На Южном Урале ни одного случая заражения новым вирусом еще не зарегистрировано. Однако с учетом тесных связей с Китаем предприятий, трудовых мигрантов и студентов из Поднебесной в регионе ввели повышенные меры безопасности. На 15 февраля даже запланированы масштабные учения в аэропорту: по легенде спасателям предстоит предотвратить распространение коронавируса от заболевших авиапассажиров из Китая.

Как сообщила главный инфекционист регионального минздрава Ольга Сагалова, врачи готовы к любому развитию событий: для тяжелых больных подготовлены два стационара в Челябинске и Магнитогорске, медперсонал городов и весей поменьше проинструктирован и подготовлен. Усилен санитарно-карантинный контроль на всех приграничных пунктах пропуска, а 384 студентам из Китая продлили каникулы—они находятся под наблюдением врачей.

Зато крайне негативная динамика отмечается по обычному гриппу. По последним данным минздрава, уровень заболеваемости превысил эпидпорог на 24,5 процента, в том числе среди детей 7–14 лет—на 42 процента.За последнюю неделю в Челябинске на карантин закрыли 10 школ и более 500 классов. В Курганской области аналогичные карантинные мероприятия объявлены с 6 февраля.

УРАЛ

Компенсация за диагноз

На Урале больницы заплатят за то, что проглядели онкологию

СУД обязал районные больницы Тавды и Ирбита выплатить в общей сложности полмиллиона рублей компенсации морального вреда родственникам пациента, у которого врачи не заметили онкологию. Несколько месяцев его обследовали врачи двух соседних городов, но диагноз поставить не смогли. Весной прошлого года больного отправили в ОКБ № 1 Екатеринбурга, где обнаружили рак, а к лету он скончался.

Письма на замке

На Урале жители требуют вернуть в села почтовые отделения

ТАТЬЯНА АНДРЕЕВА

Трижды в неделю жители Колчедана буквально берут штурмом офис почтовой службы.

ТЕРРИТОРИЯ

Светлана Добрынина,
Свердловская область

Новые и, к сожалению, не очень оптимистичные поводы для встреч появились полгода назад у жителей села Колчедан Каменского района. С сентября 2019-го местное отделение почты закрыли, как шутят сельчане, «на бессрочную зимовку». Почтовый офис работает в чартерном режиме: трижды в неделю на машине привозят письма, газеты и извещения, на час открывают двери и раздают народу корреспонденцию. Затем—снова на замок.

Мы прибыли в Колчедан в счастливый день и час. Синий грузовик «Почты России» только что подъехал к зданию администрации, и несколько десятков ожидавших на улице сельчан ринулись к заезжему почтальону. Радость не случайна: однажды машина застряла где-то в дороге и продрогшая от мороза толпа отправилась к сельскому главе. Далеко идти не пришлось—поднялись на второй этаж: в здании, построенном в советское время, расположены все важные для населения структуры. И, естественно, почта, под которую отвели целое крыло первого этажа.

Сейчас крыло отрезано и разбито. В буквальном смысле: в некоторых окнах стекол вообще нет, в других едва держатся. И температура в сельском офисе почтового ведомства, как в холодильной камере.

—Я понимаю, почему все почтальоны уволились. Вы потрогайте батареи: руки стынут. Сквозь щели сквозит. Ремонт не делали десятилетиями, — комментирует обстановку местный житель Сергей Казанцев.

Село Колчедан, хоть и находится на границе между Свердловской и Курганской областями, глубинкой в классическом понимании назвать сложно. Оно старше Екатеринбурга, живет здесь свыше 2300 человек, большая часть—пенсионеры. С современными цифровыми технологиями у многих отношения сложные: компьютера в доме нет или он не освоен, Интернетом жители не пользуются, поэтому особо ценят традиционную систему коммуникаций и сбора информации — письма, газеты. А почтальоны в домах всегда желанные гости.

> То, что колчеданцы интересуются событиями в стране и мире, подтвердила увесистая пачка «РГ-Недели», которую в день нашего визита привезла синяя ГАЗель

95-летняя Ульяна Семерикова закрытие почты восприняла как личную беду и даже предложила односельчанам скинуться на остекление помещения.

—Я и стекла уже нашла, но земляки одернули: что им наши копейки, когда у такой махины, как «Почта России», даже свой банк есть, — немного смущаясь, призналась нам Ульяна Алексеевна.

То, что колчеданцы интересуются событиями в стране и мире и любят читать газеты, подтвердила увесистая пачка «РГ-Недели», которую в день нашего визита привезла синяя ГАЗель. Половину собравшиеся разобрали сразу, остальное осталось лежать на стойке: подписчики не смогли или не успели прийти. Судьба этих газет, по словам почтовиков, кочевая: их отвезут снова в город, чтобы через пару дней вернуть обратно.

—После того как осенью закрыли стационарное отделение, я впервые не смогла выписать ни одной газеты, хотя обычно получала не менее трех изданий. Чтобы оформить подписку, предложили ехать в город, дескать, с деньгами приезжие сотрудники почты не хотят связываться. К тому же после увольнения почтальонов доставлять на дом корреспонденцию некому, а мне тяжело ходить, — говорит Вера Мичурина.

Вера Александровна—краевед и активный летописец села—отрываться от жизни не хочет. Именно она прислала в «Российскую газету» письмо с рассказом о бедственном положении сельского отделения связи. «Если у нас проблемы, то представляете, что творится в отдаленных селах, куда почтальонам и того сложнее добраться? Даже в войну такого не было, чтобы письма не доходили», — возмущалась пенсионерка.

Главу администрации Колчедана активность земляков, как нам показалось, обидела. Первое, что заявил при встрече Владислав Аргучинский:

—Почтовое отделение не закрыто, просто работает в другом режиме.

Сельский глава пояснил: ведомство бесплатно арендует помещение и должно заботиться о его состоянии. Почему отключено отопление, надо выяснять, а средства на остекление после переговоров с УФПС решено выделить из бюджета администрации округа.

Пока начальники решают ремонтно-финансовые вопросы, жители Колчедана без дела не сидят: они провели агитационно-разъяснительную работу с бывшими почтальонами и уговорили их вернуться к письмам и газетам. Сейчас главное—дождаться потепления.

ОФИЦИАЛЬНО

Анна Первушина, руководитель направления по внешним коммуникациям УФПС по Свердловской области, Макрорегион УРАЛ:

—Руководство УФПС по просьбе жителей села Колчедан приняло решение возобновить формат работы стационарного отделения связи. За время работы ПОПС (передвижного отделения почтовой связи) жители Колчедана отправили две посылки, а также осуществили 157 платежей за коммунальные услуги. После закрытия вакансии почтальона печатные издания и письменная корреспонденция будут доставляться жителям на дом. Сейчас оформляются на работу начальник отделения потовой связи и почтальон. Это бывшие сотрудники «Почты России». После решения проблемы с ремонтом помещения отделение связи возобновит работу в стационарном режиме по утвержденному графику. По штатному расписанию зарплата почтальона составляет 11 870 рублей, начальника ОПС—20 494 рубля. С 1 мая нынешнего года запланировано повышение заработной платы всем сотрудникам основного производства Свердловской области в среднем на 20 процентов.

Сельские отделения связи 4—5-го класса в поселениях с численностью менее 1000 человек в соответствии с локальными и федеральными нормативными актами работают не менее трех раз в неделю. Под этот режим работы спланирована и выстроена вся схема доставки почты и периодических изданий.

Освятили боевые знамена

АКЦИЯ

В Златоусте дан старт проекту «Полки Победы»: копии боевых знамен сформированных в Челябинской области воинских соединений передают в храмы.

Как сообщили в региональном управлении Росгвардии, копии знамен 525-го и 380-го полков, отправившихся на фронт с Южного Урала, изготовлены в Чебоксарах на деньги, собранные ветеранами специального отряда быстрого реагирования. После их освящения в Златоусте знамена передадут на хранение в храмы села Куваши, где формировался 525-й полк, и Медведевки, откуда ушел воевать 380-й.

Автором идеи акции стал ветеран челябинского СОБРа Антон Николаев. Ранее по его инициативе провели обряд освящения знамени 713-го стрелкового полка, сформированного в Кусе в годы войны. В торжественных мероприятиях традиционно участвуют представители власти, СК и духовенства, бойцы и ветераны.

АРХИВ «РГ»

Копию знамени 380-го полка передадут на хранение в храм села Медведевка.

К акции «Полки Победы» вскоре намерены присоединиться активисты Иркутской, Красноярской, Кемеровской, Тюменской, Оренбургской областей, а также Тывы и Мордовии.

Михаил Пинкус,
Челябинская область

СПРАВКА «РГ»

171-я стрелковая дивизия, в состав которой вошли три стрелковых полка (713, 525 и 380), сформирована в Златоусте в 1941 году. Боевое крещение приняла 7 мая 1942 года у деревни Кирилловщина Ленинградской области. Освобождала Старую Руссу, Прибалтику, Польшу, штурмовала Берлин. За боевые заслуги дивизия была награждена орденами Красного Знамени и Кутузова второй степени, заслужила название Краснознаменной ордена Кутузова Идрицко-Берлинской стрелковой.

Общие интересы сближают

НИИ охраны труда поблагодарил «Форэс» за сотрудничество

КОМПАНИЯ «Форэс» сотрудничает с Екатеринбургским НИИ охраны труда более пяти лет. На базе НИИОТ руководители и специалисты служб охраны труда «Форэс» повышают квалификацию, институт проводит мониторинг окружающей среды в подразделениях компании. Кроме того, сотрудники «Форэс» участвуют в семинарах и форумах по охране труда, экологической и промышленной безопасности, организованных НИИ.

Вакантное место

Легко ли быть иностранным рабочим в России

ЗАНЯТОСТЬ

Мария Лисина,
Свердловская область

С Беком мы встречаемся перед ночной сменой. Обещаем вовремя довезти его до общежития, но он все равно волнуется, поглядывает на часы: нужно собраться, захватить что-то на ужин и заранее выйти к месту стоянки служебного автобуса, который доставляет работников к проходной.

Ему 55. В Киргизии кем только не работал, занимая в том числе и руководящие должности в медицине. В России тоже достаточно потрудился в разных городах. Сейчас — рабочий: шихтовщик на заводе компании «Форэс» в Асбесте. Делает пропанты — гранулы, используемые при добыче нефти: эти керамические шарики повышают нефтеотдачу. Работа нелегкая. Но пошел на нее Бек охотно и осознанно, точно так же выбрал и страну трудоустройства. Помимо необходимости поддерживать семью, есть у нашего героя и личный мотив.

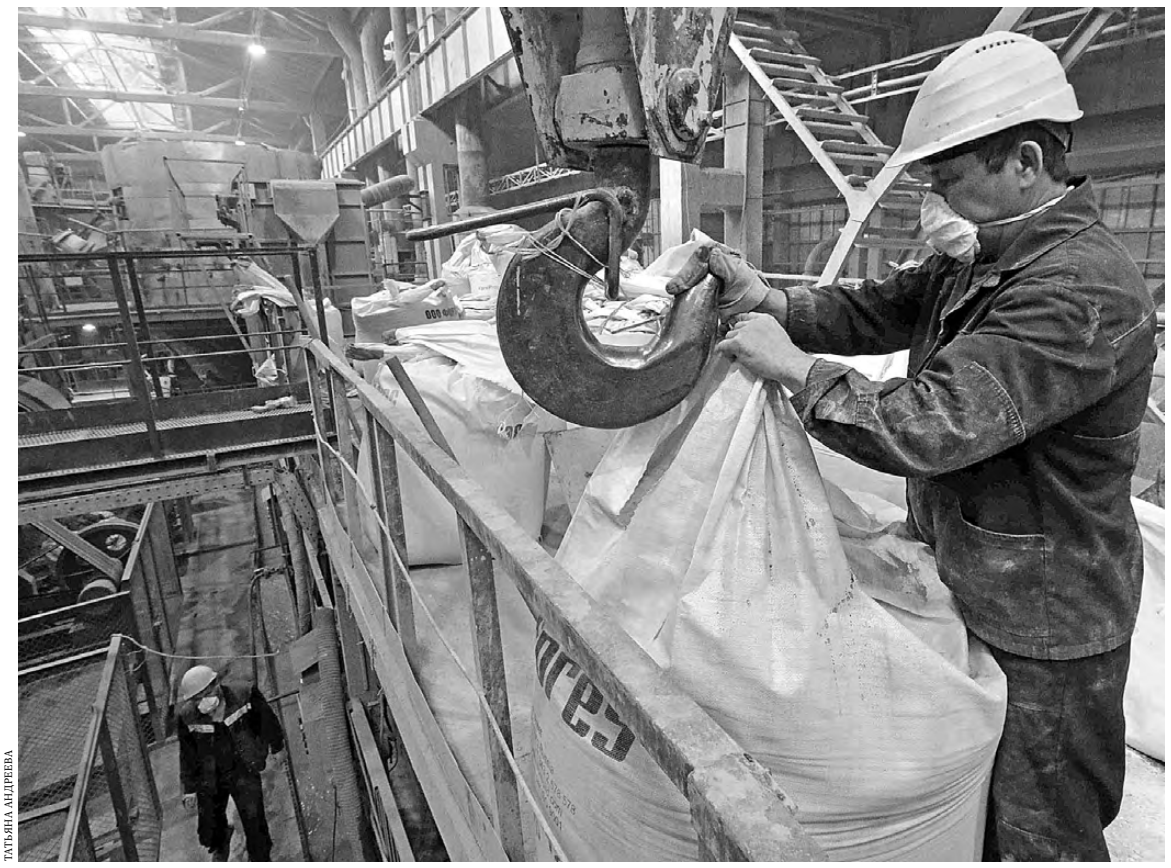

ТАТЬЯНА АНДРЕЕВА

На заводе компании «Форес» иностранные граждане получают официальную зарплату, платят налоги.

КОММЕНТАРИЙ

Кристина Самокиш, начальник отдела кадров Асбестовского отделения компании «Форэс»:

— Сейчас у нас работает свыше 1,1 тысячи человек, подавляющее большинство из них — жители Асбеста и близлежащих городов и поселков. В прошлом году появилось более ста новых рабочих мест. Все знают, как трудно сейчас предприятиям найти квалифицированных сотрудников. Поэтому стали приглашать людей из других уральских городов, предоставлять им общежитие. В числе приехавших — около тридцати граждан Кыргызстана. Половина из них уже трудилась в России, остальных мы пригласили. И не жалеем. Это ответственные и заинтересованные работники. У них практически нет прогулов. Они нацелены повышать квалификацию, осваивать смежные специальности, уважают старших: вы можете переговорить со старшим — и все будут придерживаться достигнутых договоренностей.

Расскажите, почему вы решили работать в России?

БЕК: В свое время я учился в институте в Петербурге, но не окончил его — по семейным обстоятельствам пришлось уехать. Потом — пять лет на заводе во Владивостоке, неофициально, и трудовой стаж улетел в трубу. Вернулся на родину, работал даже бухгалтером: хоть учебу не окончил, но знания все равно есть. А дальше — Екатеринбург. Начал дворником, затем два года комплектовщиком на складе. Потом снова уехал домой.

Тяжело жить на две страны?

БЕК: У каждого человека есть выбор. Раньше все было общее. Промышленность здесь, а рабочие из разных мест, в том числе из Азии. Когда СССР распался, все изменилось, экономика Киргизии упала. Это затронуло простых людей. Пробовал работать на родине, но в России лучше. А про Советский Союз: помните фразу из фильма «Белое солнце пустыни» — «За державу обидно!»? Вот мое отношение. Вообще, хочу, чтобы жизнь на родине наладилась.

СПРАВКА «РГ»

Евразийский экономический союз (ЕАЭС) — международная организация региональной экономической интеграции. Создавался для всесторонней модернизации, повышения конкурентоспособности национальных экономик и создания условий для стабильного развития и повышения жизненного уровня населения. В ЕАЭС входят Россия, Армения, Белоруссия, Казахстан и Киргизия (последняя с 2015 года). Иностранные граждане стран — участниц союза получили возможность не оформлять патенты для работы. Пребывать в стране они могут, пока действует трудовой договор, который мигранты подписывают с работодателем. Последний берет на себя обязательства платить налоги, делать отчисления во все фонды, оплачивать добровольное медстрахование работника.

Россия для вас не чужая страна?

БЕК: Мои деды воевали плечом к плечу с русскими, я и мои братья в армии отслужили здесь, а теперь сын отучился и живет в России. Мы связаны. Хочется глубже понять русскую культуру. Хоть во многом мы и разные, я себя чужим тут не чувствую.

Как вас во Владивосток-то забросило?

БЕК: Мой сын учился в этом городе. Пять лет я поработал на Дальнем Востоке, чтобы быть рядом с ним, когда он образование получал. Сын там и обосновался: машину купил, жилье хорошее снимает.

Скажите, сложно иностранцу найти работу в России?

БЕК: Вообще работу не сложно, но любой здравомыслящий человек хочет работать официально, и с этим сейчас легче: Киргизия вошла в Евразийский экономический союз. Все стало проще, не надо нарушать закон: пользоваться фальшивыми документами, чтобы продлить пребывание в стране, платить за это. Могли выдворить — и тогда пять лет в Россию не въедешь.

Работа всегда была, но чаще всего на свой страх и риск. Тем же дворником можно устроиться, но не всегда официально. Попадешь к порядочным людям — будут деньги, если непорядочные — ни к чему хорошему это не приведет. А жаловаться не пойдешь: прав никаких. Сейчас на заводе все официально — зарплата и стаж стабильно идут, налоги плачу.

Обманывали?

БЕК: На стройке во Владивостоке. Прораб местный договаривался с заказчиками, поставлял материалы. Сначала все неплохо шло, но за работу на последнем коттедже он не заплатил. Мы поняли, что надо общаться напрямую с заказчиком, но требовались свое оборудование, машина. У нас не было. Пришлось другую работу искать. На заводе платили тысяч на десять меньше, чем местным жителям. Недобросовестные люди пользовались беззащитностью мигранта. И ничего не поделаешь: ты ведь и сам нарушаешь закон.

> На заводе работает свыше 1100 человек, в основном жителей Асбеста. В числе сотрудников, занявших в прошлом году более сотни новых рабочих мест, около 30 граждан Кыргызстана

На аренду жилья и какие-то другие траты в чужой стране, видимо, уходит большая часть заработка?

БЕК: Выгоднее, когда курс рубля был выше, но и сейчас хорошо: завод оплачивает общежитие, как всем иногородним сотрудникам. А в Екатеринбурге двухкомнатная квартира обходилась в 23 тысячи, жили аж всемером: тесно, но дешево.

Как отношения с местными жителями складываются?

БЕК: Иногда чувствуешь, что люди боятся тебя, напряжены как-то. И раньше, и сейчас, бывает, обзывают вслед на улице. Но я в конфликты никогда не лезу, нельзя такое близко к сердцу принимать! Не пойму: мне без разницы, кто мимо пройдет, — хоть русский, хоть китаец, а тут замечают. Никогда раньше на это внимания не обращали, тем более в СССР.

Хорошие моменты, наверное, тоже бывают?

БЕК: Конечно. Вот что, например, очень запомнилось. Прилетел в аэропорт Кольцово, на выходе из зала стоит таможенник. С улыбкой, от души приветствует: «Добро пожаловать в Екатеринбург!» Может, потому что я сам с добром всегда стараюсь относиться к людям?

Что бы вы посоветовали молодежи, которая уезжает из Киргизии в поисках лучшей жизни?

БЕК: Работать надо, но в первую очередь получить образование, грамотным быть, иначе тебя везде могут обмануть. И традиции изучать местные, как и законы, чтобы ничего не нарушить и никого не обидеть.

Вам сейчас 55 лет. Молодым проще трудиться — у них сил больше. А вам, наверное, уже тяжело?

БЕК: За здоровье я не переживаю. С детства был физически активным: в футбол играл, потом увлекся единоборствами — любил фильмы с Брюсом Ли. Не скажу, что хотел быть, как он, но Брюс вдохновлял меня на занятия. На родине я работал в больнице — имел возможность общаться с врачами, побольше узнать, как поддерживать здоровье. Вот и поддерживал. Бумажной работы в свое время было много, но все-таки физический труд мне больше нравится. Не скажу, что не устаю: не устает только тот, кто не работает, но сейчас у меня все хорошо. Главное, чтобы так и оставалось.

КЛЮЧЕВОЙ ВОПРОС

Сколько вы на заводе зарабатываете? Какие условия в общежитии?

БЕК: Мы, шихтовщики, — от 30 тысяч. Но есть возможность получать больше: производство непрерывное, график сменный, если у завода есть надобность, можешь смены и в выходные взять. Еще хочу повысить квалификацию. Сейчас у меня третий разряд, а если обучиться работать с газом или на стропальщика, зарплата повысится. Скоро подойдет срок, когда я смогу сдать экзамен на другой разряд.

В общежитии квартиры, в каждой по четыре-пять человек, но они большие, места хватает. К тому же без дела не сидим — работаем, чем-то еще занимаемся. Если сидеть всем на месте, то, конечно, тесно.

УРАЛ

Золото Инсбрука

Екатеринбурженка выиграла Всемирные зимние игры мастеров

НАТАЛЬЯ Саблина из Екатеринбурга завоевала золото на Всемирных зимних играх мастеров Winter World Masters Games в австрийском Инсбруке. Она отличилась в одиночном фигурном катании: стала второй в произвольной программе и победила в «Интерпретации», где жюри оценивает артистизм. Фигуристка представляла Россию в категории 60—70 лет. Медали привезли еще две уральские спортсменки—Тамара Овсянникова и Марина Калганова.

Спасенная от взрыва

В Тюмени за четверть миллиарда восстановят шедевр храмового зодчества

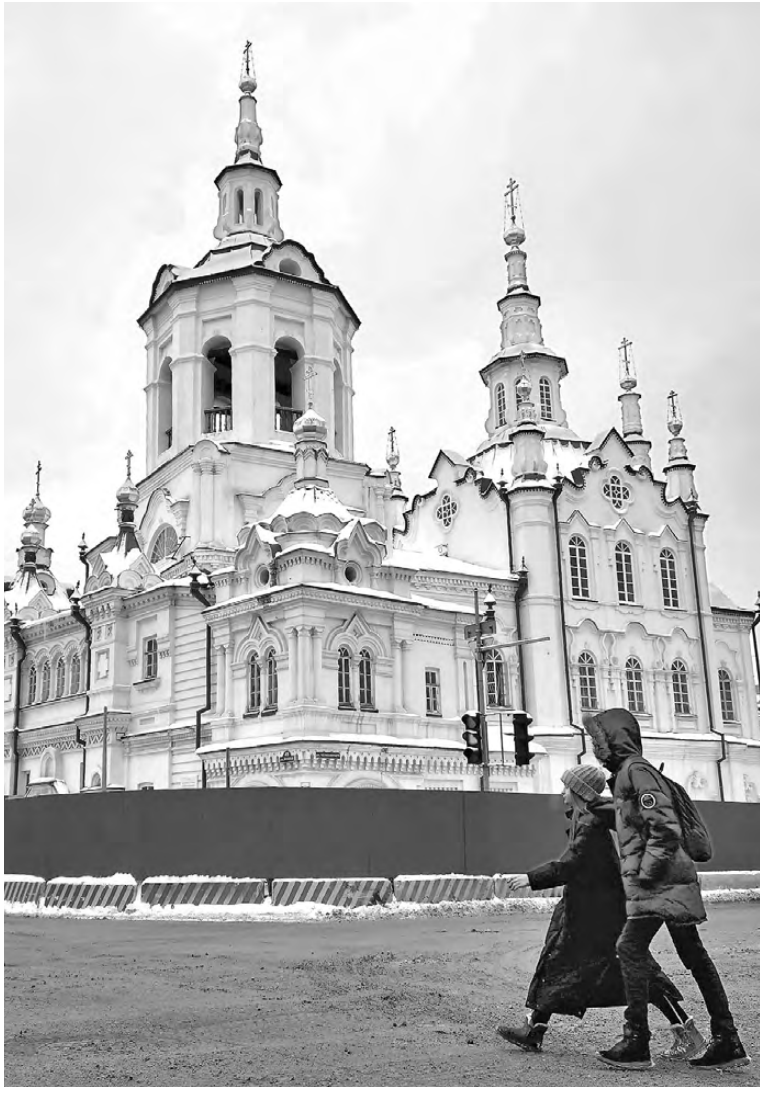

АНАТОЛИЙ МЕНЬШИКОВ

Без Спасской церкви сложно представить старую Тюмень.

НАСЛЕДИЕ

Анатолий Меньшиков, Тюмень

В Тюмени приступили к реставрации Спасской церкви — одной из жемчужин храмовой архитектуры Сибири, выдающегося памятника истории и культуры. Ровно 90 лет назад в храме были прекращены богослужения, возобновятся они после завершения восстановительных работ — предположительно к концу 2021 года.

Церковь расположена в самом центре города — на перекрестке бывшей Спасской (названа в честь храма, в 1922-м переименована в честь Ленина) и бывшей Иркутской (с 1934-го Челюскинцев). Внешне она очень хороша, притягивает и радует взор, без нее старую Тюмень сложно представить. А ведь местные власти хотели переданное в казенное управление здание стереть с лица земли—следом за взорванными Успенским и Благовещенским соборами. Спасской повезло. Сначала в ней устроили пересыльную тюрьму для отправляемых в северные районы спецпереселенцев, а затем приговоренный к смерти храм уберег комиссариат просвещения. Тюменский горсовет предостерегли: «Довольно взрывать, обязываем сохранить памятник искусства и старины».

> Сначала в ней устроили пересыльную тюрьму для отправляемых в северные районы спецпереселенцев, а затем приговоренный к смерти храм уберег комиссариат просвещения

С тех пор церковь преимущественно использовали в качестве хранилища. В ее стенах долгое время размещался находящийся в ведении органов госбезопасности тюменский архив, фонды и научная библиотека областного краеведческого музея. Летом 1941-го здесь в условиях чрезвычайной секретности спрятали 96 ящиков с золотом скифов и античными ценностями, вывезенными из Симферополя. Хотя формально решение о передаче Спасской РПЦ было принято еще в 1991-м, только в 2018-м она перестала служить складом.

Что касается облика памятника федерального значения, то он поддерживался в более-менее достойном состоянии. Реставрация велась в 70-х годах прошлого века, а в начале нынешнего поблекший было храм обновлен на средства регионального бюджета. Теперь предстоят комплексные работы, сложные и ответственные. Первым делом — демонтаж конструкций бывших эксплуатантов с бережным восстановлением изначального вида двухэтажного строения в стиле сибирского барокко. Заложено оно в 1796-м, завершено 23 года спустя, в конце XIX столетия дополнено шатровыми крыльцами в псевдорусском стиле, а в начале XX столетия — по инициативе и на средства старосты храма, купца, главы Тюмени Андрея Текутьева — мощным северным приделом. Рядом с ним похоронили самого мецената и его супругу.

Где и насколько сохранились росписи, сегодня никто не скажет. Отдельные фрагменты, по информации Тобольской митрополии, специалисты обнаружили и законсервировали 40 с лишним лет назад. Подрядчику следует учесть, что в склепах храма, как утверждают историки, покоятся его строители, некоторые священнослужители. В 2004 году в ходе земляных работ на территории уже находили останки.

На всеобъемлющую реставрацию, монтаж инженерных коммуникаций, покрытие куполов сусальным золотом из областной казны выделено около 244 миллионов рублей. Несмотря на то что фронт работ большой, срок контракта сжатый — до октября будущего года.

МЕЖДУ ТЕМ

Ожидает реставрации еще одна Спасская церковь — подлинное сокровище Тобольска, экс-столицы Сибири: в прошлом году был разыгран контракт на изыскания и разработку проектной документации. Если отсчитывать историю старинного каменного храма от первоначального деревянного строения, то ей уже свыше четырех веков. В 1593-м на колокольню церкви подняли сосланный за Урал, в наказание за дерзость, Угличский колокол. В 1655-м здесь служил опальный протопоп Аввакум. В отличие от тюменского тобольский храм обезображен — обезглавлен, хотя тоже не пустовал — «работал» ЗАГСом.

Сестры встретились через 78 лет

СУДЬБА

В Челябинске встретились родные сестры, разлученные войной 78 лет назад. Все это время они не теряли надежду найти друг друга. А помогли им в этом сотрудники полиции.

Как сообщила официальный представитель МВД РФ Ирина Волк, в дежурную часть ОМВД России по Агаповскому району Челябинской области обратилась жительница города Пензы, которая сообщила, что ее мать 1928 года рождения ищет свою старшую сестру. По словам женщины, сестры потерялись в 1942 году в Сталинграде во время эвакуации после бомбежки.

В базах данных родственницы не оказалось, и оперативники начали изучать всю информацию, которая могла бы помочь в розыске. Очень скоро выяснилось, что заявительница из Пензы со слов своей пожилой матери предоставила неверные сведения: в силу преклонного возраста пенсионерка забыла полное имя своей сестры и назвала ее Розой, а не Розалиной, а кроме того, ошиблась с годом рождения, указав 1927 год вместо 1926-го.

В конце концов оперативники установили связь с обеими женщинами, после чего предположение, что они могут быть родственницами, подтвердилось. И для сестер организовали встречу.

Михаил Пинкус,
Челябинск

ПРЕСС-СЛУЖБА УПРАВЛЕНИЯ МВД РФ ПО ЧЕЛЯБИНСКОЙ ОБЛАСТИ

Сестры потерялись в 1942 году в Сталинграде во время эвакуации после бомбежки.

«Продается девочка Маша»

СКАНДАЛ

Полиция Челябинска установила личность автора объявления о продаже малолетней девочки, появившегося на одном из бесплатных сайтов в минувшее воскресенье. Как сообщили в правоохранительных органах, взбудоражившая горожан история оказалась фейком и ребенку ничего не угрожает.

— Установлено, что объявление о продаже несовершеннолетней девочки разместил ее старший брат, кстати, тоже несовершеннолетний,— рассказала представитель УМВД Челябинска Любовь Гайнуллина.— Сотрудники полиции уже провели профилактическую беседу с мамой и детьми, обратив внимание на негативные последствия подобных поступков.

Объявление о продаже «девочки Маши» с указанием мобильного номера телефона продавца было размещено в разделе «Посуда». Именно в этой категории неизвестный пользователь предложил купить ребенка за пять тысяч рублей и даже выложил его фотографию.

Объявление очень скоро удалили. Как выяснилось, его автор сообразил, что шутка грозит обернуться нешуточными неприятностями, и попытался замести следы. Однако в полиции к сообщению о продаже девочки отнеслись очень серьезно.

К счастью, никто не пострадал, но ставить точку в этой истории еще рано. Полицейская проверка продолжается. И по ее результатам будет принято процессуальное решение, отметили в УМВД города.

Михаил Львов,
Челябинск

КСТАТИ

В Ставропольском крае возбуждено уголовное дело по статье УК РФ о торговле людьми. Под прицел следствия попала 36-летняя местная жительница, родившая дочь на продажу. На последних месяцах беременности она разместила в соцсетях объявление о готовности уступить младенца за 440 тысяч рублей, что и проделала после его рождения в декабре. Однако сделка прошла под контролем силовиков. Сейчас новорожденную временно поместили в больницу, ее судьбу решат органы опеки и попечительства. Матери грозит до шести лет лишения свободы.