ОБЩЕСТВЕННО - ИНФОРМАЦИОННАЯ ГАЗЕТА

Режевская весть

Среда, 20 сентября 2017 г.

№74 (11583)

Издаётся с 17 апреля 1930 г.

Рекомендуемая цена с «Регионом» 12 рублей.

ЗОЛОТОЙ ФОНД ПРЕССЫ 2014

http://rezh-vest.ru

СЕГОДНЯ В НОМЕРЕ:

На промплощадке «Режникеля» будут открыты новые производства

Министр промышленности и науки Свердловской области С. Пересторонин провёл в Реже совещание, темой которого стала организация промышленного производства на площадке ЗАО «ПО «Режникель». Ставится задача сохранить здесь производство, связанное с переработкой металла (стр. 2).

Более 670 режевлян пробежали «Кросс нации»

По словам министра физической культуры, спорта и молодёжной политики Свердловской области Леонида Рапопорта, «Кросс нации» – это масштабный проект, в котором нет отстающих и каждый – победитель. Поэтому Всероссийский день бега воспринимается участниками как праздник в поддержку здорового образа жизни.

В Реже «Кросс нации - 2017» традиционно прошёл на стадионе «Школьник». В восьми забегах приняли участие больше 670 человек. Перед стартом для всех желающих была организована «Зарядка с чемпионом». Вместе с инструктором по фитнесу Кристиной Гусевой её провели чемпионка мира среди мастеров по лыжным гонкам Татьяна Борисова, абсолютный чемпион и рекордсмен России по жиму и жиму классическому Леонид Швецов и чемпион мира в командном зачёте и серебряный призёр первенства мира по жиму штанги лёжа Сергей Коновницын.

Хорошо размявшись, первыми к стартовой черте вышли участники нулевого забега – дети от шести лет и младше. Воспитанники детских садов пробежали 300 метров при бурной поддержке родителей и воспитателей. По данным управления культуры, физкультуры, спорта и молодёжной политики, самыми многочисленными были детские делегации из садиков «Искорка» и «Вишенка».

Рекорд по массовости принадлежит забегу, который прошёл в группе школьников 11-12 лет. На старт вышли 148 человек, они преодолели дистанцию в 1000 метров.

В центральном забеге на 2017 метров участвовали 90 человек. Среди них представители войсковой части пос. Первомайский, ОМВД России по Режевскому району, Режевской ЦРБ, СКБ-банка, детско-юношеской спортивной школы, администрации РГО, школ №№2, 7, 44, детских садов «Спутник», «Аленький цветочек», предприятий «УДМ-Энергетика», «Урал-грит».

Каждый участник «Кросса нации» получил на память футболку с эмблемой «Я люблю Реж», а наградой приверженцам здорового образа жизни стали заряд бодрости и отличное настроение. Этому способствовали и праздничная атмосфера мероприятия, и по-спортивному хорошая погода.

Оксана АНИСИМОВА.
Фото автора.

***P. S.** Организаторы благодарят за помощь в проведении «Кросса нации - 2017» администрацию РГО, ООО СК «РС-Монолит» в лице директора Рамиля Мухаметдинова, индивидуального предпринимателя Марину Пушкарёву, а также коллектив ДЮСШ в лице директора Анастасии Кузьминой.*

ОФИЦИАЛЬНО

Евгений Куйвашев вступил в должность Губернатора Свердловской области

Церемония инаугурации избранного губернатора Свердловской области Евгения Куйвашева прошла 18 сентября в Екатеринбурге.

«Клянусь верно служить народу, добросовестно выполнять возложенные на меня высокие обязанности Губернатора Свердловской области, уважать и защищать права и свободы человека и гражданина, соблюдать Конституцию Российской Федерации и Устав Свердловской области», – произнёс слова присяги Евгений Куйвашев.

Свидетелями торжественной церемонии вступления в должность стали депутаты Законодательного Собрания Свердловской области, члены Совета Федерации, депутаты Государственной Думы, почётные граждане Свердловской области, промышленники, предприниматели, представители религиозных конфессий, руководители средств массовой информации и социально ориентированных некоммерческих организаций, многие другие известные в регионе люди.

Евгению Куйвашеву торжественно вручили символы Губернатора Свердловской области.

Евгений Куйвашев обратился к собравшимся с инаугурационной речью, отметив, что в ближайшие пять лет в рамках программы «Пятилетка развития» Свердловская область должна совершить качественный рывок по всем показателям, всем отраслям хозяйственного комплекса региона и параметрам жизни людей.

Губернатор поблагодарил избирателей, всех своих сторонников и единомышленников за доверие, оказанное 10 сентября.

Департамент информационной политики Свердловской области.

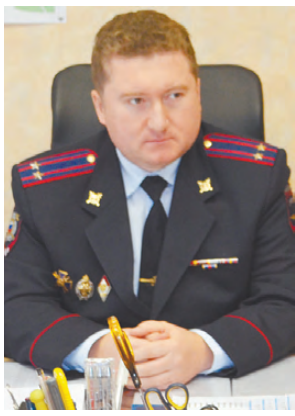

Задай вопрос начальнику ОМВД России по Режевскому району

С 20 по 27 сентября редакция газеты «Режевская весть» принимает вопросы от населения начальнику ОМВД России по Режевскому району подполковнику полиции Алексею Корелину. Задавайте свои вопросы по телефонам редакции **3-52-85** и **3-13-32,** в группе «Режевская весть» на сайте «Одноклассники» (https://ok.ru/gazetarezh), а также присылайте на электронную почту газеты: gazetarv@mail.ru.

Уроки безопасности

Сотрудниками отделения по делам несовершеннолетних и отделения ГИБДД ОМВД России по Режевскому району проведено правовое информирование учащихся. На собраниях полицейские обсудили с детьми важные темы, касающиеся безопасного поведения на улице. Особое внимание уделено профилактике правонарушений среди несовершеннолетних.

ОМВД России по Режевскому району.

27 сентября в ЦКИ с 9 до 18 часов

ВЫСТАВКА-ПРОДАЖА ОБУВИ

осенне-зимнего ассортимента.

Производство Белоруссии, Ульяновской и других отечественных фабрик. Гарантия.

Реклама

8-902-15-51-353
8-919-38-16-111

ТАКСИ ЛИДЕР

3-27-27

Реклама.

РЕКЛАМА В ГАЗЕТЕ
ул. Красноармейская, 5.
Тел. 3-13-71.
Реклама

ПОГОДА В РЕЖЕ

Среда, 20 сентября

Облачно, небольшой дождь. Днём температура воздуха 15 градусов. Ночью с 20 на 21 сентября температура воздуха 9 градусов.

Четверг, 21 сентября

Днём пасмурно, небольшой дождь, температура воздуха 8 градусов. Ночью с 21 на 22 сентября облачно, температура воздуха 4 градуса.

Пятница, 22 сентября

Днём облачно, температура воздуха 9 градусов. Ночью с 22 на 23 сентября малооблачно, температура воздуха 2 градуса.

Главе Режевского городского округа
А. В. Копалову
Главе Администрации РГО
В. Ф. Шлегелю
Депутатам Режевской Думы
7-го созыва

Открытое письмо

Мы, бывшие работники ЗАО «ПО «Режникель», обращаемся к Вам, уважаемый Алексей Валерьевич, к Вам, уважаемый Владимир Филиппович, и к вам, уважаемые депутаты Режевской Думы седьмого созыва, по поводу отсутствия рабочих мест в Режевском городском округе.

Мы читали, что на уровне области идут разговоры о том, что для производственных мощностей Режа ищут инвесторов. Уверены, у нас в округе достаточно площадей и ресурсов, чтобы принять у себя на территории любое производство.

Речь, как мы поняли, предположительно шла о размещении на территории округа сурьмяного завода. Мы понимаем, что в городе это предприятие разместить не даст никто. Но и за городом у нас есть территории, пригодные для размещения данного производства (к примеру, территория бывшего ДРСУ).

Понимаем, что у любого производства масса противников. Но тогда этим противникам и не надо кричать, что в Режевском городском округе нет рабочих мест и Реж – умирающий город. А мы за то, чтобы Реж развивался и процветал. Знаем, что технологии не стоят на месте, позволяя сделать даже самое опасное производство практически безопасным для жизнедеятельности людей.

Просим активизировать усилия местных властей по поиску инвесторов для возобновления работы площадей бывшего никелевого завода и организации новых промышленных производств на территории Режевского городского округа.

Работники бывшего ЗАО «ПО «Режникель».

От редакции. Публикуя это письмо, мы присоединяемся к мнению его авторов: Реж должен развиваться. Он должен остаться в строю промышленных городов и продолжить трудовые традиции, которыми славен Урал – опорный край державы. Надеемся на то, что не за горами время, когда в городе оживут заводские цеха.

ВИЗИТЫ

На промплощадке «Режникеля» будут открыты новые производства

13 сентября с рабочим визитом Режевской городской округ посетил министр промышленности и науки Свердловской области Сергей Пересторонин.

Основной темой рабочего совещания, которое прошло в администрации под председательством министра, стала организация промышленного производства на площадке ЗАО «ПО «Режникель».

Напомним, из-за нерентабельности производства, к которой привели истощение ресурсной базы, низкие биржевые цены на никель и удорожание кокса, решением акционеров была остановлена деятельность Режевского никелевого завода. Высвобождено порядка тысячи человек. Безусловно, данное событие повлияло на ситуацию на рынке труда в Реже.

Органы муниципальной и региональной власти совместно с руководством предприятия ведут напряжённую работу по привлечению инвесторов для создания на промышленной площадке предприятия новых производств и организации максимально возможного количества постоянных рабочих мест. Второй визит Сергея Пересторонина в Реж с момента прекращения деятельности «Режникеля» – тому подтверждение.

Открывая совещание, глава округа Алексей Копалов напомнил, что в январе вышел приказ управляющей организации о приостановке деятельности предприятия и консервации производственных объектов. Далее согласно трудовому законодательству прошла процедура высвобождения персонала. На сегодня из 940 человек на «Режникеле» числится 41, из них 17 – социально защищённые категории (женщины, находящиеся в декретном отпуске или в отпуске по уходу за ребёнком). В настоящее время инициирована процедура банкротства предприятия. Идёт подготовка к конкурсным торгам, которые должны начаться в декабре. Одновременно ведётся работа по привлечению инвесторов, готовых разместить на промышленной площадке «Режникеля» новые производства.

- Наша основная задача - площадку «Режникеля» сохранить как промышленную. Она может быть разноплановая, но основная компетенция, учитывая имеющуюся инфраструктуру, должна быть связана с переработкой металлов, - подчеркнул Сергей Пересторонин.

Надо отметить, что первые результаты деятельности в этом направлении есть.

Так, с июля на площадке ЗАО «ПО «Режникель» свою деятельность начала компания ООО «Уфалейтранс», которая оказывает услуги по погрузке (выгрузке) грузов в железнодорожный подвижной состав.

Режевской филиал ООО «Уфалейтранс» создан на базе железнодорожного цеха «Режникеля». Инфраструктура компании включает в себя более 7,5 тысячи метров железнодорожных путей и необходимую для осуществления деятельности железнодорожную технику (краны, тепловозы, погрузчики, разгрузочные эстакады и др.).

По словам директора Режевского филиала ОАО «Уфалейникель» Сергея Каргина, на сегодня приоритетная задача - расширение клиентской базы. В частности, ведутся переговоры с «Сафьяновской медью» о возможном предоставлении локомотивов и организации маневровой работы. Направлены коммерческие предложения в организации Режевского округа.

В настоящее время штат сотрудников предприятия насчитывает 17 человек, при увеличении спроса на услуги предприятия будут создаваться новые рабочие места.

Сергей Пересторонин отметил важность развития транспортной составляющей как одной из наиболее привлекательных для потенциальных инвесторов.

Кроме того, в ближайшее время производственную деятельность на промплощадке «Режникеля» должны начать ещё два предприятия машиностроительного и металлургического профиля.

Ремонтно-механический цех вместе с оборудованием был продан ООО «Спайдермаш», которое производит металлургическое оборудование, а электротермический цех - ООО ПК «АрсеналВторМет», занимающемуся переработкой лома цветных металлов.

На данный момент региональные и местные органы власти, руководство завода продолжают поиск инвесторов на оставшиеся площади. По словам главы округа Алексея Копалова, предварительную заинтересованность в размещении своих производств на промышленной площадке «Режникеля» высказали ещё два металлургических предприятия.

На совещании до руководителей предприятий была доведена информация о мерах поддержки, которая оказывается на федеральном и региональном уровне – на сегодня насчитывается более 70 институтов поддержки промышленных предприятий. Главное – владеть информацией и проявлять предпринимательскую инициативу. Сергей Пересторонин отметил, что в настоящее время в министерстве идёт сбор материалов о перспективных инвестиционных проектах и призвал активнее использовать меры господдержки.

Вторым вопросом для обсуждения на совещании стало рассмотрение возможности использования местных видов топлива для отопления населённых пунктов. Речь идёт об использовании торфа, добываемого компанией «Экопром», для нужд отопления. По словам председателя совета директоров ООО «Экопром» Александра Авачева, это перспективное направление с точки зрения его экономичности.

Между тем, как напомнил глава администрации Владимир Шлегель, в Режевском округе уже был опыт применения торфа для отопления посёлка Озёрный. Два отопительных периода компания отапливала жилые дома и учреждения соцсферы в Озёрном. При этом убыток составил 4 миллиона рублей. Причина, по мнению А. Авачева, в низком КПД существующих котельных (необходимо специальное оборудование) и техническом состоянии сетей. Для перевода коммунального комплекса на торф необходима серьёзная модернизация. Выходом из положения могло бы быть финансирование мероприятий по переводу котельных на альтернативный вид топлива в рамках региональных программ.

В завершение своего визита в Реж Сергей Пересторонин посетил промышленную площадку ООО «Технопарк Режевской механический завод». Мы уже сообщали, что собственниками была проведена большая работа по ремонту заводских объектов для создания условий желающим разместить своё производство. В настоящее время здесь работает участок по обработке стекла для мебельного производства.

Не замыкаясь только на производственной направленности, собственниками имущественного комплекса была разработана стратегия его многофункционального использования. Министру была представлена концепция обновления и реконструкции данной территории. Она предполагает производственный, торговый и офисный кластер. На производственных площадках, в бывших цехах механического завода, предприниматели смогут разместить своё производство. Другие объекты могут быть перепрофилированы под объекты социального назначения: торговые зоны, кинотеатр, офисные центры и т. д. Таким образом, разработчики проекта предлагают заброшенную территорию завода превратить в многофункциональный городской квартал.

Е. ВЬЮГОВА, ведущий специалист организационного отдела администрации РГО.

Для граждан пожилого возраста увеличили количество бесплатных занятий по компьютерной грамотности

День пенсионера Свердловской области

Дополнительные бесплатные курсы компьютерной грамотности стартовали в Свердловской области в рамках месячника, приуроченного ко Дню пенсионера. Занятия проходят не только в Екатеринбурге, но и в муниципалитетах региона.

Уроки по направлениям «курс компьютерно-информационной грамотности» и «работа в Интернете» в сентябре пройдут в библиотеке им. В. Г. Белинского в Екатеринбурге. В Свердловской областной библиотеке для детей и молодёжи им. В. П. Крапивина в ближайшие дни стартуют занятия группы для начинающих пользователей «Продвинутая бабушка». В Инновационном культурном центре Первоуральска состоится мастер-класс по обучению работе с полнотекстовыми базами данных, а также пройдут компьютерные состязания выпускников «Школы компьютерной грамотности».

Кроме этого, отделением Пенсионного фонда РФ по Свердловской области организована Школа компьютерной грамотности (Электронный сервис «Личный кабинет застрахованного лица»). Занятия стартовали ещё в августе и продолжаются до сих пор в Екатеринбурге, Новоуральске, Нижнем Тагиле.

Пока сложно оценить, сколько человек посетят курсы, однако, как пояснили в министерстве социальной политики Свердловской области, это направление очень популярно среди граждан пожилого возраста.

«В Свердловской области круглогодично действует Школа пожилого возраста, в рамках которой реализуется проект «Электронный гражданин». Его цель – увеличение количества граждан пожилого возраста, владеющих навыками пользования персональным компьютером и ресурсами сети Интернет. Приобретённые навыки позволяют пожилым людям, в том числе немобильным группам населения, наравне со всеми получать услуги в электронном виде, пользоваться современными источниками информации. За годы реализации проекта в отделениях «Компьютерная грамотность» на базе комплексных центров социального обслуживания населения обучение прошли более 25 тысяч человек», – сказал министр социальной политики Свердловской области Андрей Злоказов.

Глава Минсоцполитики подчеркнул, что дополнительные курсы компьютерной грамотности были организованы для того, чтобы как можно больше граждан пожилого возраста смогли обучиться работе на компьютере, получить необходимые навыки и, при желании, продолжить бесплатное обучение в Школах пожилого возраста.

По данным Пенсионного фонда РФ, на сегодняшний день Свердловская область занимает третье место в рейтинге субъектов страны по числу граждан пожилого возраста, использующих компьютерные навыки в повседневной жизни. На сегодняшний день компьютерной грамотности в регионе обучено свыше 87 тысяч пенсионеров.

Напомним, представители Свердловской области ежегодно занимают призовые места на Всероссийском чемпионате по компьютерному многоборью среди пенсионеров. В прошлые годы серебро с чемпионата привозили Людмила Теплоухова из Слободо-Туринского района и свердловчанка Нина Карамышева. В 2017 году Александр Гарбузов из Артёмовского района занял почётное третье место на VII Всероссийском чемпионате по компьютерному многоборью среди пенсионеров.

Елена КРАСНОПЁРОВА.

ПРОФЕССИЯ - ГОРДОСТЬ МОЯ

Сварщики города приняли участие в конкурсе профмастерства

Во второй раз в Реже прошёл конкурс профессионального мастерства среди сварщиков, работающих на предприятиях малого и среднего бизнеса. Как не раз подчёркивал в своих выступлениях губернатор Свердловской области Евгений Куйвашев, подобные мероприятия способствуют росту престижа рабочих профессий и укреплению трудовых традиций в нашем регионе, где постоянно увеличивается потребность в высококвалифицированных рабочих кадрах.

На вопросы теста отвечает Виктор Ракин – сварщик УК «Быстринский».

Татьяна Рудник и Светлана Медведева оценивают качество сборки сварочного узла.

Конкурс был организован Режевским фондом поддержки малого предпринимательства в рамках реализации муниципальной программы «Совершенствование социально-экономической политики на территории Режевского городского округа до 2020 года».

- Наша цель - это повышение престижа рабочих профессий и привлечение молодёжи в производственную сферу, - сказала заместитель главы администрации РГО по экономике, инвестиционной политике и развитию территории Мария Малыгина, приветствуя гостей, участников и болельщиков.

Состязания людей рабочей профессии развернулись на площадке производственной базы ООО «Сантехмонтаж «ЮГАН». 10 человек представляли предприятия Режа: ООО «РП «ЭЛТИЗ», УК «Быстринский», ООО «Режевской абразивный завод», ООО «Сантехмонтаж «ЮГАН», ООО «Уралдрагмет-Энергетика», ООО «Теплоснабжающая компания г. Реж», ООО «НПО «Экспериментальный завод», ИП Гончаров Е. Т., ИП Струков Ю. В., ИП Терёшкин В. Л. Также в конкурсе принял участие студент второго курса Режевского политехникума Никита Малыгин.

- Никита - самый молодой участник, но соперник достойный. Он у нас победитель внутреннего конкурса профмастерства, который проводился в техникуме. Кроме того, у него есть опыт. Летом он работал по специальности у индивидуального предпринимателя, - сказала преподаватель специальных дисциплин РПТ Светлана Медведева.

Конкурс проходил в два этапа. Участники должны были продемонстрировать теоретические знания и практические навыки. Лучше всех с теорией справился сварщик Евгений Безумов – работник ИП Струков Ю. В. Он ответил на все вопросы и набрал максимально возможное количество баллов – 30 из 30. Набрать 20 и более баллов удалось Айрату Ибрагимову (ООО «ТСК г. Реж»), Артёму Бердышеву (Экспериментальный завод), Александру Обласову («Уралдрагмет-Энергетика»), Евгению Лещукову («Сантехмонтаж «ЮГАН»).

На практическом этапе конкурсанты выполняли сборку и сварку сварного узла при помощи ручной дуговой сварки. Перед выполнением сборочно-сварочных работ необходимо было прочитать чертёж и определить последовательность изготовления изделия. Самый высокий результат при изготовлении сварочного узла показал Айрат Ибрагимов (ООО «ТСК г. Реж»), автором самой лучшей сборки стал студент РПТ Никита Малыгин.

В целом, по словам членов конкурсной комиссии, в практике мастерство сварщиков проявилось примерно на одном уровне. Разница в баллах была небольшой. Жюри отметило высокое исполнение сварочных швов, однако на будущее порекомендовали сварщикам работать над шлифовкой.

- В основном ошибки были допущены из-за неправильного чтения чертежа: например, двусторонние стыковые соединения обрабатывали только с одной стороны. Также вертикальные стыковые соединения выполняли горизонтально или вообще не выполняли. Соответственно, многие потеряли баллы, - объяснила член конкурсной комиссии Светлана Медведева на подведении итогов.

После выступления жюри директор фонда поддержки малого предпринимательства Валентин Кураев объявил призёров и победителя конкурса.

Для изготовления изделия участникам конкурса необходимо было сварить семь швов. Самым сложным считается вертикальное (неповоротное) соединение.

За работой - победитель конкурса 2014 года Дмитрий Смитиенко (ООО «Уралдрагмет-Энергетика»).

Третье место в соревнованиях профмастерства среди сварщиков завоевал Александр Обласов. Наградой ему стала грамота и ценный подарок - шуруповёрт. Второе место и приз - углошлифовальная машина - достались Айрату Ибрагимову. К слову, Айрат изначально не собирался участвовать в конкурсе. Он пришёл на него как болельщик, но впоследствии изменил решение и показал высокий уровень профессионализма.

Победителем конкурса и обладателем главного приза - инверторного сварочного аппарата - стал Евгений Лещуков. По словам участника, он не ожидал занять первое место, но мастерство его не подвело. В будущем сварщик планирует повторить свой успех, участвуя в профессиональных состязаниях.

Организаторы выражают благодарность за помощь в проведении мерпориятия членам конкурсной комиссии: преподавателям РПТ Татьяне Рудник и Светлане Медведевой, индивидуальному предпринимателю Юрию Струкову, а также директору ООО «Сантехмонтаж «ЮГАН» Галине Струковой за работу по подготовке технической площадки и материально-техническое оснащение конкурса.

Оксана АНИСИМОВА.
Фото автора.

Директор фонда поддержки малого предпринимательства Валентин Кураев наградил самого молодого участника Никиту Малыгина. Юноша занял 6 место.

Тройка лидеров (слева направо): Айрат Ибрагимов, Евгений Лещуков, Александр Обласов.

ГОД ЭКОЛОГИИ

В Реже стартовала экологическая акция «Зелёная Россия»

Всероссийский экологический субботник «Зелёная Россия» организован по поручению губернатора Свердловской области и по инициативе Общероссийского экологического движения «Зелёная Россия». Он проходит со 2 по 30 сентября и направлен на консолидацию усилий населения области по уборке территорий от бытового мусора, улучшение экологической обстановки и повышение экологической культуры населения.

Несанкционированная свалка на территории Голендухинского карьера была ликвидирована.

Одними из первых в городе к акции присоединились сотрудники и ветераны ОМВД России по Режевскому району, а также студенты Режевского политехникума. 15 сентября они вышли на субботники, организованные в рамках эколого-патриотического проекта.

Полицейские по согласованию с администрацией Режевского городского округа выбрали для уборки территорию водоохранной зоны городского пруда, рядом с площадью Победы. Основные силы подразделений ОМВД были сконцентрированы для уборки этого зелёного уголка. Ещё один участок берега, в центре города, прибрали сотрудники отделения по вопросам миграции. По словам начальника тыла ОМВД России по Режевскому району Виталия Кучина, всего на субботник вышли более 40 стражей порядка, вместе с ними акцию поддержали 4 ветерана службы.

В ходе субботника было собрано около 600 кг мусора, в основном - брошенные отдыхающими пластиковые бутылки, пакеты с отходами, упаковки от сока и даже часть от скейтборда. Также правоохранители почистили от хлама акваторию пруда. Из воды достали кучу консервных банок, ботинок без пары и запечатанную бутылку. Всё это отправилось в мешок для утилизации.

- Проведение подобных экологических акций я считаю очень хорошей традицией. Ведь они не только способствуют сплочению коллектива, но и воспитывают ответственное отношение к природе родного края, - сказала старший специалист по работе с ветеранскими организациями Режевского ОМВД Ольга Суздалова.

Ольга Владимировна участвовала в субботниках, когда училась в школе, работала в милиции и до сих пор поддерживает своих коллег в стремлении сделать город чище. Подполковник милиции в отставке призналась, что после уборки территории её ждёт ещё один субботник, на который она выйдет уже с внуками.

Сотрудники ОМВД России по Режевскому району, вооружившись палками, почистили пруд от посторонних предметов.

В этот же день в рамках турслёта экологический субботник провели студенты Режевского политехникума. Трудовой десант высадился на берег пруда в районе Пробойного ключа. Это место облюбовали для отдыха жители из разных уголков города, но, к сожалению, немногие из отдыхающих заботятся о сохранении чистоты в прибрежной полосе. Преподаватели и студенты собрали горы мусора. Молодёжь надеется, что её усилия по наведению чистоты не пропадут даром, режевляне научатся ценить и беречь природу.

Кроме полицейских и студентов, к акции «Зелёная Россия» примкнули сотрудники администрации РГО, работники сферы образования, управления культуры, физкультуры, спорта и молодёжной политики и территориальных управлений.

- Очень хорошо поработали сотрудники ТУ по селу Глинское. Они очистили территорию карьера в деревне Голендухино, провели санитарную очистку парка Победы села Глинское, в общей сложности вывезли 16 тракторных телег мусора. Кроме того, силами участников велотурклуба «КОГТИ» была проведена уборка родного села, - рассказала главный специалист отдела благоустройства и охраны окружающей среды администрации РГО Светлана Муродова.

В муниципалитете также отмечают, что заявок на участие в экологическим субботнике поступило немного. К примеру, среди заявившихся нет ни одного городского предприятия.

Оксана АНИСИМОВА.
Фото предоставлены автором, ТУ по с. Глинское.

P. S. ТУ по с. Глинское благодарит за предоставленный транспорт МЖКУП «Глинский» и СПК «Глинский». ОМВД России по Режевскому району выражает благодарность за помощь в вывозе мусора индивидуальному предпринимателю Михаилу Ярушину.

Привлечь инвесторов в сферу переработки отходов

В Свердловской области будет разработан комплекс дополнительных мер для стимулирования инвестиционной деятельности в сфере переработки промышленных и бытовых отходов. Такое поручение правительству 14 сентября дал глава региона Евгений Куйвашев на заседании областного кабмина.

По словам Евгения Куйвашева, серьёзную озабоченность вызывает ситуация с хранением и утилизацией бытовых и промышленных отходов.

«Во время моих встреч с жителями области тема несанкционированных свалок была одной из самых острых и часто повторяющихся. Исходя из этого, мероприятия по сокращению количества стихийных свалок, приведению в нормативное состояние полигонов хранения твёрдых бытовых отходов, переработке промышленных отвалов вошли составными частями в программу «Пятилетка развития». Эту работу мы будем вести, используя механизм государственно-частного партнёрства, концессионные соглашения. У нас под ногами лежат реальные богатства: только промышленных отходов, годных к переработке, накоплено свыше 177 миллионов тонн», – сказал Евгений Куйвашев.

Он также обратил внимание на необходимость принятия более эффективных мер по борьбе с несанкционированными лесными свалками. В настоящее время выявлено около 400 таких объектов, однако к ответственности за нелегальное складирование бытового мусора привлечены только 15 человек. Отраслевому министерству предстоит подготовить комплекс мер для улучшения экологической ситуации в этой сфере и сформировать пакет предложений по ужесточению наказания, что может послужить основой для соответствующей законодательной инициативы.

Властелина КРЕЧЕТОВА.

ЗАКОННО!

Добровольцам полагается награда

В Режевском округе продолжается приём оружия от населения

Как сообщается на официальном сайте губернатора Свердловской области, в регионе ведётся комплексная и системная работа в сфере профилактики экстремизма и терроризма. По словам губернатора Евгения Куйвашева, она требует системности и постоянного контроля.

Сегодня в области действует ряд государственных целевых программ, направленных на профилактику терроризма. Так, в рамках государственной программы «Обеспечение общественной безопасности на территории Свердловской области до 2020 года», в целях снижения уровня вооружённой преступности в области проводится мероприятие по приёму от населения незаконно хранящихся оружия, боеприпасов, взрывных устройств и взрывчатых веществ на добровольной основе.

Эта работа активно идёт и в Режевском городском округе силами ОМВД России по Режевскому району и местным отделом лицензионно-разрешительной работы (ОЛРР) управления Росгвардии.

За прошлый год инспекторами ОЛРР у жителей Режа изъято 58 единиц оружия, составлено 50 протоколов об административных правонарушениях. В основном нарушения касались сроков и условий хранения оружия, их владельцам пришлось заплатить штрафы. Нынче зафиксировано 26 случаев изъятия, возбуждено 4 уголовных дела.

- Любое нелегальное оружие – это возможный мотив для совершения преступления, и поэтому во избежание тяжких последствий, прежде всего в целях собственной безопасности граждане должны сдать опасные предметы, - предупреждает начальник ОМВД России по Режевскому району Алексей Корелин.

Почему люди не торопятся избавляться от найденного или «просроченного» оружия?

По словам инспектора ОЛРР Анастасии Бодровой, многие граждане даже не знают о том, что за нелегальное хранение грозит законное наказание.

- В моей практике был случай, когда женщина после смерти мужа не стала сдавать приобретённое супругом ружьё. При проверке нелегальное хранение было выявлено, в итоге на жительницу был составлен административный протокол, ружьё было изъято и утилизировано. Если бы женщина вовремя обратилась к нам, она могла бы сдать ружьё и получить за это компенсацию, - рассказала Анастасия Михайловна.

Стоит также напомнить, что в августе сотрудниками уголовного розыска ОМВД России по Режевскому району при взаимодействии с участковыми уполномоченными полиции у жителя Режа было изъято огнестрельное оружие марки «ИЖ», боеприпасы к нему и взрывчатое вещество в количестве 224 грамма. В отношении нарушителя возбуждено уголовное дело по статье 222 УК РФ. Санкции статьи предусматривают наказание до 8 лет лишения свободы.

Избежать уголовной и административной ответственности можно только при добровольной сдаче оружия. Для этого необходимо сообщить о его наличии или месте нахождения в органы полиции. Кроме того, сознательное поведение поощряется денежной выплатой, которая осуществляется Министерством общественной безопасности Свердловской области. Размер компенсации варьируется от 3500 рублей за сданные пистолет, автомат, револьвер, пулемёт и гранатомёт до 5 рублей за каждый боеприпас к гладкоствольному оружию.

В 2016 году 8 жителей Режевского округа обратились с заявлениями о добровольной сдаче оружия. Всего было сдано 7 единиц оружия, 80 патронов и 1 граната. В текущем году, по данным ОМВД России по Режевскому району, сдано 47 единиц, среди которых 2 гранаты «Ф1» и мина. Решается вопрос о материальной компенсации.

В качестве примера гражданской сознательности и ответственности стражи порядка приводят случай, который произошёл в 2015 году. Тогда местный житель сдал в полицию около сотни патронов 1911 года к винтовке «Маузер» и за каждый получил денежное вознаграждение.

Сообщить информацию о незаконно хранящемся оружии, боеприпасах и взрывчатых веществах, а также получить информацию о порядке добровольной сдачи таких предметов можно по телефонам дежурной части: 02, 8 (34364) 3-23-61.

Также всю интересующую информацию по вопросам сдачи оружия можно получить через единый портал государственных услуг www.gosuslugi.ru.

Оксана АНИСИМОВА.

ТУРСЛЁТ

Реж – зелёный город!

Министерство природных ресурсов и экологии региона включило в план проведения Года экологии, наряду с мероприятиями по работе с отходами, воздействию на окружающую среду, по охране леса, животного мира и другими, не менее важное направление - экологическое просвещение населения Свердловской области. В рамках этой задачи в Реже на базе отдыха «Нептун» состоялся туристический слёт-конкурс «Зелёный город - 2017» среди граждан пожилого возраста Режевского городского округа.

Все мы – жители одного большого дома под названием планета Земля. Все присутствующие собрались для того, чтобы получить массу положительных впечатлений и заряд бодрости, а также чтобы напомнить друг другу о том, что планете, на которой мы живём, угрожает опасность, но в наших силах предотвратить её.

Туристический слёт преследовал важные цели: пропаганду здорового образа жизни, удовлетворение духовных и эстетических запросов граждан пожилого возраста, эмоциональную разгрузку граждан пожилого возраста посредством участия в конкурсах и спортивных мероприятиях, создание условий для развития и совершенствования творческого, спортивного потенциала граждан пожилого возраста.

Для подготовки и проведения конкурса был создан оргкомитет, в состав которого вошли специалисты ГАУ «Режевской дом-интернат». Оргкомитет сформировал состав жюри, которое возглавила начальник управления социальной политики в г. Реже Любовь Васильевна Пичугина. Жюри оценивало выполнение каждого конкурса командами, опираясь на заданные критерии оценок. Все конкурсы оценивались по пятибалльной системе, результаты учитывались в общем зачёте команд–участниц туристического слёта.

Программа мероприятия была рассчитана на один день. После церемонии открытия туристического слёта «Зелёный город - 2017» настало время первого конкурса, который проводился на общем построении семи команд-участниц. Это была «Визитная карточка»: командам нужно было озвучить своё название и девиз, показать эмблему, в общем, эффектно подать себя. Всё вышеуказанное должно было соответствовать тематике мероприятия – экологии. Оценивая выступления команд с точки зрения соответствия тематике, оригинальности, творческого подхода и внешнего вида команды (эмблема, единая форма и т. д.), жюри подвело первые итоги.

Каждый турист должен уметь разбить лагерь, продумав предварительно каждую деталь, чтобы сделать жизнь на природе максимально комфортной и при этом без вреда для окружающей среды. С этим умением был связан второй конкурс «Оформление бивуака». Он проводился в целях соблюдения порядка на протяжении всего периода пребывания команд на туристическом слёте. Критериями оценки здесь были: размещение лагеря в строго указанном месте, чистота и порядок в палаточном городке, организованность при проведении мероприятия, художественное оформление закреплённой территории, соблюдение правил нахождения на поляне.

Следом – конкурс «Лучшее туристическое блюдо», здесь в первую очередь, конечно, оценивали вкусовые качества, однако немалую роль играл творческий подход к оформлению блюд и их оригинальная подача. Конкурс «Туристическое состязание» включал в себя интеллектуальные, спортивные, музыкальные конкурсы. Последний конкурс - «Художественная самодеятельность» - стал ярким завершением туристического слёта. Команды исполняли песни на экологическую тему.

Подведение итогов проходило на торжественном построении, жюри суммировало баллы, накопленные командами за все проведённые конкурсы. Самая волнительная часть – награждение команд дипломами. Команда общества инвалидов «Муравьи» признана «Самой дружной», команду «Радуга» факультета творческой активности ДК «Горизонт» назвали «Самой творческой». Совет ветеранов никелевого завода и его команда «Звезда» были признаны лучшими в номинации «Самая артистичная команда». «Самой креативной» командой оказались «Пловцы – молодцы», «Самой позитивной» - члены совета ветеранов Быстринского команда «Культтуристы», диплом «Самой активной» команды получили «Механики», представляющие совет ветеранов РМЗ, и, наконец, команда «Шуба-дуба» из СРЦН «Подснежник» стала «Самой эрудированной».

Полина САЛАМАТОВА.
Фото автора.

Гостей и участников турслёта приветствовала Любовь Васильевна Пичугина.

Красочное оформление бивуака команды «Радуга» ярко выделялось на фоне конкурентов.

«Делай раз!» – команда «Радуга» на сцене.

«Пловцы-молодцы» покорили всех экстравагантным приветствием.

Традиционное блюдо туристов – уха на костре.

ОТДЫХАЕМ ВМЕСТЕ

Спорт

Футбол

20, 22, 25 сентября, 18.00, ст. «Сатурн» - Первенство РГО по футболу.

24 сентября, 11.00, ст. «Сатурн» - турнир по футболу среди мальчиков 2008-2009 г. р. «Золотая осень».

Лёгкая атлетика

23 сентября, 11.00, ДЮСОК «Антей» - осенний кросс в честь открытия сезона 2017-2018 гг. спортивного клуба «Антей».

Туризм

24 сентября, 10.00, с. Глинское - XXIII открытое первенство РГО по спортивному туризму по группе дисциплин «дистанция на средствах передвижения» (велосипедах).

ГТО

20 сентября, 10.00, ст. «Сатурн» - комплекс ГТО по ОФП (1-11 ступень): бег, смешанное передвижение, прыжок в длину.

22 сентября, 17.00, ст. «Сатурн» - комплекс ГТО по ОФП (1-11 ступень): бег, смешанное передвижение, прыжок в длину.

27 сентября, 10.00 и 15.00, ст. «Металлург» - комплекс ГТО по ОФП (1-11 ступень).

27 сентября, 10.00 и 19.00, тир ДЮСШ - комплекс ГТО по ОФП (1-11 ступень): пулевая стрельба.

Культура

21 сентября, ДК «Металлург», 10.30 – познавательная игровая программа для дошкольников «Приключение Домисольки в нотном королевстве».

22 сентября

Центр национальных культур, 10.00 - познавательно-игровая программа для детей «Триколор страны родной».

ДК с. Ленёвское, 16.00 – концертная программа к Дню пенсионера «Песенные россыпи».

23 сентября

ДК с. Арамашка, 14.00 – концерт к Дню пенсионера «Осенняя мелодия».

ДК с. Костоусово, 16.00 - концерт, посвящённый Дню пенсионера, «Будем молоды!».

27 сентября

Режевской исторический музей, 17.00 – клуб авторского кино «Иди и смотри».

Уважаемые читатели, обратите внимание – в афише могут произойти изменения! Точную информацию о времени и месте проведения мероприятия можно получить по телефонам управления культуры, физической культуры, спорта и молодёжной политики 8 (34364) 3-14-67 (спорт) и 3-14-53 (культура).

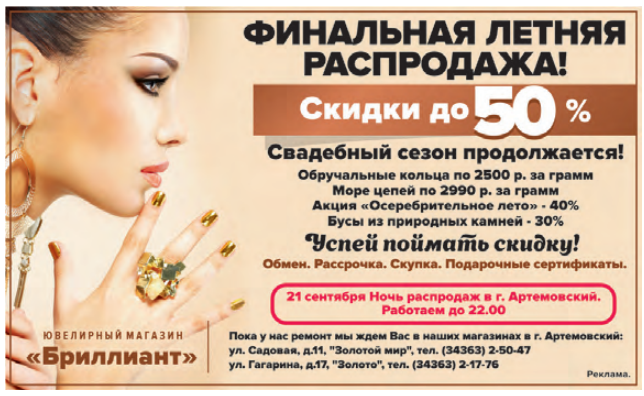

ПЛАСТКОМФОРТ
ПЛАСТИКОВЫЕ ОКНА
СЕЙФ-ДВЕРИ «Аргус»
БАЛКОНЫ, ЛОДЖИИ
РАССРОЧКА
г. Реж, ул. Красноармейская, 21, «Пассаж», 2 этаж,
тел. (34364) 3-24-24, 8-902-272-55-64.
Реклама

РСТД ООО "Режевской строительный торговый дом"
ДЕШЁВЫЕ ОКНА ПВХ ПО ОПТОВОЙ СТОИМОСТИ БЕЗ МОНТАЖА
АКЦИЯ ПРОДЛИТСЯ НА ВЕСЬ СЕНТЯБРЬ
РАСРОЧКА от 4 месяцев
Свердловская обл., г. Реж, ул. Красноармейская, 8, оф. 12.
Тел. +7 (34364) 3-24-20, 2-19-19.
E-mail: rstd_rezh@mail.ru, www.rstd-rezh.ru
Реклама

ЯМОБУР Ø - 200 - 500
УСТАНОВКА СТОЛБОВ, ОПОР
8 912 23 895 17
Реклама.

салон натяжных потолков
АСТОРИЯ
более 10 лет опыта работы
Натяжные потолки
- уберем за собой мусор
- передвинем шкафы
- сертификат качества на каждый потолок
ул. Чапаева, 22, т. 8-902-442-73-55
Реклама.

28 сентября (чт)
Центр Культуры и Искусств
9:00-19:00
ОГРН:309434531600242 ИНН:434600424802 СВ-ВО: 43№002278346 ИП Лазарев В.А.
МЕХА
северная мода
КРЕДИТ на 2 года
Кредит предоставляет АО «ОТП-Банк» лицензия №2766 от 27.11.2014г.
КРАСИВО и ТЕПЛО!
Реклама.

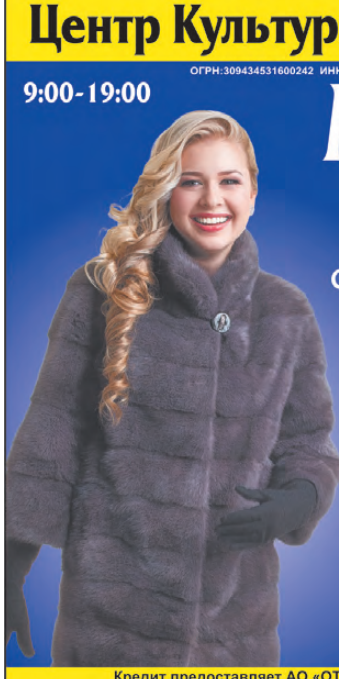

ПРОДАЖА КОРМОВ для с/х животных и птиц.
Большой выбор вит. минеральных добавок, мел, ракушка, фелуцены, зерно, дроблёнка.
Отруби пшеничные - 190
Свиной - 440
КРС - 440
Куриный - 500
Для дойных коров - 500
Доставка БЕСПЛАТНО.
Тел. 8-982-692-33-38, 8-9000-422-490.
Реклама

Требуются
разнорабочие - оплата 500 руб. (в конце рабочего дня).
Сварщик.
Тел. 8-909-015-71-74.

РЕКЛАМА В ГАЗЕТЕ.
УЛ. КРАСНОАРМЕЙСКАЯ, 5.
ТЕЛЕФОН 3-13-71.
Реклама

ПРИГЛАШАЕМ на лучшие online-концерты Большого зала Свердловской филармонии.
В Центральной библиотеке 21 сентября в 18.30
РОМАНСИАДА
«Белой акации гроздья душистые».
Исполнители: заслуженный артист России **Леонид Серебренников** (гитара, вокал), **Анна Широченко** (гитара, вокал).
Популярные романсы и песни из кинофильмов, мировые шлягеры, авторские произведения.
Вход свободный.
Телефон для справок 3-10-60.
Реклама

АКЦИЯ! При покупке 1 кг – второй кг «Подарочного» мёда даём БЕСПЛАТНО!
27 сентября с 9 до 19 часов
Центр культуры и искусств (ул. Ленина, 2)

«Мёд Сандалов»

РАСШИРЕННЫЙ ассортимент медов!
Мёд горный, пустырниковый, с расторопши, валерьяновый и другие меда постоянного ассортимента: липовый, гречишный, майский, акациевый, вятское разнотравье.
Продукция пчеловодства - пыльца, перга, прополис!
Норковый, медвежий, барсучий жиры, кремы и многое другое.
*Акция действует не на все сорта.
Реклама.

Полный комплекс ритуальных услуг.
Изготовление памятников из природного камня (мрамор, габбро, гранит).
Ул. Пушкина, 30.
Тел.: (34364) 3-25-10, 8-912-680-07-13.
МУП «Ритуал»
Реклама.

Центр Культуры и Искусства (г. Реж, ул. Ленина, д. 2)
26 сентября с 13.00 до 14.00 ч.
"РАДУГА ЗВУКОВ" ВЫСТАВКА-ПРОДАЖА
СЛУХОВЫЕ АППАРАТЫ
аналоговые, цифровые
Цена: от 7000 до 17000 руб. ГАРАНТИЯ 1 год Справки и заявки на дом
Товар сертифицирован. по тел: 8-901-866-81-57
Сдайте один старый аппарат и получите при покупке нового скидку 7%
РЕКЛАМА
ИМЕЮТСЯ ПРОТИВОПОКАЗАНИЯ, НЕОБХОДИМА КОНСУЛЬТАЦИЯ СПЕЦИАЛИСТА
ОГРН: 304183313700036 от 31.03.2003 г., ИП Витков В. А., г.Ижевск

КСЕРОКС
ул. Красноармейская, 5.
Реклама.

26 сентября с 12-13 час., аптека «Целитель», ул. Ленина, 76/1
СЛУХОВЫЕ АППАРАТЫ
вкладыши, батарейки (Германия) – 30 руб.
Заушные, цифровые, карманные, костные от 5700-14500 руб.
Усилитель звука: внутриушные (КОМПАКТ), карманные, заушные от 1500-2500 руб.
ВЫЕЗД СПЕЦИАЛИСТА НА ДОМ Тел. 8-912-464-44-17
Сдай старый аппарат и получи скидку 1500 руб.
Подбор, настройка, гарантия. Товар сертифицирован. Имеются противопоказания, необходима консультация специалиста. Реклама.

ПАМЯТНИКИ
МРАМОР, ГАББРО, ГРАНИТ
УСТАНОВКА, ГАРАНТИЯ, СКИДКИ
г. Реж ул. Ленина 8 "ТД Перекресток"
8 (963) 8 55 66 55
Реклама.

Пожеланьям, поздравленьям не предвидится конца, поздравляем с юбилеем деда, мужа и отца

ПУТИЛОВА АЛЕКСАНДРА МИХАЙЛОВИЧА!

Поздравляем с юбилеем!
Будем петь, стихи читать.
Долгих лет тебе желаем
И позиций не сдавать.
Сколько радости и счастья
Ты принёс своей семье,
Так пускай же все ненастья
Пропадут в твоей судьбе.
Пусть обходят стороною
И боятся в дом зайти
Все печали, ссоры, хвори!
От себя их прочь гони.
Счастья желаем тебе и сил,
На всех чтоб хватило любви.
И Бога просим, чтоб он продлил
Счастливые годы твои!

С уважением и любовью, твои родные: жена, дочери, зятья и внуки.

ОТДЕЛ КАДРОВ ПРИГЛАШАЕТ

■ **в рекламное агентство графического дизайнера.** Тел. 8-902-259-20-75.

■ в ЗАО концерн «Росграфит» **электрогазосварщика,** з/п 18-20 тыс. руб., официально, соцпакет, пятидневка. Тел. 8-965-545-49-73, 3-49-57.

■ **швею в цех по производству спецодежды.** Тел. 8-922-114-83-30.

■ **продавца в магазин на вокзале.** Знание ПК. Тел. 8-902-258-98-08.

■ **рабочих на карьер.** Карьер находится на 63 км автодороги Реж-Екатеринбург. Зарплата сдельная. Телефон 8-908-25-20-127.

■ **рабочих строительных специальностей,** з/п 40 тыс. руб. Телефон 8-950-635-29-77.

■ **срочно диспетчера, водителей с л/а для работы в такси.** Тел. 8-905-804-39-07.

■ **срочно разнорабочих,** з/п 15 тыс. руб. Тел. 3-12-08.

■ на постоянную работу на предприятие: **дробильщиков, водителей, машиниста ЭО, водителя фронтального погрузчика.** С опытом работы на открытых горных работах. Тел. 8-903-08-07-133, звонить с 9 до 17 часов.

■ в кафе «Шоколад» **пекаря, 2/2, з/п от 18 тыс. руб., повара, 2/2, з/п от 18 тыс. руб., повара на роллы, гибкий график, з/п от 18 тыс. руб., кассира (линия раздачи), 2/2, з/п от 18 тыс. руб.** Адрес: ул. Ленина, 3А, тел. 8-909-000-63-00,8-965-514-98-64.

■ **водителя кат. «Д»** на межгород. Тел. 3-11-13, 8-902-870-10-17.

■ **водителя кат. «Д» на автобус «Фиат Дукато».** Тел. 8-953-047-73-33.

■ **разнорабочих.** Тел. 8-903-082-94-12.

КУПЛЮ

■ **монеты, бумажные деньги, самовары, колокольчики, фарфоровые и металлические статуэтки, фото, военную и церковную атрибутику, часы, патефоны, царские знаки, портсигары, значки СССР.** Обращаться по тел.: 8-950-206-40-60.

■ **картофель, морковь, свёклу, лук, чеснок, редьку, репу, капусту, ягоды, соленья, корень хрена.** Обращаться: ул. Пролетарская, 113, тел. 8-922-22-12-901.

Реклама

СДАЮ

■ **1-комнатную благоустроенную квартиру** на Гавани, без мебели, на длительный срок платёжеспособным съёмщикам. Обращаться по тел. 8-904-389-30-08.

■ **1-комнатную квартиру** на Стройгородке, с мебелью, цена 7 тыс. руб. + свет. Тел. 8-982-74-34-665.

■ **2-комнатную квартиру,** ул. О. Кошевого, 13-3, 1 этаж, есть счётчики и нагреватель для воды, за 9 тыс. руб. + свет. Обращаться по тел. 8-902-277-79-89.

■ **на длительный срок 3-комнатную квартиру** в районе вокзала (ул. Александровская, 98). Обращаться по телефону 8-9292-168-139.

Реклама

Кровельные работы.
Косметический ремонт квартир: поклейка обоев, укладка ламината, электрика, сантехника.
Все виды работ. Недорого.
Телефон 8-982-69-000-55.

Реклама

КСЕРОКС: ул. Красноармейская, 5.

Реклама

УСЛУГИ

■ **Бетон, экскаватор, погрузчик, гидромолот, кран (25 т), ямобур, манипулятор, самосвал, автовышка, кольца ЖБ, щебень, отсев.** Телефон 8-912-204-44-04, РСУ4.рф

■ **Экскаватор, погрузчик, гидромолот, ямобур, самосвал. Асфальтирование. Кольца ЖБ.** specsila96.ru. Тел.: 8-906-800-8000, 8-902-58-58-658.

■ **Услуги сантехника. Установка (замена) счётчиков на воду, унитазов, раковин, смесителей и т. д. Монтаж отопления, водоснабжения, замена труб ГВС, ХВС на полипропилен, обвязка скважин.** Тел. 8-912-272-56-37.

■ **Грузоперевозки: «Газель» - тент, термобудка. Грузчики.** Тел. 8-992-022-03-88, 8-952-138-64-40.

■ **Грузоперевозки: «Газель» - тент.** Город, область, Россия. Телефон 8-982-656-99-19.

■ **Грузоперевозки: «ЗИЛ» - будка, 5 т; «ГАЗ-53» - самосвал, 5 т; «Газели» - борт, будки. Грузчики. Продаю торф, навоз, перегной; песок, отсев, щебень.** Телефон 8-909-022-49-23.

■ **Грузоперевозки: «Газель» - термобудка, 4 м.** Тел. 8-919-369-21-70, Андрей.

■ **Грузоперевозки: «Газель» - тент.** Тел. 8-963-854-72-82.

■ **Грузоперевозки: «Газель» - тент 4 х 1,8 м.** Перевозки ТОЛЬКО в нерабочее время (вечер, выходные). Город, межгород. Тел. 8-9-222-111-088.

■ **Грузоперевозки: «Газель» - термобудка, 4 м.** Город, область, Россия. Тел.: 8-909-008-02-00, 8-912-657-87-22.

■ **Грузоперевозки: «Газель» - тент, 3-метровая.** Город, межгород. Согласен на постоянную работу. Тел.: 8-953-00-493-94, 8-908-902-73-69.

■ **«Телесервис-ремонт». Ремонт бытовой техники. Вызов, доставка.** Обращаться: ул. Пушкина, 2А, тел. 8 (34364) 2-21-95.

Реклама

ПРОДАЮ

■ **КГТ** по ул. Спортивной, 2 этаж, S - 18,2 кв. м, счётчики на воду, 2-тарифный на э/энергию, сейф-дверь, пластиковое окно, водонагреватель (50 л), ванна, туалет облицован плиткой. Цена 650 тыс. руб. Тел. 8-912-208-34-42.

■ **срочно дом** в районе Кочнево (ближнее), нуждается в ремонте, к дому подведён газ, вода, земли 6 соток. Цена договорная. Тел.: 8-965-524-81-77, 8-966-707-31-15.

■ **дом** в селе Черемисское, 30 кв. м, есть отопление и водопровод, земельный участок 1100 кв. м. Тел. 8-950-208-27-98.

■ **дом** на Гавани, пл. 33 кв. м, баня, стайка, фундамент под новый дом 8х10, теплица, садовые насаждения, земельный участок 10 соток, вода (две скважины), ведут газ, цена 1500000 руб. Тел. 8-902-441-08-64.

■ **2-комнатную квартиру** у/п на Стройгородке. Тел. 8-902-273-26-90.

■ **2-комнатную квартиру,** ул. Ленина, 74/5, 47 кв. м, 5/5, застеклённая лоджия 7 м. Остаётся встроенная кухня, шкаф-купе, спальный гарнитур, цена 1500 тыс. руб. Тел. 8-912-292-33-43.

■ **2-комнатную квартиру** на ул. Фрунзе, S - 43,5 кв. м, 3 этаж, солнечная сторона. Тел. 8-912-67-222-03.

■ **4-комнатную квартиру,** ул. Фрунзе, 19/2, 60 кв. м, 5/5, с мебелью и техникой. Комнаты и санузел раздельные, тёплая, тихо, две квартиры на площадке, цена 1550 ты. руб. Тел. 8-912-292-33-43.

■ **гараж** на Гавани, в районе котельной (овощная, смотровая ямы), **3-комнатную квартиру**, район Гавани, 1 этаж, возможна продажа под магазин, без ремонта, **книги - классика** (Толстой, Пушкин, Салтыков-Щедрин) и др. литература. Тел. 8-912-695-80-98.

■ **садовый участок в к/с «Металлург-2»,** цена 65000 руб. Телефон 8-965-501-25-81.

■ **садовый участок в к/с «Уралец»**, земли 7 соток, свет, вода, 2 теплицы, домик, насаждения. Тел. 8-992-015-29-28.

■ **пиломатериал: доску обрезную, необрезную, брус. Купим документы на лес или поменяем на пиломатериал.** Тел. 8-982-660-99-18.

■ **дрова (колотые, чурками), пиломатериал (доски, брус); плитняк, плитняк - некондиция; отсев, щебень. Грузоперевозки. Машины «ГАЗ», «Газель».** Есть безналичный расчёт. Телефон 8-902-27-40-236.

■ **дрова: берёза, сосна; торф, перегной, чернозём, навоз; отсев, щебень, песок, бутовый камень.** Доставка а/м «ГАЗ» - самосвал. Тел. 8-912-633-16-87, 8-952-146-18-40.

■ **дрова (сухарник), колотые и чурками; торф, навоз, перегной; щебень, отсев. Услуги погрузчика, вывоз мусора.** Тел.: 8-922-02-65-151, 8-902-277-50-24.

■ **дрова колотые: берёза, сухара.** Доставка а/м «Газель». Телефон 8-912-63-22-126.

■ **дрова колотые (берёза, осина).** Доставка а/м «ГАЗ-53». Телефон 8-902-87-040-87.

■ **дрова чурками - 4000 руб., колотые - 4500 руб., смешанные.** Доставка а/м «ЗИЛ» (Бычок). Лесовозом - 13 тыс. руб. Тел. 8-953-050-75-45, 8-953-057-67-57.

■ **дрова колотые, обрезь; щебень, отсев, песок; навоз, торф; опил.** Телефон 8-950-553-01-59.

■ **дрова (сухарник) колотые, срезку пилёную.** Доставка а/м «УАЗ». Телефон 8-909-00-50-200.

■ **дрова колотые; навоз, перегной.** Доставка а/м «Газель». Телефон 8-982-636-04-85.

■ **сено в рулонах, из склада; дрова колотые и чурками, в т. ч. льготным категориям; отсев, щебень. Куплю документы на лес.** Тел. 8-952-134-71-68, 8-900-206-00-51.

■ **сено луговое и полевое, зелёное. Рулоны 380-400 кг.** Доставка по одному рулону. Тел. 8-908-902-20-88.

■ **торф, перегной, чернозём, навоз; щебень, отсев, песок, бутовый камень. Дрова: берёза, сосна (колотые и чурками).** Доставка а/м «ГАЗ-53», самосвал. Тел. 8-952-146-18-40, 8-922-18-44-341.

■ **торф, перегной, навоз; щебень, отсев, песок, землю; сено в рулонах, солому.** Доставка а/м «ГАЗ» - самосвал. Телефон 8-950-633-40-10.

■ **торф, навоз, перегной, дрова. Песок, отсев, щебень. Услуги автомашин «ГАЗ-53» - самосвал, «Газель». Есть грузчики.** Тел. 8-912-211-39-69.

■ **навоз, перегной; торф, землю; шлак - по 5 т; песок, отсев, щебень, скалу - от 1 до 4 куб. м; берёзу колотую - от 3 куб. м.** Доставка а/м «ГАЗ»- самосвал. Тел.: 8-902-44-87-113, 8-922-204-31-58.

■ **навоз, перегной; щебень, отсев; дрова колотые.** Доставка а/м «ГАЗ» - самосвал, «Газель». **Грузоперевозки.** Тел. 8-912-03-88-727.

■ **навоз, перегной.** Доставка а/м «Газель». Телефон 8-912-05-02-568.

■ **навоз, перегной, торф; отсев, щебень, песок (от 1 до 5 т); дрова, опил, дровяную срезку. Грузоперевозки по городу и области а/м «ГАЗ-53».** Телефон 8-982-700-81-82.

■ **отсев, щебень, песок; навоз, перегной, опил; дрова, горбыль. Вывоз мусора. Услуги а/м «КамАЗ», «ГАЗ-53».** Тел.: 8-922-164-79-27, 8-902-276-92-82.

■ **отсев, щебень, плитняк, песок, чернозём, бутовый камень.** Доставка а/м «КамАЗ» - «колхозник», 10 т. **Услуги манипулятора 5 т, стрела 3 т.** Телефон 8-906-800-72-90.

■ **отсев, щебень, песок; дрова, дровяную срезку, опил; навоз. Услуги самосвала.** Телефон 8-919-375-77-01.

■ **отсев, щебень, шлак; навоз, перегной; сено, солому (в рулонах).** Тел.: 8-902-155-15-10, 8-912-040-23-90.

■ **отсев, щебень, песок; навоз, перегной.** Доставка а/м «ГАЗ-53», «Газель». Телефон 8-902-155-68-38.

■ **отсев, щебень; навоз; дрова (сухара) колотые.** Доставка а/м «ГАЗ-53». Телефон 8-904-17-11-621.

■ **отсев, щебень, песок, торф, навоз, перегной, плитняк, дровяную срезку, землю.** Доставка а/м «КамАЗ», 10 т. Тел. 8-912-607-93-55.

■ **щебень, отсев; навоз, перегной.** Доставка а/м «ЗИЛ-131», до 6 тонн. Телефон 8-912-257-46-76.

■ **щебень, отсев; навоз, перегной; дрова колотые.** Доставка а/м «ГАЗ» - самосвал, «Газель». **Грузоперевозки.** Тел. 8-919-386-96-65.

■ **щебень, отсев, песок; торф, перегной, навоз, чернозём. Услуги самосвала «ГАЗ».** Телефон 8-982-655-04-15.

■ **поросят.** Тел.: 8-922-291-33-71, 8-922-219-32-08.

■ **мёд цветочный, местный, 1 кг - 500 рублей.** Обращаться: ул. Талицкая, д. 21, тел. 8-992-007-12-33.

Реклама

РАЗНОЕ

■ **СТРОЙКА.** Гипсокартон, профнастил, плита OSB, фанера, утеплитель, изоляция, сухие смеси, ламинат, отделочные материалы. Бесплатная доставка по городу. Тел. 8-922-16-999-16.

■ **Мастер «на все руки»!** Сборка мебели, укладка ламината, поклейка обоев, монтаж электрики, гипсокартона, штукатурка стен, перестил полов, линолеум и т. д. Телефон 8-965-520-46-26.

■ **Электрик!** Замена старой электропроводки по скромной цене! Звоните - договоримся! Телефон 8-950-635-43-50.

■ **Ремонт крыш любой сложности.** Строительство домов, бань, беседок, заборов. Тел.: 8-982-648-26-54, 8-953-00-10-990.

■ **Строительные работы.** Внутренняя и наружная отделка, заборы, кровля, фундаменты. Установка котлов, труб, сантехники. Недорого. Тел. 8-922-222-97-25.

■ **Ремонт квартир! Электрика, сантехника, сборка мебели, укладка ламината, поклейка обоев и многое другое.** О цене всегда договоримся! Телефон 8-950-635-44-98.

■ **Ремонт стиральных машин-автоматов и водонагревателей на дому.** Тел. 8-982-649-34-25.

■ **«Мастер на час»!** Поклейка обоев, укладка ламината, ремонт сантехники, электрики. Недорого! Телефон 8-950-635-29-77.

■ **Торф, навоз, перегной; земля, щебень, отсев, песок речной. Грузоперевозки а/м «ЗИЛ», 6 тонн.** Телефон 8-902-264-38-92.

■ **Утеряны документы Доронина Сергея Фёдоровича.** Просьба вернуть за вознаграждение. Тел. 8-912-665-81-61, 8-953-004-22-83.

■ **Отдам котят в добрые руки,** 1,5 мес. (мальчик и девочка), очень хорошенькие, к лотку приучены. Тел. 8-905-804-39-07.

■ **Бесплатно вынесем и вывезем старые холодильники, стиральные машины, ванны, батареи, железные двери.** Телефон 8-982-633-58-88.

■ **Все виды сантехнических работ.** Приемлемые цены. Рассрочка на 2 мес. Гарантия 5 лет. Сервисный центр «Аква-сервис». Тел. 8-902-442-91-13.

■ **ТЕПЛИЦЫ. УСТАНОВКА.** Усиленный каркас из профильной трубы 20х20, 20х40, сотовый поликарбонат 4 мм, пропитанный брус 100х100. Монтаж, доставка. Город Реж. Тел. 8-922-16-999-16.

■ **Утеряны документы на имя Достовалова В. Г., которые находились в чёрном портмоне, и паспорт на имя Достоваловой Р. Р.** Нашедших просим связаться по телефону 8-982-636-04-86 или 8-908-919-79-16. Вознаграждение.

Реклама

РЕКЛАМА В ГАЗЕТЕ: 3-13-71

Реклама

ООО «МЕДВЕСТ» Стоматология

Работаем без выходных.

г. Реж, ул. Ленина, 74, корп. 7.
Телефоны: 3-14-01, 2-40-59, 8-953-822-22-17.

Лиц. ЛО-66-01-002457 от 04.03.2014 г.

Реклама.

Магазин «Рукоделие» («Коллет»)

- ПРЯЖА
- ШЕРСТЬ ДЛЯ ВАЛЯНИЯ
- ТКАНИ, ПЛАЩЁВКА
- ВЫШИВКА НА ЗАКАЗ
- СОПУТСТВУЮЩИЕ ТОВАРЫ
- БИСЕР, ФОАМИРАН

Ул. ЧАПАЕВА, 33 (р-н Гавань).

Реклама

ДЮСШ (детско-юношеская спортивная школа) «Россия» объявляет набор на 2017-2018 учебный год мальчиков и девочек для занятий спортивной борьбой с 6 лет. Обращаться в ДК «Горизонт» (спортивный зал, 2 этаж).

Реклама.

СОКОРА НАТЯЖНЫЕ ПОТОЛКИ

ВТОРОЙ ПОТОЛОК БЕСПЛАТНО

ул. Ленина,33
тел. 3-01-22

Реклама.

Электрик! Замена старой эл. проводки. Весь спектр работ. Качество. Гарантия. Тел. 8-982-638-98-32.

Реклама

Автоэлектрик. Диагностика, промыв, настройка инжекторов. Ремонт стартёров, генераторов, электропроводки. Корректировка одометров. Установка сигнализаций. Тел.: 3-02-88, 8-902-26-58-161, Максим.

Реклама

ВНИМАНИЕ! Теперь и в вашем городе

РЕСТАВРАЦИЯ ОБУВИ от Кировской обувной фабрики

28 сентября в г. Реж

Примем вашу обувь в ремонт в любом состоянии

Почему нужно ремонтировать обувь именно у нас? Отвечает мастер по реставрации обуви:

– Кировская фабрика реставрации обуви собирает обувь по всей России уже более 10 лет, потому что в других городах такого нет. Мы стоим в городах 1-2 дня и затем увозим ремонтировать обувь на фабрику в Киров, а через 2 недели привозим вашу обувь уже отремонтированную, почти как новую!

Даем гарантию на свой ремонт 1 год, потому что отвечаем за свое КАЧЕСТВО!

Наши услуги:

- Замена подошвы с перетяжкой (смена изношенного меха, подносков, запятников)
- Подгоняем по полноте и размеру ноги (+/- 3 размера)
- Полная замена нижней части сапог на натуральную кожу, замшу, лак, велюр
- Изменение фасона, высоты каблука, толщины подошвы
- Изготовление обуви на заказ

Вместо покупки новой обуви принесите к нам старую, и мы сделаем ее как новую за 2 недели!

У нас большое количество подошв, которые отвечают современным требованиям, любого размера и на любую ногу, в том числе нестандартную

ДК «Металлург», ул. Костоусова, 82

Телефон 89229048818 с 16.00-19.00

Реклама.

КАФЕ «ЗИМНИЙ САД»

БОЛЬШОЙ БАНКЕТНЫЙ ЗАЛ

(банкетное предложение 780 руб./чел.)

ДЕТСКИЕ ПРАЗДНИКИ
ШАШЛЫК, ПЛОВ, ОБЕДЫ
ДОСТАВКА
ПОМИНАЛЬНЫЕ ОБЕДЫ
8-908-63-27-551
вокзал, ул. Советская, 114.

Реклама

Некоммерческая организация «Хоккей и дети» приглашает настоящих мужчин 2010-2011 годов рождения в секцию по хоккею с шайбой. Ждём вас на стадионе «Сатурн» каждую субботу с 10 до 11 часов.

Реклама.

Быстросохнущие краски без запаха для дверей и пола; краски водоэмульсионные для стен и потолков, влагостойкие, моющиеся; линолеум (остатки), лаки без запаха для дерева, лак для бань и саун, грунт-эмали по ржавчине до - 10, пена монтажная, грунтовки, шпатлёвки и другое в магазине КРАСКА-ДИСКОНТ. В наличии продукция Тиккурила, Хамерайт, ТЕКС и др. Адрес: г. Реж, ул. Космонавтов, 5, время работы: пн-пт с 10 до 18 часов, сб-вс с 10 до 15 часов. Тел. 8-904-98-41-585.

Реклама.

В магазине «Дебют», пер. Черняховского, 2 (6 участок), в продаже чай, конфеты, печенье производства Казахстана. Всегда свежемороженая и копчёная рыба. Тел. 8-953-602-35-33.

Реклама.

Установка спутникового ТВ и Интернета в г. Реже и Режевском районе. Обмен ресиверов. Обращаться: г. Реж, ул. Пушкина, д. 3 (2 этаж), тел.: 8-922-13-000-10, 3-03-93.

Реклама.

Семена томатов, скидка 25%, рожь, горчица, севок и чеснок зимний, лук семейный, банки и крышки всякие, сетки для овощей, цветы (тюльпаны, крокусы и т. д.), мука известняковая, средства от мышей, крыс, клопов, тараканов (ультразвуковые приборы 150 кв. м). Магазин «Виктория», ул. П. Морозова, 18 (Гавань).

Реклама.

Ремонт холодильников любой сложности на месте.
Телефон 8-922-130-37-48.

Реклама

ЛАМИНИРУЕМ. ул. Красноармейская, 5.

Реклама

16+

Цены на товары/услуги без указания срока их действия верны в течение 3 дней после публикации.

Исключительное право на материалы и фото, опубликованные в газете «Режевская весть», принадлежит ГАУПСО «Редакция газеты «Режевская весть». Любая перепечатка, фото и сканирование разрешены только с письменного согласия ГАУПСО «Редакция газеты «Режевская весть».

Мнение авторов публикаций может не совпадать с мнением редакции.

Письма читателей редакция использует по своему усмотрению.

АДРЕС РЕДАКЦИИ (ИЗДАТЕЛЯ):
623750, г. Реж, ул. Красноармейская, 5.
E-mail: reklama_rv@mail.ru, gazetarv@mail.ru
(адреса для обратной связи)

Телефоны: редактор - 3-20-08, зам. редактора - 3-13-32, отдел социальных проблем и информации - 3-52-85, реклама - 3-13-71 (факс), бухгалтерия - 3-16-80, общ. моб. 8-904-16-30-183.

Объём 1 печ. лист. Тираж 6300. Выходит два раза в неделю: среда, суббота. Компьютерный набор и вёрстка выполнены в редакции газеты «Режевская весть». По графику в 17-00, сдано в печать в 17-00.
Отпечатано офсетным способом в типографии ООО «Периодика». Адрес типографии: 623751, г. Реж, ул. О. Кошевого, 16. Тел. (343) 206-79-50. Заказ 438.

Газета зарегистрирована в Управлении Федеральной службы по надзору в сфере связи, информационных технологий и массовых коммуникаций по УрФО ПИ № ТУ66-01661. Индекс 53827.

Учредители газеты:
ГАУПСО «Редакция газеты «Режевская весть»;
Администрация Режевского городского округа.

Издатель:
ГАУПСО «Редакция газеты «Режевская весть»

Главный редактор Г. В. Попова.