Четверг, 26 мая 2022 года • №56 (25260) • www.tagilka.ru

tagilkaonline tagilka

4 607174 170025

ТАГИЛЬСКИЙ РАБОЧИЙ

Газета основана в мае 1906 года

НИЖНИЙ ТАГИЛ 300

БКД

Страсти по мосту

Закроют ли путепровод на Циолковского? / 2 стр.

ГОРОДСКАЯ СРЕДА

За себя и за город

Проголосуй за благоустройство парков и скверов / 4 стр.

ВОКРУГ АВТО

Рули, права дали!

Начальник РЭО рассказывает, как автоматически продлеваются водительские удостоверения / 18 стр.

Виталий Галкин планирует связать свою жизнь с экономикой, но только в родном городе / 16 стр.

ФОТО НАТАЛЬИ ФУКАЛОВОЙ.

Выучусь и вернусь домой

колонка мэра

Стартовал сезон ремонта дорог

Нижний Тагил четвертый год участвует в национальном проекте «Безопасные качественные дороги». В этом сезоне переходим от ремонта центральных улиц к обновлению важнейших дорог в отдаленных районах города – Руднике III Интернационала, на Тагилстрое, на Верхней Черемшанке – улица Кленовая. На некоторых объектах замена дорожного полотна не проводилась много лет, а часть из них вообще не знает, что такое асфальт, поэтому работы предстоит много.

Ремонты уже начались на улице Академика Павлова, на дороге в поселок Ольховка, на Балакинской, на проспектах Ленинградском и Мира. Скоро зайдут и на другие дороги, строительный сезон у нас короткий – надо успевать. Все подрядчики – профессионалы, с большим опытом, местные компании. Подчеркну, замена дорожного полотна проводится без перекрытия улиц, по полосам.

Наиболее финансовоемкие работы пройдут в этом году на центральной улице Вагонки – Ленинградском проспекте. Отремонтируют два участка - от улицы Зари до проспекта Дзержинского и от проспекта Дзержинского до улицы Юности. Свои действия там координируют дорожники и ресурсники. Сначала меняют изношенные теплосети, потом – ремонт полотна.

На проспекте Мира начались работы и на проезжей части, и на тротуаре. Это большой контракт на ремонт всей улицы, он разделен на три года. В этом году делаем участок от Заводской до Ленина. Учитывая, что это центр города, так называемый гостевой маршрут, тротуары – от проезжей части до домов - будут выложены современной плиткой.

По ремонту тротуаров работу не прекращаем. Часть будет сделана в рамках национального проекта, часть – по городской программе. Уже не первый год мы формируем перечень тротуаров по заявкам жителей в районные администрации, обращениям к депутатам горДумы. Приоритетными, конечно, остаются подходы к социальным учреждениям, школам, детским садам, больницам.

Продолжаются текущие ремонты дорог в рамках содержания города. На днях отремонтировали разбитый участок дороги у пожарной части на Гальянке, в соцсетях по этому поводу ко мне обращались десятки горожан.

В год 300-летия Нижнего Тагила важно не снижать набранных темпов. Я напомню, в рамках национального проекта «Безопасные качественные автодороги» уже отремонтировано 68 дорог. За шесть лет (с 2019 по 2024 гг.) будут проведены комплексные ремонты автодорог общей протяженностью 116,8 километра. Общая стоимость составит 3,6 млрд. рублей.

Выполнение всего комплекса мероприятий поможет нам приблизиться к решению главной задачи национального проекта – приведение в нормативное состояние 85 процентов дорог, входящих в Нижнетагильскую агломерацию.

Владислав ПИНАЕВ,
глава города Нижний Тагил.

БЕЗОПАСНЫЕ КАЧЕСТВЕННЫЕ ДОРОГИ
НАЦИОНАЛЬНЫЕ ПРОЕКТЫ РОССИИ

«У вас 20 дней...»

С начала капитального ремонта путепровода на улице Циолковского прошел год. Компания-подрядчик «Уралстроймонтаж» хоть и возвела мостовое сооружение, но заканчивать работы и вводить объект в эксплуатацию не торопится. Около полугода движение на мосту открыто по одной полосе в обе стороны, что не устраивает ни тагильчан, ни администрацию города, ни правительство региона.

Некоторые участки невозможно проехать, не зацепив бампером.

На первый взгляд, техники на мосту больше не стало.

В среду, 18 мая, с рабочим визитом в Нижний Тагил прибыл министр транспорта и дорожного хозяйства Свердловской области Василий Старков. Он посетил путепровод на улице Циолковского, где пообщался с директором «Уралстроймонтажа» Алексеем Голященко о причинах неудовлетворительных темпов строительства объекта.

- Ранее были договоренности, что подрядчик сможет обеспечить ускоренный темп работ и сдать объект к Дню города. До праздника осталось три месяца, а путепровод не готов даже наполовину. Поэтому принято решение назначить подрядной организации испытательный срок – 20 дней. В течение этого времени строители должны войти в график. Еженедельно на объекте будут проводиться штабы с моим участием или участием моего заместителя для того, чтобы контролировать, как соблюдаются договоренности, - сказал Василий Старков.

Он отметил, что частично на существенное отставание строителей от графика повлияли инфляция и проектные неточности. Однако, по словам министра, основная причина кроется в отношении подрядчика к выполнению своих обязательств.

- Я вижу, что на этом объекте практически отсутствует техника. Она работает не семь дней в неделю в три смены, а как-то эпизодически появляется. Я проезжал и неофициально: техники на дороге нет. Подрядчик должен нарастить здесь количество техники и людей. С учетом отставания уже должно быть троекратное ускорение, - подчеркнул министр.

Заместитель главы администрации города по городскому хозяйству и строительству Егор Копысов сообщил, что подрядная организация и заказчик утвердили график выполнения работ. Согласно документу, путепровод должен быть введен в эксплуатацию 1 июля 2022 года. За май и июнь строители должны провести электромонтажные работы, сделать отделку подпорных стен, уложить новое дорожное полотно, забетонировать откосы на конусах и завершить благоустройство.

- Подрядчик обязан показать динамику. В противном случае будет приниматься решение о расторжении контракта и смене подрядной организации, - сказал Егор Копысов.

Также в ходе визита Василий Старков осмотрел строительство моста через Тагильский пруд и оценил реализацию нацпроекта «БКАД». В обоих случаях министр положительно оценил текущий темп работ, выразив уверенность в соблюдении сроков сдачи объектов.

А время идет...

На следующий день, после визита в Нижний Тагил министра, руководство «Уралстроймонтажа» объявило о закрытии движения по путепроводу с 25 мая по 30 июля. Подрядчик посетовал на автомобили горожан, которые мешают строителям выполнять работу. Однако в администрации города отказались согласовывать подобные меры, объяснив это тем, что ход реконструкции ускорит не отсутствие гражданского транспорта, а дополнительная техника и рабочие, количество которых до сих пор вызывает вопросы у жителей.

Корреспондент «ТР» побывал на стройплощадке путепровода по улице Циолковского спустя неделю и лично оценил то, насколько удалось продвинуться специалистам «Уралстроймонтажа». На первый взгляд, людей на мосту, равно как и спецтехники, больше не стало. В среду, в11 часов утра, строители рыли траншею вдоль улицы Октябрьской революции. В это время на самом путепроводе никакие работы не велись: стоя на караю насыпи, рабочие молча курили, а из проезжающих мимо авто доносились крики водителей, проклинающих взбухшее дорожное полотно.

Михаил КОЗИН.
ФОТО АВТОРА.

В 2022 году отремонтируют

- **Пр. Ленинградский** на участке от ул. Зари до пр. Дзержинского;
- **Пр. Ленинградский** на участке от пр. Дзержинского до ул. Юности;
- **Пр. Мира** на участке от пр. Ленина до ул. Заводской;
- **Ул. Балакинская** на участке от ул. Индустриальной до ул. Перова;
- **Ул. Академика Павлова**;
- **Дорога в поселок Ольховка**;
- Участок от ул. Максима Горького до ул. Кленовой;
- **Ул. Кленовая**.

Ремонт по графику завершится в конце сентября.

Дорожники работают максимально аккуратно.

в центре внимания

Продолжите работу в таком же ключе

«ТР» приводит главные тезисы рабочей встречи президента России Владимира Путина с губернатором Свердловской области Евгением Куйвашевым

В.Путин: Вначале хотел бы отметить, что по ряду таких фундаментальных показателей у вас все выглядит весьма достойно. Имею в виду сохранение объемов промышленного производства, увеличение объемов строительства в целом, исполнение бюджета профицитное, уровень финансовой самообеспеченности хороший – выше, чем в среднем по стране, безработица ниже, чем в целом [по стране].

Е.Куйвашев: Регион с точки зрения экономики достаточно успешно прошел ковидный период. По ряду ключевых показателей вы уже отметили, что в 2021 году мы не только не снизили темпы доковидного периода, но и вышли в плюс.

В 2021 году на реализацию нацпроектов в Свердловской области затраты составили свыше 40 миллиардов рублей, а в текущем году сумма будет увеличена до 42 миллиардов рублей из средств федерального и регионального бюджетов.

Наша область активно участвует во всех проектах, связанных с гуманитарной поддержкой жителей Донбасса, помощью Донецкой и Луганской народным республикам. Устанавливаются побратимские связи уральских городов с городами Донбасса, ведется сбор гуманитарной помощи. Для справки скажу, что собрано и отправлено свыше 390 тонн гуманитарных грузов.

В этом году истекает срок моих полномочий как губернатора Свердловской области, и для меня принципиально важно ваше видение, на каком участке мне предстоит работать дальше.

В.Путин: Евгений Владимирович, я уже перечислил вещи, сказал бы, фундаментального характера, где вам и вашей команде удалось добиться положительных результатов. Это создает хорошую базу для дальнейшего развития области.

Я желаю вам успехов. Думаю, что вы сможете это сделать в ближайшее время, поэтому надеюсь на то, что продолжите эту работу, причем в таком же ключе.

Одна из самых острых проблем – это, конечно, вопрос экологии. Мы с вами это хорошо знаем, жители области знают. Есть соответствующие программы на уровне правительства. Я просил бы держать под постоянным контролем, не ослаблять к этому внимание.

В этой связи вы ставите вопрос о строительстве детской многопрофильной больницы в Нижнем Тагиле. Соответствующее письмо направлю в правительство с целью рассмотрения. Вы просите на 2024–2025 годы предусмотреть дополнительные ресурсы. Проработайте, пожалуйста, с Министерством здравоохранения, с правительством в целом.

Подготовил Антон ИСАЕВ.

ФОТО KREMLIN.RU

нацпроект «Экология»

Помощь Черноисточинскому водохранилищу одобрили на международном форуме

В Москве при поддержке Госдумы и Министерства природных ресурсов и экологии РФ прошел XIII международный форум «Экология».

Известные ученые и эксперты обсуждали в том числе меры по экологической реабилитации источника питьевого водоснабжения Нижнего Тагила – Черноисточинского пруда. И дали положительную оценку мероприятиям.

Научному собранию рассказали, что подготовительные работы окончены: завершена прокладка пульпопровода протяженностью 2650 метров, обустроена площадка складирования донных отложений, подготовлен отстойник для фильтрационных вод, приобретены геотубы для расчистки.

В настоящее время продолжается монтаж земснаряда.

Очистку водохранилища запланировано начать в июне. В два этапа на площади более 84 гектаров. Объем вынимаемых донных отложений составит более 500 тысяч кубических метров.

Завершить реабилитацию водоема должны осенью 2023 года.

В итоге значительно улучшится качество питьевой воды в Нижнем Тагиле.

Напомним, мероприятия комплексного плана по экологической реабилитации Черноисточинского и Верхне-Выйского водохранилищ были утверждены губернатором Свердловской области Евгением Куйвашевым в 2016 году и велись, в основном, за счет средств областного и муниципального бюджетов.

Затем удалось получить одобрение проекта в федеральном агентстве водных ресурсов. С 2020 года средства на экологическую реабилитацию водохранилища выделяются из федерального бюджета в рамках национального проекта «Экология». Общая стоимость проекта – более 440 миллионов рублей.

массовый спорт

Модульный спортзал – быстро, экономно, модно

В 2023 году Нижний Тагил получит 80 миллионов рублей на модульный спортзал.

Из федерального бюджета в 2022-2023 годах в Свердловскую область направят 132 миллиона рублей на строительство «умных» спортивных площадок и модульного спортивного зала в рамках нового федерального проекта «Бизнес-спринт».

Распоряжение о распределении этих средств накануне подписал Председатель Правительства РФ Михаил Мишустин.

- В 2022 году мы получим 52 миллиона рублей на строительство двух «умных» спортивных площадок в Екатеринбурге и Верхней Пышме. В 2023 году – 80 миллионов рублей на строительство модульного современного спортивного зала в Нижнем Тагиле, – пояснил министр физической культуры и спорта Свердловской области Леонид Рапопорт. Модульные спортзалы, как правило, небольшие, но пользующиеся стабильным спросом быстровозводимые спортивные здания. Их популярность объясняется массовым интересом к здоровому образу жизни, относительно невысокими инвестиционными затратами, быстротой возведения.

каникулы–2022

Отдых со 100-процентной загрузкой

Летом в тагильских загородных оздоровительных лагерях отдохнут более пяти тысяч детей, в санатории-профилактории «Сосновый бор» - 270, в ведомственном лагере «Баранчинские огоньки» - 1050. Комиссия, которая оценит уровень подготовки ЗОЛ, начнет работу 27 мая.

В загородных учреждениях полным ходом идет уборка территорий. В жилых корпусах проводятся косметические ремонты и подготовка необходимого оборудования. Заключены договоры на охрану загородных здравниц.

Полностью восстанавливают наружное освещение в «Уральском огоньке». Объем работ - 27 миллионов рублей. По выданным ранее предписаниям меняют пожарно-охранную сигнализацию.

Первыми сезон откроют загородные оздоровительные лагеря «Уральский огонек» и «Антоновский».

Затем начнут работу еще пять муниципальных загородных лагерей: «Звонкие голоса», «Солнечный», «Северянка», «Лесной ручеек», «Изумрудный».

Сформированы педколлективы, программы. При поддержке управления образования администрации города проходит учеба для вожатых.

Напомним, что в 2022 году летняя оздоровительная кампания в Свердловской области впервые за последние два года вернется к доковидным нормам со 100-процентной заполняемостью детских лагерей и увеличением продолжительности смены до трех недель.

Анжела ГОЛУБЧИКОВА.

благоустройство

Мозаика и фасад «Юбилейного»

На территории Дворца культуры «Юбилейный» состоялось выездное совещание, посвященное предстоящему ремонту фасада здания и восстановлению мозаики на стенах.

Заместитель главы администрации города по социальной политике Валерий Суров еще раз уточнил с подрядчиком объем ремонтных работ, которые должны начаться с 30 мая. Запланированы утепление перехода, отделка его и фасада декоративной штукатуркой, очистка и восстановление мозаики во внутреннем дворике дворца, замена двери и окон со стороны сквера. Шел разговор и о том, что необходимо заранее продумать вопросы капитального ремонта кровли, запланированного на следующий год, да и забор в будущем не мешало бы обновить.

В прошлом году была благоустроена территория за зданием дворца, восстановлен любимый жителями сквер, появились игровые площадки. И тогда же был обещан ремонт фасада, который начнется уже на днях, в конце мая, а в настоящее время сюда завозят строительные материалы. Завершить запланированные работы рассчитывают к 31 июля.

Людмила ПОГОДИНА.

ФОТО ИЛЬИ КОЛЕСОВА.

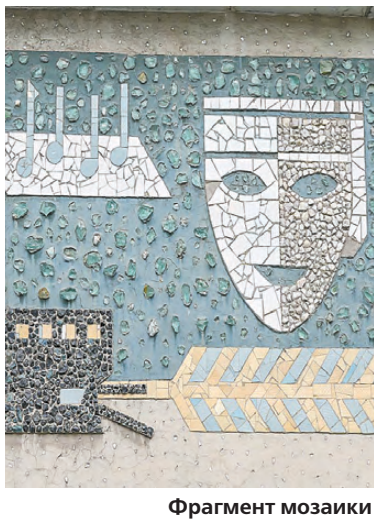

Фрагмент мозаики во внутреннем дворике.

ЖИЛЬЕ И ГОРОДСКАЯ СРЕДА
НАЦИОНАЛЬНЫЕ ПРОЕКТЫ РОССИИ

Нажмите кнопку, чтобы поддержать свой город

Тагильская лагуна 2.

В рамках федерального проекта «Формирование комфортной городской среды» благоустраиваются общественные территории, а также реализуются проекты Всероссийского конкурса лучших проектов создания комфортной городской среды.

Россиянам старше 14 лет предлагается принять участие в выборе объектов для благоустройства по месту своего жительства. Средства федерального проекта потратят на те объекты, которые наберут наибольшее число голосов.

В Нижнем Тагиле в голосовании участвуют три территории: Нижневыйский сквер, общественная территория на Черноисточинском шоссе и лесопарковое пространство в поселке Рудника им. III Интернационала. Почему важно сделать выбор каждому – мнения экспертов «ТР».

Оксана МИХНЕВИЧ, директор МАУ ДО «Городской Дворец детского и юношеского творчества»:

- Расскажу, как принимал участие в онлайн-голосовании за объекты благоустройства коллектив нашего Дворца творчества. Думаю, будет показательный пример.

Во-первых, никого не пришлось уговаривать или убеждать в важности мероприятия. Проголосовали все 100 процентов работников. Поскольку понимаем: если не мы, то кто? Кто лучше нас самих или вместо нас позаботится о порядке в городских парках, о комфорте на площадках рядом с домом?

Разумеется, в таких вопросах наступает личная ответственность жителей. И нельзя ее перекладывать на других. Для себя стараемся, для своих семей, детей и внуков.

Второе - активное участие в голосовании демонстрирует в целом высокий рейтинг города. Доказывает, что в Нижнем Тагиле происходят перемены к лучшему и уважают мнение людей. Ведь именно по просьбам тагильчан отремонтированы и реализованы многие масштабные, а также небольшие проекты.

По многочисленным просьбам горожан, родителей, которые обучают своих детей в нашем учреждении, начата глобальная реконструкция здания ГДДЮТ. Многие помнят, чего это стоило! Как долго все ждали этого события.

Только когда получилось эффективное взаимодействие власти и населения, все состоялось. Глава города Владислав Пинаев приложил все усилия, сумел реализовать проект, в этом его поддержали и губернатор Евгений Куйвашев, и областное правительство.

Территория рядом с дворцом впервые за многие десятилетия из пустыря превратилась в уютную многофункциональную площадку для отдыха и спорта. В итоге в выигрыше, прежде всего, сами тагильчане.

Теперь у нас есть возможность украсить либо сквер у Выйского пруда, где всегда любили отдыхать жители, даже специально приезжали из других районов. Либо облагородить территорию на Руднике, либо пешеходную зону на Гальянке.

Нельзя отказаться от подобного шанса. А нужно-то всего десять минут времени, чтобы проголосовать онлайн.

Анатолий ТОЛСТОВ, предприниматель, основатель компании «Антолл»:

- Сам я, конечно, проголосовал давно, разместил информацию о проекте и голосовании в корпоративном чате наших компаний, скинул коллегам ссылку.

Каждый из живущих в Нижнем Тагиле согласится, что за последние два-три года в городе делается очень много, выполнен колоссальный объем работ. Парк Победы на Гальянке, аллея медиков в центре города, сквер у ДК «Юбилейный», Пихтовые горы, экопарк, Тагильская лагуна-2 и т.д.

Живу на Гальянке и мог бы проголосовать за территорию на Черноисточинском шоссе. Однако, на мой взгляд, настала очередь для Нижневыйского сквера. Это уникальное место, где в 1720 году на реке Выя была построена плотина, появился медеплавильный завод, давший начало нашему городу. В год 300-летия Нижнего Тагила выйская и самая старая часть города имеет все основания для того, чтобы получить достойный подарок в виде шикарного сквера.

Тем более при этом город не тратит ни копейки собственных средств, проект – федеральный, средства тоже. Брать нужно двумя руками! От тагильчан требуется самая малость: объединиться и нажать кнопку, чтобы получить для развития города сотни миллионов рублей. В противном случае деньги уйдут в другой регион.

В парке им. Бондина, где расположены наши аттракционы и карусели, мне приходится следить, ухаживать за большой общественной территорией. Поверьте, вложения требуются регулярно и немалые. Как предприниматель, вкладываю свои личные средства. А в рамках проекта тагильчане могут рассчитывать на поддержку со стороны субъекта Федерации.

Вячеслав МАЛЫХ, депутат Законодательного собрания Свердловской области, заместитель председателя комитета по экологии, природопользованию и охране окружающей среды:

- В народном голосовании за благоустройство в рамках проекта «Формирование комфортной городской среды» участвует сквер Нижневыйский. Эта территория входит в один из округов Ленинского района, интересы которого я представлял в Нижнетагильской городской думе.

Очень рад, что услышаны многочисленные пожелания жителей, и сквер включен в претенденты на реконструкцию. Знаю, Нижневыйский предварительно вышел в лидеры голосования. Прекрасно, что жители микрорайона отнеслись к этому проекту неравнодушно и проявили себя так активно.

Тема обустройства сквера вдоль пруда на Вые всегда была актуальной. Это понятно, речь идет о значимом месте для микрорайона, где жители любят проводить время целыми семьями. Оно должно быть комфортным и безопасным. Как раз сейчас наступил момент, когда каждый может высказаться, проголосовав, и напрямую поучаствовать в судьбе Выйского сквера или другой территории.

Не стоит думать, что «и без моего голоса все решится». Важно и количество голосов, отданных за проект-победитель. Объем предстоящего финансирования будет напрямую зависеть от активности горожан. Чем больше жителей примет участие в голосовании, тем выше у муниципалитета шанс получить поддержку из федерального и областного бюджетов.

Кстати, тагильчане видят множество положительных примеров преобразования старых площадок. На той же Вые в рамках национальных проектов отремонтированы дворы на Елизаровой горе. Рядом с домами появились удобные спортивные площадки и места для семейного отдыха: с обустроенными газонами и тротуарами, хорошим освещением, уютными уголками для спокойного времяпрепровождения. Можно и с детской коляской пройтись, и физкультурой заняться, и детей организовать, и пожилым не скучно.

Прошу тагильчан не оставаться равнодушными, даже если рядом с вашим домом пока нет пространства, которое участвует в голосовании на благоустройство. Важно думать не только о будущем своей улицы, но и заботиться в целом о городском пространстве. Вместе с проектом «Сквер Нижневыйский» своих сторонников ждут еще два объекта. Это парк в микрорайоне Рудника имени III Интернационала и пешеходная зона по Черноисточинскому шоссе вдоль зданий № 15, 15а, 15б, 17 и 19.

По большому счету, не так уж и важно, в каком районе вы живете. Когда весь город меняется к лучшему, каждый тагильчанин получает больше возможностей для комфортной жизни.

Подготовили Анжела ГОЛУБЧИКОВА, Ольга ПОЛЯКОВА.

общественное голосование

Если не мы, то кто?

Уже неделю в столовой Уралхимпласта работают волонтеры Юрий Кожанов и Анастасия Шишкина.

Они помогают всем желающим проголосовать за выбранный объект благоустройства во время обеденного перерыва: нужен только телефон и несколько минут свободного времени. Голосование совсем скоро закончится: оно продлится до 30 мая.

– Большинство уже проголосовало, но желающих достаточно много и сейчас. За пару часов голосуют около 40 человек, – говорит Юрий Кожанов.

Наталья Чистякова, начальник смены 14-го цеха, тоже приняла участие в голосовании.

– Если не мы, то кто? Народный парк, например, так красиво благоустроили, а сегодня голосовала за сквер в другом районе, хотя живу в Северном поселке. Когда-нибудь и до нас очередь дойдет, – говорит Наталья.

Мария РОМАНОВА.
ФОТО НАТАЛЬИ ФУКАЛОВОЙ.

Всего волонтеры помогли проголосовать 347 тысячам жителей Среднего Урала.

#МыВместе #ВремяПомогать

Станем ближе к братским республикам

Тагильчане отправили партию гуманитарной помощи в Луганск

Владимир Лобанов, Владислав Пинаев и Олег Сохраннов.

На складе ЗАО «Стройкомплекс» - огромное количество разнокалиберных ящиков, тюков, коробок, мешков, паков. У раскрытых ворот стоит фура, куда все это добро рабочие споро загружают. К отправке в Донбасс готовится следующий транш гуманитарной помощи.

Вот стройматериалы – детали вентиляции, лопаты, электроды, светильники наружного освещения, гвозди, саморезы, дверные замки, ведра, краски, кисти и др. Рядом - коробки со средствами гигиены для детей и взрослых, памперсами, стиральным порошком, медикаментами. Неподалеку – мешки со взрослой и детской одеждой, игрушками, постельным бельем.

В другой части ангара продукты – тушенка, чай, бакалея, сгущенка, сладости для детей, газировка. И самое главное, чего особенно ждут жители Луганской народной республики, а именно туда снаряжают фуру, это детское питание – целых 14 поддонов.

Для гендиректора «Стройкомплекса» Олега Сохраннова нынешняя отправка гумпомощи не первая: две предыдущие фуры уже нашли своих адресатов на Донбассе.

- Отправляя гуманитарную помощь, мы столкнулись с тем, что люди, находящиеся в окопах, и гражданские много в чем нуждаются, - говорит руководитель. – Но это оказалось вторично. Гораздо важнее тот факт, что о них знают, о них помнят, им стараются помочь, то есть моральная поддержка оказалась значительнее материальной.

Формировали гуманитарную помощь и тагильские предприятия, и частные лица. На склад «Стройкомплекса» груз поступает из нескольких пунктов приема, куда организации и жители Нижнего Тагила везут продукты, вещи, стройматериалы и так далее.

Луганская народная республика сейчас активно восстанавливается, поэтому там особенно востребованы стройматериалы. Их покупку, а также приобретение других столь необходимых товаров инициировал и организовал почетный гражданин Нижнего Тагила, член общественной палаты города Михаил Аршанский.

Фура стоит на погрузке.

А, к примеру, на ЗМК собрали семь тонн детского питания. Кстати, луганцы, когда узнали об этом по телефону, не могли сдержать слез. Пивзавод закупил медикаменты на полмиллиона рублей. Помогают «Водоканал», «Антолл» и многие другие тагильские компании.

Забитая под завязку 20-тонная фура доедет практически до передовой. И содержимое ее поступит не на склады, а буквально в руки тех, кто заказывал эту конкретную помощь.

Сопровождал уже не одну партию гуманитарной помощи наш земляк из Заречного Владимир Лобанов, добровольцем участвовавший в защите Донбасса с 2014 года. Вот и с этой также отправится в поездку.

- Собираем грузы со всего Урала и везем в ДНР и ЛНР, - говорит волонтер. – В основном, помощь попадает на передовую – в Первомайск, Кировск, Стаханов, Ясиноватую и другие населенные пункты, граничащие с линией соприкосновения и наиболее пострадавшие от обстрелов. С начала специальной операции это мой четвертый рейс.

Не понаслышке знает о проблемах жителей республик Донбасса глава города Владислав Пинаев:

- Я на днях вернулся из Луганска, где с мэром заключили соглашение о побратимских связях. Сейчас будем выстраивать эту работу. Что касается гуманитарной помощи, хочу поблагодарить людей неравнодушных и, в частности, Олега Викторовича Сохраннова: именно он объединил всех, кто сегодня помогает луганчанам. Пообщавшись с главой Луганска, его жителями, еще глубже стал понимать, в каких условиях, в каком состоянии пришлось им жить все эти восемь лет, насколько необходимы наша поддержка, наше внимание, наша помощь. Тяжелые годы противостояния сделала их другими. И то, как сегодня помогают наши предприниматели, жители города, очень важно втройне. Надеюсь, эту инициативу подхватят и другие тагильчане. Мы сделаем все возможное, чтобы стать ближе к братским республикам.

Елена РАДЧЕНКО.

ФОТО НАТАЛЬИ ФУКАЛОВОЙ.

законопроект

Расчеты в рублях и валюте – дискуссия «Депутатской вертикали»

В Нижнем Тагиле прошло совместное заседание совета глав Горнозаводского управленческого округа и областного отделения «Депутатской вертикали», которая объединяет представителей Свердловской области в Совете Федерации и Государственной думе, депутатов Заксобрания, местных дум.

Участники встречи обсудили готовящиеся изменения статей Гражданского кодекса РФ, которые могут установить на территории России цены договора в привязке к иностранной валюте или мировым товарным индексам, или, наоборот - запретить их.

Эту актуальную, в особенности для промышленных предприятий, проблему обсуждали управляющий администрацией Горнозаводского управленческого округа Свердловской области Евгений Каюмов, сенатор РФ Александр Высокинский, министр промышленности и науки Свердловской области Сергей Пересторонин, вице-президент ЕВРАЗа, руководитель дивизиона «Урал» Денис Новоженов, глава Нижнего Тагила Владислав Пинаев, председатель Нижнетагильской гордумы Вадим Раудштейн, президент союза «Торгово-промышленная палата города Нижнего Тагила» Борис Соколов и другие.

Ранее законопроект «О внесении изменений в статьи 317 и 424 части первой Гражданского кодекса РФ» разработала ФАС РФ в целях обеспечения развития российской экономики в условиях внешнего санкционного давления.

Так, предполагается запретить определять цену российских контрактов в привязке к иностранной валюте или показателю биржевых или внебиржевых индексов на мировых товарных рынках.

Вдобавок изменить уже заключенные по проекту договоры в течение 30 дней с момента официального опубликования закона.

Если за это время стороны не придут к соглашению, то исполнение договора должно будет автоматически проводиться по курсу рубля или индикаторам цен на мировых товарных рынках по состоянию на 1 января 2022 года.

На заседании Свердловского регионального объединения «Депутатская вертикаль» законопроект не был поддержан.

Сенатор Александр Высокинский отметил, что в сложившейся геополитической ситуации при рассмотрении инициативы о запрете использования курсов валют и биржевых индикативов в России в первую очередь необходимо акцентировать внимание на возможности стабилизации цен на металл внутри страны при заключении договоров, хотя бы на трехмесячный период.

- Важно проработать механизм определения и фиксации цен при исполнении государственных контрактов, которые, как известно, закрываются после их полного исполнения. И оборотных средств, использующихся предприятиями на оплату всех материалов по ценам на момент заключения контрактов, к моменту завершения работ фактически нет. Также необходимо оставить возможность работы с валютой и биржевыми индикаторами для отечественных предприятий, уже являющихся конкурентоспособными на международных рынках и успешно работающих с зарубежными партнерами.

- В силу чего внесение предлагаемых изменений в Гражданский кодекс РФ вряд ли может позитивно сказаться на финансовой устойчивости и конкурентоспособности производителей металла, а также в целом оздоравливающе повлиять на устойчивость российской экономики, - отметил Александр Высокинский.

Ответственный секретарь Свердловского регионального объединения «Депутатская вертикаль» Олег Герасимов отметил, что без проведения экономического анализа и обсуждения экономических последствий принятие законопроекта видится преждевременным.

- Сегодня любое необдуманное решение может привести к непоправимым последствиям для компаний, которые играют важную роль в российской и мировой экономике. Задача государства - помогать бизнесу, сохранять активы и развиваться, — сказал министр промышленности и науки Свердловской области Сергей Пересторонин.

Предложение о том, чтобы не вносить изменения в Гражданский кодекс, будет направлено депутату Госдумы Павлу Крашенинникову, который является председателем Свердловского регионального отделения «Депутатской вертикали».

А.ЕВГЕНЬЕВА.

социальный проект

«Фабрика добрых дел»: тагильчане помогают

«Фабрика добрых дел» – федеральный волонтерский проект, который объединяет людей, готовых помогать другим, и людей, которым нужна помощь. Многие уже слышали о фабрике, на счету волонтеров – тысячи добрых дел. Теперь и в Нижнем Тагиле решено открыть подразделение этого большого волонтерского проекта. Добровольцы будут помогать в решении небольших бытовых проблем тем, кто живет рядом.

- Мы уверены – в нашем городе очень много добрых людей, у которых найдется минутка помочь соседу по квартире, дому, улице. И мы точно знаем: нуждающихся в помощи тоже немало! Это наши дорогие пенсионеры, инвалиды, одинокие мамочки, многодетные семьи, - подчеркивают участники движения.

Чем волонтерский центр может помочь?

- Ремонт, установка сантехники: смесителей, батарей, унитазов.
- Ремонт, установка электрики: светильников, розеток, выключателей.
- Бесплатные стрижки для пенсионеров.
- Сборка, разборка мебели.
- Доставка лекарств и продуктов.
- Уроки компьютерной грамотности.
- Перевозка небольших грузов в пределах города.
- Помощь психолога.

Волонтеры готовы принять в свою дружную команду «Фабрики добрых дел» всех активных жителей! Если у вас есть желание помогать и час свободного времени – присоединяйтесь! Протяните руку помощи – и вы сами удивитесь, как это просто и здорово. Будем рады видеть в своих рядах новых волонтеров! А если вам нужна помощь, пишите или звоните по телефону: **8-961-776-40-07**.

Среди известных и неизвестных тагильчан уже появились хорошие примеры того, как можно легко и просто помочь тем, кто в этом нуждается.

Галина МАСЛИКОВА,
директор школы № 32 с углубленным изучением отдельных предметов:

- Движение – новое для нашего города, действует во многих муниципалитетах страны, а в Нижнем Тагиле только набирает обороты.

Суть в том, что операторы принимают заявку с просьбами о помощи, а мы, территориальные кураторы, привлекаем волонтеров или сами подключаемся к решению обращения.

Одним нужно перевезти рассаду из дома до садового участка в черте города, вторые не могут самостоятельно сходить в аптеку или магазин, а нужно купить лекарства, продукты, оплатить коммунальные услуги.

На помощь приходят волонтеры. Особая поддержка нужна тагильчанам – инвалидам, им сложнее перемещаться по городу на большие расстояния. Буквально на днях к нам обратилась пожилая женщина с просьбой перевезти ей небольшой груз.

Пока заявок немного. Приятно, что к нам обращаются наши местные волонтеры, активно предлагая свою помощь. Это наши студенты колледжей, техникумов, старшеклассники.

Для 32-й школы участие в такого рода проекте – не новое дело. В 2018 году у нас был создан волонтерский отряд «Крылья», за три года у ребят появились хорошие традиции. Отряд стал обладателем двух федеральных грантов. Учащиеся 32-й тесно сотрудничают с РДШ (Российское движение школьников), комплексным центром социального обслуживания Ленинского района, поддерживают Дом малютки, пансионат «Тагильский», приюты для животных.

Рада принять участие в «Фабрике добрых дел». Безусловно, в городе проводится много волонтерской работы, но именно в таком формате взаимодействовать еще не приходилось. Интересный опыт.

Приглашаю всех активных и неравнодушных присоединиться. Вместе нам по плечу любые задачи!

Сергей ОВСЯННИКОВ,
главный врач ГАУЗ СО «Демидовская городская больница»:

- Волонтеры – это огромная сила, неравнодушные, отзывчивые. Добровольчество сегодня проникает во все сферы жизни и медицина – не исключение. Сравните профессию медика и волонтера. Думаю, каждый сможет провести несколько параллелей – внимание, сострадание, доброта, готовность помочь. Много лет назад я стал врачом, чтобы помогать людям.

Многие мои коллеги, друзья поддержали «Фабрику добрых дел» и готовы в ней участвовать. Ведь не все люди почтенного возраста могут быть по-прежнему деятельными и самостоятельно решать житейские вопросы.

Порой простая бытовая проблема становится для них неразрешимой, а меняющийся мир, в котором многое уже происходит в электронном виде, с помощью компьютерной техники, для них просто недоступен.

Помочь таким людям, упростить им решение бытовых задач, создать, по возможности, комфортные условия жизни, и призван проект «Фабрика добрых дел».

Поменять электророзетку, починить выключатель, заменить неисправный кран на кухне, - вроде мелочь, но когда это сделано с душой специалистом, то это здорово.

Когда видишь слезы благодарности в глазах пенсионеров, которым помогли, понимаешь особую ценность заботы, внимания и теплоты.

Поэтому считаю, что «Фабрика добрых дел» - это школа. Школа доброты, человечности. Пример молодому поколению, фундамент его воспитания.

Закладывается основа для нынешних молодых. Видя перед собой примеры отзывчивости, они никогда не смогут пройти мимо людей, нуждающихся в поддержке.

Когда действует «Фабрика добрых дел», в выигрыше обе стороны – у ветеранов решаются очень важные для них вопросы, а молодежь, общаясь с представителями старшего поколения, приобретает те качества, которые помогают им формировать правильную жизненную позицию – гражданскую и нравственную.

Это очень важно, чтобы люди оставались людьми.

Дмитрий КОСТЕННИКОВ,
председатель благотворительного фонда «Первый»:

- Не так давно узнал об этом проекте, признаюсь, понравился, решил в нем принять участие.

Тут есть роль для каждого: и тем, кому надо помочь, и тем, кто может. По роду своей деятельности много и часто помогаю людям.

Многие мои знакомые и друзья уже откликнулись и выразили желание стать волонтерами проекта. Если у вас есть силы, энергия, желание, приглашаю в наш проект, места и задач хватит всем.

Являюсь представителем проекта на Тагилстрое. Помогаю пенсионерам, инвалидам, матерям-одиночкам, многодетным и малоимущим семьям. Ребята готовы бесплатно отремонтировать сантехнику, электрику, собрать и починить мебель, перевезти небольшие грузы по городу.

Волонтеры проекта доставляют продукты, лекарства, оказывают юридическую, психологическую помощь, парикмахерские услуги. Подчеркну, все это бесплатно.

Всегда готовы прийти на помощь. Хочется, чтобы «Фабрика добрых дел» работала в нашем городе постоянно. Для этого всем тагильчанам надо проявить себя, показать наши лучшие качества, которыми всегда славились уральцы и особенно мои земляки.

«Фабрика добрых дел» в Нижнем Тагиле

Бесплатная стрижка на дому.

Утеплили дверь по просьбе ветерана.

Ветерану Ф.П. Котову помогли добраться на мероприятие.

28 мая – День пограничника

Уважаемые ветераны пограничной службы, действующие пограничники!

Поздравляю вас с профессиональным праздником!

104 года назад, 28 мая 1918 года, декретом Совнаркома РСФСР была учреждена Пограничная охрана. С этого дня защитники рубежей нашей Родины отмечают свой профессиональный праздник.

Испокон веков пограничные войска считались элитными, куда призывались лучшие сыны нашего Отечества. На протяжении всей российской истории они демонстрировали силу, мужество, беззаветную преданность своей стране. Пограничники первыми принимали удар агрессоров, посягавших на неприкосновенность наших границ.

Несмотря на то, что Нижний Тагил не является приграничным городом, здесь чтут и свято хранят традиции пограничных войск. Нижнетагильская городская организация ветеранов пограничных войск активно участвует в патриотическом воспитании молодого поколения, создан музей-застава «Нижнетагильская», в парке Победы установлен памятник пограничнику и заложена аллея Пограничной славы, традиционно воины запаса принимают участие в параде Победы 9 мая.

Помня о подвигах наших отцов и дедов, мы передаем эти знания подрастающему поколению тагильчан. В школе № 100 в прошлом году был создан кадетский класс. Сегодня школьники имеют свой штандарт «Юных друзей пограничников» и уверенно демонстрируют достижения в строевой подготовке, рукопашном бою и других военных науках. Уверен, что они будут достойными продолжателями славных пограничных традиций.

От всей души хочу пожелать всем пограничникам здоровья и благополучия и поблагодарить за честную и добросовестную службу! Пусть в вашей жизни будет все мирно и радостно!

В.Ю. ПИНАЕВ, глава города Нижний Тагил.

Дорогие воины-пограничники и ветераны пограничных войск!

От имени депутатов Нижнетагильской городской думы сердечно поздравляю вас с праздником — Днем пограничника!

Россия имеет самое большее количество стран-соседей в мире. Рубежи нашей огромной державы во все исторические эпохи доверяли самым достойным, среди них всегда были наши земляки-тагильчане.

Общественная организация ветеранов пограничных войск в Нижнем Тагиле огромное внимание уделяет системе патриотического воспитания молодежи: вами проводятся спортивные турниры, экскурсии в музее «Пограничная застава», открытые уроки и встречи со школьниками. Именно благодаря вашей инициативе в день 100-й годовщины погранвойск в парке Победы на ГГМ открыта скульптурная композиция, положившая начало аллее Пограничной славы.

Позвольте поблагодарить вас за активную гражданскую позицию и пожелать крепкого здоровья, семейного благополучия и успехов в воспитании достойных защитников России!

В.А. РАУДШТЕЙН, председатель Нижнетагильской городской думы.

В бухте с названием Ольга

В конце весны получают поздравления с профессиональным праздником представители «зеленых фуражек» - главного символа мужества солдат и офицеров пограничных войск. Накануне корреспонденту «Тагильского рабочего» удалось пообщаться с Андреем Филатовым, ветераном, который стоял на защите границ государства.

«У тебя особое назначение – едешь в пограничные войска на Дальний Восток». Андрей Николаевич вспоминает, как впервые услышал в военкомате эту судьбоносную фразу.

- Служил с 2000 по 2002 годы в разных частях. Попал в полк связи в город Владивосток, станция Седанка. Выучился на оператора аппаратуры связи. После этого нас распределили. Кто уехал на Курильские острова, Сахалин, в Гродековский отряд, Дальнереченский. Меня забрали в город Находку. Оттуда отправили на пограничную заставу. Бухта Ольга Ольгинского района, Приморский край. Там до конца и служил, - рассказал ветеран пограничных войск Андрей Филатов.

Службу проходил на телефонной станции. Собирал информацию от соседних застав и передавал в пограничный отряд, какие корабли есть у морской границы. Участок, по его словам, был относительно спокойным. Но иногда приходилось сталкиваться с браконьерами.

- Ходили на задержание. Специальный пограничный наряд вместе с рыбнадзором, рыбоохраной, полицией шел по речке. Красная рыба - в тех местах водятся кетовые породы - когда в путину заходит, нерестится только в пресной воде. Здесь и прятались браконьеры. Мы их задерживали. Преступники пытались стрелять в нашу сторону, но, когда в ответ слышали очереди из автомата Калашникова, сразу успокаивались. Бывало, за ночь изъятой у нарушителей закона красной рыбой загружали машину ЗИЛ-131, - поделился ветеран пограничных войск.

Не было ни одного дня, чтобы наш герой пожалел о своей службе в погранвойсках.

- Для меня это самые главные войска. Можно сказать, семья. 18 человек – каждый друг за друга, - отметил ветеран.

С 2003 года и по настоящее время Андрей Филатов работает водителем на пассажирских перевозках пригородного сообщения «Нижний Тагил – Покровское». Проводит занятия в отряде юных пограничников в селе Покровском Горноуральского городского округа. Периодически отправляется с ребятами на соревнования. Воспитанники Андрея успешно проходят квалификационные экзамены на право ношения зеленого пограничного берета. Отряд дружит с военно-патриотическим клубом «Ратник», они вместе выезжают на пограничную заставу.

Андрей Николаевич воспитывает двух детей, которые сейчас вдохновлены его примером. Старший сын, которому в июне исполнится 19 лет, занимается в отряде, уже выезжал на границу, и ему все понравилось. После окончания техникума решил пойти служить по стопам отца - в пограничные войска. 8-летняя дочка скоро станет участницей отряда.

- В первую очередь хочу поздравить всех ветеранов-пограничников и тех, кто сейчас служит на границе, с замечательным праздником. Также весь состав Нижнетагильского отделения региональной общественной организации ветеранов пограничных войск Свердловской области «Граница», которой в этом году исполняется 30 лет. Всем здоровья, благополучия, терпения и удачи! – сказал Андрей Филатов.

Ольга ДАЙБОВА.

ФОТО НАТАЛЬИ ФУКАЛОВОЙ.

ПРИГЛАШАЕМ ВЕТЕРАНОВ ПОГРАНИЧНЫХ ВОЙСК И ЧЛЕНОВ ИХ СЕМЕЙ 28 мая к 12.00 часам в парк Победы на аллею Пограничной славы (ул. Тагилстроевская, 10) на городской митинг, посвященный 104-й годовщине со дня создания Пограничных войск России

Обновленный дворец и шикарная набережная

На территории Дворца детского и юношеского творчества состоялось выездное совещание с участием главы города Владислава Пинаева. Обсуждали капитальный ремонт здания, благоустройство набережной и игровых площадок.

Серые голые стены, отсутствие облицовки и привычного декора, разобранная сцена... Пока здание дворца – это просто коробка, которая постепенно наполняется новым оборудованием и оформлением. Все запланированные строительные работы идут по графику, заверили участников совещания.

По словам директора МУП «Тагилдорстрой» Игоря Васильева, строители заканчивают основные работы во внутренних помещениях дворца, отключили отопление и приступили к замене всей системы. Частично смонтировано оборудование для сцены. Все варианты отделочных и декоративных материалов утверждены, заказаны ограждения для центрального холла. Проведены предварительные переговоры с компанией, которая занимается изготовлением скалодромов.

Глава города отметил, что в настоящее время на объекте нет проблемных участков, и график работ выполняется:

- К Дню города должны закончить все фасадные работы, чтобы можно было показать красивый внешний вид дворца. К нам приедет много гостей, в том числе из городов-побратимов, и хотелось бы не только рассказать им о наших достопримечательностях, но и показать самые красивые места Нижнего Тагила.

С погодой в день совещания повезло, и все участники отметили, какой шикарный вид на город открывается со стороны новой набережной.

- Вот где можно наглядно показывать историю Нижнего Тагила, - отметил Владислав Пинаев.

«Тагильская лагуна-2» была сдана в эксплуатацию осенью прошлого года и сейчас необходимо оценить состояние газонов и клумб, сделать ревизию высаженных деревьев и кустарников, чтобы понять, что прижилось, а что необходимо заменить. Например, принято решение вместо капризной туи посадить более привычную к местным условиям горную сосну.

Людмила ПОГОДИНА.

ФОТО НАТАЛЬИ ФУКАЛОВОЙ.

О том, как проходят озеленение и охрана новой набережной, читайте на сайте tagilka.ru

ЭКОЛОГИЯ
НАЦИОНАЛЬНЫЕ ПРОЕКТЫ РОССИИ

Новый комплекс начнет работу в следующем году

Глава города Владислав Пинаев и гендиректор АО «Облкоммунэнерго» Дмитрий Буданов.

Чтобы увидеть всю площадку будущего комплекса по обращению с твердыми коммунальными отходами, весь масштаб грандиозной стройки, надо подняться на самую высокую вершину ограждающей дамбы. Что и сделали глава Нижнего Тагила Владислав Пинаев, генеральный директор АО «Облкоммунэнерго» Дмитрий Буданов и участники выездного совещания. Как известно, компания возводит сортировочный комплекс в рамках концессионного соглашения. О ходе строительства мэру города рассказал гендиректор Облкоммунэнерго:

Одновременно возводятся мусоросортировочный комплекс и полигон ТКО.

– Строительно-монтажные работы ведутся по согласованному ранее производственному графику. В настоящее время одновременно возводятся два объекта: мусоросортировочный комплекс и так называемая первая карта полигона твердых коммунальных отходов. На комплексе ведется устройство фундамента под каркас производственного корпуса: уже залито 65% бетона. Началось возведение фундаментов под оборудование. В ближайшее время подрядчики приступят к заливке фундаментов гаража и навеса для спецмашин. На будущем полигоне ТКО разработано порядка 40% общего объема котлована и на 90% отсыпана ограждающая дамба. Параллельно специалисты приступили к разработке котлованов прудов-накопителей поверхностного стока.

Осмотрев площадку, Владислав Пинаев отметил, что строительство мусоросортировочного комплекса и нового полигона как никогда необходимо городу. Действующий в настоящее время полигон для захоронения ТКО на Кушвинском тракте теоретически уже должен быть закрыт. Площадей его не хватает, а мусор, который образуется в Нижнем Тагиле, необходимо куда-то складировать.

- Хочу поблагодарить губернатора Свердловской области Евгения Куйвашева за то, что он поддержал нас в решении о строительстве мусоросортировочного завода и нового полигона, - отметил глава Нижнего Тагила. – Комплекс начнет работать в следующем году. Это позволит нам сортировать, обрабатывать и утилизировать отходы по новым, современным, правилам и постепенно снижать объемы ТКО, подлежащих захоронению.

Новый полигон и мусоросортировочный комплекс официально начали строить в марте – после подготовительных работ и прохождения государственной экологической экспертизы. АО «Облкоммунэнерго» возводит объекты в рамках концессионного соглашения с администрацией Нижнего Тагила. При строительстве нового комплекса используются передовые технологии и оборудование: это минимизирует негативное воздействие на окружающую среду.

Елена РАДЧЕНКО.
ФОТО НАТАЛЬИ ФУКАЛОВОЙ.

тепло

Контроль герметичности

В Нижнем Тагиле начались масштабные гидравлические испытания. Работы будут проходить поэтапно, вплоть до конца июля. Но что это за процедура? И почему ежегодно в весенне-летний период жителей оставляют без воды? Эти и другие вопросы «Тагильский рабочий» задал руководителям ресурсоснабжающих компаний Нижнего Тагила, производящих опрессовку городских систем отопления.

Дмитрий ЧЕРНУШЕВИЧ, директор НТ МУП «Тагилэнерго»:

- Гидравлические испытания проводятся в соответствии с правилами по эксплуатации. Главная цель - определить состояние трубопроводов после отопительного периода, то есть выяснить, где появились слабые места, локализовать и устранить их. Мы обязаны обеспечить качественное и надежное теплоснабжение. Кратковременное отключение горячей воды – это вынужденная мера. В противном случае велика вероятность, что внутренние сети потребителей не выдержат, и произойдет повреждение и затопление помещений. Но зачастую мы делаем все возможное, чтобы не оставлять людей без воды надолго. Ежегодно в результате гидравлических испытаний на наших участках происходит порядка 100 прорывов, на устранение которых необходимо время. На текущий момент выявлено 37 дефектов, но впереди еще опрессовка Выйского направления, южной части центра города и района Тагилстрой.

Сергей КОЗЛОВ, руководитель филиала «Регионгазинвест»:

- Длительность проведения процедуры опрессовки зависит от протяженности сети, подключенных потребителей. К примеру, к котельной на Нижней Черемшанке подключены всего два жилых дома, а от котельной на ГГМ запитано 55 тысяч человек, что требует более длительной подготовки к опрессовке. Дополнительно необходимо учитывать время, которое понадобится для расхолаживания воды в трубопроводе до 40 градусов. Это делается для безопасности как граждан, так и сотрудников компании, чтобы в случае прорыва слабого участка никого не ошпарило. Важно понимать, что, если дефект появился на теплосети, находящейся под землей - все последующие работы должны быть согласованы с соответствующими службами. Если над участком проезжая часть, то необходимо получить разрешительные документы для временного ограничения движения в ГИБДД. Присутствуют инженерные коммуникации - ищем тех, кому они принадлежат и работаем с ними совместно, чтобы в дальнейшем случайно не перебить электрический кабель или газовую трубу. После того, как прорыв обнаружен, оцениваем объем работ. Бывает, что нужно заменить полметра, а бывает, и все пятьдесят. Сейчас у нас в эксплуатации 448 км сетей, из них опрессованы 96 км. Специалистами выявлено 20 прорывов, но 90% дефектов уже ликвидировали. Мы либо сразу устраняем прорыв, либо временно ставим специальный хомут, возвращаем горячую воду людям и заносим работы на этом участке в план.

Александр БРОЗОВСКИЙ, главный инженер НТ МУП «Горэнерго-НТ»:

- Гидравлические испытания сетей Вагонки проведены на 65%. В ходе опрессовки возникло 58 утечек, устранили – 23, работы продолжаются. Ни для кого не секрет, что коммунальные сети Дзержинского района изношены на 86%. Сегодня это главная причина такого количества прорывов. Тепловые сети нуждаются в качественной замене.

Михаил КОЗИН.
ФОТО АВТОРА.

Специалисты филиала АО «Регионгаз-инвест» проводят аварийно-восстановительные работы.

форум

Брест на связи

Тагильчане приняли участие в международном форуме-выставке деловых контактов «Брест-2022». Мероприятие проходило в формате видеоконференции. Тагильчане познакомились с секцией «Города-партнеры»

Нижний Тагил на форуме представляли заместитель главы администрации города по финансово-экономической политике Алексей Бурдилов и председатель горДумы Вадим Раудштейн.

С приветственным словом к участникам обратился председатель Брестского городского исполнительного комитета Александр Рогачук. На онлайн-встрече рассказали о развитии города Бреста, его туристической инфраструктуре. Представлен проект «Брестские жемчужины».

Помимо этого на форуме выступили участники из Республик Карелии и Башкортостана, Магаданской, Пензенской, Нижегородской, Рязанской, Ростовской, Тверской областей и Китайской Народной Республики.

- В Бресте проходит форум взаимоотношений, на котором презентуются инвестиционные проекты самого города и Брестской области, городов-побратимов. Мы сегодня увидели, что происходит в городе-побратиме Бресте, и нас, безусловно, заинтересовали производства, которые там существуют. Поскольку это предприятия пищевой промышленности, то взаимоотношения в этой сфере, думаю, будем продолжать в интересах нашего города, - сказал председатель Нижнетагильской городской думы Вадим Раудштейн.

> Делегация из города-побратима собирается приехать на 300-летие Нижнего Тагила.

Взаимосвязи, по его словам, на какое-то время были приостановлены, но в прошлом году тагильская делегация, побывав в Бресте, увидела настоящих друзей, людей, которые заинтересованы в развитии взаимоотношений.

- Рассказали о достижениях нашего города, области. Приятно было узнать, что председатель исполкома Бреста Александр Рогачук начинал свою жизнь в Свердловской области, в юности служил в Каменске-Уральском. Жители заинтересовались, поэтому готовы с нами общаться, - поделился председатель горДумы.

По мнению Вадима Раудштейна, плотные дружеские связи нужно поддерживать в плане патриотизма, потому что побывать в Брестской крепости – это свято.

- Есть хорошая традиция – пост №1 в Брестской крепости. Приезжают дети из городов-побратимов и вместе с местными школьниками в форме ходят строевым шагом, несут вахту на посту. Они проникаются, пропитываются духом крепости. Понимают, что было во время войны: одно дело услышать рассказ, другое – окунуться и посмотреть. Наших ребят тоже приглашали, - отметил Вадим Раудштейн. - Делегация из города-побратима собирается приехать на 300-летие нашего города. Думаю, в будущем, по возможности, нужно встречаться и реализовывать совместные проекты.

Ольга ДАЙБОВА.
ФОТО АВТОРА.

> Мы сегодня увидели, что происходит в городе-побратиме Бресте, и нас, безусловно, заинтересовали производства, которые там существуют. Поскольку это предприятия пищевой промышленности, то взаимоотношения в этой сфере, думаю, будем продолжать в интересах нашего города.

в комиссиях Думы

Три гектара тротуаров

В четверг, 19 мая, комиссия по городскому и жилищно-коммунальному хозяйству провела очередное заседание. Депутаты рассмотрели и утвердили ряд вопросов, главные из которых касались благоустройства сельских территорий, замены лифтов и ремонта тротуаров.

Замначальника управления городским хозяйством Михаил Семин сообщил, что в 2022 году в рамках национального проекта «Безопасные качественные автомобильные дороги» администрацией города планируется восстановление более 30 тысяч кв. метров тротуаров. Пешеходное полотно заменят на Ленинградском проспекте на участке от улицы Зари до улицы Юности и на проспекте Мира в границах улицы Заводской и проспекта Ленина. На улицах Кленовой, Балакинской и Академика Павлова также появится новый тротуар. Кроме этого запланировано асфальтирование дорожек при капитальном ремонте дорог, ведущих в поселки Ольховку и Черемшанку.

Вверх-вниз

Еще одной темой, рассмотренной депутатами, стало состояние лифтов в многоквартирных домах Нижнего Тагила. И.о. начальника управления жилищного и коммунального хозяйства Павел Лопатников рассказал, что в настоящий момент в городе эксплуатируется 1424 лифта, из которых 389 отработали нормативный срок службы.

По его словам, в рамках муниципальной программы в 2021 году в 19 домах отремонтирован 41 лифт. В этом году планируется демонтаж и замена 114 лифтов в 29 домах.

Председатель профильной комиссии Денис Корякин отметил темп работ, который взяла администрация города в этом направлении. По его словам, прирост в более чем два раза по сравнению с предыдущим годом - достойный результат. В свою очередь, депутат Александр Петров спросил докладчика, как обстоит ситуация с лифтовым оборудованием. Павел Лопатников заверил, что сбой в поставках исключен, так как все необходимые комплектующие импортируются из Белоруссии. Более того, 16 мая в Нижний Тагил прибыли первые лифты.

Михаил КОЗИН.
ФОТО ИЗ АРХИВА РЕДАКЦИИ.

В этом году заменят в 2,5 раза больше лифтов, чем в 2021 году.

Бюджет на села

В 2022 году в городской казне заложены средства на мероприятия, проводимые в сельских территориях

В рамках муниципального контракта будет осуществляться содержание улично-дорожных сетей в сельских территориях.
В том числе, перед службой заказчика городского хозяйства поставлена задача провести проектирование внутрипоселковых дорог к социально значимым объектам в Уральце, Висимо-Уткинске и Серебрянке.

Уважаемые работники и ветераны химической отрасли!

Примите поздравления с Днем химика!

Этот профессиональный праздник – дань уважения людям, которые связали свою жизнь с одной из самых необходимых людям, инновационных, динамично развивающихся отраслей экономики. Ни в одной сфере современной жизни мы не можем обойтись без продуктов химического производства.

В Нижнем Тагиле химики трудятся почти на всех предприятиях города. Но особой гордостью Нижнего Тагила является «Уралхимпласт» - крупнейший российский производитель синтетических смол для различных отраслей промышленности. Сегодня «Уралхимпласт» активно развивает производство продуктов на основе «зеленой химии» – возобновляемого сырья растительного происхождения. Отмечу, что внедрение экологических стандартов в производственные процессы одно из приоритетных направлений в деятельности предприятий города. Заботе об окружающей среде должно уделяться первостепенное внимание.

Особую благодарность хочу выразить ветеранам химической отрасли. Сегодня многие из вас стали наставниками для молодых специалистов. Передавая опыт, вы сохраняете традиции, которые позволяют успешно развивать российское химическое производство.

Уважаемые химики! Благодарю вас за высочайший профессионализм, стремление совершенствоваться, достигать результатов и трудиться на благо людей. Желаю вам семейного благополучия, процветания и мирного неба!

В.Ю. ПИНАЕВ, глава города Нижний Тагил.

Уважаемые работники и ветераны химической отрасли!

От имени депутатов Нижнетагильской городской думы примите искренние поздравления с профессиональным праздником!

Тысячи тагильчан выбрали для себя работу в этой наукоемкой отрасли. Продукция химических предприятий и производств Нижнего Тагила служит основой для пластмасс и строительных материалов, удобрений и бытовой химии, синтезированные вещества используются в металлургической, горнодобывающей, машиностроительной и оборонной отраслях.

Сегодня мир переходит в новую систему экономических взаимосвязей, для нашей страны это время раскрытия потенциала, в том числе и в химической промышленности. Мы видим, как открываются новые ниши там, где продукция наших химиков конкурирует с импортными товарами. Профессионально сформированный портфель продуктов, широкое присутствие компаний на рынках позволяют не только сохранять прибыльность производств, но и повышать заработную плату работникам. Вы заботитесь о людях, понимая, что кадры – главный потенциал любого предприятия наряду с реконструкцией производств, модернизацией научно-технического блока, реализацией самых высоких экологических стандартов.

В день профессионального праздника поздравляю рабочих и служащих, научных и инженерно-технических работников, руководителей и, конечно, ветеранов химической отрасли. Желаю здоровья и благополучия вам и вашим семьям, а предприятиям - успешной реализации всех стратегических планов!

В.А. РАУДШТЕЙН, председатель Нижнетагильской городской думы.

Садоводческое некоммерческое товарищество собственников недвижимости №1 Общества Садоводов ПО «Уралвагонзавод им. Ф.Э. Дзержинского» предоставило протокол № 1 об учреждении от 02 марта 2019 года, содержащий решения, несущие существенные неблагоприятные последствия для собственников:

1. О создании Садоводческого Некоммерческого Товарищества Собственников Недвижимости № 1 Общества Садоводов ПО «Уралвагонзавод им Ф.Э. Дзержинского», сокращенное наименование СНСТН №1 ОС ПО «Уралвагонзавод им. Ф.Э Дзержинского» (Товарищества).

2. Об утверждении Устава Садоводческого Некоммерческого Товарищества Собственников Недвижимости № 1 Общества Садоводов ПО «Уралвагонзавод им. Ф.Э. Дзержинского».

3. О выборах председателя Товарищества, членов правления Товарищества и ревизионной комиссии Садоводческого Некоммерческого Товарищества Собственников Недвижимости № 1 Общества Садоводов ПО «Уралвагонзавод им. Ф.Э. Дзержинского».

4. Об определении размера членских, целевых взносов, срока уплаты взносов, ответственности за неуплату.

5. Об определении размера штрафов за самовольное подключение к электрическим сетям, за нарушение правопорядка, ущемления чести и достоинства членов и иных лиц, находящихся на территории товарищества, за выгул собак без намордника и поводка, за самозахват, порчу или действия (бездействия) приводящих к уменьшению качественных характеристик имущества общего пользования, за ненадлежащее содержание территории принадлежащего земельного участка или иного имущества в границах территории товарищества, установлении ответственности за неуплату.

6. О порядке, размере, способах и сроках образования имущества товарищества.

В связи с существенным нарушением порядка созыва, подготовки и проведения собрания, влияющего на волеизъявление участников собрания, полномочий собрания, руководствуясь п. 6 ст. 181.4 Гражданского кодекса Российской Федерации, **УВЕДОМЛЯЮ собственников земельных участков Садоводческого Кооператива № 1 Общества Садоводов ПО "Уралвагонзавод им. Ф.Э. Дзержинского" (Коллективного Сада № 1 УВЗ, или Садоводческого Кооператива №1 ПО УВЗ, или СНСТН №1 ОС ПО «Уралвагонзавод им. Ф.Э Дзержинского») ост. "Садоводы" города Нижнего Тагила, о намерении обратиться в суд с иском об оспаривании вышеуказанного решения.**

Также уведомляю собственников земельных участков Садоводческого Кооператива № 1 Общества Садоводов ПО «Уралвагонзавод им. Ф.Э. Дзержинского» (Коллективного Сада № 1 УВЗ, или Садоводческого Кооператива № 1 ПО УВЗ, или СНСТН №1 ОС ПО «Уралвагонзавод им. Ф.Э Дзержинского») ост. «Садоводы» города Нижнего Тагила о праве присоединиться к иску.

Лица, неприсоединившиеся в порядке, установленном процессуальным законодательством, к такому иску, в том числе имеющие иные основания для оспаривания данного решения, в последующем не вправе обращаться в суд с требованиями об оспаривании данного решения, если только суд не признает причины этого обращения уважительными.

Собственник участка 269 бригады 19 коллективного сада № 1 УВЗ остановка «Садоводы» в городе Нижнем Тагиле Свердловской области Фоменко Максим Анатольевич

Адрес: 622048, г. Нижний Тагил, Ленинградский пр., 80-29.

реклама

Свердловский бизнес увеличит поставки бытовых товаров в сети ретейлеров

Руководство области обсудило с региональными производителями и торговыми сетями перспективы сотрудничества.

Напомним, в регионе по поручению губернатора Евгения Куйвашева проводится работа по продвижению товаров повседневного спроса на освободившиеся в связи с санкциями ниши.

- Мы ищем для себя новых потенциальных партнеров. У нас уже есть опыт сотрудничества с уральскими производителями и поставщиками, и мы заинтересованы в его расширении. Сегодня 40% спортивного инвентаря в нашей сети произведены в России – и это не предел. Благодаря активной работе правительства области растет кооперация с местными поставщиками и производителями, мы активно идем по пути импортозамещения, – сказал директор уральского филиала компании «Спортмастер» Станислав Аношин.

По словам министра промышленности и науки региона Сергея Пересторонина, вопросы импортозамещения стоят перед свердловскими промышленниками с 2014 года. Сегодня уже более 180 предприятий выпускают товары народного потребления.

- В 2021 году в обороте товаров повседневного спроса в Свердловской области от 50% до 70% импорта. Сегодня у нас есть компетенции, рабочие руки и потребительский спрос, соответственно, большой резерв в плане наполнения рынка нашими качественными товарами, – сказал Сергей Пересторонин.

ЕГЭ не отменят

Возможный выход России из Болонского процесса, о котором накануне заявили в Минобрнауки, не повлияет на сдачу ЕГЭ и не приведет к его отмене. Об этом в среду заявил руководитель Рособрнадзора Анзор Музаев, сообщает «Российская газета». - Единый государственный экзамен - он потому и единый, что там единое содержание, равные права, возможность любому выпускнику поступить в любой вуз России, - отметил Музаев. - Отменить ЕГЭ - значит вернуться к формату, когда каждая школа проводит экзамены, а потом экзамены проводят вузы. Это ограничит права абитуриентов, особенно, когда вуз и школьник находятся в разных городах.

По мнению Музаева, возвращаться к такому формату нереалистично.

География, литература, химия - с этих предметов сегодня стартует основной период ЕГЭ.

Сдавать экзамены с 26 мая по 2 июля будут около 740 тысяч человек, большинство из которых - выпускники нынешнего года.

Вакцинация от оспы обезьян в России не нужна

Текущая ситуация с распространением оспы обезьян не требует проведения вакцинации в России, об этом заявила руководитель Роспотребнадзора Анна Попова.

Ранее она подтвердила, что ни одного случая этой инфекции в стране не зарегистрировано, а вероятность завоза очень мала из-за ограничений в транспортном сообщении с Европой.

- Надо или не надо прививаться сейчас? Не надо. Сегодня вовлекать людей, нагружать дополнительно иммунную систему не надо, - пояснила Попова.

Ранее в Роспотребнадзоре объяснили, что прививать детей против натуральной оспы в России прекратили в 1980-х годах, и в стране сохраняется значительная иммунная прослойка привитых людей, что помешает распространению заболевания в случае появления завозных случаев.

В ВОЗ и странах, где зафиксированы случаи заболевания, также заявляют, что не видят оснований для экстренной массовой вакцинации от оспы обезьян.

Хотя в США и Великобритании отметили, что необходимые запасы вакцины есть или заказаны с превентивной целью. Для профилактики достаточно соблюдать правила гигиены, часто мыть руки. В некоторых странах, в частности, ФРГ, объявили о том, что заболевших будут отправлять на трехнедельную изоляцию.

Звезды оперетты

В Екатеринбурге начался VIII Международный конкурс артистов оперетты и мюзикла.

Состав жюри конкурса авторитетен: режиссер Нина Чусова, дирижер «Новой оперы» Дмитрий Волосников, хореограф Ирина Кашуба, звезда мюзиклов Лика Рулла, критики Лариса Барыкина и Сергей Коробков, худрук Новосибирского музыкального театра Леонид Кипнис; глава команды - композитор Максим Дунаевский. У такого жюри двойная функция: оценивать предъявленные работы и между делом присматривать себе в труппы будущих звезд, пишет «РГ».

С прицелом на победу в уральский мегаполис слетелось более 120 участников из городов России, Беларуси, Казахстана - число рекордное. Конкурс носит имя народного артиста СССР Владимира Курочкина - это имя и стало главным девизом состязания и его камертоном: в мае театр и город отмечают 100-летие легендарного мастера, давшего новую энергию всему жанру.

В рамках недели приемов граждан по вопросам материнства и детства 1 июня, с 15.00 до 17.00, **состоится прием Вячеславом Владимировичем Малых**, депутатом Законодательного собрания Свердловской области, заместителем председателя комитета по экологии, природопользованию и охране окружающей среды.

Прием пройдет в очном формате по адресу: город Нижний Тагил, ул. Красноармейская, 44, депутатский центр, каб. 10.

Предварительная запись обязательна, обращаться по телефону:
+7 922 611 38 00. Запись на прием ведется до 17.00 30 мая.

ГРАФИК ПРИЕМА
избирателей депутатами Нижнетагильской городской думы в июне

Фамилия, имя, отчество	№ окр.	Дата приема	Время приема	Место приема
ГОРЕЛЕНКО Роман Александрович	2	09.06	16.00-18.00	Общественно-политический центр УВЗ (ул. Тимирязева, 54, каб. 105)
РАУДШТЕЙН Вадим Анатольевич	3	15.06	16.00-18.00	Общественная приемная ВПП «ЕДИНАЯ РОССИЯ» (Ленина, д. 31, каб. 19)
		08.06	15.00-17.00	Нижнетагильская городская Дума (ул. Пархоменко, 1а, 5 этаж, 509 каб.)
БАЗИЛЕВИЧ Игорь Владимирович	4	08.06	16.00-18.00	Общественно-политический центр УВЗ (ул. Тимирязева, 54, каб. 105)
АНТОНОВ Владимир Иванович	5	15.06	17.00-18.30	Клуб «Дружные» (ул. 9 Января, 1)
БЕРКУТОВ Никита Александрович	6	20.06	15.00-17.00	филиал №3 центральной библиотеки (ул. Каспийская, 27а)
АТАМАНКИН Николай Сергеевич	7	07.06	17.00-18.00	Дворец молодежи (ул. Пархоменко, 37)
КОРЯКИН Денис Анатольевич	8	21.06	17.30-18.30	Детский сад №177 (ул. Балакинская, 18а)
ТЕМНОВ Игорь Анатольевич	9	14.06	16.00-18.00	Администрация Тагилстроевского района (ул. Гвардейская, 24, каб. 10)
ДОЛГОРУКОВ Александр Владимирович	10	23.06	16.00-17.00	«Урал», культурно-досуговый центр (ул. Космонавтов, 32) предварительная запись по тел.: 8-919-369-62-58
МАСЛИКОВА Галина Анатольевна	12	17.06	16.00-18.00	Общественная приемная ВПП «ЕДИНАЯ РОССИЯ» (ул. Красноармейская, 44, каб. 2) предварительная запись по тел.: 8-982-750-76-72
ШВЕДОВ Константин Николаевич	13	20.06	18.30-19.30	МБОУ СОШ №81 (ул. Тагилстроевская, 1б)
АБДУЛОВ Гаджи Ибрагимович		07.06	16.00-18.00	Общественно-политический центр УВЗ (ул. Тимирязева, 54, каб. 105)
БУСЫГИНА Ирина Константиновна		28.06	16.00-18.00	Общественная приемная ВПП «ЕДИНАЯ РОССИЯ» (ул. Гвардейская, 26)
ГИЗЕНКО Лариса Викторовна		16.06	16.00-18.00	МАОУ СОШ №61 (ул. Тимирязева, 109, кабинет директора)
КРУЧИНИН Михаил Владимирович		17.06	16.00-18.00	Общественная приемная ВПП «ЕДИНАЯ РОССИЯ» (ул. Красноармейская, 44, каб. 2) предварит. запись по тел.: 8-982-750-76-72
ЛИСИНА Мария Константиновна		15.06	Депутатский центр (ул. Красноармейская, 44, каб. 2), предварит. запись: 8-904-166-48-69	
МАРТЮШЕВ Леонид Владимирович		02.06	13.00-15.00	Нижнетагильская городская дума (ул. Пархоменко, 1А, 4-й этаж, зал заседаний)
МАКАРОВ Игорь Юрьевич		Предварительная запись по тел.: 8-912-241-50-42		
ПАЛАТОВ Андрей Александрович		17.06	17.00-18.00	Общественная приемная ВПП «ЕДИНАЯ РОССИЯ» (ул. Окунева, д. 22, каб. 204, здание администрации Дзержинского района) предварит. запись по тел.: 8-908-909-46-41
ПЕРМИНОВ Олег Рудольфович		20.06	16.00-18.00	Детский сад №33 (ул. Монтажников, 33)
ПЕТРОВ Александр Борисович		10.06	10.00-12.00	Объединение «Союз-НТ» (ул. Горошникова, 88)
ПОТАНИН Владислав Владимирович		Нижнетагильская городская Дума (ул. Пархоменко, 1А, 4-й этаж, зал заседаний) предварительная запись по тел.: 8-922-221-63-28		
СКОРОПУПОВ Дмитрий Александрович		15.06	16.00-18.00	Общественная приемная ВПП «ЕДИНАЯ РОССИЯ» (пр. Ленина, д. 31, каб. 19)

Председатель Нижнетагильской городской думы Раудштейн В.А. будет проводить прием 30 мая, с 13.00 до 15.00, по адресу: ул. Пархоменко, 1а, каб. 509.

ГРАФИК ПРИЕМА
избирателей депутатами Нижнетагильской городской думы ВПП «Единая Россия» в июне

Фамилия, имя, отчество	№ окр.	Дата приема	Время приема	Место приема
РАУДШТЕЙН Вадим Анатольевич	3	15.06	16.00-18.00	Общественная приемная ВПП «ЕДИНАЯ РОССИЯ» (пр. Ленина, д. 31, каб. 19)
БАЗИЛЕВИЧ Игорь Владимирович	4	09.06	16.00-18.00	Общественная приемная ВПП «ЕДИНАЯ РОССИЯ» (ул. Окунева, д. 22, каб. 204, здание администрации Дзержинского района)
АНТОНОВ Владимир Иванович	5	09.06	16.00-18.00	Общественная приемная ВПП «ЕДИНАЯ РОССИЯ» (ул. Окунева, д. 22, каб. 204, здание администрации Дзержинского района)
БЕРКУТОВ Никита Александрович	6	29.06	15.00-16.00	Общественная приемная ВПП «ЕДИНАЯ РОССИЯ» (ул. Красноармейская, 44, каб. 2) предварительная запись по тел.: 8-903-08-08-747, 49-73-61
АТАМАНКИН Николай Сергеевич	7	07.06	15.00-16.00	Общественная приемная ВПП «ЕДИНАЯ РОССИЯ» (ул. Красноармейская, 44, каб. 2)
ТЕМНОВ Игорь Анатольевич	9	28.06	16.00-18.00	Общественная приемная ВПП «ЕДИНАЯ РОССИЯ» (ул. Гвардейская, 26)
ДОЛГОРУКОВ Александр Владимирович	10	22.06	16.00-17.00	Общественная приемная ВПП «ЕДИНАЯ РОССИЯ» (ул. Красноармейская, 44, каб. 2) предварительная запись по тел.: 8-919-369-62-58
МАСЛИКОВА Галина Анатольевна	12	17.06	16.00-18.00	Общественная приемная ВПП «ЕДИНАЯ РОССИЯ» (ул. Красноармейская, 44, каб. 2) предварительная запись по тел.: 8-982-750-76-72
АБДУЛОВ Гаджи Ибрагимович		08.06	16.00-18.00	Общественная приемная ВПП «ЕДИНАЯ РОССИЯ» (ул. Окунева, д. 22, каб. 204, здание администрации Дзержинского района)
БУСЫГИНА Ирина Константиновна		28.06	16.00-18.00	Общественная приемная ВПП «ЕДИНАЯ РОССИЯ» (ул. Гвардейская, 26)
КРУЧИНИН Михаил Владимирович		17.06	16.00-18.00	Общественная приемная ВПП «ЕДИНАЯ РОССИЯ» (ул. Красноармейская, 44, каб. 2) предварительная запись по тел.: 8-982-750-76-72
ПАЛАТОВ Андрей Александрович		17.06	17.00-18.00	Общественная приемная ВПП «ЕДИНАЯ РОССИЯ» (ул. Окунева, д. 22, каб. 204, здание администрации Дзержинского района) предварительная запись по тел.: 8-908-909-46-41
ПЕРМИНОВ Олег Рудольфович		09.06	16.00-18.00	Общественная приемная ВПП «ЕДИНАЯ РОССИЯ» (ул. Окунева, д. 22, каб. 204, здание администрации Дзержинского района)
ПЕТРОВ Александр Борисович		24.06	11.00-12.00	Общественная приемная ВПП «ЕДИНАЯ РОССИЯ» (ул. Красноармейская, 44, каб. 2) запись по тел.: 8-922-610-98-38
СКОРОПУПОВ Дмитрий Александрович		15.06	16.00-18.00	Общественная приемная ВПП «ЕДИНАЯ РОССИЯ» (пр. Ленина, д. 31, каб. 19)

Уважаемая и любимая

Людмила Павловна ШНАЙДМИЛЛЕР!

Поздравляем Вас с 80-летием!

Желаем от всей души крепкого здоровья, счастья, всегда быть веселой и радостной, хорошего самочувствия, удачи и процветания всегда и во всем!

Ты недаром, Люда, Людой названа, потому что имя, как сама Весна.
Вечно молодая, вечно хороша, ты всегда прекрасна, ты - сама душа!
Быть тебе такою многие лета - радостной, прекрасной всюду и всегда!

Подруги Тамара, Шура, Валя

ТЕЛЕФОН рекламной службы «Тагил-пресс»: 41-50-10

РЕМОНТ
холодильников, стиральных и посудомоечных машин
реклама
Тел.: 8 (3435) 46-45-55

ПЕРВЫЙ

05.00 Доброе утро 12+
09.00, 12.00, 15.00, 18.00, 03.00 Новости
09.05 АнтиФейк 16+
09.45 Жить здорово! 16+
10.30 Х/ф "Взрослые дети" 0+
11.45, 12.05 Д/ф "Александр Калягин. Спасибо тем, кто не мешал" 12+
12.45 Х/ф "Неоконченная пьеса для механического пианино" 12+
14.25, 15.20 Д/ф "Дорогами открытий. Третья столица" 0+
15.45 Д/ф "Скелеты клана Байденов" 16+
16.40, 18.15, 23.45, 03.05 Информационный канал 16+
21.00 Время
21.45 Т/с "Тобол" 16+

22.45 Большая игра 16+

РОССИЯ 1

05.00, 09.30 Утро России 12+
09.00, 14.30, 21.05 Вести. Местное время
09.55 О самом главном 12+
11.00, 14.00, 17.00, 20.00 Вести
11.30, 17.30 60 минут 12+
14.55 Кто против? 12+
21.20 Т/с "Елизавета" 16+
22.20 Вечер с Владимиром Соловьёвым 12+
01.00 Т/с "Земский доктор" 12+
02.45 Т/с "Версия" 16+

НТВ

04.55 Т/с "Улицы разбитых фонарей" 16+
06.30 Утро. Самое лучшее 16+
08.00, 10.00, 13.00, 16.00, 19.00, 23.00 Сегодня
08.25, 10.30 Т/с "Морские дьяволы. Смерч" 16+
13.25 Чрезвычайное происшествие 16+
14.00 Место встречи 16+
16.45 За гранью 16+
17.50 ДНК 16+
20.00 Т/с "Дельфин" 16+
23.30 Т/с "Пёс" 16+
02.45 Таинственная Россия 16+
03.30 Т/с "Шаман" 16+

КУЛЬТУРА

06.30, 07.00, 07.30, 08.15, 10.00, 15.00, 19.30, 00.00 Новости культуры 16+
06.35 Пешком... 16+
07.05 Невский ковчег. Теория невозможного. Николай Марр 16+
07.35 Черные дыры. Белые пятна 16+
08.20 Легенды мирового кино 16+
08.50, 16.25 Х/ф "Зеленый фургон" 12+
10.15 Наблюдатель 16+
11.10, 00.20 XX век. Встреча с кинорежиссером Эльдаром Рязановым 16+
12.30 Линия жизни 16+
13.30 Д/ф "Исцеление храма" 16+
14.15 Эпизоды. Павел Никонов 16+
15.05 Новости. Подробно. Арт 16+
15.20 Агора. Ток-шоу с Михаилом Швыдким 16+
17.35 Цвет времени. Караваджо 16+
17.55 Фестиваль российского национального оркестра в музее-заповеднике "Царицыно" 16+
18.35, 01.35 Д/ф "Фонтенбло - королевский дом на века" 16+
19.45 Главная роль 16+
20.05 Меж двух кулис 16+
20.50 Спокойной ночи, малыши!
21.05 Больше, чем любовь 16+
21.45 Сати. Нескучная классика... 16+
22.30 Т/с "Шерлок Холмс" 12+
02.30 Д/ф "И оглянулся я на дела мои..." 16+

ОТВ

06.00, 08.00, 10.00, 12.00, 14.00, 16.00, 18.00, 18.55 Погода на ОТВ 6+
06.05, 08.05, 13.05, 15.05 Новости ТАУ "9 1/2". Итоги недели 16+
07.00 Патрульный участок на дорогах 16+
07.30, 09.30, 12.05, 18.25, 20.30, 00.30 Все говорят об этом 16+
09.00 Новости ТМК 16+
09.10, 14.50 Прокуратура на страже закона 16+
10.05 Х/ф "Французский шпион" 16+
11.40 Д/ф "Наша марка" 12+
12.35, 22.30, 01.50, 02.30, 03.30, 04.30, 05.30 События. Акцент 16+
12.45 О личном и наличном 12+
14.05 Д/ф "По следу бронепоезда" 12+
16.05 Т/с "Без свидетелей" 16+
18.05, 22.40, 01.00, 02.40, 03.40, 04.40, 05.40 Патрульный участок 16+
19.00, 21.00, 23.00 Новости ТАУ "9 1/2" 16+
20.00, 22.00, 00.00, 01.20, 02.00, 03.00, 04.00, 05.00 События 16+

ТНТ

07.00, 08.00, 10.30, 11.30, 06.10 Однажды в России. Спецдайджест 16+
09.00 Звезды в Африке 16+
12.00, 12.30, 13.00, 13.30, 14.00, 14.30 Т/с "Универ. Новая общага" 16+
15.00, 15.30, 16.00, 16.30, 17.00, 17.30, 18.00, 18.30, 19.00, 19.30, 20.00, 20.30 Т/с "СашаТаня" 16+
21.00 Т/с "Полицейский с Рублевки" 16+
22.00 Т/с "Эпидемия" 16+
23.00 Х/ф "Удивительное путешествие доктора Дулиттла" 12+
01.00 Х/ф "Блондинка в законе" 12+
02.30 Такое кино! 16+
03.00 Импровизация 16+
03.50 Comedy Баттл. Суперсезон 16+
05.20 Открытый микрофон 16+

ПЯТЫЙ

05.00, 09.00, 13.00, 17.30 Известия 16+
05.40, 06.20, 07.05, 08.05 Х/ф "Игра с огнем" 16+
09.30, 10.20, 11.15, 12.05 Х/ф "Чужое" 12+
13.30, 14.25, 15.25, 16.25 Х/ф "Отпуск за период службы" 16+
18.00, 18.55 Т/с "Морские дьяволы" 16+
19.50, 20.40, 21.25, 22.20, 00.30, 01.20, 02.05, 02.40 Т/с "След" 16+
23.10 Т/с "Свои-3" 16+
00.00 Известия. Итоговый выпуск 16+
03.20, 03.50, 04.15 Т/с "Детективы" 16+
04.40 Х/ф "Отпуск за свой счет" 12+

ТВЦ

06.00 Настроение 12+
08.15 Д/ф "Александр Демьяненко. Убийственная слава" 12+
09.00 Т/с "Трое в лифте, не считая собаки" 12+
10.55 Городское собрание 12+
11.30, 14.30, 17.50, 22.00, 23.55 События 12+
11.50 Х/ф "Академия" 12+
13.40, 05.20 Мой герой. Владимир Майзингер 12+
14.50 Город новостей 16+
15.05, 03.05 Х/ф "Московские тайны. Проклятие мастера" 12+
16.55 90-е. Врачи-убийцы 16+
18.10, 02.50 Петровка, 38 16+
18.25 Х/ф "Смерть в объективе. Мышеловка" 12+
22.35 Поехали! Специальный репортаж 16+
23.10 Знак качества 16+
00.25 Удар властью. Валентин Павлов 16+
01.05 Д/ф "Игорь Старыгин. Ледяное сердце" 16+
01.45 Д/ф "Письмо товарища Зиновьева" 12+
02.25 Осторожно, мошенники! Бес в голову 16+
04.35 Д/ф "Клара Лучко и Сергей Лукьянов. Украденное счастье" 12+

МАТЧ-ТВ

08.00, 10.45, 14.30, 20.20 Новости
08.05, 02.00 Все на Матч! 12+
10.50, 14.35, 05.10 Специальный репортаж 12+
11.10 Хоккей. Чемпионат мира. Финал. Трансляция из Финляндии 0+
13.30 Есть тема! 12+
14.55 Регби. Чемпионат России. "Красный Яр" (Красноярск) - "Локомотив-Пенза". Прямая трансляция 0+
16.55 Хоккей. Международный турнир "Кубок Чёрного моря". Финал. Прямая трансляция из Сочи 0+
19.20 Автоспорт. Российская Дрифт серия. Гран-при 2022 г. Трансляция из Нижнего Новгорода 0+
20.25, 07.00 Громко 12+
21.30 Баскетбол. Единая лига ВТБ. Финал. ЦСКА - "Зенит" (Санкт-Петербург). Прямая трансляция 0+
23.55 Бильярд. "BetBoom. Кубок Чемпионов". Прямая трансляция из Москвы 0+
02.30 Тотальный футбол 12+
03.00 Х/ф "Андердог" 16+
05.25 Новости 0+
05.30 Классика бокса. Мохаммед Али. Лучшее 16+
06.15 Классика бокса. Джордж Форман. Лучшее 16+
06.35 Классика бокса. Майк Тайсон. Лучшее 16+

ОТР

06.00, 00.20 Большая страна 12+
06.50 Свет и тени 12+
07.20 М/ф "Серая Шейка" 0+
07.45 Х/ф "Тайна железной двери" 0+
09.00 Календарь 12+
09.40, 03.30 Сходи к врачу 12+
10.00 ОТРажение-1 12+
12.00, 15.00, 17.00, 21.00 Новости
12.10 Х/ф "Ас из асов" 12+
13.45 Новости Совета Федерации 12+
14.00, 15.20 ОТРажение-2 12+
17.15 Т/с "Орлова и Александров" 16+
19.00 Х/ф "Офелия" 16+
20.45 Песня остается с человеком 12+
21.30, 01.00 ОТРажение-3 12+
23.00, 04.45 Прав!Да? 12+
23.40 За дело! 12+
00.30, 05.30 Д/ф "Легенды русского балета" 12+
02.35 Потомки. Михаил Зощенко. Солнце после захода 12+
03.05 Дом "Э" 12+
03.45 Домашние животные 12+

ЗВЕЗДА

05.15 Т/с "Стреляющие горы" 16+
07.00 Сегодня утром 12+
09.00, 13.00, 18.00 Новости дня 16+
09.30, 23.15 Х/ф "Сумка инкассатора" 12+
11.15 Д/с "Неизвестная война. Великая Отечественная" 16+
13.45 Д/с "Истребители Второй мировой войны" 16+
14.30, 03.50 Т/с "Береговая охрана" 16+
18.45 Специальный репортаж 16+
19.00 Д/с "Ступени Победы" 16+
20.25 Открытый эфир 16+
22.00 Между тем 12+
22.25 Д/с "Загадки века" 12+
00.50 Х/ф "Чужая родня" 12+
02.25 Х/ф "Свинарка и пастух" 12+

ТВ3

06.00 Мультфильмы 0+
09.00 Т/с "Знаки судьбы" 16+
09.30, 10.00, 10.30, 11.00, 17.25, 18.00, 19.30, 20.00 Т/с "Слепая" 16+
11.30, 18.30, 19.00 Т/с "Старец" 16+
12.00, 12.30, 13.00, 13.35, 14.10, 14.40, 15.15, 16.20, 15.45 Т/с "Гадалка" 16+
16.55 Т/с "Всё в твоих руках" 16+
20.30, 21.15, 22.10, 22.45, 02.30, 03.15, 04.00, 04.30, 05.15 Т/с "Кости" 16+
23.30 Х/ф "Время псов" 18+
01.00 Х/ф "Уцелевшая" 16+

РЕН-ТВ

05.00, 04.25 Территория заблуждений 16+
06.00 Документальный проект 16+
07.00 С бодрым утром! 16+
08.30, 12.30, 16.30, 19.30, 23.00 Новости 16+
09.00 Военная тайна 16+
12.00, 16.00, 19.00 112 16+
13.00 Загадки человечества 16+
14.00 Невероятно интересные истории 16+
15.00 Документальный спецпроект 16+
17.00, 03.35 Тайны Чапман 16+
18.00 Самые шокирующие гипотезы 16+
20.00 Х/ф "Конан-варвар" 16+
22.10 Водить по-русски 16+
23.25 Неизвестная история 16+
00.30 Х/ф "Чужой против Хищника" 16+
02.15 Х/ф "Чужие против Хищника: реквием" 16+

КАРУСЕЛЬ

05.00 Ранние пташки 0+
06.55, 07.30 Чик-зарядка 0+
07.00 С добрым утром, малыши! 0+
07.35 М/с "Алиса и Льюис" 0+
08.35 М/с "Буба" 6+
10.45, 03.15 Лабораториум. Маленькие исследователи 0+
11.05 М/с "Монсики" 0+
11.35 М/с "Лекс и Плу. Космические таксисты" 6+
14.00 Навигатор. Новости 0+
14.10 М/с "Спина к спине" 0+
16.00 М/с "Энчантималс - царские особы в подводном королевстве" 0+
16.25 М/с "Ми-ми-мишки" 0+
18.25 М/с "Команда Флоры" 0+
20.30 Спокойной ночи, малыши! 0+
20.45 М/с "Маша и Медведь" 0+
22.00 М/с "Дикие Скричеры!" 6+
22.30 М/с "Инфинити Надо" 6+
22.55 Ералаш 6+
23.55 М/ф "Кентервильское привидение" 0+

МИР

05.00, 10.20 Т/с "Чужая кровь" 16+
10.00, 13.00, 16.00, 19.00 Новости
10.10 Белорусский стандарт 12+
13.15, 18.10, 01.35, 14.10, 16.15, 02.20, 15.05, 03.25 Дела судебные 16+
17.25 Мировое соглашение 16+
19.25, 20.05 Игра в кино 12+
20.50, 21.40 Слабое звено 12+
22.30 Назад в будущее 16+
23.15 Т/с "Дикий" 16+
04.10, 04.35 Наше кино. История большой любви 12+

СТС

06.00 Ералаш 0+
06.05 М/с "Три кота" 0+
06.25 М/ф "Забавные истории" 6+
06.35 М/ф "Монстры против овощей" 6+
07.00 М/с "Том и Джерри" 0+
09.05 Х/ф "Такси" 16+
10.45 Х/ф "Такси-2" 16+
12.30 Х/ф "Такси-3" 16+
14.10 Х/ф "Такси-4" 16+
16.00 Х/ф "Перевозчик" 16+
17.55 Х/ф "Перевозчик-2" 16+
19.35 Х/ф "Падение ангела" 16+
22.00, 22.30 Т/с "Трудные подростки" 16+
23.00 Х/ф "Перевозчик. Наследие" 16+
00.55 Кино в деталях 18+
01.55 Х/ф "Толкин" 16+
03.35 Т/с "Воронины" 16+
05.30 6 кадров 16+

ДОМАШНИЙ

06.30 Д/с "Чудотворица" 16+
06.40, 05.25 По делам несовершеннолетних 16+
09.15, 04.15 Давай разведёмся! 16+
10.15, 02.35 Тест на отцовство 16+
12.30, 00.30 Д/с "Понять. Простить" 16+
13.35, 01.20 Д/с "Порча" 16+
14.05, 01.45 Д/с "Знахарка" 16+
14.40, 02.10 Д/с "Верну любимого" 16+
15.15 Х/ф "Семейные тайны" 16+
19.00 Т/с "Папа Дэн" 16+
22.45 Т/с "Женский доктор-4" 16+
05.05 6 кадров 16+

ТАГИЛ-ТВ

09.00 Неделя в Тагиле 16+
09.15 Факты в лицах 16+
09.30 Сказки для взрослых 16+
10.00, 14.00, 18.00, 21.00, 01.00, 05.00, 08.00 Мама в деле 16+
11.00, 16.00 Т/с "Исчезнувшая" 16+
12.00, 17.00, 20.00 Т/с "Назаре" 16+
13.00, 22.00 Т/с "Отель секретов" 16+
14.30 В любое время 16+
15.00, 06.00 Одеть Надежду 16+
19.00, 04.00, 07.00 Backstage 16+
19.30, 04.30, 07.30 Bricstервью 16+
21.30, 01.30 Новости 16+
21.45, 01.45 Актуальная тема 16+
00.00 Т/с "Соблазн" 16+
02.00 Х/ф "Серые волки" 16+

ТЕЛЕКОН

06.00 М/с "Три кота" 0+
06.30 М/с "Сказочный патруль" 0+
07.00 Чужие в городе 12+
08.00, 12.00 Шоумастгоуон 16+
10.00, 02.00 Т/с "Последний янычар" 16+
11.00 Патриот 12+
14.00, 05.00 Д/с "Тайны анатомии" 12+
14.30, 03.00 Д/с "Вне закона: преступление и наказание" 16+
15.30, 05.30 Д/с "Один день в городе" 12+
16.00 Т/с "Ловушка" 16+
18.00, 19.00 Время новостей. Экспресс-выпуск 16+
18.05, 19.05, 04.00 Т/с "Однолюбы" 16+
20.00, 23.00, 01.00 Время новостей 16+
21.00 Х/ф "Подмена" 12+
00.00 Д/с "Мировой рынок" 12+

ПЕРВЫЙ

05.00 Доброе утро 12+
09.00, 15.00, 18.00, 03.00 Новости
09.05 АнтиФейк 16+
09.45 Жить здорово! 16+
10.30, 15.20, 18.15, 23.45, 03.05 Информационный канал 16+
21.00 Время
21.45 Т/с "Тобол" 16+
22.45 Большая игра 16+

РОССИЯ 1

05.00, 09.30 Утро России 12+
09.00, 14.30, 21.05 Вести. Местное время
09.55 О самом главном 12+
11.00, 14.00, 17.00, 20.00 Вести
11.30, 17.30 60 минут 12+
14.55 Кто против? 12+
21.20 Т/с "Елизавета" 16+

22.20 Вечер с Владимиром Соловьёвым 12+
01.00 Т/с "Земский доктор" 12+
02.45 Т/с "Версия" 16+

НТВ

05.00 Т/с "Улицы разбитых фонарей" 16+
06.30 Утро. Самое лучшее 16+
08.00, 10.00, 13.00, 16.00, 19.00, 23.00 Сегодня
08.25, 10.30 Т/с "Морские дьяволы. Смерч" 16+
13.25 Чрезвычайное происшествие 16+
14.00 Место встречи 16+
16.45 За гранью 16+
17.50 ДНК 16+
20.00 Т/с "Дельфин" 16+
23.30 Т/с "Пёс" 16+
02.45 Их нравы 0+
03.20 Т/с "Шаман" 16+

КУЛЬТУРА

06.30, 07.00, 07.30, 08.30, 10.00, 15.00, 19.30, 00.00 Новости культуры 16+
06.35 Пешком... 16+
07.05 Легенды мирового кино 16+
07.35 Д/ф "Фонтенбло - королевский дом на века" 16+
08.35 Цвет времени. Густав Климт. "Золотая Адель" 16+
08.45, 16.35 Х/ф "Зеленый фургон" 12+
10.15 Наблюдатель 16+
11.10, 00.20 XX век. Что такое "Ералаш"? 16+
12.10 Больше, чем любовь 16+
12.50, 22.30 Т/с "Шерлок Холмс" 12+
14.20, 02.10 Острова 16+
15.05 Новости. Подробно. Книги 16+
15.20 Передвижники. Михаил Нестеров 16+
15.50 Сати. Нескучная классика... 16+
17.45 Цвет времени. Альбрехт Дюрер. Меланхолия 16+
17.55 Фестиваль российского национального оркестра в музее-заповеднике "Царицыно" 16+
18.35, 01.15 Д/ф "Во-ле-Виконт - дворец, достойный короля" 16+
19.45 Главная роль 16+
20.05 Меж двух кулис 16+
20.50 Спокойной ночи, малыши!
21.05 Искусственный отбор 16+
21.45 Белая студия 16+

ОТВ

06.00, 08.00, 10.00, 12.00, 14.00, 16.00, 18.00, 18.55 Погода на ОТВ 6+
06.05, 08.05, 13.05, 15.05, 19.00, 21.00, 23.00 Новости ТАУ "9 1/2" 16+
07.00, 09.00, 14.05, 20.00, 22.00, 00.00, 01.20, 02.00, 03.00, 04.00, 05.00 События 16+
07.30, 09.30, 12.05, 18.25, 20.30, 00.30 Все говорят об этом 16+
10.05, 16.05 Т/с "Без свидетелей" 16+
12.35, 14.55, 22.30, 01.50, 02.30, 03.30, 04.30, 05.30 События. Акцент 16+
12.45, 14.35, 18.05, 22.40, 01.00, 02.40, 03.40, 04.40, 05.40 Патрульный участок 16+
22.25 Вести настольного тенниса 12+

ТНТ

07.00, 08.00, 09.00, 10.00, 11.00, 06.15 Однажды в России. Спецдайджест 16+
08.30 Бузова на кухне 16+
12.00, 12.30, 13.00, 13.30, 14.00, 14.30 Т/с "Универ. Новая общага" 16+
15.00, 15.30, 16.00, 16.30, 17.00, 17.30, 18.00, 18.30, 19.00, 19.30, 20.00, 20.30 Т/с "СашаТаня" 16+
21.00 Т/с "Полицейский с Рублевки" 16+
22.00 Т/с "Эпидемия" 16+
23.10 Х/ф "Фантастические твари и где они обитают" 16+
01.40 Х/ф "Блондинка в законе-2" 12+
03.05, 03.50 Импровизация 16+
04.40 Comedy Баттл. Последний сезон 16+
05.30 Открытый микрофон 16+

ПЯТЫЙ

05.00, 09.00, 13.00, 17.30 Известия 16+
05.25, 06.05 Х/ф "Отпуск за свой счет" 12+
07.15 Х/ф "Будьте моим мужем" 12+
09.30, 10.25, 11.20, 12.20, 13.30 Т/с "Ментовские войны-2" 16+
13.50, 14.40, 15.35, 16.25 Т/с "Ментовские войны-3" 16+
18.00, 18.55 Т/с "Морские дьяволы" 16+
19.55, 20.40, 21.30, 22.20, 00.30, 01.15, 02.05, 02.40 Т/с "След" 16+
23.10 Т/с "Свои-3" 16+
00.00 Известия. Итоговый выпуск 16+
03.20, 03.45, 04.10, 04.35 Т/с "Детективы" 16+

ТВЦ

06.00 Настроение 12+
08.15 Доктор И... 16+
08.50 Т/с "Мышеловка на три персоны" 12+
10.35 Д/ф "Николай Ерёменко. Загнать себя в тупик" 12+
11.30, 14.30, 17.50, 22.00, 23.55 События 12+
11.50 Х/ф "Академия" 12+
13.40, 05.20 Мой герой. Виктор Рыбин 12+
14.50 Город новостей 16+
15.05, 03.05 Х/ф "Московские тайны. Либерея" 12+
16.55 90-е. Лужа и Черкизон 16+
18.10, 02.50 Петровка, 38 16+
18.25 Х/ф "Смерть в объективе. Аура убийства" 12+
22.35 Закон и порядок 16+
23.10 Д/ф "Марк Рудинштейн. Король компромата" 16+
00.25 Удар властью. Валерия Новодворская 16+
01.05 Хроники московского быта. Возраст-приговор 16+
01.45 Д/ф "Маршал Жуков. Первая победа" 12+
02.25 Осторожно, мошенники! Гарнитур из подворотни 16+
04.35 Д/ф "Александр Кайдановский. По лезвию бритвы" 12+

МАТЧ-ТВ

08.00, 10.45, 14.30, 16.55, 20.20 Новости
08.05, 19.30, 22.30, 02.00 Все на Матч! 12+
10.50, 14.35, 05.10 Специальный репортаж 12+
11.10 Х/ф "Андердог" 16+
13.30, 02.40 Есть тема! 12+
14.55, 17.00 Х/ф "Кикбоксёр возвращается" 16+
17.20 Х/ф "Самоволка" 16+
20.25 Легкая атлетика. Мировой континентальный тур. Прямая трансляция из Чехии 0+
23.00 Профессиональный бокс. Харитон Агрба против Авака Узляна. Прямая трансляция из Москвы 0+
03.00 Х/ф "В лучах славы" 12+
05.25 Новости 0+
05.30 Диалоги о рыбалке 12+
06.00 Правила игры 12+
07.00 Легкая атлетика. Мировой континентальный тур. Трансляция из Чехии 0+

ОТР

06.00 Большая страна 12+
06.55, 23.40, 03.30 Активная среда 12+
07.15, 17.15 Т/с "Орлова и Александров" 16+
09.00 Календарь 12+
09.40 Сходи к врачу 12+
10.00 ОТРажение-1 12+
12.00, 15.00, 17.00, 21.00 Новости
12.10 Х/ф "Офелия" 16+
14.00, 15.20 ОТРажение-2 12+
19.00 Х/ф "Ванечка" 16+
20.45 Песня остается с человеком 12+
21.30, 01.00 ОТРажение-3 12+
23.00, 04.45 Прав!Да? 12+
00.05 Сделано с умом. Ботвинник. "Патриарх" советских шахмат 12+
00.30, 05.30 Д/ф "Легенды русского балета" 12+
02.35 Потомки. Андрей Платонов. Котлован вместо пульса 12+
03.05 Очень личное 12+
03.45 Домашние животные 12+
04.15 Д/ф "Книжные аллеи. Адреса и строки" 6+

ЗВЕЗДА

05.20, 14.30, 03.50 Т/с "Береговая охрана" 16+
07.00 Сегодня утром 12+
09.00, 13.00, 18.00 Новости дня 16+
09.15, 18.45 Специальный репортаж 16+
09.45, 23.15 Х/ф "Берем все на себя" 12+
11.20, 20.25 Открытый эфир 16+
13.45 Д/с "Истребители Второй мировой войны" 16+
18.25, 03.25 Д/с "Москва фронту" 16+
19.00 Д/с "Освобождая Родину" 16+
22.00 Между тем 12+
22.25 Д/с "Улика из прошлого" 16+
00.35 Х/ф "Караван смерти" 12+
01.50 Х/ф "Чужая родня" 12+

ТВ3

06.00 Мультфильмы 0+
09.00 Т/с "Знаки судьбы" 16+
09.30, 10.00, 10.30, 11.00, 17.25, 18.00, 19.30, 20.00 Т/с "Слепая" 16+
11.30, 18.30, 19.00 Т/с "Старец" 16+
12.00, 12.30, 13.00, 13.35, 14.10, 14.40, 15.15, 16.20, 15.45 Т/с "Гадалка" 16+
16.55 Т/с "Всё в твоих руках" 16+
20.30, 21.15, 22.10, 22.45, 03.15, 04.00, 04.45, 05.30 Т/с "Кости" 16+
23.30 Х/ф "Погоня" 16+
01.15 Х/ф "Шакал" 18+

РЕН-ТВ

05.00 Территория заблуждений 16+
06.00 Документальный проект 16+
07.00 С бодрым утром! 16+
08.30, 12.30, 16.30, 19.30, 23.00 Новости 16+
09.00 Совбез 16+
10.00, 15.00 Засекреченные списки 16+
11.00 Как устроен мир 16+
12.00, 16.00, 19.00 112 16+
13.00 Загадки человечества 16+
14.00 Невероятно интересные истории 16+
17.00, 03.30 Тайны Чапман 16+
18.00, 02.40 Самые шокирующие гипотезы 16+
20.00 Х/ф "Авангард" 12+
22.00 Водить по-русски 16+
23.25 Знаете ли вы, что? 16+
00.30 Х/ф "Парк Юрского периода" 16+

КАРУСЕЛЬ

05.00 Ранние пташки 0+
06.55, 07.30 Чик-зарядка 0+
07.00 С добрым утром, малыши! 0+
07.35 М/с "Алиса и Льюис" 0+
08.35 М/с "Буба" 6+
10.45 ТриО! 0+
11.05 М/с "Монсики" 0+
11.35 М/с "Лекс и Плу. Космические таксисты" 6+
14.00 Навигатор. Новости 0+
14.10 М/с "Спина к спине" 0+
16.00 М/с "Энчантималс - царские особы в подводном королевстве" 0+
16.25 М/с "Ми-ми-мишки" 0+
18.25 М/с "Команда Флоры" 0+
20.30 Спокойной ночи, малыши! 0+
20.45 М/с "Маша и Медведь" 0+
22.00 М/с "Дикие Скричеры!" 6+
22.30 М/с "Инфинити Надо" 6+
22.55 Ералаш 6+
23.55 М/ф "Приключения Буратино" 0+
01.00 М/ф "Бобик в гостях у Барбоса" 0+
01.10 М/с "Смешарики" 0+
03.15 Лабораториум. Маленькие исследователи 0+
03.20 М/с "Фиксики" 0+

МИР

05.00 Х/ф "Девушка спешит на свидание" 12+
06.00, 10.10 Т/с "Дело гастронома №1" 16+
10.00, 13.00, 16.00, 19.00 Новости
13.15, 18.10, 01.35, 14.10, 16.15, 02.20, 15.05, 03.25 Дела судебные 16+
17.25 Мировое соглашение 16+
19.25, 20.05 Игра в кино 12+
20.50, 21.40 Слабое звено 12+
22.30 Назад в будущее 16+
23.15 Т/с "Дикий" 16+
04.10, 04.35 Наше кино. История большой любви 12+

СТС

06.00 Ералаш 0+
06.05 М/с "Три кота" 0+
06.25 М/с "Сказки Шрэкова болота" 6+
06.35 М/с "Рождественские истории" 6+
07.00 М/с "Том и Джерри" 0+
09.00 Т/с "Ивановы-Ивановы" 16+
13.45 Х/ф "Падение ангела" 16+
16.10 Уральские пельмени 16+
19.20 Х/ф "Штурм Белого дома" 16+
22.00, 22.30 Т/с "Трудные подростки" 16+
23.00 Х/ф "Неудержимые" 18+
01.00 Х/ф "Перевозчик-3" 16+
02.45 Т/с "Воронины" 16+
05.45 6 кадров 16+

ДОМАШНИЙ

06.30, 05.15 По делам несовершеннолетних 16+
09.15, 04.20 Давай разведёмся! 16+
10.15, 02.40 Тест на отцовство 16+
12.30, 00.35 Д/с "Понять. Простить" 16+
13.35, 01.25 Д/с "Порча" 16+
14.05, 01.50 Д/с "Знахарка" 16+
14.40, 02.15 Д/с "Верну любимого" 16+
15.15, 19.00 Т/с "Папа Дэн" 16+
22.45 Т/с "Женский доктор-4" 16+
05.10 6 кадров 16+

ТАГИЛ-ТВ

09.00, 21.30, 01.30 Новости 16+
09.15, 14.30 Актуальная тема 16+
09.30 Сказки для взрослых 16+
10.00, 14.00, 18.00, 21.00, 01.00, 08.00 Нелёгкий лёгкий жанр. Интервью 16+
11.00, 16.00, 00.00 Т/с "Соблазн" 16+
12.00, 17.00, 20.00 Т/с "Назаре" 16+
13.00, 22.00 Т/с "Отель секретов" 16+
14.45 Психолог дома 16+
15.00, 06.00 НЛП 16+
19.00, 03.45, 07.00 Backstage 16+
19.30, 04.15, 07.30 Bricstервью 16+
21.45, 01.45 Факты в лицах 16+
02.00 Х/ф "Военно-полевой роман" 16+
05.00 Нелёгкий лёгкий жанр. Интервью 16+

ТЕЛЕКОН

06.00 М/с "Три кота" 0+
06.30 М/с "Сказочный патруль" 0+
07.00, 20.00, 23.00, 01.00 Время новостей 16+
08.00, 12.00 Шоумастгоуон 16+
10.00, 02.00 Т/с "Последний янычар" 16+
11.00 Патриот 12+
14.00, 05.00 Д/с "Тайны анатомии" 12+
14.30, 03.00 Д/с "Вне закона: преступление и наказание" 16+
15.30, 05.30 Д/с "Один день в городе" 12+
16.00 Т/с "Ловушка" 16+
18.00, 19.00 Время новостей. Экспресс-выпуск 16+
18.05, 19.05, 04.00 Т/с "Однолюбы" 16+
21.00 Х/ф "Исключение из правил" 12+
00.00 Д/с "Мировой рынок" 12+

1 июня • СРЕДА

ПЕРВЫЙ

05.00 Доброе утро 12+
09.00, 15.00, 18.00, 03.00 Новости
09.05 АнтиФейк 16+
09.45 Жить здорово! 16+
10.30, 15.20, 18.15, 23.40, 03.05 Информационный канал 16+
21.00 Время
21.45 Т/с "Тобол" 16+
22.45 Большая игра 16+

РОССИЯ 1

05.00, 09.30 Утро России 12+
09.00, 15.05, 21.05 Вести. Местное время
09.55 О самом главном 12+
11.00, 14.00, 17.00, 20.00 Вести
11.30, 17.30 60 минут 12+
15.30 Фестиваль детской художественной гимнастики "Алина" 12+
21.20 Т/с "Елизавета" 16+
22.20 Вечер с Владимиром Соловьёвым 12+
01.00 Т/с "Земский доктор" 12+
02.45 Т/с "Версия" 16+

НТВ

04.50 Т/с "Улицы разбитых фонарей" 16+
06.30 Утро. Самое лучшее 16+
08.00, 10.00, 13.00, 16.00, 19.00, 23.00 Сегодня
08.25, 10.30 Т/с "Морские дьяволы. Смерч" 16+
13.25 Чрезвычайное происшествие 16+
14.00 Место встречи 16+
16.45 За гранью 16+
17.50 ДНК 16+
20.00 Т/с "Дельфин" 16+
23.30 Т/с "Пёс" 16+
02.50 Их нравы 0+
03.15 Т/с "Шаман" 16+

КУЛЬТУРА

06.30, 07.00, 07.30, 08.30, 10.00, 15.00, 19.30, 00.00 Новости культуры 16+
06.35 Пешком... 16+
07.05 Легенды мирового кино 16+
07.35 Д/ф "Во-ле-Виконт - дворец, достойный короля" 16+
08.35 Цвет времени. Анри Матисс 16+
08.50, 16.35 Х/ф "Цирк приехал" 16+
10.15 Наблюдатель 16+
11.10, 00.20 XX век. Что такое "Ералаш"? 16+
12.25 Т/с "Первые в мире. Двигатель капитана Костовича" 16+
12.45, 22.30 Т/с "Шерлок Холмс" 12+
14.15 Острова 16+
15.05 Новости. Подробно. Кино 16+
15.20 Владимир Солоухин. Последняя ступень 16+
15.50 Белая студия 16+
17.40 Цвет времени. Тициан 16+
17.50 Фестиваль российского национального оркестра в музее-заповеднике "Царицыно" 16+
19.00 Д/ф "Огюст Монферран" 16+
19.45 Главная роль 16+
20.05 Меж двух кулис 16+
20.55 Абсолютный слух 16+
21.40 Д/ф "Одиссея со скрипкой" 16+
01.30 Д/ф "Тайный Версаль Марии-Антуанетты" 16+
02.25 Не бывает напрасным прекрасное... 16+

ОТВ

06.00, 08.00, 10.00, 12.00, 14.00, 16.00, 18.00, 18.55 Погода на ОТВ 6+
06.05, 08.05, 13.05, 15.05, 19.00, 21.00, 23.00 Новости ТАУ "9 1/2" 16+
07.00, 09.00, 14.05, 20.00, 22.00, 00.00, 01.20, 02.00, 03.00, 04.00, 05.00 События 16+
07.30, 09.30, 12.05, 18.25, 20.30, 00.30 Все говорят об этом 16+
10.05, 16.05 Т/с "Без свидетелей" 16+
12.35, 14.55, 22.30, 01.50, 02.30, 03.30, 04.30, 05.30 События. Акцент 16+
12.45, 14.35, 18.05, 22.40, 01.00, 02.40, 03.40, 04.40, 05.40 Патрульный участок 16+

ТНТ

07.00, 08.00, 09.00, 10.00, 11.00, 06.10 Однажды в России. Спецдайджест 16+
08.30 Битва пикников 16+
12.00, 12.30, 13.00, 13.30, 14.00, 14.30 Т/с "Универ. Новая общага" 16+
15.00, 15.30, 16.00, 16.30, 17.00, 17.30, 18.00, 18.30, 19.00, 19.30, 20.00, 20.30 Т/с "СашаТаня" 16+
21.00 Т/с "Полицейский с Рублевки" 16+
22.00 Т/с "Эпидемия" 16+
23.10 Х/ф "Доспехи Бога-3" 12+
01.30 Х/ф "Соседи. На тропе войны" 18+
03.00, 03.50 Импровизация 16+
04.40 Comedy Баттл. Последний сезон 16+
05.20 Открытый микрофон 16+

ПЯТЫЙ

05.00, 09.00, 13.00, 17.30 Известия 16+
05.25, 06.10 Т/с "Ментовские войны-2" 16+
06.55, 07.45, 08.40, 09.30, 10.05, 11.05, 12.05, 13.30, 14.25, 15.25, 16.25 Т/с "Ментовские войны-3" 16+
18.00, 18.55 Т/с "Морские дьяволы" 16+
19.45, 20.25, 21.00, 21.45, 22.20, 00.30, 01.15, 01.50, 02.25 Т/с "След" 16+
23.10 Т/с "Свои-3" 16+
00.00 Известия. Итоговый выпуск 16+
03.05, 03.40, 04.05, 04.30 Т/с "Детективы" 16+

ТВЦ

06.00 Настроение 12+
08.20 Доктор И... 16+
08.55 Х/ф "Уравнение с неизвестными. Химия убийства" 12+
10.40 Д/ф "Алексей Баталов. Ради неё я все отдам..." 12+
11.30, 14.30, 17.50, 22.00, 23.50 События 12+
11.50, 18.10, 02.55 Петровка, 38 16+
12.05 Х/ф "Академия" 12+
13.45, 05.20 Мой герой. Юрий Григорьев 12+
14.50 Город новостей 16+
15.10 Х/ф "Московские тайны. Бедная Лиза" 12+
17.00 90-е. Сладкие мальчики 16+
18.25 Х/ф "Смерть в объективе. Каменный гость" 12+
20.10 Х/ф "Смерть в объективе. Паук" 12+
22.35 Хватит слухов! 16+
23.05 Хроники московского быта. Родные иностранцы 12+
00.25 90-е. Крёстные отцы 16+
01.05 Знак качества 16+
01.45 Д/ф "Маршала погубила женщина" 12+
02.30 Осторожно, мошенники! Бабкин бизнес 16+
03.10 Московские тайны. Бедная Лиза 12+
04.40 Д/ф "Алексей Баталов. Ради нее я все отдам..." 12+

МАТЧ-ТВ

08.00, 10.45, 14.30, 17.05, 19.20, 00.00 Новости
08.05, 21.25, 00.05 Все на Матч! 12+
10.50, 14.35, 05.10 Специальный репортаж 12+
11.10 Х/ф "В лучах славы" 12+
13.30, 01.00 Есть тема! 12+
14.55, 17.10 Т/с "Кремень" 16+
19.25 Мини-футбол. Чемпионат России "Парибет-Суперлига". Финал. "Газпром-Югра" (Югорск) - КПРФ (Москва). Прямая трансляция 0+
22.00 Футбол. Лига чемпионов. "Байер" (Германия) - "Локомотив" (Россия) 0+
01.20 Профессиональный бокс. Амир Хан против Келла Брука. Трансляция из Великобритании 16+
02.20 Мини-футбол. Чемпионат России "Парибет-Суперлига". Финал. "Газпром-Югра" (Югорск) - КПРФ (Москва) 0+
04.15 Американский футбол. Лига легенд. Женщины. "Лос-Анджелес Темптейшен" - "Сиэтл Мист" 16+
05.25 Новости 0+
05.30 Диалоги о рыбалке 12+
06.00 Территория спорта 12+
06.30 Второе дыхание. Валерий Кобелев 12+
07.00 Посттравматический синдром 12+

ОТР

06.00 Большая страна 12+
06.50 Финансовая грамотность 12+
07.15, 17.15 Т/с "Орлова и Александров" 16+
09.00 Календарь 12+
09.40 Сходи к врачу 12+
10.00 ОТРажение-1 12+
12.00, 15.00, 17.00, 21.00 Новости
12.10 Концерт детского музыкального театра "Домисолька" 12+
13.30 Д/ф "Вместе по Русскому Северу" 12+
14.00, 15.20 ОТРажение-2 12+
19.00 Х/ф "Итальянец" 12+

20.35 Большая страна. Территория тайн 12+
21.30, 01.00 ОТРажение-3 12+
23.00, 04.45 Прав!Да? 12+
23.40 Гамбургский счёт 12+
00.05 Сделано с умом. Прокудин-Горский. Чудеса фотографии 12+
00.30, 05.30 Д/ф "Легенды русского балета" 12+
02.35 Потомки. Григорий Бакланов. Пядь земли стоимостью в жизнь 12+
03.05 Моя история. Анита Цой 12+
03.45 Домашние животные 12+
04.15 Д/ф "Книжные аллеи. Адреса и строки" 6+

ЗВЕЗДА

05.20, 14.30, 03.50 Т/с "Береговая охрана" 16+
07.00 Сегодня утром 12+
09.00, 13.00, 18.00 Новости дня 16+
09.15, 13.15, 18.45 Специальный репортаж 16+
09.30 Д/ф "1 июня - День Северного флота" 16+
10.00 Х/ф "Экипаж машины боевой" 12+
11.20, 20.25 Открытый эфир 16+
14.00 Не факт! 16+
18.25 Д/с "Москва фронту" 16+
19.00 Д/с "Освобождая Родину" 16+
22.00 Между тем 12+
22.25 Д/с "Секретные материалы" 16+
23.15 Д/ф "Герой под чужим именем" 12+
00.00 Т/с "Кадеты" 12+
03.30 Д/с "Оружие Победы" 12+

ТВ3

06.00, 05.45 Мультфильмы 0+
09.00 Т/с "Знаки судьбы" 16+
09.30, 10.00, 10.30, 11.00, 17.25, 18.00, 19.30, 20.00 Т/с "Слепая" 16+
11.30, 18.30, 19.00 Т/с "Старец" 16+
12.00, 12.30, 13.00, 13.35, 14.10, 14.40, 15.15, 16.20, 15.45 Т/с "Гадалка" 16+
16.55 Т/с "Всё в твоих руках" 16+
20.30, 21.15, 22.10, 22.45, 03.00, 03.30, 04.15, 05.00 Т/с "Кости" 16+
23.30 Х/ф "Мама" 18+
01.15 Х/ф "Страшные истории для рассказа в темноте" 18+

РЕН-ТВ

05.00 Территория заблуждений 16+
06.10 Документальный проект 16+
07.00 С бодрым утром! 16+
08.30, 12.30, 16.30, 19.30, 23.00 Новости 16+
09.00, 15.00 Засекреченные списки 16+
11.00 Как устроен мир 16+
12.00, 16.00, 19.00 112 16+
13.00, 23.25 Загадки человечества 16+
14.00 Невероятно интересные истории 16+
17.00, 03.30 Тайны Чапман 16+
18.00, 02.40 Самые шокирующие гипотезы 16+
20.00 Х/ф "Кибер" 16+
22.30 Смотреть всем! 16+
00.30 Затерянный мир 16+

КАРУСЕЛЬ

05.00 Ранние пташки 0+
06.55, 07.30 Чик-зарядка 0+
07.00 С добрым утром, малыши! 0+
07.35 М/с "Зебра в клеточку" 0+
09.00 М/с "Три кота" 0+
10.45 Всё, что вы хотели знать, но боялись спросить 6+
11.10 М/с "Ми-ми-мишки" 0+
13.00 М/с "Просто о важном. Про Миру и Гошу" 0+
14.00 Навигатор. Новости 0+
14.10 М/с "Барбоскины" 0+
17.15 М/с "Простоквашино" 0+
20.30 Спокойной ночи, малыши! 0+
20.45 М/с "Оранжевая корова" 0+
22.00 М/с "Дикие Скричеры!" 6+
22.30 М/с "Инфинити Надо" 6+
22.55 Ералаш 6+
23.55 М/ф "Бременские музыканты" 0+
00.15 М/ф "По следам бременских музыкантов" 0+
00.35 М/ф "В стране невыученных уроков" 0+
00.50 М/ф "Катерок" 0+
01.00 М/ф "Дудочка и кувшинчик" 0+
01.10 М/с "Смешарики" 0+
03.15 Лабораториум. Маленькие исследователи 0+
03.20 М/с "Фиксики" 0+

МИР

05.00 Х/ф "Вратарь" 0+
06.10 Мультфильмы 0+
08.15 Х/ф "Каменный цветок" 0+
09.45, 10.10 Х/ф "Айболит-66" 0+
10.00, 13.00, 16.00, 19.00 Новости
11.35 Х/ф "Сказка о потерянном времени" 0+
13.15, 14.10, 15.05, 16.15, 18.10, 02.20, 01.35, 03.25 Дела судебные 16+
17.25 Мировое соглашение 16+
19.25, 20.05 Игра в кино 12+
20.50, 21.40 Слабое звено 12+
22.30 Назад в будущее 16+
23.15 Т/с "Дикий" 16+
04.10, 04.35 Наше кино. История большой любви 12+

СТС

06.00 Ералаш 0+
06.05 М/с "Три кота" 0+
06.25 М/ф "Забавные истории" 6+
06.30 М/ф "Драконы. Гонки бесстрашных. Начало" 6+
07.00 М/с "Том и Джерри" 0+
08.55 Т/с "Ивановы-Ивановы" 16+
13.40 Х/ф "Штурм Белого дома" 16+
16.20 Уральские пельмени 16+
19.25 Х/ф "Враг государства" 0+
22.00, 22.30 Т/с "Трудные подростки" 16+
23.00 Х/ф "Неудержимые-2" 16+
00.55 Х/ф "Незваный гость" 16+
02.40 Т/с "Воронины" 16+
05.45 6 кадров 16+

ДОМАШНИЙ

06.30, 05.20 По делам несовершеннолетних 16+
09.05, 04.20 Давай разведёмся! 16+
10.05, 02.40 Тест на отцовство 16+
12.20, 00.35 Д/с "Понять. Простить" 16+
13.25, 01.25 Д/с "Порча" 16+
13.55, 01.50 Д/с "Знахарка" 16+
14.30, 02.15 Д/с "Верну любимого" 16+
15.05, 19.00 Т/с "Папа Дэн" 16+
22.45 Т/с "Женский доктор-4" 16+
05.10 6 кадров 16+

ТАГИЛ-ТВ

09.00, 21.30, 01.30 Новости 16+
09.15, 14.30, 21.45, 01.45 Факты в лицах 16+
09.30 Сказки для взрослых 16+
10.00, 14.00, 18.00, 21.00, 01.00, 05.00, 08.00 Дневники матери 16+
11.00, 16.00, 00.00 Т/с "Соблазн" 16+
12.00, 17.00, 20.00 Т/с "Назаре" 16+
13.00, 22.00 Т/с "Отель секретов" 16+
14.45 Главная роль 16+
15.00 НЛП 16+
19.00, 04.00, 07.00 Backstage 16+
19.30, 04.30, 07.30 Bricstервью 16+
02.00 Проект 123/19 16+
03.30 Сад поэтов 16+
06.00 НЛП: нестандартно и легко о психологии 16+

ТЕЛЕКОН

06.00 М/с "Три кота" 0+
06.30 М/с "Сказочный патруль" 0+
07.00, 20.00, 23.00, 01.00 Время новостей 16+
08.00, 12.00 Шоумастгоуон 16+
10.00, 02.00 Т/с "Последний янычар" 16+
11.00 Патриот 12+
14.00 М/ф "Большое путешествие" 6+
15.30 Д/ф "Про буллинг" 16+
16.00 Х/ф "Старшая дочь" 12+
18.00, 19.00 Время новостей. Экспресс-выпуск 16+
18.05, 19.05, 04.00 Т/с "Улыбка пересмешника" 16+
21.00 Т/с "Я тебя никому не отдам" 16+
00.00 Д/с "Не обманешь" 12+
03.00 Д/с "Вне закона: преступление и наказание" 16+
05.00 Д/с "Просто физика" 12+
05.30 Д/с "Один день в городе" 12+

профориентация

Целевикам открыли двери

Лучше один раз увидеть, чем сто раз прочитать в интернете. Этот принцип продвигают в решении кадровых проблем в городской больнице №1. Нынешней весной впервые уже выдали более 20 (рекордное число за последние десятилетия) целевых направлений абитуриентам для поступления в Уральскую медакадемию. Студенты отучатся и вернутся работать в Нижний Тагил, а еще раньше побывают на практике в городском стационаре.

Александр Павловских.

Никита Юровских.

Случайные здесь не ходят

Как поступить в медицинский вуз на бюджет вне конкурса? Получи целевое направление. Можно прямо у будущего работодателя. Сразу и познакомитесь, и присмотритесь друг к другу.

Прежде в российских мединститутах действовала проверка на профпригодность, когда на вступительных экзаменах поступающие писали сочинения, где предлагались темы: «Почему я хочу стать врачом?», «Как сделать мир лучше?»

Нечто подобное, только в устной форме, происходит сегодня во время дней открытых дверей в стационаре ГБ №1.

Главный врач Александр Павловских общается с выпускниками и их родителями на профессиональные, житейские темы. Откровенно, по существу - как с равными, ведь случайные люди на подобные мероприятия не приходят, только заинтересованные в медицине.

Гости открыто признаются, почему сделали выбор в пользу здравоохранения.

- За время учебы не только не разочаровался, но и убедился, что моя специальность – одна из самых благородных, нужных людям, - рассказывает выпускник Нижнетагильского филиала областного медицинского колледжа Никита Юровских.

В семье Никиты есть медицинские сестры, а вот врачей до сих пор не было. Он первый, кто взял курс на получение высшего образования в лечебном деле.

Четыре года назад после окончания гимназии №86 Никита пробовал поступить в вуз. Ему немного не хватило баллов для зачисления на бюджетную основу. На платную - брали, но юноша решил начать с колледжа. «Понюхать пороху», как сам выражается.

- На сегодня у меня за плечами не только теоретическая подготовка, но и практика работы на участке в поликлинике совместно с узкими специалистами, например, отоларингологом, - продолжает Никита. – Теперь из фельдшера пойду в доктора, а полученный багаж знаний обязательно пригодится. Окончу вуз, вернусь в 1-ю горбольницу, смогу практиковать как в поликлинике, так и в стационаре.

Никита откровенно признался, что никогда не думал навсегда уезжать из Нижнего Тагила.

- В большом городе – большая конкуренция. В своем пригожусь скорее, - ответил будущий абитуриент.

От бытовых мелочей до научных споров

Время показало, что будущих врачей лучше всего готовить по целевому набору. Выпускникам это даст гарантии трудоустройства, а больницы и поликлиники обеспечит новыми кадрами.

Будущих коллег из числа сегодняшних учеников школ, медколледжа, а также медицинского класса лицея №39 и прежде регулярно приглашали на встречи и экскурсии по стационару ГБ №1. Затем пришла пандемия и спутала все планы.

Но наконец-то коронавирусный режим работы клиники снят, можно возвращаться к традициям доковидного периода.

После личного знакомства с коллективом и оснащением учреждения у ребят начисто отпадают предубеждения в отношении положения дел в здравоохранении.

Вся негативная информация из соцсетей о том, как «ужасно» работать в больнице, растворяется после общения с практикующими докторами.

И начинается беседа на научные темы, о последних тенденциях в лечении опасных болезней.

- Меня волновали бытовые вопросы – дадут ли целевикам место в общежитии, возьмут ли на практику, - объясняет Ольга Кайгородова, мама студента медколледжа, который не смог присутствовать на встрече, так как сдавал в этот день экзамен.

- Главврач развеял все опасения – будет и общежитие, и практика. Да мы, собственно, и не сомневались, но все же, когда вот так - от руководителя больницы получаешь всю информацию, доверяешь.

Экскурсия – самая интересная часть дня открытых дверей. Посмотреть последние новинки в нейрохирургии, как работают медицинский 3D-принтер, оперирующие эндоскописты, удается нечасто.

Ребятам, видно, нравится.

- Постоянно ведем работу с молодежью. Сотрудничаем не только со школами, медицинским колледжем, но и специальным медклассом из лицея №39, - рассказал главврач Александр Павловских. - Уже выдали 20 целевых документов, думаю, это число еще подрастет. Многие самостоятельно пройдут на бюджетную основу обучения в вузе, сдадут ЕГЭ на высокие баллы, и тогда им не пригодится направление. Других – выручит. Но, в любом случае, побывав на встречах в нашей больнице, ребята уже будут иметь о ней полное представление, а не забивать голову вымыслами из интернета. Придет понимание, что мы готовы принять их в коллектив и сопровождать в процессе обучения, а также предоставить возможности для прохождения практики.

> Поскольку городская больница №1 - многофункциональная, то и ограничений попробовать себя в чем-то нет: хирургия, эндоскопия, нейрохирургия, поликлиника, травмпункт. Везде молодые кадры востребованы.

- К моменту выбора специализации в вузе у них четко сформируется профессиональное направление, – продолжил Александр Юрьевич. - А поскольку городская больница №1 - многофункциональная, то и ограничений попробовать себя в чем-то нет: хирургия, эндоскопия, нейрохирургия, поликлиника, травмпункт. Везде молодые кадры востребованы.

Согласно последним данным, в медицинских вузах целевикам отдают до 70 процентов бюджетных мест. Так шансы, что в профессию придут те, кто действительно мечтает лечить людей, намного выше.

Анжела ГОЛУБЧИКОВА.

ФОТО НАТАЛЬИ ФУКАЛОВОЙ.

Экскурсия – самая интересная часть дня открытых дверей.

диспансеризация

«Зеленая суббота» для здоровья

В минувший выходной городские поликлиники провели единый день диспансеризации.

По предварительным подсчетам, в нем приняли участие около 500 горожан.

Это была первая масштабная профилактическая акция после пандемии коронавируса.

А накануне в рамках проекта «ДоброВСело» национального проекта «Здравоохранение» на территории ФАПа деревни Усть-Утка работал современный передвижной лечебно-диагностический модуль «Диагностика», на базе которого вели консультации: кардиолог, оториноларинголог, гинеколог, онколог, эндокринолог.

Параллельно обследования были на передвижном офтальмологическом комплексе, маммографе, флюорографе «Пульмоскан». Пациентам делали ЭКГ, измерение артериального давления, общеклинические анализы и др.

По итогам акции 62% прошедших осмотр жителя направлены на дообследование по различным заболеваниям. 38 пациентов поставлены на диспансерный учет по заболеваниям сердечно-сосудистой системы, у трех жителей выявлены подозрения на злокачественные новообразования разных локализаций. Всего обследовано 55 человек.

Акцию проводили специалисты городской Демидовской больницы совместно с сотрудниками Свердловского областного медицинского колледжа.

Диспансеризация продолжается, можно обратиться в поликлинику по месту жительства или любую, какая вам подходит, и узнать расписание профилактических мероприятий.

А.ЕВГЕНЬЕВА.

береги себя

Большая опасность от маленького клеща

Клещи атакуют, но обращений, по сравнению с прошлым годом, в полтора раза меньше.

В Нижнем Тагиле за неделю с 16 по 22 мая с укусами клещей обратились 316 человек. Всего в этом году с начала сезона опасные членистоногие покусали 745 жителей, из них 174 - дети.

- За этот же период в прошлом году было зарегистрировано 1169 случаев, что в полтора раза больше, - сообщила замначальника нижнетагильского отдела управления Роспотребнадзора по Свердловской области Ольга Котова.

Согласно данным лаборатории, процент энцефалитных клещей по всему Горнозаводскому округу в этом сезоне составил 1,7. Боррелиозных кровососов - 35,3 процента. С возбудителем анаплазмоза - 2,4 процента. Клещей, от присасывания которых можно заболеть эрлихиозом, - 0,4 процента.

Ольга ДАЙБОВА.

образование

После вуза вернусь домой

– О нем напишут в газете? – спрашивает одноклассник Виталия Галкина. – Не забудьте добавить, что он - отличный друг.

Виталий – выпускник школы №69, и этот понедельник, 23 мая, стал для него (как и для всех тагильских 11-классников) особенным – прозвенел последний школьный звонок.

В актовом зале собрались родители, учителя и гости, среди которых был и глава города Владислав Пинаев.

– Сегодня вы прощаетесь с детством, пред вами появляется много перспектив, – обратился к выпускникам мэр. – Желаю вам не заблудиться в потоке событий, не забывать школу, друзей, педагогов и родной город.

Виталий уже на сцене – сегодня он ведущий. Впереди – праздничный концерт, который организовали школьники, трогательные песни и яркие танцы. Не обойдется и без слез в глазах детей и родителей.

– Сегодня эмоции смешанные. С одной стороны - радостный праздник, с другой – понимание того, что это конец большого и очень важного этапа, – говорит Виталий. – Грустно сознавать, что посиделок с друзьями после уроков, школьных перемен больше не будет.

Виталий Галкин проучился в 69-й школе все 11 лет, и за это время достиг многого: идет на золотую медаль, а в прошлом году стал учеником года. О конкурсе, который прошел в заочной форме при поддержке управления образования администрации города и городского Дворца детского и юношеского творчества, он узнал в свой день рождения и, конечно, согласился.

– Всегда готов участвовать в интересных мероприятиях. На протяжении месяца готовился, помогали учителя и даже одноклассники. Отправил выполненные задания и оказалось - стал победителем.

Отвечая на вопрос, сложно ли было учиться, Виталий честно признается – да. Но интересно.

– Некоторые темы усваиваются легко, некоторые - с большим трудом. Мне всегда было тяжело с биологией, а вот с химией – наоборот. Или, например, с легкостью могу разобраться в формулах, но не понять смысл правил русского языка. Такие контрасты придают особенные эмоции школьной жизни, каждое испытание – это точка роста. Преодолел - и понимаешь, что пересилил себя и достиг чего-то большего.

Свою жизнь вчерашний ученик хочет связать с экономикой или международными отношениями.

> В этом году выпускниками 11-х классов стали 1458 школьников и 3570 учащихся девятых классов.

– Будет отлично, если удастся объединить эти два направления и заниматься международной экономикой. Экзамены выбрал соответствующие: математика профильного уровня, обществознание и английский язык. С детства была мечта - путешествовать по миру, увидеть как можно больше стран. Тогда и стал интересоваться английским, а в будущем хочу изучить испанский, французский и, возможно, какой-нибудь восточный язык.

Подавать документы Виталий планирует в университеты Екатеринбурга и Санкт-Петербурга.

– Есть страх, как и у всех, что не поступлю туда, куда хотел. Еще боюсь потерять контакты с близкими школьными друзьями. Но, думаю, из любой ситуации есть выход. Если не поступлю на выбранную специальность, то это для меня станет дополнительным стимулом учиться и осуществить свою мечту. Что касается друзей, то буду стараться проявлять инициативу в общении. Но все же надеюсь, что эти страхи не осуществятся, и все сложится так, как мною задумано.

Получив образование и развив карьеру, Виталий собирается вернуться в Нижний Тагил.

– Хочу развивать наш город, привнести в него что-то хорошее. Люблю Нижний Тагил, его историю, архитектуру и природу. Вся семья отсюда родом, мама родилась в Висиме, у которого тоже богатая и интересная история. Думаю, вернуться сюда будет хорошей идеей. Здесь можно и развиваться самому, и делать жизнь тагильчан лучше.

Желаю всем успехов в сдаче экзаменов и удачи. Можно всего достичь, если есть желание. Нужно не бояться, а действовать.

Впереди – целая жизнь, увлекательное приключение, началом которого стал раздавшийся в стенах школы последний звонок.

Мария РОМАНОВА.

ФОТО НАТАЛЬИ ФУКАЛОВОЙ.

Прощальная песня одноклассников.

Выпускников поздравляет глава города Владислав Пинаев.

Очередной «золотой»

Последний звонок прозвучал для 11-классников МБОУ СОШ №32 Нижнего Тагила.

- Совсем недавно вы пришли в первый класс, а сейчас стали такие взрослые. Лингвистически одаренные, интеллектуально развитые, творческие, спортивные, очень красивые дети. Наши дети. Выпуск необычный, как и все наши выпуски. 35 11-классников, из них 16 претендентов на получение золотой медали «За особые успехи в учении» - 48 процентов, - сказала директор школы Галина Масликова. - Для нас это юбилейный год - 85 лет школе, 300 лет Нижнему Тагилу. Ваш выпуск войдет в историю как юбилейный. Горжусь вами, будьте счастливы и удачливы! С праздником всех!

Среди выпускников 33 призера муниципального и 15 - регионального этапов Всероссийской олимпиады школьников, 26 обладателей международных дипломов владения немецким и английским языками, многочисленные победители городского лингвострановедческого фестиваля, обладатели значков ГТО, победители мероприятий городского фестиваля «Адрес детства – мой Нижний Тагил».

Поприветствовал молодое поколение глава города Владислав Пинаев.

- Сегодня для вас действительно новая эпоха в жизни. Страничка под названием «детство» перевернута. Поверьте, в последующем у вас будет очень много интересного, - отметил мэр. - Хочу пожелать вам несколько вещей. Помнить своих учителей, которые не просто дали вам знания, а вложили часть своей души. Помнить своих друзей. Такой дружбы у вас уже не будет никогда точно. Школьная дружба остается навсегда. И счастливо сдать ЕГЭ, чтобы все у вас получилось.

Ольга ДАЙБОВА.

ФОТО АВТОРА.

конкурс "Молодая семья"

Вас ждет масса творческих открытий!

Победители прошлого конкурса – семья Серовых.

Нижний Тагил отмечает 300-летний юбилей. Этот год для города особый. Значит, ближе к дню рождения будут особые акции, программы, праздничные мероприятия.
Не обойдутся юбилейные дни без участия Дворца молодежи. Мои собеседницы – директор ГДМ Татьяна МОКРЕЦОВА и ее заместитель Ирина МАЗУРА. Речь пойдет вот о чем.

- Традиционно каждое лето Дворец молодежи проводит городской конкурс «Молодая семья». Но ведь и он в этом году юбилейный?

Татьяна Мокрецова:

- Совершенно верно. В 2022-м мы организуем уже 20-ю по счету «Молодую семью». В этом году решили провести ее в форме фестиваля-конкурса. Безусловно, посвящен он 300-летию города. Семейное состязание будет еще более массовым и праздничным, для чего привлечем лучшие творческие коллективы, мастеров народных промыслов, спортсменов и артистов.

Ирина Мазура:

- Фестиваль-конкурс мы назвали «Среда счастливых семей». Кстати, название имеет два смысла. Во-первых, среда – это день недели. Обычно все этапы городского конкурса у нас проходили по выходным дням, а в этот раз – по средам, кроме первого тура – он состоится в День семьи, любви и верности. Даже гала-концерт фестиваля намечен на среду.

Второй смысл слова «среда» - это окружение, обстановка: все, чем живут наши семьи.

Первый этап. Это будет конкурс мастерства и уральских ремесел «Тагильский арт». После мастер-классов по декоративно-прикладному творчеству участникам предстоит изготовить различные поделки, игрушки, сувениры – в общем, подарки любимому городу. Скорее всего, работать предстоит с глиной, а всем премудростям конкурсантов обучат профессионалы.

Помимо самого творческого конкурса, а проходить он будет в Нашем парке, в это же время там состоится большой праздник с концертными номерами, большой развлекательной программой для всех тагильчан, пришедших в парк отдохнуть.

Второй этап – всеми любимый кулинарный конкурс, где семьям предстоит готовить блюда уральской кухни, возможно, вспомнить мамины и бабушкины рецепты. И не только готовить, но и презентовать.

Спортивное состязание «Книга семейных рекордов» в этот раз будет разделено на отдельные этапы – для пап, мам и детей. Завершит его большая семейная эстафета. Для зрителей - развлекательные старты, мастер-классы от фитнес-тренеров.

Завершающий конкурс – «Праздник стиля». Участники должны включить изобретательность и фантазию, чтобы создать семейные образы: атрибуты одежды должны быть либо одинаковыми, либо гармонично подобраны, либо в одной цветовой гамме, стилевой направленности. Тут все зависит от фантазии конкурсантов. Главное, чтобы образы были интересными, креативными.

Стоит отметить, что на гала-концерте не будет традиционных финальных конкурсов. Фестиваль у нас юбилейный, а значит, мы решили отступить от правил и пригласить участников городского конкурса прошлых лет с их творческими номерами – такая своеобразная «Встреча выпускников «Молодой семьи» получится. Покажем видеосюжеты прошлых лет, а их немало, ведь изначально конкурс «Молодая семья» был телевизионным.

Ну и, конечно, на финальном этапе победители фестивальных конкурсов получат заслуженные награды.

- И много победителей будет?

Татьяна Мокрецова:

- Несколько. Поясню. Раньше семьи проходили сначала отбор конкурсной комиссией, затем участвовали в основных этапах. По сумме набранных баллов определялся победитель, и семья получала главный приз.

Такая форма, как фестиваль-конкурс, подразумевает по три победителя на каждом этапе – за 1, 2 и 3-е места. Итого в ходе несложной арифметики у нас получается 12 семей, удостоенных главных призов различного достоинства.

Таким образом, семья может участвовать лишь в одном из этапов, например, там, где чувствует серьезный потенциал, а может замахнуться на несколько или на все. Мы вовсе не исключаем возможности победы одной семьи во всех конкурсах. Кстати, семьи-победительницы прошлых лет также вновь могут попробовать свои силы.

- Условия участия для молодых семейных пар не изменились?

Ирина Мазура:

- Участниками фестиваля по-прежнему могут стать семьи, проживающие в Нижнем Тагиле, возраст взрослых – до 35 лет включительно, находящиеся в зарегистрированном браке и имеющие детей.

В заключение хочу напомнить, что организаторы фестиваля-конкурса «Молодая семья-2022» – администрация Нижнего Тагила, управление по развитию физической культуры, спорта и молодежной политики и Дворец молодежи.

Итак, юбилейный семейный марафон стартовал 15 мая. Именно с этого дня начался прием заявок на участие в «Молодой семье». Без сомнения, конкурсантов ждут увлекательное путешествие и масса творческих открытий.

Елена РАДЧЕНКО.

ФОТО ИЗ АРХИВА «ТР».

патриотическое воспитание

В окопах - безымянные герои

Бойцы городского поискового методико-воспитательного объединения «Соболь» вернулись из майской учебно-тренировочной экспедиции в населенный пункт Вороново Ленинградской области и по праву могут гордиться своей работой. Во время Вахты Памяти около 200 поисковиков из разных регионов страны обнаружили останки сотни солдат, погибших в годы Великой Отечественной войны. Из них шесть воинов нашли и подняли из окопов тагильчане.

К сожалению, практически все останки безымянные: на сотню человек всего лишь один медальон и медаль «За отвагу». Личных вещей много, но они не подписаны. Часть из них станут экспонатами музея «Соболя», правда, для этого тагильчанам придется серьезно потрудиться, очищая и восстанавливая кружки, ложки, пуговицы, монеты, саперную лопатку, карманные часы…

Эти вещи бережно разложены на столе. И о них, об экспедиции рассказывают журналистам те, для кого это не просто экспонаты, а нечто большее. Школьница Екатерина Шиншинова, студенты Семен Пискунов, Никита Ахтямов, Никита Суворов и заместитель руководителя «Соболя» Наталья Чуешкова были в числе 12 бойцов объединения, поехавших на Вахту Памяти, и отмечают, что в этот раз многое было впервые и по-особенному.

Во-первых, «Соболь» впервые работал в Ленинградской области. Все было непривычно, в том числе и погода, которая менялась по нескольку раз за день: утром солнце, потом ливень, а ночью и вовсе мог выпасть снег, и вся вода в лагере замерзала, пережили и штормовое предупреждение, и град, но никто не простыл, не заболел. Во-вторых, экспедиция была не просто поисковая, а учебно-тренировочная, с основами военной археологии, консультациями специалистов по антропологии, специфике работы с металлоискателем.

В-третьих, на ребят большое впечатление произвела найденная траншея с останками бойцов. Расчистив все участки и попытавшись восстановить ход событий того боя в 1943 году, они понимали, где были установлены орудия, как погибали солдаты под огнем врага, падая на колючую проволоку… Это уже не фильм про войну, а реальность.

И потому, несмотря на суровые походные условия в лагере поисковиков, не жаловались, ведь у них были палатки, спальники, консервы, возможность согреться, а у тех солдат ничего не было, а они шли в бой. «Соболя» отметили, что это очень важно – иметь возможность прикоснуться к истории, восстановить чью-то судьбу, помочь родственникам найти близкого человека.

Конечно, у поисковиков были не только практические занятия и раскопки на местах сражений. 1 мая им прямо в лесу организовали торжественное построение с демонстрацией и транспарантами, прохождение полосы препятствий и посвящение в поисковики. 9 Мая смогли побывать в Санкт-Петербурге на Дворцовой площади, увидеть парад военной техники, почувствовать атмосферу города, который так самоотверженно защищали солдаты, чьи останки были найдены буквально несколько дней назад.

Состоялось на Вахте Памяти и торжественное захоронение останков, найденных в ходе нескольких экспедиций. Из 360 солдат были опознаны только 11. У шести из них на церемонии присутствовали родственники, одного семья забрала для захоронения на родину.

По словам заместителя руководителя «Соболя» и сотрудника музея памяти воинов-тагильчан, погибших в локальных войнах планеты, Натальи Чуешковой, в детстве не все осознают значимость дедушкиных рассказов о прошлом и орденов на красных подушечках, лишь со временем и жизненным опытом приходит понимание их важности. И ей во многом помогло объединение: начав заниматься поисковой работой, стала изучать книги о войне и в одной из них нашла информацию о партизанском отряде, в котором воевал ее прадед Павел Белоцерковский в Белоруссии, нашла в списках его фамилию. А еще семья с удивлением узнала, что он был в плену, так как прадед никогда никому об этом не рассказывал.

Напомним, что вот уже несколько лет «Соболь» базируется в одном из помещений музея памяти воинов-тагильчан, погибших в локальных войнах планеты, на улице Верхней Черепанова. И именно благодаря этому сотрудничеству нынешняя экспедиция поисковиков была должным образом профинансирована. А если у вас появилось желание посетить музей «Соболя» и побывать на интересном занятии или тематической экскурсии, то телефон для справок: 40-45-44.

Людмила ПОГОДИНА.

крупным планом

Выигрывают все

В России недавно вступило в силу нововведение для автомобилистов: водительские удостоверения, срок действия которых истек или истекает в 2022 и 2023 годах, продлили на три года. За разъяснением «ТР» обратился к начальнику РЭО ГИБДД МУ МВД России «Нижнетагильское» майору полиции Андрею ТОРОЩИНУ.

- Действительно, постановлением Правительства Российской Федерации от 9 апреля 2022 года внесены изменения в постановление Правительства РФ от 12 марта 2022 года «Об особенностях разрешительной деятельности в Российской Федерации в 2022 году», - подтвердил руководитель РЭО. – Одним из изменений является продление на три года действия российских национальных водительских удостоверений, сроки действия которых истекают (истекли) в период с 1 января 2022 г. по 31 декабря 2023 г. Продление срока действия не требует внесения дополнительных изменений в указанные документы.

Например, 25 мая этого года у вас закончился срок действия удостоверения: необходимости в замене «просроченных» прав не будет, они продлятся с этого момента автоматически, то есть до 25 мая 2025 года.

- Это коснется всех водителей?

- Да. Как водителей, управляющих транспортом в личных целях, так и тех, кто управляет транспортными средствами при осуществлении трудовой и предпринимательской деятельности.

- Андрей Владимирович, для чего и для кого эти изменения?

- Как говорится в постановлении, данная инициатива направлена на снижение административной нагрузки на граждан и бизнес.

- Логично предположить, что за этим нововведением последует уменьшение нагрузки и на самих сотрудников регистрационно-экзаменационного отдела?

- Конечно. Мы уже отмечаем сокращение случаев замены удостоверений на 14% по сравнению с прошлым годом. Еще недавно в среднем в РЭО ежедневно меняли по 50-60 удостоверений. А сегодня - порядка 40.

Все усилия сейчас направлены на ликвидацию очередей. Т.е. гражданин пришел – максимум 15 минут ожидания. Причем дату и время прихода в РЭО он выбирает по желанию. Как правило, законопослушные водители поступают, как и прежде: наступило время замены – идут и меняют.

Кстати, очереди все равно случаются, поэтому рекомендуем автомобилистам заранее позаботиться о дате и времени приема. Так, с 11 мая в отделе введена предварительная запись. Но, стоит отметить, никто не отменял и живую очередь.

Также хочу напомнить о возможности использования единого портала государственных услуг – это быстрый, удобный и надежный способ попасть к нам на прием. Ведь не секрет, что в современных условиях обращение в государственные органы за получением госуслуг по предварительной записи является наиболее оптимальным для граждан. Это позволяет планировать личное время, исключить ожидание приема в очередях и сократить общее время предоставления государственной услуги.

Если есть возможность, то лучше подать документы в электронном виде. На портале определяется ближайший РЭО, через 15-20 минут выставляется счет на оплату услуги, причем с 30%-й скидкой. К нам приходят оплаченный счет и оригиналы, мы все проверяем и выдаем необходимые документы.

Таким образом, что касается предварительной записи, то ее можно совершить несколькими способами – по телефону, с использованием терминала электронной системы управления очередью, а также отправив заявление через единый портал государственных и муниципальных услуг.

Для удобства граждан Госавтоинспекция подготовила информацию о загруженности подразделений, что позволит избежать очередей и длительного ожидания. Кроме этого телефоны для предварительной записи размещены на информационных стендах всех регистрационно-экзаменационных подразделений ГИБДД Свердловской области, а также на официальных сайтах МВД www.мвд.рф и Госавтоинспекции www.гибдд.рф. При необходимости помощь в записи на прием оказывают сотрудники подразделения.

- Андрей Владимирович, расскажите нашим читателям, какие дни самые удобные для посещения РЭО.

- Мы работаем со вторника по субботу с 9.00 до 17.00, кроме четверга. В четверг – с 12 до 20 часов. Самый большой наплыв автомобилистов - во вторник, четверг и субботу. Основная нагрузка приходится с 9.00 до 11.00, а также с 16.00 до 17.00. Если есть возможность, то лучше перенести посещение на другое время. Кстати, еще недавно большой наплыв был по субботам, но с началом дачного сезона людей стало меньше.

Стоит отметить: предварительно записаться можно не только на получение водительского удостоверения, но и других госуслуг. А их предоставляем четыре – прием экзамена и выдача удостоверений, регистрация транспортных средств, получение разрешения на внесение изменений в конструкцию транспортного средства и выдача свидетельства о соответствии конструкции ТС условиям безопасности.

> Например, 25 мая этого года у вас закончился срок действия удостоверения: необходимости в замене «просроченных» прав не будет, они продлятся с этого момента автоматически, то есть до 25 мая 2025 года.

- Эти услуги возможно получить только у вас в РЭО?

- Замену водительского удостоверения, выдачу дубликата и водительского удостоверения международного образца можно получить через МФЦ.

- В связи с последними изменениями очереди в РЭО станут минимальными. Куда направите усилия ваших подчиненных?

- На полную ликвидацию очередей. Не забывайте, мы ведь еще ведем работу с обращениями граждан. С каждым годом, с каждым месяцем их поступает все больше и больше. Много пишут нам в интернете. Рассматриваем все обращения и всем отвечаем.

- Какие темы волнуют автомобилистов?

- Больше всего обращений по поводу регистрации транспортных средств. Очень много запросов о получении справок о наличии или отсутствии транспортного средства. Раньше люди по этому поводу приезжали к нам лично, что, кстати, добавляло очередей и хлопот, сейчас даем ответ онлайн.

Много вопросов по оплате госпошлины – как, где, за что платить? Советуем сделать это опять же через портал госуслуг и опять же - на 30% дешевле. Интересует горожан, как к нам записаться, часы работы РЭО и т.д. Много частных вопросов, разбираемся с каждым конкретным случаем.

- У вас есть свой сайт?

- На нас выходят через официальные сайты УГИБДД по Свердловской области или МУ МВД России «Нижнетагильское».

- Андрей Владимирович, спасибо за ответы. И за то, что сегодня занимаетесь оптимизацией своей работы. Ведь в результате выигрывают все – и автомобилисты, и вы.

ФОТО ПРЕДОСТАВЛЕНО ОГИБДД.

Страницу подготовила Елена РАДЧЕНКО.

новости с колес

Дорогой мой автомобиль

Западные санкции привели к острому дефициту автомобильных запчастей в России, запасы комплектующих на складах тают. Наиболее заметный дефицит ощущается в сегменте кузовных элементов: бамперов, стекол и фар, в особенности на новые и уникальные модели. По оценке экспертов, их запасов на складах хватит на три-четыре месяца.

При этом расходные запасные части (фильтры, колодки, диски) есть в наличии, отмечают дилеры. Также относительно спокойно обстоит ситуация с деталями подвески (рычаги, амортизаторы, подшипники), но с агрегатными деталями и электронными блоками действительно есть сложности.

Также в России возникла нехватка фирменных моторных масел. Около 70% российских сервисных центров в прошлом месяце испытывали дефицит запчастей и комплектующих для двигателей, особенно моторных масел, утверждают автодилеры. Более 30 иностранных брендов, которые некогда сотрудничали с российским авторитейлом, приостановили поставки в страну. При этом порядка 30 азиатских марок продолжили продавать свою продукцию в РФ.

Перебои в поставках возникли по маслам Castrol и Shell. В настоящее время их все же можно найти в продаже в немногочисленных автосервисах, которые заранее запаслись товаром. И все же сейчас можно наблюдать рост цен на фирменные масла в два-четыре раза из-за подорожавшей логистики.

Страховки не хватает

В России участились случаи, когда выплат по автострахованию не хватает на ремонт автомобиля. Об этом рассказали в Российском союзе автостраховщиков (РСА).

В условиях роста цен на запчасти участились случаи, когда выплата по автострахованию не покрывает ремонт машины. Кроме того, возникла проблема с поставкой и наличием деталей, из-за чего не всегда получается провести работы в течение 30 дней, как это предполагает закон об ОСАГО.

В современных реалиях лимит стоимости ремонта и выплат по ОСАГО в 400 тысяч рублей может быть недостаточным, считают автостраховщики. В случае с КАСКО застрахованной суммы также может не хватить для сложного ремонта или компенсации за полное уничтожение машины, так как стоимость автомобилей выросла по меньшей мере на 30%.

Угон, еще угон...

В 2022 году в России количество угонов увеличилось примерно на 10%. Речь идет о застрахованных машинах – реальные цифры могут быть выше.

За четыре месяца текущего года похищено 264 автомобиля, застрахованных по КАСКО. Растет количество краж отдельных дорогостоящих компонентов. Например, воруют катализаторы и продают их за 30-50 тысяч рублей. У некоторых премиальных автомобилей отрывают зеркала и снимают фары.

Ранее эксперты и страховые компании спрогнозировали резкий всплеск числа угонов автомобилей в России. Среди основных причин называют острую нехватку машин у дилеров, перебои с поставками запчастей, а также подорожание оставшихся на рынке моделей.

В зоне риска машины южнокорейских марок – самые востребованные на российском рынке. Среди них Kia Rio и Hyundai Solaris.

В Нижнем Тагиле ситуация обстоит иначе. За первые три месяца года поступило четыре сообщения о похищении автомобилей. Во всех случаях злоумышленники были найдены. В 2021 году зарегистрировано 26 фактов угона, раскрываемость составила более 96%.

2 июня • ЧЕТВЕРГ

ПЕРВЫЙ

05.00 Доброе утро 12+
09.00, 15.00, 18.00, 03.00 Новости
09.05 АнтиФейк 16+
09.45 Жить здорово! 16+
10.30, 15.20, 18.15, 23.40, 03.05 Информационный канал 16+
21.00 Время
21.45 Т/с "Тобол" 16+
22.45 Большая игра 16+

РОССИЯ 1

05.00, 09.30 Утро России 12+
09.00, 14.30, 21.05 Вести. Местное время
09.55 О самом главном 12+
11.00, 14.00, 17.00, 20.00 Вести
11.30, 17.30 60 минут 12+
14.55 Кто против? 12+
21.20 Т/с "Елизавета" 16+
22.20 Вечер с Владимиром Соловьёвым 12+
01.00 Т/с "Земский доктор" 12+
02.45 Т/с "Версия" 16+

НТВ

04.45 Т/с "Улицы разбитых фонарей" 16+
06.30 Утро. Самое лучшее 16+
08.00, 10.00, 13.00, 16.00, 19.00, 23.00 Сегодня
08.25, 10.30 Т/с "Морские дьяволы. Смерч" 16+
13.25 Чрезвычайное происшествие 16+
14.00 Место встречи 16+
16.45 За гранью 16+
17.50 ДНК 16+
20.00 Т/с "Дельфин" 16+
23.25 ЧП. Расследование 16+
23.55 Поздняков 16+
00.10 Мы и наука. Наука и мы 12+
01.00 Т/с "Пёс" 16+
02.40 Таинственная Россия 16+
03.25 Т/с "Шаман" 16+

КУЛЬТУРА

06.30, 07.00, 07.30, 08.30, 10.00, 15.00, 19.30, 00.00 Новости культуры 16+
06.35 Лето Господне. Вознесение 16+
07.05 Легенды мирового кино 16+
07.35 Д/ф "Тайный Версаль Марии-Антуанетты" 16+
08.35 Цвет времени. Василий Кандинский. "Желтый звук" 16+
08.45, 16.35 Х/ф "Цирк приехал" 16+
10.15 Наблюдатель 16+
11.10, 00.20 XX век. Избранные страницы советской музыки. Исаак Дунаевский 16+
12.20 Д/ф "Мальта" 16+
12.45, 22.30 Т/с "Шерлок Холмс" 12+
14.15 Цвет времени. Камера-обскура 16+
14.30 Юбилей Юнны Мориц. Не бывает напрасным прекрасное... 16+
15.05 Новости. Подробно. Театр 16+
15.20 Пряничный домик. Ремесла крымских татар 16+
15.50 2 Верник 2 16+
17.55 Фестиваль российского национального оркестра в музее-заповеднике "Царицыно" 16+
19.00 Д/ф "Фуга спрятанного Солнца" 16+
19.45 Главная роль 16+
20.05 Меж двух кулис 16+
20.50 Спокойной ночи, малыши!
21.05 Д/ф "Курьер. Мы перебесимся и будем такими же, как вы" 16+
21.50 Энигма. Тан Дун 16+
01.25 Д/ф "Папский дворец в Авиньоне. Шедевр готики" 16+
02.15 Острова 16+

ОТВ

06.00, 08.00, 10.00, 12.00, 14.00, 16.00, 18.00, 18.55 Погода на ОТВ 6+
06.05, 08.05, 13.05, 15.05, 19.00, 21.00, 23.00 Новости ТАУ "9 1/2" 16+
07.00, 09.00, 14.05, 20.00, 22.00, 00.00, 01.20, 02.00, 03.00, 04.00, 05.00 События 16+
07.30, 09.30, 12.05, 18.25, 20.30, 00.30 Все говорят об этом 16+
10.05, 16.05 Т/с "Без свидетелей" 16+
12.35, 14.55, 22.30, 01.50, 02.30, 03.30, 04.30, 05.30 События. Акцент 16+
12.45, 14.35, 18.05, 22.40, 01.00, 02.40, 03.40, 04.40, 05.40 Патрульный участок 16+

ТНТ

07.00, 08.00, 09.00, 10.00, 11.00, 06.10 Однажды в России. Спецдайджест 16+
08.30 Перезагрузка 16+
12.00, 12.30, 13.00, 13.30, 14.00, 14.30 Т/с "Универ. Новая общага" 16+
15.00, 15.30, 16.00, 16.30, 17.00, 17.30, 18.00, 18.30, 19.00, 19.30, 20.00, 20.30 Т/с "СашаТаня" 16+
21.00 Т/с "Полицейский с Рублевки" 16+
22.00 Т/с "Эпидемия" 16+
23.10 Х/ф "Доспехи Бога" 12+
01.20 Х/ф "Соседи. На тропе войны-2" 18+
02.50, 03.35 Импровизация 16+
04.30 Comedy Баттл. Последний сезон 16+
05.20 Открытый микрофон 16+

ПЯТЫЙ

05.00, 09.00, 13.00, 17.30 Известия 16+
05.25, 06.10, 07.00, 07.55, 08.55, 09.30, 10.20, 11.20, 12.20, 13.30 Т/с "Ментовские войны-3" 16+
13.55, 14.45, 15.40, 16.35 Т/с "Ментовские войны-4" 16+
18.00, 18.55 Т/с "Морские дьяволы" 16+
19.45, 20.35, 21.35, 22.20, 00.30, 01.15, 01.50, 02.30 Т/с "След" 16+
23.10 Т/с "Свои-3" 16+
00.00 Известия. Итоговый выпуск 16+
03.05, 03.40, 04.05, 04.30 Т/с "Детективы" 16+

ТВЦ

06.00 Настроение 12+
08.20 Доктор И... 16+
08.55 Х/ф "Уравнение с неизвестными. Сегодня ты умрешь" 12+
10.40, 04.40 Д/ф "Всеволод Сафонов. В двух шагах от славы" 12+
11.30, 14.30, 17.50, 22.00, 23.50 События 12+
11.50, 18.15, 02.55 Петровка, 38 16+
12.05 Х/ф "Академия" 12+
13.45, 05.20 Мой герой. Семен Фурман 12+
14.50 Город новостей 16+
15.10, 03.10 Х/ф "Московские тайны. Тринадцатое колено" 12+
17.00 90-е. Мобила 16+
18.30 Х/ф "Смерть в объективе. Проклятие памяти" 12+
22.35 10 самых... Фиктивные браки звёзд 16+
23.05 Д/ф "Назад в СССР. За рулем" 12+
00.25 Приговор. Сергей Шевкуненко 16+
01.05 Д/ф "Личные маги советских вождей" 12+
01.45 Д/ф "Список Андропова" 12+
02.25 Осторожно, мошенники! Ледовое побоище 16+

МАТЧ-ТВ

08.00, 10.45, 14.30, 17.05, 19.20, 00.00 Новости
08.05, 21.25, 00.05 Все на Матч! 12+
10.50, 14.35, 05.10 Специальный репортаж 12+
11.10 Х/ф "Кикбоксёр возвращается" 16+
13.30, 01.00 Есть тема! 12+
14.55, 17.10 Т/с "Кремень. Освобождение" 16+
19.25 Мини-футбол. Чемпионат России "Парибет-Суперлига". Финал. "Газпром-Югра" (Югорск) - КПРФ (Москва). Прямая трансляция 0+
22.00 Футбол. Лига чемпионов. ЦСКА (Россия) - "Реал" (Мадрид, Испания) 0+
01.20 Профессиональный бокс. Руслан Проводников против Хосе Луиса Кастильо. Трансляция из Москвы 16+
01.50 Смешанные единоборства. Open FC. Руслан Проводников против Али Багатутинова. Трансляция из Москвы 16+
02.20 Мини-футбол. Чемпионат России "Парибет-Суперлига". Финал. "Газпром-Югра" (Югорск) - КПРФ (Москва) 0+
04.15 Американский футбол. Лига легенд. Женщины. "Чикаго Блисс" - "Атланта Стим" 16+
05.25 Новости 0+
05.30 Диалоги о рыбалке 12+
06.00 Территория спорта 12+
06.30 Второе дыхание. Виктор Ан 12+
07.00 Когда папа тренер 12+

ОТР

06.00, 20.35 Большая страна 12+
06.50 Вспомнить всё 12+
07.15, 17.15 Т/с "Орлова и Александров" 16+
09.00 Календарь 12+
09.40 Сходи к врачу 12+
10.00 ОТРажение-1 12+
12.00, 15.00, 17.00, 21.00 Новости
12.10 Х/ф "Итальянец" 12+
14.00, 15.20 ОТРажение-2 12+
19.00 Х/ф "Охота на лис" 12+
21.30, 01.00 ОТРажение-3 12+
23.00, 04.45 Прав!Да? 12+
23.40 Дом "Э" 12+
00.05 Сделано с умом. Попов. Создавший радио и изменивший мир 12+
00.30, 05.30 Д/ф "Легенды русского балета" 12+
02.35 Потомки. Константин Симонов. Стихи, помогающие выжить 12+
03.05 Клуб главных редакторов 12+
03.45 Домашние животные 12+
04.15 Д/ф "Книжные аллеи. Адреса и строки" 6+

ЗВЕЗДА

05.20, 14.30, 04.35 Т/с "Береговая охрана" 16+
07.00 Сегодня утром 12+
09.00, 13.00, 18.00 Новости дня 16+
09.25, 02.15 Х/ф "Илья Муромец" 6+
11.20, 20.25 Открытый эфир 16+
13.25, 18.45 Специальный репортаж 16+
14.00 Не факт! 16+
18.25 Д/с "Москва фронту" 16+
19.00 Д/с "Освобождая Родину" 16+
22.00 Между тем 12+
22.25 Код доступа 12+
23.15 Х/ф "О тех, кого помню и люблю" 12+
00.40 Х/ф "Дом, в котором я живу" 12+
03.45 Д/ф "Провал Канариса" 12+

ТВ3

06.00 Мультфильмы 0+
09.00 Т/с "Знаки судьбы" 16+
09.30, 10.00, 10.30, 11.00, 17.25, 18.00 Т/с "Слепая" 16+
11.30 Т/с "Старец" 16+
12.00, 12.30, 13.00, 13.35, 14.10, 14.40, 15.15, 16.20, 15.45 Т/с "Гадалка" 16+
16.55 Т/с "Всё в твоих руках" 16+
18.30 Экстрасенсы. Битва сильнейших 16+
20.00, 21.00, 21.45, 22.45 Т/с "Агентство О.К.О" 16+
23.30 Х/ф "Дом восковых фигур" 18+
01.30 Х/ф "Виселица" 18+
02.45, 03.30, 04.00, 04.45, 05.30 Т/с "Кости" 16+

РЕН-ТВ

05.00, 06.10, 04.30 Документальный проект 16+
07.00 С бодрым утром! 16+
08.30, 12.30, 16.30, 19.30, 23.00 Новости 16+
09.00 Засекреченные списки 16+
11.00 Как устроен мир 16+
12.00, 16.00, 19.00 112 16+
13.00, 23.25 Загадки человечества 16+
14.00 Невероятно интересные истории 16+
15.00 Неизвестная история 16+
17.00, 02.55 Тайны Чапман 16+
18.00, 02.05 Самые шокирующие гипотезы 16+
20.00 Х/ф "Мир Юрского периода" 16+
22.15 Смотреть всем! 16+
00.30 Х/ф "Парк Юрского периода-3" 16+

КАРУСЕЛЬ

05.00 Ранние пташки 0+
06.55, 07.30 Чик-зарядка 0+
07.00 С добрым утром, малыши! 0+
07.35 М/с "Алиса и Льюис" 0+
08.35 М/с "Сказочный патруль" 0+
10.45 Проще простого! 0+
11.05 М/с "Три кота" 0+
14.00 Навигатор. Новости 0+
14.10 М/с "Лео и Тиг" 0+
16.00 М/с "Барби" 0+
16.25 М/с "Супер Мяу" 0+
18.25 М/с "Оранжевая корова" 0+
20.30 Спокойной ночи, малыши! 0+
20.45 М/с "Енотки" 0+
22.00 М/с "Дикие Скричеры!" 6+
22.30 М/с "Инфинити Надо" 6+
22.55 Ералаш 6+
23.55 М/ф "Ничуть не страшно" 0+
00.05 М/ф "Змей на чердаке" 0+
00.15 М/ф "Волк и телёнок" 0+
00.20 М/ф "Козлёнок, который считал до десяти" 0+
00.30 М/ф "Хитрая ворона" 0+
00.40 М/ф "Мы с Шерлоком Холмсом" 0+
00.50 М/ф "Горшочек каши" 0+
01.00 М/ф "Вершки и корешки" 0+
01.10 М/с "Смешарики" 0+
03.15 Лабораториум. Маленькие исследователи 0+
03.20 М/с "Фиксики" 0+

МИР

05.00 Х/ф "Подкидыш" 0+
06.10 Мультфильмы 0+
06.30 Х/ф "Каменный цветок" 0+
07.55, 10.10, 23.15 Т/с "Дикий" 16+
10.00, 13.00, 16.00, 19.00 Новости
13.15, 18.10, 01.35, 14.10, 16.15, 02.20, 15.05, 03.25 Дела судебные 16+
17.25 Мировое соглашение 16+
19.25, 20.05 Игра в кино 12+
20.50, 21.40 Слабое звено 12+
22.30 Назад в будущее 16+
04.10, 04.35 Наше кино. История большой любви 12+

СТС

06.00 Ералаш 0+
06.05 М/с "Три кота" 0+
06.25 М/с "Забавные истории" 6+
06.35 М/ф "Как приручить дракона. Возвращение" 6+
07.00 М/с "Том и Джерри" 0+
08.55 Т/с "Ивановы-Ивановы" 16+
14.15 Х/ф "Враг государства" 0+
16.55 Уральские пельмени 16+
20.00 Х/ф "Глубоководный горизонт" 16+
22.00, 22.30 Т/с "Трудные подростки" 16+

23.05 Х/ф "Неудержимые-3" 16+
01.30 Х/ф "Терминал" 12+
03.30 Т/с "Воронины" 16+
05.50 6 кадров 16+

ДОМАШНИЙ

06.30, 05.15 По делам несовершеннолетних 16+
09.05, 04.15 Давай разведёмся! 16+
10.05, 02.35 Тест на отцовство 16+
12.20, 00.30 Д/с "Понять. Простить" 16+
13.25, 01.20 Д/с "Порча" 16+
13.55, 01.45 Д/с "Знахарка" 16+
14.30, 02.10 Д/с "Верну любимого" 16+
15.05, 19.00 Т/с "Папа Дэн" 16+
22.45 Т/с "Женский доктор-4" 16+
05.05 6 кадров 16+

ТАГИЛ-ТВ

09.00, 21.30, 01.30 Новости 16+
09.15 Факты в лицах 16+
09.30 Сказки для взрослых 16+
10.00, 14.00, 18.00, 21.00, 01.00, 05.00, 08.00 Арт-детективы 16+
11.00, 16.00, 00.00 Т/с "Соблазн" 16+
12.00, 17.00, 20.00 Т/с "Назаре" 16+
13.00, 22.00 Т/с "Отель секретов" 16+
14.30 В любое время 16+
15.00, 06.00 Я вас услышал 16+
19.00, 04.00, 07.00 Времена года. Китай 16+
19.25, 04.25, 07.25 Bricstервью 16+
21.45, 01.45 Депутатский прием 16+
02.00 Проект 123/19 16+
03.30 Сад поэтов 16+

ТЕЛЕКОН

06.00 М/с "Три кота" 0+
06.30 М/с "Сказочный патруль" 0+
07.00, 20.00, 23.00, 01.00 Время новостей 16+
08.00, 12.00 Шоумастгоуон 16+
10.00, 02.00 Т/с "Последний янычар" 16+
11.00 Патриот 12+
14.00 Д/с "Просто физика" 12+
14.30, 03.00 Д/с "Вне закона: преступление и наказание" 16+
15.30, 05.30 Д/с "Один день в городе" 12+
16.00 Х/ф "Старшая дочь" 12+
18.00, 19.00 Время новостей. Экспресс-выпуск 16+
18.05, 19.05, 04.00 Т/с "Улыбка пересмешника" 16+
20.30, 23.30, 01.30 Депутатские вести 16+
21.00 Т/с "Я тебя никому не отдам" 16+
00.00 Д/с "Не обманешь" 12+
05.00 Д/с "Химия" 12+

3 июня • ПЯТНИЦА

ПЕРВЫЙ

05.00 Доброе утро 12+
09.00, 15.00, 18.00 Новости
09.05 АнтиФейк 16+
09.45 Жить здорово! 16+
10.25, 15.20, 18.15, 01.10 Информационный канал 16+
21.00 Время
21.45 Две звезды. Отцы и дети 12+
23.25 Д/ф "История группы Bee Gees" 16+

РОССИЯ 1

05.00, 09.30 Утро России 12+
09.00, 14.30, 21.05 Вести. Местное время
09.55 О самом главном 12+
11.00, 14.00, 17.00, 20.00 Вести
11.30, 17.30 60 минут 12+
14.55 Кто против? 12+
21.20 Вечер с Владимиром Соловьёвым 12+
00.00 Х/ф "Дочь за отца" 12+
03.20 Т/с "Версия" 16+

НТВ

05.00 Т/с "Улицы разбитых фонарей" 16+
06.30 Утро. Самое лучшее 16+
08.00, 10.00, 13.00, 16.00, 19.00 Сегодня
08.25, 10.30 Т/с "Морские дьяволы. Смерч" 16+
13.25 Чрезвычайное происшествие 16+
14.00 Место встречи 16+
16.45 ДНК 16+
18.00 Жди меня 12+
20.00 Т/с "Дельфин" 16+
23.40 Своя правда 16+
01.15 Захар Прилепин. Уроки русского 12+
01.40 Квартирный вопрос 0+
02.35 Таинственная Россия 16+
03.30 Т/с "Шаман" 16+

КУЛЬТУРА

06.30, 07.00, 07.30, 08.30, 10.00, 15.00, 19.30, 23.10 Новости культуры 16+
06.35 Царица небесная. Владимирская икона Божией Матери 16+
07.05 Легенды мирового кино 16+
07.35 Д/ф "Папский дворец в Авиньоне. Шедевр готики" 16+
08.35 Т/с "Первые в мире. Метод доктора Короткова" 16+
08.50, 16.40 Х/ф "Цирк приехал" 16+
10.20 Х/ф "Учитель" 12+
12.00 Больше, чем любовь 16+
12.45 Т/с "Шерлок Холмс" 12+
14.15 Д/ф "Климент Тимирязев. Беспокойная старость" 16+
15.05 Письма из провинции 16+
15.30 Энигма. Тан Дун 16+
16.10 Д/ф "Ростов-на-Дону. Особняки Парамоновых" 16+
17.50 Фестиваль российского национального оркестра в музее-заповеднике "Царицыно" 16+
19.00 Смехоностальгия 16+
19.45, 01.35 Искатели. Загадочная судьба императорской яхты 16+
20.35 Линия жизни 16+
21.35 Х/ф "Очередной рейс" 16+
23.30 Х/ф "Людвиг ван Бетховен" 0+

ОТВ

06.00, 08.00, 10.00, 12.00, 14.00, 16.00, 18.00, 18.55 Погода на ОТВ 6+
06.05, 08.05, 13.05, 15.05, 19.00, 21.00, 23.10 Новости ТАУ "9 1/2" 16+
07.00, 09.00, 14.05, 20.00, 22.00, 00.10, 01.20, 02.00, 03.00, 04.00 События 16+
07.30, 09.30, 12.05, 18.25, 20.30, 00.40 Все говорят об этом 16+
10.05, 16.05 Т/с "Без свидетелей" 16+
12.35 Вести настольного тенниса 12+
12.40 Обзорная экскурсия 6+
12.45, 14.35, 18.05, 22.50, 02.40, 03.40, 04.40 Патрульный участок 16+
14.55, 22.30, 01.10, 01.50, 02.30, 03.30, 04.30 События. Акцент 16+
22.40 Новости ТМК 16+
05.00 Парламентское время 16+

ТНТ

07.00, 08.00, 09.00, 10.00, 11.00, 18.00, 19.00, 05.50, 06.40 Однажды в России. Спецдайджест 16+
12.00, 12.30, 13.00, 13.30, 14.00, 14.30 Т/с "Универ. Новая общага" 16+
15.00, 15.30, 16.00, 16.30, 17.00, 17.30 Т/с "СашаТаня" 16+
20.00 Однажды в России 16+
21.00 Комеди Клаб 16+
22.00 Comedy Баттл 16+
23.00 Импровизация. Команды. Дайджест 16+
00.00 Такое кино! 16+
00.30 Холостяк 18+
01.50, 02.40 Импровизация 16+
03.30 Comedy Баттл. Последний сезон 16+
04.10, 05.00 Открытый микрофон 16+

ПЯТЫЙ

05.00, 09.00, 13.00, 17.30 Известия 16+
05.45, 06.35 Т/с "Ментовские войны-3" 16+
07.30, 08.25, 09.30, 09.50, 10.45, 11.40, 12.30, 13.30, 13.55, 14.45 Т/с "Ментовские войны-4" 16+
15.40, 16.30 Т/с "Ментовские войны-5" 16+
18.00, 18.55 Т/с "Морские дьяволы" 16+
19.45, 20.40, 21.25, 22.10, 23.00 Т/с "След" 16+
23.45 Светская хроника 16+
00.45 Они потрясли мир 12+
01.25, 02.05, 02.40, 03.15 Т/с "Свои-3" 16+
03.50, 04.25 Т/с "Такая работа" 16+

ТВЦ

06.00 Настроение 12+
08.15 Д/ф "Шуранова и Хочинский. Леди и бродяга" 12+
09.15 Х/ф "Я иду тебя искать. Московское время" 12+
11.00, 11.50 Х/ф "Я иду тебя искать. За закрытыми дверями" 12+
11.30, 14.30, 17.50 События 12+
13.00, 15.00 Х/ф "Я иду тебя искать. Бумеранг" 12+
14.50 Город новостей 16+
15.20 Х/ф "Я иду тебя искать. Паранойя" 12+
17.00 Д/ф "Ералаш". Всё серьёзно!" 12+
18.15 Х/ф "Полицейский Роман" 12+
20.00 Х/ф "Одиночка" 16+
22.00 В центре событий 12+
23.00 Приют комедиантов 12+
00.30 Х/ф "Хочу в тюрьму" 12+
02.05 Петровка, 38 16+
02.20 Х/ф "Смерть в объективе. Проклятие памяти" 12+
05.15 Д/ф "Василий Ливанов. Я умею держать удар" 12+

МАТЧ-ТВ

08.00, 10.45, 14.30, 17.05, 20.00, 00.00 Новости
08.05, 17.10, 20.05, 00.05 Все на Матч! 12+
10.50, 14.35, 05.10 Специальный репортаж 12+
11.10 Х/ф "Пазманский дьявол" 16+
13.30, 01.00 Есть тема! 12+
14.55 Х/ф "Самоволка" 16+
17.30 Смешанные единоборства. One FC. Джошуа Пасио против Джарреда Брукса. Прямая трансляция из Сингапура 0+
20.55 Легкая атлетика. Мировой континентальный тур. Прямая трансляция из Польши 0+
23.00 Профессиональный бокс. Тим Цзю против Такеши Иноуэ. Трансляция из Австралии 16+
01.20 Смешанные единоборства. Александр Волков. Лучшее 16+
02.20 Бильярд. "BetBoom. Кубок Чемпионов". Трансляция из Москвы 0+
03.35 Д/ф "Комета "Урал-Грейт" 12+
04.15 Американский футбол. Лига легенд. Женщины. "Денвер Дрим" - "Лос-Анджелес Темптейшен" 16+
05.25 Новости 0+
05.30 Диалоги о рыбалке 12+
06.00 Территория спорта 12+
06.30 Второе дыхание. Сергей Тетюхин 12+
07.00 Легкая атлетика. Мировой континентальный тур. Трансляция из Польши 0+

ОТР

06.00, 13.45 Большая страна 12+
06.50 Сделано с умом. Попов. Создавший радио и изменивший мир 12+
07.15 Т/с "Орлова и Александров" 16+
09.00 Календарь 12+
09.40 Сходи к врачу 12+
10.00 ОТРажение-1 12+
12.00, 15.00, 17.00, 21.00 Новости
12.10 Х/ф "Охота на лис" 12+
14.00, 15.20 ОТРажение-2 12+
17.15 Большая страна. Территория тайн 12+
17.30 Д/ф "Хачатурян" 12+
19.00 Х/ф "Брат якудзы" 16+
21.30 ОТРажение-3 12+
23.00 Моя история. Александр Фёдоров 12+
23.40 Х/ф "Ангельское личико" 18+
01.25 Х/ф "Зеркало для героя" 16+
03.35 Х/ф "Я, Дэниел Блэйк" 16+
05.15 Д/ф "Обыкновенное чудо академика Зильбера" 12+

ЗВЕЗДА

06.00 Т/с "Береговая охрана" 16+
07.50, 09.20, 04.55 Х/ф "Прощание славянки" 12+
09.00, 13.00, 18.00 Новости дня 16+
10.15, 13.20 Т/с "Береговая охрана-2" 16+
18.55 Х/ф "Побег" 16+
21.15 Здравствуйте, товарищи! 16+
22.15 Легендарные матчи. Чемпионат мира 1989. Хоккей. Финальный этап. СССР - Канада 12+
01.15 Х/ф "Контрабанда" 12+
02.40 Х/ф "О тех, кого помню и люблю" 12+
03.55 Д/ф "Набирая высоту. Истории про больших мечтателей" 16+

ТВ3

06.00 Мультфильмы 0+
09.00 Т/с "Знаки судьбы" 16+
09.30, 10.00, 10.30, 11.00, 17.25, 18.00, 18.30, 19.00 Т/с "Слепая" 16+
11.30 Т/с "Старец" 16+
12.00, 12.30, 13.00, 13.35, 14.10, 14.40, 15.15, 16.20, 15.45 Т/с "Гадалка" 16+
16.55 Т/с "Всё в твоих руках" 16+
19.30 Т/с "История девятихвостого лиса" 16+
22.15 Х/ф "Дивергент" 12+
00.30 Х/ф "Город ангелов" 12+
02.15 Х/ф "Страшные истории для рассказа в темноте" 18+
04.00, 04.45, 05.30 Т/с "Кости" 16+

РЕН-ТВ

05.00, 06.10, 09.00 Документальный проект 16+
07.00 С бодрым утром! 16+
08.30, 12.30, 16.30, 19.30, 23.00 Новости 16+
11.00 Как устроен мир 16+
12.00, 16.00, 19.00 112 16+
13.00 Загадки человечества 16+
14.00, 04.15 Невероятно интересные истории 16+
15.00 Засекреченные списки 16+
17.00 Тайны Чапман 16+
18.00 Самые шокирующие гипотезы 16+
20.00 Х/ф "Мир Юрского периода-2" 16+
22.20, 23.25 Х/ф "Тихое место" 16+
00.35 Х/ф "Кибер" 18+
02.40 Х/ф "Авангард" 12+

КАРУСЕЛЬ

05.00 Ранние пташки 0+
06.55, 07.30 Чик-зарядка 0+
07.00 С добрым утром, малыши! 0+
07.35 М/с "Алиса и Льюис" 0+
08.35 М/с "Катя и Эф. Куда-угодно-дверь" 0+
10.45 Студия Каляки-Маляки 0+
11.10 М/с "Три кота" 0+
14.00 Навигатор. У нас гости! 0+
14.10 М/с "Лео и Тиг" 0+
16.00 М/с "Барби" 0+
16.25 М/с "Оранжевая корова" 0+
20.30 Спокойной ночи, малыши! 0+
20.45 М/с "Фиксики. Новенькие" 0+
22.50 М/с "Герои Гуджитсу" 6+
23.00 М/ф "Винни-Пух" 0+
23.10 М/ф "Винни-Пух идёт в гости" 0+
23.20 М/ф "Винни-Пух и день забот" 0+
23.40 М/ф "Петя и Красная Шапочка" 0+
00.00 М/ф "Снежная королева" 0+
01.00 М/с "Элвин и бурундуки" 6+
03.15 М/с "Гризли и Лемминги" 6+

МИР

05.00, 04.20 Мультфильмы 0+
06.15 Х/ф "Айболит-66" 0+
07.45, 10.20 Т/с "Дикий" 16+
10.00, 13.00, 16.00, 19.00 Новости
10.10 В гостях у цифры 12+
13.15, 14.05, 15.10, 16.20 Дела судебные 16+
17.15 Х/ф "Родня" 12+
19.15 Слабое звено 12+
20.05 Игра в кино 12+
20.45 Всемирные игры разума 12+
21.25 Х/ф "Знахарь" 16+
23.50 Х/ф "Ларец Марии Медичи" 12+
01.15 Х/ф "Табор уходит в небо" 12+

СТС

06.00 Ералаш 0+
06.05 М/с "Три кота" 0+
06.25 М/с "Забавные истории" 6+
06.35 М/ф "Страстный Мадагаскар" 6+
07.00 М/с "Том и Джерри" 0+
09.00 Х/ф "Глубоководный горизонт" 16+
11.00 Х/ф "Безумно богатые азиаты" 16+
13.25 Уральские пельмени 16+
21.00 Х/ф "Отпетые мошенницы" 16+
22.45 Х/ф "Матрица. Перезагрузка" 16+

01.20 Х/ф "Спасти рядового Райана" 16+
04.05 Т/с "Воронины" 16+
05.40 6 кадров 16+

ДОМАШНИЙ

06.30, 04.10 По делам несовершеннолетних 16+
09.00 Давай разведёмся! 16+
10.00, 02.30 Тест на отцовство 16+
12.15, 00.25 Д/с "Понять. Простить" 16+
13.20, 01.15 Д/с "Порча" 16+
13.50, 01.40 Д/с "Знахарка" 16+
14.25, 02.05 Д/с "Верну любимого" 16+
15.00 Т/с "Папа Дэн" 16+
19.00 Х/ф "Укус волчицы" 16+
22.40 Т/с "Женский доктор-4" 16+
05.50 6 кадров 16+
06.00 Д/с "Предсказания" 16+

ТАГИЛ-ТВ

09.00, 21.30, 01.30 Новости 16+
09.15, 14.45 Депутатский прием 16+
09.30 Сказки для взрослых 16+
10.00, 14.00, 18.00, 21.00, 01.00, 05.00, 08.00 Вкусно по ГОСТу 16+
11.00, 16.00, 00.00 Т/с "Соблазн" 16+
12.00, 17.00, 20.00 Т/с "Назаре" 16+
13.00, 22.00 Т/с "Отель секретов" 16+
14.30 Факты в лицах 16+
15.00, 06.00 Я вас услышал 16+
19.00, 04.00, 07.00 Чек-лист 16+
21.45, 01.45 Неделя в Тагиле 16+
02.00 Клипотека ПИ ФМ 16+

ТЕЛЕКОН

06.00 М/с "Три кота" 0+
06.30 М/с "Сказочный патруль" 0+
07.00, 20.00, 23.00, 01.00 Время новостей 16+
07.30 Депутатские вести 16+
08.00, 12.00 Шоумастгоуон 16+
10.00, 02.00 Т/с "Последний янычар" 16+
11.00 Патриот 12+
14.00 Д/с "Химия" 12+
14.30 Д/с "Вне закона: преступление и наказание" 16+
15.30, 05.30 Д/с "Один день в городе" 12+
16.00 Х/ф "Старшая дочь" 12+
18.00, 19.00 Время новостей. Экспресс-выпуск 16+
18.05, 19.05, 21.00 Х/ф "Мачеха" 12+
00.00 Научные сенсации 12+
03.00 Х/ф "#Яздесь" 18+
05.00 Д/с "Угрозы современного мира" 12+

4 июня • СУББОТА

ПЕРВЫЙ

06.00 Доброе утро. Суббота 12+
09.00 Умницы и умники 12+
09.45 Слово пастыря 0+
10.00, 12.00, 15.00 Новости
10.15 Леонид Кравчук. Повесть о щиром коммунисте 12+
11.10, 12.15 Видели видео? 0+
14.05 К 85-летию со дня рождения Александра Демьяненко. Шурик против Шурика 12+
15.15 Д/ф "Безумные приключения Луи де Фюнеса" 12+
17.10, 18.20 Х/ф "Большая прогулка" 0+
18.00 Вечерние новости
19.50 На самом деле 16+
21.00 Время
21.35 Сегодня вечером 16+
23.35 Виктор Тихонов. Последний из атлантов 12+
01.00 Лига бокса. Интерконтинентальный Кубок. Россия - Америка. Прямой эфир из Москвы 16+
02.40 Наедине со всеми 16+

РОССИЯ 1

05.00 Утро России. Суббота 12+
08.00 Вести. Местное время
08.20 Местное время. Суббота
08.35 По секрету всему свету 12+
09.00 Формула еды 12+
09.25 Пятеро на одного 12+
10.10 Сто к одному 12+
11.00, 15.00, 17.00, 20.00 Вести
12.00 Доктор Мясников 12+
13.05, 15.30 Т/с "Катерина. Возвращение любви" 16+
18.00 Привет, Андрей! 12+
21.00 Х/ф "По велению сердца" 12+
00.30 Х/ф "Недотрога" 12+
03.50 Х/ф "Невеста моего жениха" 12+

НТВ

05.00 Хорошо там, где мы есть! 0+
05.20 ЧП. Расследование 16+
05.45 Х/ф "Взлом" 16+
07.30 Смотр 0+
08.00, 10.00, 16.00 Сегодня
08.15 Поедем, поедим! 0+
09.20 Едим дома 0+
10.20 Главная дорога 16+
11.00 Живая еда с Сергеем Малозёмовым 12+
12.00 Квартирный вопрос 0+
13.05 Однажды... 16+
14.00 Своя игра 0+
15.00 "Альтернативная история России". Научное расследование Сергея Малозёмова 12+
16.15 Следствие вели... 16+
18.00 По следу монстра 16+
19.00 Центральное телевидение 16+
20.10 Ты не поверишь! 16+
21.00 Секрет на миллион. Лада Дэнс 16+
23.00 Международная пилорама 16+
23.45 Квартирник НТВ у Маргулиса. Группа "Мельница" 16+
00.50 Дачный ответ 0+
01.45 Х/ф "Розы для Эльзы" 16+
03.30 Т/с "Шаман" 16+

КУЛЬТУРА

06.30 Владимир Солоухин. Последняя ступень 16+
07.05 М/ф "Лиса и волк". "Волк и семеро козлят". "Грибок - теремок" 16+
07.40 Х/ф "Весёлая вдова" 0+
10.05 Х/ф "Очередной рейс" 16+
11.40 Красная площадь. Спецвыпуск 16+
11.55 Т/с "Коллекция. Метрополитен-музей" 16+
12.25 Черные дыры. Белые пятна 16+
13.10 Рассказы из русской истории 16+
14.25 Х/ф "Маленькая принцесса" 0+
15.55 Д/ф "Невероятные приключения испанца в России" 16+
17.00 Песня не прощается...1975 16+
17.55 Д/ф "Курьер. Мы перебесимся и будем такими же, как вы" 16+
18.35 Х/ф "Курьер" 12+

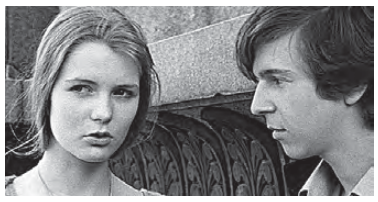

20.00 Большой джаз 16+
22.00 Агора. Ток-шоу с Михаилом Швыдким 16+
23.00 Х/ф "Семья" 12+
01.05 Д/ф "Соловьиный рай" 16+
01.45 Искатели. Клад Нарышкиных 16+
02.30 М/ф "Старая пластинка. Фатум" 16+

ОТВ

06.00, 08.00, 10.00, 12.00, 14.00, 17.00, 18.00, 22.00 Погода на ОТВ 6+
06.05 Новости ТАУ "9 1/2" 16+
07.00, 09.00, 14.05 События 16+
07.30, 09.30, 12.05, 04.10, 04.40 Все говорят об этом 16+
08.05, 13.05, 17.05, 22.05 Новости ТАУ "9 1/2". Итоги недели 16+
10.05 Х/ф "Без меня" 16+
11.40 О личном и наличном 12+
12.35, 05.10 Патрульный участок. Итоги недели 16+
14.35 Д/ф "Еда здорового человека" 12+
15.05 Х/ф "В лесах Сибири" 16+
18.05, 23.00 Т/с "Комиссарша" 12+
20.00, 01.00 Т/с "Лютый" 12+
03.00 Парламентское время 16+
04.00 События. Акцент 16+
05.35 Патрульный участок на дорогах 16+

ТНТ

07.00, 08.00, 05.30, 06.15 Однажды в России. Спецдайджест 16+
09.00 Битва пикников 16+
09.30, 10.00, 11.00, 12.00, 13.00, 14.00 Однажды в России 16+
15.00, 15.30, 16.00, 16.30, 17.00, 17.30, 18.00, 18.30, 19.00, 19.30, 20.00, 20.30 Т/с "Реальные пацаны" 16+
21.00 Музыкальная интуиция 16+
23.00 Холостяк 18+
00.25 Х/ф "Пик Данте" 16+
02.15 Импровизация 16+
03.05 Comedy Баттл. Последний сезон 16+
03.50, 04.40 Открытый микрофон 16+

ПЯТЫЙ

05.00, 05.05, 05.40, 06.15, 06.50, 07.35, 08.20 Т/с "Такая работа" 16+
09.00 Светская хроника 16+
10.00 Они потрясли мир 12+
10.50 Х/ф "Дайте жалобную книгу" 12+
12.30 Х/ф "К Черному морю" 12+
13.55, 14.40, 15.25, 16.15, 17.00, 17.50, 18.35, 19.20, 20.05, 20.55, 21.40, 22.25, 23.15 Т/с "След" 16+
00.00 Известия. Главное 16+
00.55, 01.45, 02.30, 03.20, 04.10 Т/с "Прокурорская проверка" 16+

ТВЦ

06.15 Х/ф "Полицейский роман" 12+
07.50 Православная энциклопедия 6+
08.15 Х/ф "Идти до конца" 12+
10.00 Самый вкусный день 6+
10.30 Лион Измайлов. Курам на смех 12+
11.30, 14.30, 23.15 События 12+
11.45 Х/ф "Берегись автомобиля" 12+
12.10 Х/ф "Суета сует" 6+
13.50, 14.45 Х/ф "Коммуналка" 12+
17.35 Х/ф "Обратная сторона души" 16+
21.00 Постскриптум 16+
22.00 Право знать! 16+
23.25 90-е. Прощай, страна! 16+
00.10 Дикие деньги. Юрий Айзеншпис 16+
00.50 Поехали! Специальный репортаж 16+
01.20 Хватит слухов! 16+
01.45 90-е. Лужа и Черкизон 16+
02.25 90-е. Врачи-убийцы 16+
03.05 90-е. Сладкие мальчики 16+
03.50 90-е. Мобила 16+
04.25 Удар властью. Валентин Павлов 16+
05.05 Удар властью. Валерия Новодворская 16+
05.45 10 самых... Фиктивные браки звёзд 16+

МАТЧ-ТВ

08.00 Бокс. Bare Knuckle FC. Майк Ветрила (Россия) против Сиримонгхона Ламтуана (Таиланд) 16+
09.00, 10.25, 13.45, 21.00, 00.00 Новости
09.05, 16.30, 19.00, 21.05, 00.05 Все на Матч! 12+
10.30, 13.50 Т/с "Кремень" 16+
14.55 Смешанные единоборства. Александр Волков. Лучшее 16+
16.55 Футбол. Суперлига. Женщины. "Зенит" (Санкт-Петербург) - "Ростов" (Ростов-на-Дону). Прямая трансляция 0+
19.25 Самбо. Кубок Президента Российской Федерации. Прямая трансляция из Москвы 16+
22.00 Футбол. Кубок УЕФА. Финал. "Спортинг" (Португалия) - ЦСКА (Россия) 0+
01.00 Смешанные единоборства. UFC. Александр Волков против Жаирзиньо Розенстрайка. Прямая трансляция из США 16+
03.55 Смешанные единоборства. One FC. Джошуа Пасио против Джарреда Брукса. Трансляция из Сингапура 16+
05.25 Новости 0+
05.30 Диалоги о рыбалке 12+
06.00 Территория спорта 12+

ОТР

06.00, 15.15 Большая страна 12+
06.50 Потомки. Менделеев. Что тебе снится? 12+
07.20 За дело! 12+
08.05 Д/ф "Никола Тесла. Видение современного мира" 12+
09.00 Д/ф "Салют-7. История одного подвига" 6+
09.45, 15.00 Сходи к врачу 12+
10.05 Х/ф "Русалочка" 0+
11.30 ОТРажение. Детям 0+
12.00 Календарь 12+
13.00, 14.25, 17.00, 21.00 Новости
13.05 ОТРажение. Суббота 12+
14.30 Финансовая грамотность 12+
16.10 Свет и тени 12+
16.40 Песня остается с человеком 12+
17.10 Х/ф "Близнец" 12+
19.00 Клуб главных редакторов 12+
19.40 Очень личное 12+
20.20, 21.05 Х/ф "Зеркало для героя" 16+
22.40 Триумф джаза. Встречи с Игорем Бутманом 12+
23.20 Х/ф "Охота" 16+
01.15 Х/ф "Мама вышла замуж" 12+
02.40 Х/ф "Брат якудзы" 16+
04.35 Д/ф "Танцовщик" 16+

ЗВЕЗДА

06.15, 03.15 Х/ф "Королевство Кривых зеркал" 6+
07.35, 08.15 Х/ф "Всадник без головы" 12+
08.00, 13.00, 18.00 Новости дня 16+
09.40 Легенды кино 12+
10.20 Главный день 16+
11.05 Д/с "Война миров" 12+
11.50 Не факт! 12+
12.20 СССР. Знак качества 12+
13.15 Легенды музыки 12+
13.40 Круиз-контроль 12+
14.10 Морской бой 6+
15.10 Д/ф "Легенды госбезопасности" 16+
15.55, 18.25 Т/с "Щит и меч" 12+
22.30 Всероссийский вокальный конкурс "Новая звезда-2022" 6+
23.50 Десять фотографий 12+
00.30 Т/с "Обратный отсчет" 16+
04.35 Д/ф "Алексей Косыгин. Ошибка реформатора" 12+

ТВ3

06.00 Мультфильмы 0+
09.00, 09.30 Т/с "Слепая" 16+
10.00 Экстрасенсы. Битва сильнейших 16+
11.30 Х/ф "Темнота" 16+
13.15 Х/ф "Дивергент" 12+
16.00 Х/ф "Дивергент: Инсургент" 12+
18.15 Х/ф "Дивергент: За стеной" 12+
20.15 Х/ф "Матрица времени" 16+
22.15 Х/ф "Правда или действие" 16+
00.15 Х/ф "Рассвет мертвецов" 18+
01.45 Х/ф "Волки у двери" 18+
02.45 Х/ф "Город ангелов" 12+

РЕН-ТВ

05.00 Невероятно интересные истории 16+
07.00 С бодрым утром! 16+
08.00 О вкусной и здоровой пище 16+
08.30, 12.30, 16.30, 19.30, 23.00 Новости 16+
09.00 Минтранс 16+
10.00 Самая полезная программа 16+
11.00, 13.00 Военная тайна 16+
14.25 Совбез 16+
15.25 Документальный спецпроект 16+
17.00 Засекреченные списки 16+
18.00, 20.00, 20.10 Х/ф "Механик" 16+
22.05, 23.25 Х/ф "Паркер" 16+
00.45 Х/ф "Адреналин-2" 18+
02.20 Х/ф "День сурка" 12+

КАРУСЕЛЬ

05.00 Ранние пташки 0+
06.55, 07.30 Чик-зарядка 0+
07.00 С добрым утром, малыши! 0+
07.35 М/с "Деревяшки" 0+
09.00 Съедобное или несъедобное 0+
09.25 М/с "Супер Мяу" 0+
11.00 Семья на ура! 0+
11.30 М/с "Кошечки-собачки" 0+
13.00 Зелёный проект 0+
13.25 М/с "Монсики" 0+
13.50 М/с "Ник-изобретатель" 0+
15.20 Ералаш 6+
17.10 М/с "Царевны" 0+
19.10 М/ф "Йоко и друзья" 0+
20.30 Спокойной ночи, малыши! 0+
20.45 М/ф "Белка и Стрелка. Лунные приключения" 0+
22.00 М/с "Белка и Стрелка. Озорная семейка" 0+
22.50 М/с "Герои Гуджитсу" 6+

МИР

05.00, 06.15, 03.40 Мультфильмы 0+
06.00 Всё, как у людей 6+
07.25 Х/ф "Сказка о потерянном времени" 0+
08.45 Исторический детектив с Николаем Валуевым 12+
09.10 Слабое звено 12+
10.00 Погода в мире 12+
10.10 Х/ф "Барышня-крестьянка" 0+
12.00 Х/ф "Знахарь" 16+
14.15, 16.15, 19.15 Т/с "Станица" 16+
16.00, 19.00 Новости
00.55 Х/ф "Воры в законе" 16+
02.25 Х/ф "Моя любовь" 0+

СТС

06.00 Ералаш 0+
06.05 М/с "Фиксики" 0+
06.25 Мультфильмы 0+
06.45 М/с "Три кота" 0+
07.30 М/с "Том и Джерри" 0+
08.00, 08.15 М/с "Лекс и Плу. Космические таксисты" 6+
08.25 Уральские пельмени 16+
09.00, 09.30 Просто кухня 12+
10.00 Х/ф "Отпетые мошенницы" 16+
11.50 Х/ф "Астерикс и Обеликс против Цезаря" 12+
14.00 Х/ф "Астерикс и Обеликс. Миссия Клеопатра" 12+
16.00 М/ф "Кунг-фу Панда" 6+
17.40 М/ф "Кунг-фу Панда-2" 6+
19.20 М/ф "Кунг-фу Панда-3" 6+
21.00 Х/ф "Белоснежка и охотник-2" 12+
23.05 Х/ф "Белоснежка. Месть гномов" 12+
01.05 Х/ф "Бойцовская семейка" 16+
03.00 Т/с "Воронины" 16+
05.40 6 кадров 16+

ДОМАШНИЙ

06.30 Д/с "Предсказания" 16+
07.40 Х/ф "Вторая первая любовь" 16+
11.40, 02.20 Т/с "Измена" 16+
19.00 Т/с "Великолепный век" 16+
22.45 Х/ф "Прошу поверить мне на слово" 16+
05.15 Д/с "Чудотворица" 16+

ТАГИЛ-ТВ

09.00, 14.00, 21.00, 08.00 Мама в деле 16+
10.00, 20.00 Одеть Надежду 16+
11.00, 06.00 #кембыть 6+
11.30, 06.30 Кадры 12+
12.00, 19.00, 02.00, 07.00 Нелёгкий лёгкий жанр 16+
13.00 НЛП: нестандартно и легко о психологии. Дети 16+
14.30 В любое время 16+
15.00, 22.00, 04.00 Т/с "Третья мировая" 12+
17.00, 00.00 Х/ф "Шесть дней, семь ночей" 16+
21.30 Неделя в Тагиле 16+
21.45 Депутатский прием 16+

ТЕЛЕКОН

06.00 М/с "Три кота" 0+
06.30 М/с "Сказочный патруль" 0+
07.00 Время новостей 16+
08.00 Чужие в городе 12+
09.00 Т/с "Я тебя никому не отдам" 16+
11.00 М/ф "Большое путешествие" 6+
12.30 Д/с "Один день в городе" 12+
13.00 Знай наших 12+
15.00, 01.00 Х/ф "Команда Б" 16+
17.00 Х/ф "В полдень на пристани" 16+
21.00 Х/ф "Королева" 12+
23.00 Х/ф "#Яздесь" 18+
02.45 Эстрадно-джазовый смузи. Концерт Нижнетагильской филармонии 12+
04.00 Д/ф "Прокуроры 4" 12+

5 июня • ВОСКРЕСЕНЬЕ

ПЕРВЫЙ

06.00, 10.00, 12.00, 15.00 Новости
06.10 Т/с "Тот, кто читает мысли" ("Менталист") 16+
07.45 Играй, гармонь любимая! 12+
08.25 Часовой 12+
08.55 Здоровье 16+
10.20 К 350-летию Петра Первого.... На троне вечный был работник 12+
11.15, 12.15 Видели видео? 0+
13.35, 15.15 Т/с "Противостояние" 16+
18.00 Вечерние новости
18.15 Т/с "Противостояние" 16+
21.00 Время
22.30 Что? Где? Когда? 16+
23.40 Крым Юлиана Семенова 16+
00.50 Наедине со всеми 16+
03.05 Россия от края до края 12+

РОССИЯ 1

05.40, 03.20 Х/ф "Шесть соток счастья" 12+
07.15 Устами младенца 12+
08.00 Местное время. Воскресенье
08.35 Когда все дома 12+
09.25 Утренняя почта 12+
10.10 Сто к одному 12+
11.00, 15.00, 17.00 Вести
12.00 Доктор Мясников 12+
13.05, 15.30 Т/с "Катерина. Возвращение любви" 16+
18.00 Песни от всей души 12+
20.00 Вести недели
22.00 Москва. Кремль. Путин 12+
22.40 Воскресный вечер с Владимиром Соловьёвым 12+
01.30 Х/ф "Найдёныш" 16+

НТВ

05.00 Х/ф "Поцелуй в голову" 16+
06.45 Центральное телевидение 16+
08.00, 10.00, 16.00 Сегодня
08.20 У нас выигрывают! 12+
10.15 Первая передача 16+
11.00 Чудо техники 12+
11.55 Дачный ответ 0+
13.00 НашПотребНадзор 16+
14.00 Своя игра 0+
15.00, 16.15 Следствие вели... 16+
18.00 Новые русские сенсации 16+
19.00 Итоги недели
20.20 Ты супер! 60+. Новый сезон 6+
22.50 Звезды сошлись 16+
00.10 Основано на реальных событиях 16+
02.45 Их нравы 0+
03.20 Т/с "Шаман" 16+

КУЛЬТУРА

06.30 Д/ф "Великорецкий крестный ход. Обыкновенное чудо" 16+
07.00 М/ф "Два клена". "Волк и семеро козлят на новый лад". "Вот какой рассеянный". "Птичий рынок" 16+
08.15 Х/ф "Маленькая принцесса" 0+
09.45 Обыкновенный концерт 16+
10.10 Х/ф "Курьер" 12+
11.40 Красная площадь. Спецвыпуск 16+
11.55 Д/ф "Соловьиный рай" 16+
12.40 Невский ковчег. Теория невозможного. Лидия Чарская 16+
13.10 Рассказы из русской истории 16+
14.15 Х/ф "Семья" 12+
16.30 Картина мира с Михаилом Ковальчуком 16+
17.10 Пешком... 16+
17.35 Х/ф "Православие в Чешских землях и Словакии" 16+
18.30 Романтика романса 16+
19.30 Новости культуры 16+
20.10 Х/ф "Пиковая дама" 0+
21.40 Д/ф "Пушкин. Битов. Габриадзе. Побег" 16+
22.35 Х/ф "Весёлая вдова" 0+
00.55 Д/ф "Год цапли" 16+
01.45 Искатели. Завещание Баженова 16+
02.30 М/ф "Мистер Пронька" 16+

ОТВ

06.00, 08.00, 10.00, 12.00, 14.00, 17.00, 18.00, 22.00 Погода на ОТВ 6+
06.05, 08.05, 13.05, 17.05, 22.05 Новости ТАУ "9 1/2". Итоги недели 16+
07.00, 05.35 Патрульный участок. Итоги недели 16+
07.30, 04.10 Парламентское время 16+
07.40, 16.50, 04.00 События. Акцент 16+
07.50, 16.40 Обзорная экскурсия 6+
09.00, 14.05 Д/ф "Еда здорового человека" 12+
09.30, 14.35 Д/ф "Invivo" 12+
10.05 Х/ф "В лесах Сибири" 16+
12.05 О личном и наличном 12+
12.25 Прокуратура. На страже закона 16+
12.40, 05.10 Патрульный участок на дорогах 16+
15.05 Х/ф "Без меня" 16+
18.05, 23.00 Т/с "Комиссарша" 12+
20.00, 01.00 Т/с "Лютый" 12+
03.00, 03.30 Все говорят об этом 16+

ТНТ

07.00, 08.00, 06.10 Однажды в России. Спецдайджест 16+
08.30 Бузова на кухне 16+
09.00 Перезагрузка 16+
09.30, 10.00, 10.30, 11.00, 11.30, 12.00, 12.30, 13.00, 13.30, 14.00, 14.30 Т/с "СашаТаня" 16+
15.00 Х/ф "Час пик" 16+
16.45 Х/ф "Час пик-2" 12+
18.30 Х/ф "Час пик-3" 16+
20.00, 21.00, 22.00 Однажды в России 16+
23.00 Женский стендап 16+
00.00, 01.30 Битва экстрасенсов 16+
02.40, 03.30 Импровизация 16+
04.15 Comedy Баттл. Последний сезон 16+
05.00 Открытый микрофон 16+

ПЯТЫЙ

05.00, 05.45, 06.25, 07.15 Т/с "Улицы разбитых фонарей-2" 16+
08.05, 09.05, 10.05, 11.05, 23.05, 00.05, 01.05, 01.55 Х/ф "Практикант" 16+
12.05 Х/ф "Львиная доля" 12+
14.10, 15.00, 16.00, 16.55 Т/с "По следу зверя" 16+
17.45, 18.40, 19.30, 20.25 Т/с "Телохранитель" 16+
21.20 Х/ф "Отцы" 16+
02.45, 03.30, 04.15 Т/с "Улицы разбитых фонарей-3" 16+

ТВЦ

06.15 Улыбайтесь, господа! 12+
07.05 Х/ф "Суета сует" 6+
08.35 Х/ф "Одуванчик" 16+
10.10 Знак качества 16+
10.55 Страна чудес 6+
11.30, 23.35 События 12+
11.45, 01.30 Петровка, 38 16+
11.55 Х/ф "Хочу в тюрьму" 12+
13.40, 04.40 Москва резиновая 16+
14.30 Московская неделя 12+
15.00 Уполномочены рассмешить! Юмористический концерт 12+
16.40 Х/ф "Поездка за счастьем" 12+
20.10 Х/ф "Прогулки со смертью" 12+
23.50 Х/ф "Одиночка" 16+
01.40 Х/ф "Обратная сторона души" 16+
05.30 Московская неделя 12+
06.00, 03.50 Открытый микрофон 16+

МАТЧ-ТВ

08.00 Профессиональный бокс. Шакур Стивенсон против Джереми Накатилы. Бой за титул чемпиона мира по версии WBO. Трансляция из США 16+
09.00, 10.25, 13.45, 17.55, 21.00, 00.00 Новости
09.05, 18.00, 21.05, 00.05 Все на Матч! 12+
10.30, 13.50 Т/с "Кремень. Освобождение" 16+
14.55 Регби. Чемпионат России. "Динамо" (Москва) - "Стрела" (Казань). Прямая трансляция 0+
16.55 Смешанные единоборства. UFC. Александр Волков против Жаирзиньо Розенстрайка. Трансляция из США 16+
18.25 Академическая гребля. Большая Московская регата. Прямая трансляция 0+
20.00 Легкая атлетика. Мировой континентальный тур. Прямая трансляция из Польши 0+
22.00 Футбол. Кубок УЕФА. Финал. "Зенит" (Россия) - "Рейнджерс" (Шотландия) 0+
01.00 Х/ф "Рестлер" 16+
03.15 Регби. Чемпионат России. ЦСКА - "Енисей-СТМ" (Красноярск) 0+
05.10 Специальный репортаж 12+
05.25 Новости 0+
05.30 Диалоги о рыбалке 12+
06.00 Территория спорта 12+
06.30 Второе дыхание. Максим Маринин 12+
07.00 Легкая атлетика. Мировой континентальный тур. Трансляция из Польши 0+

ОТР

06.00, 15.20 Большая страна 12+
06.50, 19.55 Вспомнить всё 12+
07.20 Активная среда 12+
07.50 От прав к возможностям 12+
08.10 Д/ф "Обыкновенное чудо академика Зильбера" 12+
09.00 Д/ф "Государственные символы России. Флаг России" 12+
09.45, 15.05, 21.55 Специальный проект 12+
10.05 Х/ф "Раз, два - горе не беда!" 12+
11.30 ОТРажение. Детям 0+
12.00 Календарь 12+
13.00, 15.00, 17.00, 21.00 Новости
13.05 ОТРажение. Воскресенье 12+
16.15 Воскресная Прав!Да? 12+
17.10 Потомки. Менделеев. Что тебе снится? 12+
17.35 Х/ф "Мама вышла замуж" 12+
19.00, 00.55 ОТРажение недели 12+
20.20, 21.05 Д/ф "Танцовщик" 16+
22.10 Х/ф "Я, Дэниел Блэйк" 16+
23.55 Д/ф "Никола Тесла. Видение современного мира" 12+
01.50 Д/ф "Хачатурян" 12+
03.15 Х/ф "Охота" 16+
05.10 Д/ф "Салют-7. История одного подвига" 6+

ЗВЕЗДА

05.40 Х/ф "Экипаж машины боевой" 12+
06.50 Х/ф "Побег" 16+
09.00 Новости недели 16+
09.25 Служу России 12+
09.55 Военная приемка 12+
10.45 Скрытые угрозы 16+
11.30 Код доступа 12+
12.10 Д/с "Секретные материалы" 16+
12.50 Легенды армии с Александром Маршалом 12+
14.15 Специальный репортаж 16+
14.30, 03.45 Т/с "Розыскник" 16+
18.00 Главное 16+
20.00 Д/с "Легенды советского сыска" 16+
23.00 Фетисов 12+
23.45 Х/ф "Всадник без головы" 12+
01.25 Х/ф "В небе "ночные ведьмы" 12+
02.45 Д/ф "Сибирский характер против вермахта" 16+

ТВ3

06.00, 05.45 Мультфильмы 0+
09.00 Т/с "Знаки судьбы" 16+
09.30, 10.00 Т/с "Слепая" 16+
10.30 Т/с "История девятихвостого лиса" 16+
13.15 Х/ф "Взаперти" 16+
14.45 Х/ф "Матрица времени" 16+
16.45 Х/ф "Дом восковых фигур" 16+
19.00 Х/ф "Челюсти" 16+
20.30 Х/ф "Ворон" 16+
22.30 Х/ф "Дивергент: Инсургент" 12+
00.30 Х/ф "Правда или действие" 16+
02.00 Х/ф "Темнота" 16+
03.30, 04.15, 05.00 Т/с "Кости" 16+

РЕН-ТВ

05.00 Тайны Чапман 16+
07.25, 09.00 Х/ф "Золотой ребёнок" 16+
08.30, 12.30, 16.30, 19.30 Новости 16+
09.45 Х/ф "Похищение" 16+
11.30, 13.00 Х/ф "Коломбиана" 16+
14.00, 15.50, 17.00 Х/ф "Механик" 16+
18.10, 20.00 Х/ф "Паркер" 16+
20.55 Х/ф "Хороший плохой коп" 16+

23.00 Добров в эфире 16+
23.55 Самые шокирующие гипотезы 16+

КАРУСЕЛЬ

05.00 Ранние пташки 0+
06.55, 07.30 Чик-зарядка 0+
07.00 С добрым утром, малыши! 0+
07.35 М/с "Турбозавры" 0+
09.00 Еда на ура! 0+
09.25 М/с "Волшебная кухня" 0+
11.00 Вкусняшки шоу 0+
11.15 М/с "Зебра в клеточку" 0+
12.25 М/ф "Йоко и друзья" 0+
13.45 М/ф "Белка и Стрелка. Лунные приключения" 0+
15.00 Студия красоты 0+
15.20 Ералаш 6+
17.10 М/с "Смешарики" 0+
20.30 Спокойной ночи, малыши! 0+
20.45 М/с "Смешарики. Пинкод" 6+
22.50 М/с "Герои Гуджитсу" 6+
23.00 М/ф "Рикки-Тикки-Тави" 0+
23.20 М/ф "Маугли" 0+
01.00 М/с "Элвин и бурундуки" 6+

МИР

05.00 Мультфильмы 0+
07.25 Х/ф "Родня" 12+
09.00 Наше кино. Неувядающие 12+
09.30 ФазендаЛайф 6+
10.00, 16.00 Новости
10.10, 16.15 Т/с "Икра" 12+
17.55, 19.30, 01.00 Т/с "Станица" 16+
18.30, 00.00 Вместе

СТС

06.00 Ералаш 0+
06.05 М/с "Фиксики" 0+
06.25 Мультфильмы 0+
06.45 М/с "Три кота" 0+
07.30 М/с "Царевны" 0+
07.55 Уральские пельмени 16+
09.00 Рогов+ 16+
10.00 Уральские пельмени. Смехbook 16+
10.20 Х/ф "Белоснежка. Месть гномов" 12+
12.20 Х/ф "Белоснежка и охотник-2" 12+
14.25 М/ф "Кунг-фу Панда" 6+
16.05 М/ф "Кунг-фу Панда-2" 6+
17.40 М/ф "Кунг-фу Панда-3" 6+
19.20 М/ф "Семейка Аддамс" 12+
21.00 Х/ф "Хищник" 16+
23.00 Х/ф "Хеллбой" 18+
01.10 Х/ф "Зомбилэнд" 18+
02.55 Т/с "Воронины" 16+
05.40 6 кадров 16+

ДОМАШНИЙ

06.30 Д/с "Чудотворица" 16+
06.55 Х/ф "Две истории о любви" 16+
09.00 Х/ф "Побочный эффект" 16+
10.55 Х/ф "Прошу поверить мне на слово" 16+
15.15 Х/ф "Укус волчицы" 16+
19.00 Т/с "Великолепный век" 16+
22.50 Х/ф "Вторая первая любовь" 16+
02.10 Т/с "Измена" 16+
05.05 6 кадров 16+
05.20 Д/с "Предсказания" 16+

ТАГИЛ-ТВ

09.00, 14.00, 21.00, 08.00 Вкусно по ГОСТу 16+
10.00, 20.00 Одеть Надежду 16+
11.00, 06.00 #кембыть 6+
11.30, 06.30 Кадры 12+
12.00, 19.00, 07.00 Нелёгкий лёгкий жанр 16+
13.00 НЛП: нестандартно и легко о психологии 16+
14.30 Депутатский прием 16+
14.45 Скажите, доктор! 16+
15.00, 22.00, 04.00 Т/с "Третья мировая" 12+
17.00, 00.00 Х/ф "Сумасшедшее сердце" 16+
21.30 Неделя в Тагиле 16+
21.45 Факты в лицах 16+
02.00 Я вас услышал 16+

ТЕЛЕКОН

06.00 М/с "Три кота" 0+
06.30 М/с "Сказочный патруль" 0+
07.00 Международные новости 16+
07.15 Наедалово 16+
08.00 Чужие в городе 12+
09.00 Т/с "Я тебя никому не отдам" 16+
11.00 Д/с "Удиви меня" 12+
13.00 Почтальон души 16+
15.00, 01.00 Х/ф "Команда Б" 16+
17.00 Х/ф "Мачеха" 12+
21.00 Х/ф "Двое во Вселенной" 16+
23.15 Х/ф "Королева" 12+
02.45 Д/с "Не обманешь" 12+
04.00 Д/ф "Прокуроры 4" 12+
05.00 Музыка 16+
05.30 Д/ф "Клятва Гиппократа" 12+

ПРОДАМ

2-комн. кв., мкр. Старатель, ул. Гагарина, 10, 4/4, 41.1/27.7 кв. м (южная сторона, без балкона), 1890 т. р., торг уместен. Т. 8-929-214-03-85

2-комн. кв., мкр. Старатель, ул. Каспийская, 25, 3/5, 43/38/6. Квартира теплая, окна - запад-восток, 1800 т. р. Т. 8-912-668-15-67

кв., пос. Первомайский, ул. Ленина, 52-9, 50,1 кв. м. Евроремонт, кух. гарнитур, шкаф-купе, угловой диван в отл. состоянии. Окна ПВХ, 2 двери, с/у раздельно, все рядом - магазин, лес, река, остановка. Заезжай и живи! 1000 т. р. Торг. Т. 8-950-206-44-68, 8-922-228-01-16

канапе (диван маленький), две шт., для взрослого и детский, недорого, возможна доставка. Т. 8-950-563-07-47

канапе-диван детский, отличное состояние, раскладной, недорого, возможна доставка. Т. 8-902-447-90-71

мебель разную в сад, бытовую технику в сад. Возможна доставка, подробности по телефону. Т. 8-902-447-90-71

стол раскладной, кухонный и комнатный, недорого, возможна доставка. Т. 8-902-447-90-71

машину стиральную «Малютка», отличное состояние, работает хорошо, возможна доставка. Т. 8-950-563-07-47

контейнер железный 5 тонн (под склад или в сад как бытовка). Недорого. Возможна доставка. Т. 8-902-447-90-71

холодильник «Стинол», двухкамерный, средней высоты, полностью рабочий, доставка, 6500 руб. Т. 8-912-217-54-37

холодильник в сад, советский, рабочий, недорого, возможна доставка. Т. 8-902-447-90-71

холодильник импортный, отличное состояние, полностью рабочий, недорого, двухкамерный, возможна доставка. Т. 8-902-447-90-71

печь микроволновую, полностью рабочая, недорого - 2500 и 3000 руб., возможна доставка. Т. 8-902-447-90-71

плиту газовую в сад, рабочая, недорого. Подробно по телефону. Т. 8-902-447-90-71

плиту электрическую 2- и 4-конфорочную. Недорого. Возможна доставка. Т. 8-902-447-90-71

культиватор эл., усиленный, целина-земля-огород «Лоп Лош» новый. Недорого, 25 т. р. Возможна доставка. Т. 8-950-563-07-47

дачу на Монзино, чудесное место для отдыха, свой спуск к воде, 6,1 сотки, 2-эт. дом добротный из бруса, гараж, баня, беседка, теплица, грядки разработаны, много плодовых, цветов, 1900 т.р. Документы готовы. Т. 8-912-281-10-71

сад п. Черноисточинск, сад №10 НТМК, дом, баня - бревенчатые, окна ПВХ, 2 теплицы, 5 соток, вода круглосуточно; шубу каракуль черную, р. 46-48; станок настольный деревообрабатывающий. Т. 8-982-634-33-76, 44-16-84

гараж в центре города панельно-шлакоблочный, двор Ленина 23/40, 32 кв. м, высота потолка 2,7 м, ворота 3х2,2 м, сигнализация, сухая овощная яма. Документы готовы, 845 т. р. Собственник, возможен торг. Т. 8-912-28-11-071

платье свадебное, р. 42, белое, с пышной юбкой, в хорошем состоянии, 3 т. р. Т. 8-992-00-159-80

диски колесные для а/м «Дэу нексия» - 1 т.р./шт.; запасной брелок для а/с «Пандора» в кож. чехле - 1 т.р.; шуруповерт «Старт» (г. Самара) в о/с, с з/у - 2 т.р.; детские коляски (2 шт.) разных типов в о/с; колеса надувные - 5 т.р./шт. Т. 8-912-212-08-68

телевизор для дома-сада «Ролсон» и видеомагнитофон «Тошиба», состояние хорошее. Т. 8-912-273-96-22

дверь межкомнатную со стеклянными вставками, цвет «Миланская вишня»; направляющая для купе-дверей (металл.); инвалидную коляску. Т. 8-912-614-79-61, 8-900-202-21-66, 96-07-43

ковер 2х3, плащ дамский (импорт), новый. Т. 41-30-94

пасеку в районе пос. Дальнего, дом, надворные постройки, земля 13 соток. Т. 8-929-218-45-99

КУПЛЮ

технику бытовую: холодильник, морозильную камеру, плиты кухон., микроволновую печь, стиральную машину и др., вынесем сами. Т. 34-17-27

талоны, бланки разных газет с бесплатными объявлениями, приеду сам в любой район. Т. 8-902-447-90-71

самовар на углях, приеду в любой р-н города или пригород, расчет на месте. Т. 8-950-563-07-47

печь микроволновую в любом состоянии, приеду сам, расчет на месте. Т. 34-17-27

респираторы Алина - лепесток, 3 т и разные др. Дорого. Приеду в любой район. Быстро. Срочно. Т. 8-902-447-90-71

рога лося, оленя в любом состоянии, можно рога в виде вешалки, приеду в любой район, расчет сразу. Т. 8-902-447-90-71

куклы СССР, старые елочные и детские игрушки СССР. Т. 8-912-667-62-79, 42-17-22

подстаканники, запонки, серьги, изделия из мельхиора и серебра, броши, фигурки из фарфора, чугунное литье, столовое серебро, иконы, монеты царские и периода СССР, портсигары, домашнюю утварь. Дорого. Т. 92-18-14, 8-952-728-90-31

этикетки от плиток шоколада 90-х и ранее, карманные календарики, открытки, старые жестяные банки, духи, одеколоны, значки, вымпелы, флаги советских времен. Дорого. Т. 8-912-248-61-86

РАЗНОЕ

Вывоз мебели или бытовой техники и др. хлама + купим, быстро, аккуратно вынесут грузчики. Т. 8-912-217-54-37

Вывоз хлама из гаража. Освободите гараж от старого хлама. Подробнее по телефону: 8-902-447-90-71

Ответственное хранение ваших вещей, мебели, быт. техники и разного др. Т. 8-950-563-07-47

Приму в дар любую старую, неисправную аппаратуру и бытовую технику. Т. 8-919-372-01-02

Мебель - покрыть лаком, восстановить сколы, изломы, трещины, реставрация антиквариата. Рояль, пианино - настройка, ремонт, реставрация. Т. 8-922-609-26-75

Ищу работу в центре города дворником, особенно около магазина. Т. 8-919-399-10-65

ТАГИЛЬСКИЙ РАБОЧИЙ **КУПОН БЕСПЛАТНОГО ОБЪЯВЛЕНИЯ ДЛЯ ЧАСТНЫХ ЛИЦ**

Выберите рубрику:

❑ продам ❑ куплю ❑ меняю ❑ разное ❑ потери/находки ❑ работа (соискатели)

Максимальный объем объявлений - 20 слов. Пишите печатными буквами.

Ваши данные (нужны редакции, в газете не публикуются):
Ф.И.О._____
Адрес, телефон_____

Как подать объявление БЕСПЛАТНО: вырежьте и заполните купон и приходите по адресу: пр. Ленина, 11 (отдел рекламы - 9.00-17.00) или отправьте по почте в конверте или почтовой карточке по адресу: 622001, г. Нижний Тагил, пр. Ленина, 11. Купон можно поместить в ящик «ТР», который находится под главной вывеской «ТР» на здании редакции. Ксерокопии не принимаются. Ваше объявление будет опубликовано в одном из четверговых номеров газеты.

Редакция оставляет за собой право по своему усмотрению отказать в размещении бесплатного объявления без предварительного уведомления и объяснения причин. Ответственность за достоверность информации, содержащейся в объявлениях, несут их податели.

осторожно!

Три афериста из города-героя

В отдел полиции №18 МУ МВД России «Нижнетагильское» обратилась 80-летняя женщина. Она сообщила, что неизвестные похитили у нее 250 тысяч рублей. Была направлена следственно-оперативная группа. Об этом журналистов проинформировал руководитель пресс-службы ГУ МВД по Свердловской области Валерий Горелых.

При опросе потерпевшей полицейские установили, что днем к ней в квартиру приходили двое неизвестных мужчин. Они объяснили пенсионерке, что принесли ей подарок, пару одеял и комплект постельного белья. Пожилая женщина растерялась и решила отблагодарить мужчин. Пошла в другую комнату, из ящика стола достала платок, в котором находились денежные средства, отсчитала 5 тысяч рублей.

Мужчины отказались принять денежные средства от пенсионерки, настаивая, что принесенные ими вещи бесплатны. Пенсионерка убрала свои сбережения обратно и направилась в сторону кухни, оставив неизвестных в комнате одних. После ухода незнакомцев женщина проверила денежные средства, но на месте их не обнаружила.

Сотрудники следственно-оперативной группы установили автомобиль белого цвета марки «Лада Приора» с приметным изображением на заднем стекле, на котором, предположительно, передвигались подозреваемые.

При проверке записей камер видеонаблюдения выяснилось, что автомашина заехала в тот день на территорию Нижнего Тагила со стороны Свердловского шоссе, через несколько часов та же «Приора» уехала обратно. К раскрытию преступления подключили сыщиков уголовного розыска главного управления по Свердловской области. На следующий день в ходе спецоперации, к которой привлекли сотрудников ДПС ГИБДД, «Лада» была задержана в Верхней Пышме.

- В автомобиле находились ранее несудимый 21-летний водитель транспортного средства, и еще двое мужчин, 28 и 33 лет, последний из них ранее судим за совершение краж, мошенничества и за незаконное проникновение в жилище. Все трое - жители Волгоградской области. При личном досмотре у одного из подозреваемых полицейские изъяли почти 200 тысяч рублей. По версии следствия, ранее несудимый молодой человек выполнял функции водителя, двое под предлогом принесенного в дар постельного белья попали в дом к пенсионерке, один из мужчин отвлекал ее, а второй в этот момент зашел в комнату, забрал накопления женщины, потом все скрылись. В настоящее время в отношении мужчины, совершившего кражу денежных средств, возбуждено уголовное дело по признакам состава преступления, предусмотренного пунктом «в» ч. 3 ст. 158 УК РФ (Кража, совершенная в крупном размере). Избрана мера пресечения в виде запрета определенных действий. Ущерб, причиненный пенсионерке, возмещен, - отметил полковник Горелых.

Также он настоятельно рекомендует гражданам предупредить своих пожилых родственников, чтобы они не впускали в дом посторонних, под каким бы предлогом они ни пытались войти в дом.

Подготовила
О. ВЛАДИМИРОВА.

28 мая - 5 лет, как ушел из жизни

Владимир Иванович ЗАЙЦЕВ

Просим всех, кто знал и помнит его, помянуть добрым словом.

Помним, любим, скорбим.

Семьи Зайцевых, Приходько

28 мая - полгода, как ушла из жизни, прожив 90 активных лет,

Ольга Порфирьевна МАШЛАКОВА

Замечательная мама, любимая бабушка, надежный друг, очень отзывчивый человек.

Память о ней будет вечно в наших сердцах.

Дети, внуки

31 мая - 10 лет, как нет с нами дорогого и любимого мужа, отца, сына, брата

Андрея Валерьевича ЛЕБЕДЕВА

Просим всех, кто знал этого замечательного человека, помянуть его в этот скорбный для нас день добрым словом.

Ушел ты с чистою душой туда, откуда нет возврата.
Безмерно тяжела утрата, но сердцем мы всегда с тобой.

Родные

Православная похоронная служба
«УСПЕНИЕ»
• Защита от ритуального мошенничества
• Ваш надежный консультант в трудную минуту
• Помощь для людей, находящихся в трудной жизненной ситуации
• Полный спектр ритуальных услуг (похороны, памятники)

реклама
т.: 424-929 | ул. Носова, 32 | пр. Вагоностроителей, 8

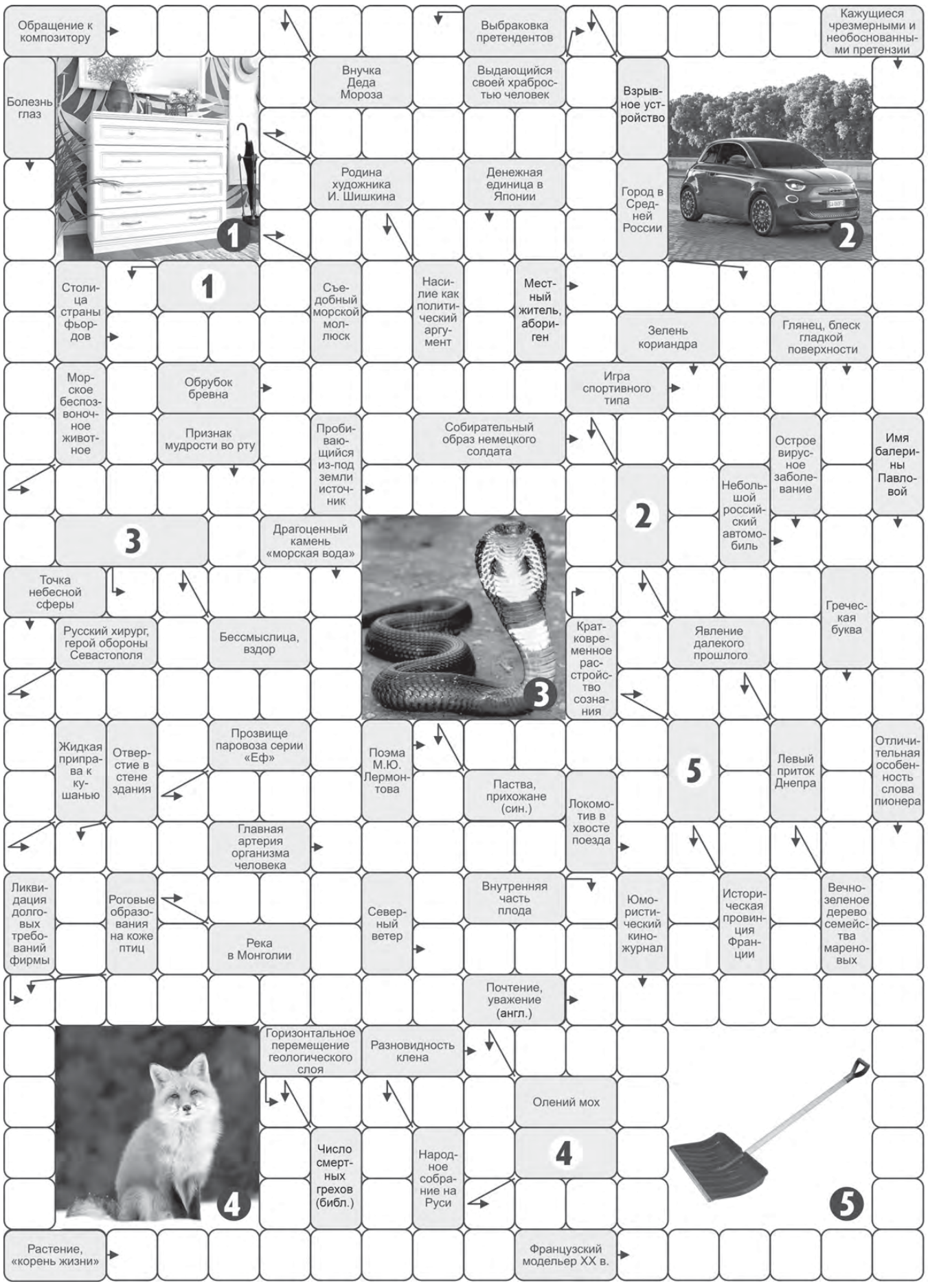

Ответы

Ь	Й	Э	Н	А	Ш			Ь	Н	Э	Ш	Ь	Н	Э	Ж		
Т					А	С	И	Й		Ч		М					Я
С					Й			Э		Э		Э					Ь
О					А			Г	И	В	Д	С					Р
Н					Р	О	В	Я									Э
Т	К	Э	П	С	Э	Р			Э	И	Н	Э	Ш	А	Л	О	П
С		Ф		И		Д	Р	О	Н		И			Ц		Н	
Э		О		Н		Я			Я		Р	З	Д	И		К	
Ч	А	К	Й	О	Т		А	Т	О	Р	А			С	У	О	С
	Т		Э		К				И		М	И	Ф	Э			К
	Э		С		И	Р	Ы	Ц	М		А			Й			Э
А	Т	А	П	О	Й						В	О	Г	О	Р	И	П
Н		П			Э						К			К			А
Н		С	Н	А	Р	Т					А	Р	Б	О	К		
А	К	О		З		А							У				А
	С			Н		И	Э	Ч	Р	У	А	З	Д	У		М	Э
	О		Ц	И	Р	Ф				О		К			О		О
И	Й	Л	Э	К			Н	А	Б	Р	У	Ч			М		К
И			Й			А		Н		Р		О	Й	С	О		У
Ц	Э	М	Э	З	У	Т		Э		Э		Р			К		А
И						А	Ц	И	Р	Т	С	У					Й
Б						Н			О			Л					Л
М						А	Л	У	Б	А	Й	Э					
А						Р			Т			Н					
		Й	О	Р	Э	Л			О	Р	Т	С	З	А	Ж		

из почты

ТАГИЛ и шахматы

В гости к Шахматно-шашечному центру имени Е.Г. Зудова приехал неординарный коллектив – Творческая Активная Группа Инициативных Людей, сокращенно – ТАГИЛ.

Концерты этого коллектива ждут с радостью и интересом во многих ветеранских организациях города. Эта группа неравнодушных тагильчан за три неполных года провела свыше 80 концертов, но в Шахматно-шашечном центре они выступали впервые. Зрителями в этот раз были тоже творческие люди, только в другой сфере – участники турнира по быстрым шахматам среди ветеранов города.

Приветливые, улыбчивые, доброжелательные, творческие и талантливые артисты с первых номеров программы заинтересовали зрителей. А когда зазвучала песня, визитная карточка группы, «Тагил – стальная пряжка», зрители начали подпевать.

Душевные стихи, авторские песни, веселые, шуточные частушки, красивые песни о любви, песни на злободневные темы не оставили равнодушными зрителей. Ответственный подход, разноплановая программа, интересные сценические костюмы подарили заряд бодрости и положительные эмоции. Порадовала активная жизненная позиция, оптимистическое, позитивное отношение к жизни на пенсии, бодрый настрой и желание творить и радовать тагильчан, дарить праздник и хорошее настроение добрым друзьям – слушателям. Благодарные зрители Шахматно-шашечного центра с нетерпением ждут новых встреч.

Геннадий КОЛБИН, специалист Шахматно-шашечного центра имени Е.Г. Зудова.

Астрологический прогноз на 30 мая - 5 июня

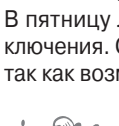

Овен (21 марта - 20 апреля)

Очень гармоничным и благоприятным будет начало недели. Этот период можно охарактеризовать как время приобретений, причем речь может идти как о каких-то материальных вещах, так и о новых знаниях, полезных для Овна знакомствах. И для этого придется мобилизовать все силы.

Телец (21 апреля - 21 мая)

Все разговоры в присутствии некоторых из Тельцов будут идти легко и непринужденно, переговоры пройдут успешно. Все вокруг будут по непонятной причине стремиться вам понравиться. Искусство компромисса принесет вам гораздо больше, чем просто прямой натиск.

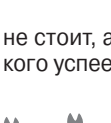

Близнецы (22 мая - 21 июня)

Со вторника у Близнецов появляются новые компаньоны, их предложения смогут заметно улучшить вашу жизнь, принести новый источник дохода, а женщинам - необычные романы. Предприимчивость в работе принесет плоды.

Рак (22 июня - 22 июля)

Работы у Раков будет много, но не стремитесь сделать все сразу. Уж лучше не допускать ошибок. До пятницы Раков может беспокоить общение с родственниками или другими персонами, из-за которых трудно четко спланировать свой график. Возможно участие в общественной жизни.

Лев (23 июля - 23 августа)

В начале недели Львам не рекомендуется доверять новым знакомствам и непроверенной информации. В середине же недели можете смело рисковать - доход вам обеспечен. В пятницу Львов ожидают прекрасные любовные приключения. Старайтесь меньше работать с документами, так как возможны ошибки.

Дева (24 августа - 23 сентября)

Этот вторник Дева проведет в несвойственной для себя атмосфере загадочности и фантазий. Вы будете мечтательны и удалены от реальности на большие расстояния, а близкие будут не по одному разу произносить ваше имя, устало пытаясь обратить на себя ваше внимание.

Весы (24 сентября - 23 октября)

Свой дом Весы захотят порадовать новыми приобретениями. Возможно, в эту среду Весы впадут в страшный грех - вас обуяет гордыня. Сразу казнить себя за это, пожалуй, не стоит, а вот извиниться вечером перед всеми теми, кого успеете обидеть за день, придется.

Скорпион (24 октября - 22 ноября)

Скорпионам предстоит пережить кризисное время, сопровождаемое проблемами и препятствиями. Решение важных вопросов лучше отложить на другое время. Сегодня перед вами будут бегать по струнке, но и не слишком этим злоупотребляйте.

Стрелец (23 ноября - 21 декабря)

Неделя начнется достаточно напряженно, особенно из-за противоречивых тенденций на работе и каких-то домашних осложнений. В некоторых деловых ситуациях вам придется повоевать, но больше на словах и по делу. Деловой настрой сделает из Стрельца незаменимого начальника.

Козерог (22 декабря - 20 января)

Неделя достаточно благоприятна. Деловая сфера хотя и не изобилует обычными проблемами, но также, к сожалению, небогата событиями, способствующими дальнейшему продвижению к цели. Козерог может заново открыть для себя знакомые дела, людей в таком свете, в котором вы их не видели.

Водолей (21 января - 19 февраля)

Цели и замыслы некоторых Водолеев в середине недели должны быть скрыты от окружающих, тогда все сложится наилучшим образом. В данный момент опасно слепо верить словам других, полагайтесь лишь на свои способности. Проблемы еще существуют, но можно найти удачный компромисс.

Рыбы (20 февраля - 20 марта)

В течение этой недели надежды на осуществление заветных планов станут реальностью, причем самой настоящей. Старайтесь больше читать и глубже вникать во все дела. Кратковременное путешествие в выходные дни обещает некоторым из Рыб сказочный отдых в приятном обществе.

ваш адвокат

Две дочери, одна квартира

«У меня две дочери от разных браков и обе прописаны на моей жилплощади. Могу ли я составить завещание на одну дочь?»

(Андрей Р.)

На ваш вопрос отвечает адвокат адвокатской конторы № 1 Наталья КОРЯКИНА:

- Да, распорядиться квартирой на случай смерти можно путем составления завещания или заключения наследственного договора.

Чтобы завещать квартиру, рекомендую придерживаться следующего алгоритма.

Составьте завещание

Завещание может быть составлено как одним гражданином, так и супругами, состоящими на момент совершения завещания в браке (совместное завещание супругов).

Завещатель вправе при составлении завещания:

1) завещать принадлежащую ему квартиру или квартиру, которая будет приобретена им в будущем. При указании конкретной квартиры следует как можно точнее определить ее в завещании (например, указать адрес, кадастровый номер), чтобы впоследствии не возникло сложностей с толкованием. В совместном завещании супруги вправе завещать как общее имущество, так и имущество каждого из них;

2) завещать имущество любым лицам, как входящим, так и не входящим в круг наследников по закону, а также определить их доли в наследстве любым образом (при условии, что сумма долей наследников не превышает единицу) или не определять доли;

3) лишить наследства одного, нескольких или всех наследников по закону. Это можно сделать одним из следующих способов:

• путем специального распоряжения об этом в завещании. Лишенный таким образом наследства наследник по закону не может быть призван к наследованию, за исключением случаев, когда он имеет право на обязательную долю в наследстве;

• путем распределения завещателем всего имущества между другими наследниками. В этом случае такой наследник по закону может быть призван к наследованию, например, если наследники по завещанию не примут наследство или откажутся от него;

4) назначить исполнителя завещания и определить его полномочия;

5) возложить обязанность на наследника, которому завещана квартира, исполнить за счет нее какую-либо имущественную обязанность в пользу одного или нескольких лиц (завещательный отказ), например, предоставить квартиру другому лицу для проживания на какой-либо определенный срок или на период жизни этого лица;

6) возложить на наследника обязанность по совершению каких-либо действий, в том числе по погребению наследодателя в соответствии с его волей.

Завещание излагается четким и понятным языком, позволяющим однозначно понять волю завещателя. Завещание составляется в письменной форме. Однако не допускается составление завещания с использованием электронных либо иных технических средств.

В некоторых случаях завещание должно быть написано завещателем собственноручно, например, если оно совершается в чрезвычайных обстоятельствах или является закрытым. Завещание должно быть собственноручно подписано завещателем (супругами - при совместном завещании). Завещание может быть составлено путем записи нотариусом выясненной им воли завещателя.

Подготовила О.ВЛАДИМИРОВА.

Российская Газета RGRU - информационный партнер «ТР»

Как приватизировать дачу?

Приватизация садовых или огородных участков стала возможна после выхода постановления правительства N629 в апреле этого года. Ранее для оформления собственности в обязательном порядке проводились торги, сегодня достаточно соблюсти всего два правила.

Во-первых, участок для ведения личного подсобного хозяйства за границами населенного пункта, ведения садоводства или огородничества для собственных нужд должен быть предоставлен в аренду органами государственной власти или местного самоуправления.

Во-вторых, арендатор не должен нарушать требования земельного законодательства.

Заявление о предоставлении такого участка без проведения торгов подается в орган, уполномоченный на предоставление такого участка, в том числе через МФЦ.

В заявлении необходимо указать данные заявителя:

- фамилию, имя, отчество;
- место жительства;
- реквизиты документа, удостоверяющего личность;
- почтовый или электронный адрес для связи.

Также должны быть указаны:

- кадастровый номер запрашиваемого земельного участка;
- основание предоставления участка (подпункт «а» пункта 1 постановления N629);
- вид права, на котором заявитель желает приобрести участок, цель использования участка.

Документом, подтверждающим право на приобретение участка, является действующий договор аренды.

Срок рассмотрения таких обращений сокращен с 30 до 14 дней.

ФОТО СЕРГЕЯ КАЗАНЦЕВА (АРХИВ).

Снижаем плату за ТКО?

Исполнительный директор НП «ЖКХ Контроль» Сергей Сохранов и его заместитель Андрей Костянов провели «прямую линию» с читателями «Российской газеты». В мероприятии нашего информационного партнера активное участие принял Нижний Тагил.

- Нужно ли платить за вывоз мусора, если человек в квартире прописан, но фактически живет по другому адресу - например, жена живет у мужа?

С. Сохранов:

- Хочу вас обнадежить: сейчас на стадии обсуждения находится постановление правительства, которое предусматривает новые формулы расчета за пользование этой услугой. Они позволят делать перерасчет за неоказанную услугу, если вы сможете доказать, что не могли производить мусор.

Кроме того, там заложен еще один механизм, который позволит собственникам оплачивать услугу вывоза мусора по факту. Если дом дружный, если вы сможете прийти к механизму раздельного сбора отходов в доме, снизить количество мусора и договориться с регоператором, чтобы он не возил пустые контейнеры, то, думаю, плата за вывоз ТКО снизится в разы.

- Можно ли не платить за вывоз мусора, переезжая на длительный период за город или на дачу? Многие берут для этого справку в садовом товариществе.

С.Сохранов:

- Если норматив установлен на человека, то такой перерасчет сделать можно. Но нужно доказать отсутствие. Взять справку, что вы находитесь в этом СНТ не менее пяти дней подряд. Но перерасчет можно сделать не более чем за полгода. Если вы и следующие полгода будете там, нужно делать новый перерасчет.

Можно доказать отсутствие не только справкой. А, например, нулевыми показаниями счетчиков воды в квартире. Такая логика принимается судами.

Подготовила Ирина ПЕТРОВА.

ФОТО СЕРГЕЯ КАЗАНЦЕВА (АРХИВ).

экстрим

Площадке – быть!

В 2013 году в парке ДК им. Окунева торжественно открыли единственную в то время в Свердловской области профессиональную скейт-площадку. За девять лет интенсивной эксплуатации спортивные конструкции пришли в негодность и стали травмоопасными. Жительница Дзержинского района Людмила Филатова попросила «Тагильский рабочий» выяснить, когда в излюбленное место отдыха тагильских экстремалов вдохнут новую жизнь.

«Когда на Вагонке отремонтируют скейт-площадку в парке ДК им. Окунева? Все покрытие сняли в прошлом году, но так и не благоустроили. А дети ждут», - пишет нам тагильчанка.

За комментарием «Тагильский рабочий» обратился в АО «НПК «Уралвагонзавод», в собственности которого находится скейт-парк. В корпорации заявили, что о проблеме знают и планируют завершить ремонт площадки в ближайшее время.

- Скейт-площадка в парке Дворца культуры имени И.В. Окунева была построена первой в Дзержинской районе. На ней занимались не только спортсмены района и Нижнего Тагила, но и близлежащих населенных пунктов. Из-за повышенной нагрузки на спортсооружение назрела необходимость в ремонте. Он запланирован на летний период текущего года, - рассказали в пресс-службе УВЗ.

Напомним, в Дзержинском районе для скейтбордистов и роллеров действует скейт-парк за КРЦ «Россия». А к Дню города завершится строительство специализированной спортивной площадки в лесопарковой зоне «Пихтовые горы». Оттачивать мастерство на новых конструкциях смогут как начинающие, так и опытные райдеры.

Михаил КОЗИН.

Проект скейт-площадки в парке ДК им И.В. Окунева.

ФОТО SKPARK.RU.

конкурс «300 страниц истории. Из прошлого – в будущее»

До финиша – два месяца

Всего два месяца осталось до финиша нашего творческого конкурса «300 страниц истории. Из прошлого – в будущее», организованного редакцией газеты «Тагильский рабочий» к 300-летию Нижнего Тагила.

Напоминаем, что для творчества нынче предложено шесть тем. В номинации «Моя история в истории города» - «Наша трудовая доблесть» и «Портрет на фоне города». В номинации «Краеведческая шкатулка» - «Символы НТ» и «Имя улицы моей». Для желающих побороться за спецпризы предлагаем подумать над «Фотопрогулкой по городу» и «Тагильским рецептом».

Призовой фонд – 100 тысяч рублей, соорганизатор конкурса - МАУ «Агентство рекламно-информационного содействия». Адрес редакции: Нижний Тагил, пр. Ленина, 11. Электронная почта post@tagilka.ru.

КОНКУРС

портрет на фоне города

Истории не из учебников

В мае исполнилось 100 лет со дня создания Всесоюзной пионерской организации. Исполнилось бы… Уже почти 30 лет такой организации не существует.

Можно по-разному назвать организацию, но она всегда начинается с неравнодушного взрослого, с того, кто готов свое время и силы тратить на детей и подростков. Это несколько историй, взятых из материалов Нижнетагильского городского архива и Центра документации общественных организаций Свердловской области.

Пионеры на линейке.

Они были первыми

Зимой 1920-го на базе детских домов №2 и 3 организовали опытную школу-коммуну имени К. Либкнехта. Здесь вводилась новая форма коммунистического воспитания, учеба сочеталась с профессиональным техническим обучением. Организатором школы стал замечательный педагог И.Н. Кузбар.

Весной 1923-го в школе-коммуне возник первый в Нижнем Тагиле пионерский отряд. Он был разделен на звенья. Пионеры участвовали в ликвидации безграмотности, устраивали малышей в детские сады, помогали оборудовать учебные кабинеты, собирали средства на постройку детских домов для беспризорников, трудились в колхозах… Они выпускали свою газету. Первая еженедельная газета «Наш голос» стала издаваться в 1923 году в нижнетагильском детском городке и рассказывала о выступлениях пионеров, пропагандировала социалистическое устройство жизни.

Осенью 1924-го по решению Нижнетагильского окружного комитета РКСМ организован первый городской пионерский клуб. Первым заведующим был комсомолец Федор Шепелев. Клуб стал центром всей пионерской работы. Летом 1925-го был открыт пионерский лагерь.

А вот как о вступлении в пионеры вспоминала З.Г. Шамина: «Помню, был жаркий летний день. Мы с младшей сестрой Валей пошли записываться в пионеры в клуб «Металлист». Но до этого нам пришлось пролить немало слез. Мама не хотела нас отпускать, говорила, что все пионеры безбожники. Но потом все уладилось, мама даже сшила нам пионерскую форму: белую кофту и синюю юбку с бретелями. По городу мы проходили всем отрядом, строем, с песнями…»

Ударники учебы и тимуровцы

С начала 30-х годов была начата активная работа по повышению качества образования. В 1932 году проведен районный слет ударников учебы под девизом «Пионер - ударник учебы!» Были приняты маршруты пионерской эстафеты №2: «В бой за качество учебы!», «За овладение техникой!», «Организация досуга!», «Общественно-полезная работа!» В качестве форм борьбы за качество учебы было предложено использовать следующие: красная книга ударников, политехнические бои между бригадами и группами по физике и химии, ведение группового дневника по проведенной работе за качество учебы, суды над неряшливыми тетрадями… Не правда ли, некоторые формы работы можно взять на вооружение и сегодня.

Тимуровская команда. Современным детям это мало что скажет, а пионеры использовали эту форму работы с начала Великой Отечественной войны.

Тимуровская команда должна была окружить заботой и оказывать практическую помощь каждой семье красноармейца, живущей на ее участке. Член команды должен безоговорочно выполнять любое дело, порученное ему советом, быть дисциплинированным в школе и дома, хорошо учиться, не иметь ни одной плохой отметки, ежедневно слушать по радио сводки Советского Информбюро и читать газеты для того, чтобы всегда знать последние известия и суметь их рассказать товарищам. На 7 ноября 1941 года в Нижнем Тагиле было 57 тимуровских команд, лучшая – в школе №18.

Идея детской республики

После распада пионерской организации казалось, что ее опыт уже никому не понадобится. Но, к счастью, нашлись неравнодушные взрослые, которые могли и хотели показать, что главное - не идеология, а желание работать с детьми. В 1994 году в средней школе №23 появилась одна из первых детских организаций в городе. Ее идейный вдохновитель – Нина Васильевна Макаренко, учитель русского языка и литературы, уникальный организатор внеклассной работы, использовала в качестве основы идею о том, что детская республика, где воспитываются лидеры, способные взять на себя ответственность, - это лучшая основа для детского самоуправления и формирования ответственной личности. Сегодня по таким же принципам работает Российское движение школьников.

Татьяна КОПЫЛОВА.

ФОТО ПРЕДОСТАВЛЕНО АВТОРОМ.

после события

Под бой пионерских барабанов

«Я теперь вспоминаю, как песню…» - торжественная встреча ветеранов пионерского движения, посвященная его 100-летию, состоялась в Нижнем Тагиле. На слете были вожатые, педагоги, руководители общеобразовательных организаций и учреждений дополнительного образования, ранее называвшихся домами и дворцами пионеров. Мероприятие проходило во Дворце молодежи.

Исполняется гимн пионерии.

При входе каждому причастному к празднику организаторы повязывали красный галстук. В фойе на втором этаже расставлены символы и атрибуты движения, на фоне которых можно было фотографироваться. Перед концертом под бой барабанов на сцену вынесли знамя городской пионерской организации. Прозвучал гимн пионерии.

Присутствующих приветствовал глава города Владислав Пинаев.

- У каждого из нас есть в памяти тот яркий момент жизни, когда принимали в пионеры. Горны, барабаны, знамя и то, как повязывали галстук. Все помнят пионерские костры, пионерские лагеря. От всей души хочу вас поздравить, пожелать в первую очередь - здоровья и мирного неба, - сказал мэр.

Поздравили ветеранов представители Российского движения школьников города. Активисты показали музыкальный номер, отражающий их работу на благо общества в настоящее время. Творческие коллективы представили песни советских лет, посвященные пионерии.

В этот вечер вновь прозвучала пионерская клятва, ветераны вспоминали истории из своего детства. Им были вручены юбилейные медали «100 лет Всесоюзной пионерской организации имени В.И. Ленина».

- День пионерии знаменателен тем, что люди, которые имели отношение к движению, на самом деле внесли огромный вклад в дело воспитания молодежи. Возможно, это еще не оценили. Воспитание детей проходило под идеологической направленностью. Этот достаточно простой вектор – добрые дела, хорошие поступки, уважение к старшим - вел человека в будущее и делал из него настоящего гражданина, - отметил председатель совета ветеранов комсомола Валерий Алиев.

Ольга ДАЙБОВА.

ФОТО АВТОРА.

спорт

Снег бегу не помеха

В Нижнем Тагиле прошел благотворительный забег ЕВРАЗа «Дай пять»

Восьмой раз любители спорта собрались в центре Нижнего Тагила. В этом году немного подвела погода: дождь, временами переходящий в снег. Но каждый участник утверждал, для него это не помеха. И таких было больше тысячи.

Сергей Сустретов с сыновьями Арсением и Антонием.

Традиционно взрослые пробежали дистанцию 5 км, дети – 1 км. У каждого участника – фирменная футболка, номер. Соблюдались и действующие санитарные нормы – стартовали бегуны группами.

Особенно много было семей с детьми. Сергей Сустретов пробежал дистанцию с сыновьями Арсением и Антонием.

- Принимаем участие третий раз, - говорит глава семьи. - Бегаем, потому что нравится. За результатами не гонимся. Главное - детей привлекать к спорту. Хотелось бы тепла, конечно, как в прошлом году. Но сейчас пробежимся – согреемся.

И действительно - после забега «замерзших» не было. Каждому финишеру от мала до велика - медаль.

- Прекрасно, что компания ЕВРАЗ организует массовые спортивные мероприятия в Нижнем Тагиле, - сказал первый заместитель главы Нижнего Тагила Вячеслав Горячкин. - Я тоже с удовольствием принимаю участие в забеге уже не первый раз, считаю, что эту добрую традицию, ставшую визитной карточкой города, нужно продолжать и поддерживать.

- Забег со смыслом объединяет людей. Он не только позволяет жителям Нижнего Тагила, Качканара и других городов приобщаться к спорту, но и помогает собрать средства для детей с ограниченными возможностями здоровья, - отметил операционный директор ЕВРАЗ НТМК Павел Зажигаев.

Абсолютным чемпионом забега «Дай пять-2022» стал житель села Петрокаменского Евгений Марков, который преодолел трассу с результатом 15,53 минуты. На втором месте старший инспектор дирекции по контролю за исполнением бизнес-процедур и сохранностью активов дивизиона «Урал» ЕВРАЗа Виталий Никифоров – он уступил лидеру 5 секунд. Третье место у газовщика доменного цеха ЕВРАЗ НТМК Петра Медведева. Разрыв между «серебром» и «бронзой» составил одну секунду.

Абсолютные победители забега Алина Фаттахова и Евгений Марков.

Среди женщин быстрее всех дистанцию пробежала Алина Фаттахова, ее результат 20,7 минуты. На втором месте Полина Малькова. Третье – у ведущего специалиста по охране труда ЕВРАЗ НТМК Ольги Гориной.

Среди детей в своих возрастных категориях лучшими стали: среди мальчиков Даниил Якутин, Андрей Рябков, Егор Шаерман; среди девочек Полина Мелентьева, Анна Олькова, Кристина Марфута.

При регистрации каждый взрослый участник вносил благотворительный взнос. Компания ЕВРАЗ удвоит сумму собранных пожертвований. Средства будут направлены в нижнетагильскую начальную школу – детский сад № 105 для детей с ограниченными возможностями здоровья и в качканарскую школу, реализующую адаптированные основные общеобразовательные программы. На пожертвования прошлых лет были приобретены спортивные и уличные тренажеры, оборудованы детская и спортивная площадка, приобретено оборудование для занятий адаптивной и общей физкультурой в спортзалах учреждений.

Старт детского забега.

Подготовил Антон ИСАЕВ.

ФОТО АВТОРА, ПРЕСС-СЛУЖБЫ ЕВРАЗа.

После финиша – медаль, поздравления родителей и фото на память.

ГТО

Гордость Тагила – отвага и сила

Одноименная гонка ГТО пройдет 4 июня на площадке МАСОУ «Спартак» (ул. Трудовая, 110).

К участию допускаются граждане основной медицинской группы, относящиеся к VI-IX ступеням комплекса ГТО (от 18 до 59 лет), систематически занимающиеся физической культурой и спортом, в том числе самостоятельно, на основании результатов медицинского осмотра.

Состав команды: 5 человек (3 мужчины и 2 женщины) вне зависимости от возрастной ступени. Допускается замена участника в команде: женщина может заменить мужчину.

Для участия в гонке ГТО необходимо направить предварительную заявку на электронную почту: gto-nt@mail.ru до 30 мая.

В день проведения мероприятия нужно при себе иметь пакет документов: медицинский допуск, медицинская заявка, согласие на обработку персональных данных по форме.

На соревнования участники приходят в спортивной форме и обуви. С собой иметь солнцезащитную одежду, акарицидно-репеллентный спрей от клещей.

Начало регистрации в 9.30.

Все участники гонки ГТО обеспечиваются горячим питанием.

По вопросам организации и проведения гонки ГТО обращаться к координатору Крутаковой Кристине Борисовне: Уральский проспект, 65, физкультурно-оздоровительный комплекс «Президентский».

Контактные телефоны: (3435) 23-00-31, 89012011969.

выставка

300 лет тому назад...

Экскурсию для главы города Владислава Пинаева проводит директор музея-заповедника Эльвира Меркушева.

Петр Первый и Нижний Тагил, российский император и заводской поселок Демидовых. Как они связаны? Почему одна из масштабных юбилейных выставок музея-заповедника «Горнозаводской Урал» посвящена сразу двум юбилеям: 350-летию Петра Великого и 300-летию Нижнего Тагила? Ответы на эти вопросы есть уже в самом ее названии - «По его Великого государя Указу...» (6+)

Текст исторического документа «о дозволении Демидову построить медный завод» в адаптированном для современного читателя виде начинается так: «Лета 1720 декабря в 20 день по указу Великого государя царя и Великого князя Петра Алексеевича всея Великия и Малыя и Белыя России самодержца...» Рядом - рукописный вариант с царской печатью, оригинал из фондов музея-заповедника. Фактически с этого документа и началась история будущего заводского поселка Демидовых, превратившегося через 300 лет в крупный промышленный центр Урала. И неудивительно, что именно с этим уникальным экспонатом стремились в первую очередь сфотографироваться посетители выставки.

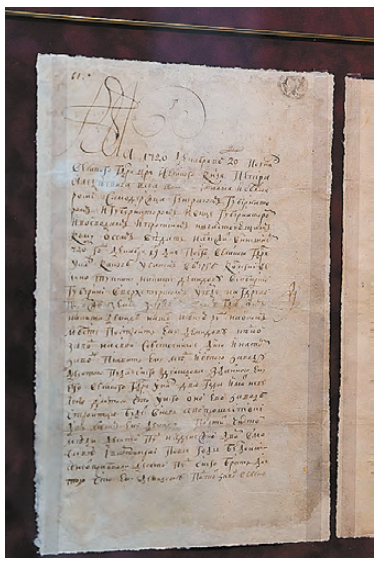

Оригинал царского указа 1720 года о дозволении Демидову построить медный завод.

Всего один зал заняла она в историко-краеведческом музее, но изучать ее можно долго. Ведь здесь представлены мраморный бюст Петра I Великого, выполненный во второй половине XVIII века художником-скульптором Мари-Анной Колло, образцы вооружения, составлявшие гордость русской армии, серебряные и медные монеты, памятные медали, уникальные издания о Петре Великом... А как можно пройти мимо проектов памятников императору, конкурс которых финансировали Демидовы?

В числе первых посетителей выставки был и глава города Владислав Пинаев. Он не скрывал удивления и восхищения уникальными экспонатами, хранящимися в фондах музея-заповедника, и призвал больше рассказывать о них, чтобы об этих страницах истории знали все тагильчане. Кроме того, Владислав Пинаев отметил особую символичность в совпадении двух таких значимых юбилеев.

Как рассказала автор выставки, заместитель директора музея-заповедника Ирина Матвеева, от идеи до воплощения проекта в жизнь прошло несколько лет. Была проделана большая работа по поиску необходимой информации в архивах Свердловской области и Санкт-Петербурга, отреставрированы уникальные документы... В течение юбилейного года здесь планируют проведение тематических экскурсий и различных мероприятий. Кстати, в честь открытия выставки преподаватели детской музыкальной школы №3 Елена Сорокина и Лариса Кузина подготовили концертную программу из музыкальных произведений, звучавших на торжествах в петровскую эпоху.

Сотрудники музея подчеркивают, что Нижний Тагил входит в перечень петровских городов России, плотина Нижнетагильского завода включена в Свод петровских памятников России и Европы. Наш город, наряду с Санкт-Петербургом, Москвой, Тулой, Екатеринбургом, является центром сохранения и презентации демидовского наследия, хозяйственная специфика и историческая судьба которого в начале XVIII века были предопределены волей Петра Великого.

ФОТО НАТАЛЬИ ФУКАЛОВОЙ.

дары

«Триумф победителя» в музее

В праздник принято дарить подарки. И в Международный день музеев Нижнетагильскому музею изобразительных искусств преподнесли в дар «Триумф победителя» - скульптурную композицию Александра Самвела, которая до этого хранилась в частной коллекции семьи Дубровиных.

По словам сотрудников музея, событие это очень значимое. Основатель литейной мастерской «Дубровин» Юрий Викторович и президент Уральского центра монументального искусства Иван Юрьевич Дубровины признаны по всей стране. Литейное предприятие широко известно от Мурманска до Владивостока: 1287 работ находятся в 41 регионе Российской Федерации. Среди их произведений есть такие знаковые для Екатеринбурга, как «Владимир Высоцкий и Марина Влади», «Горожане», композиция, посвященная волейбольной команде «Уралочка» и ее тренеру Николаю Карполю, маски скорби работы Эрнста Неизвестного.

И в год 300-летия Нижнего Тагила они решили подарить городу трудовой доблести скульптуру из своей коллекции со звучным названием «Триумф победителя».

Как отметил Юрий Дубровин, данное произведение искусства было приобретено 12 лет назад, потому что – «зацепило». Это - раритет. Но семья

«Триумф победителя» и Светлана Учайкина.

анонс

Большой праздник театров малых городов

С 29 мая по 5 июня в Нижнем Тагиле будет проходить XIX фестиваль театров малых городов. Он организован Государственным Театром Наций при поддержке Министерства культуры Российской Федерации и благотворительного фонда Евгения Миронова «Театральные инициативы», министерства культуры Свердловской области и администрации Нижнего Тагила.

Этот большой театральный праздник станет одним из подарков Нижнему Тагилу к его 300-летию. В афише 17 спектаклей, прошедших строгий отбор жюри и привезенных из разных регионов страны. География впечатляет: Глазов, Уссурийск, Комсомольск-на-Амуре, Новокуйбышевск...

Первым 29 мая перед тагильчанами и гостями города будет показан спектакль «Зулейха открывает глаза» (18+) драмтеатра из Комсомольска-на-Амуре. 30 мая зрителей ждет подарок от Государственного Театра Наций – спектакль «Страсти по Фоме» (18+), созданный по мотивам повести Федора Достоевского «Село Степанчиково и его обитатели». В главной роли - народный артист России Авангард Леонтьев.

Нижнетагильский драматический театр имени Д.Н. Мамина-Сибиряка представит на фестивале спектакль-притчу «Пегий пес, бегущий краем моря». Подробную афишу смотрите на сайте драмтеатра.

гастроли

Драматический июнь

Сразу два крупных театра приедут в Нижний Тагил в июне с гастролями.

С 8 по 15 июня у нас будет гостить Свердловский государственный академический театр музыкальной комедии. Зрители увидят спектакли «Екатерина Великая» (16+), «Мелодия двух

Страницу подготовила Людмила ПОГОДИНА.

решила подарить его городу, который считает сердцем Урала, опорного края державы, и пополнить уникальную коллекцию музея, созданного в тяжелые годы Великой Отечественной войны.

Скульптор Александр Самвел, приехавший в Нижний Тагил вместе с дарителями, признался, что удивлен и обрадован тем, как много собралось в музейном зале людей, а особенно молодежи. Он рассказал, как, создавая «Триумф победителя» в 2004 году, думал о России, о ее судьбе. Мастер уверен – у нашей страны великое будущее. В композиции представлены особые символы – щит и меч, которые служат защитой, а дополненные молитвой, являются источниками силы и веры.

Вместе с меценатами и автором в Нижний Тагил из Екатеринбурга приехала и министр культуры Свердловской области Светлана Учайкина. Она отметила значимость такого подарка для музея и поблагодарила сотрудников за создание культурной среды.

Заместитель главы администрации города по социальной политике Валерий Суров подчеркнул, что для любого музея пополнение фондов очень важно, и не сомневается - подарок займет достойное место в музейных залах и привлечет сюда еще больше зрителей.

После оформления необходимых документов на скульптурную композицию, а их, между прочим, почти два десятка, «Триумф победителя» официально стал собственностью музея. Для него будет изготовлен специальный чехол для хранения, и он займет свое достойное место в фондах.

ФОТО НАТАЛЬИ ФУКАЛОВОЙ.

акция

Десять часов «Ночи музеев»

В минувшую субботу Нижний Тагил стал участником Всероссийской акции «Ночь музеев».

Музей изобразительных искусств и музей-заповедник «Горнозаводской Урал» подготовили два десятка тематических площадок, на территории которых провели пару сотен мастер-классов, выставок, экскурсий, лекций, концертов, театрализованных выступлений… Специально накануне акции были открыты несколько новых выставок. Состоялся и ежегодный аукцион произведений современных художников, где можно было приобрести картины дебютантов и признанных мастеров.

Особенным гостем тагильчан на «Ночи музеев» стала московский художник и реставратор Ирина Левашева, подготовившая в музее изобразительных искусств выставку, посвященную садам и оранжереям Демидовых. Признанный мастер одного из направлений японской живописи, она провела для желающих уникальный мастер-класс.

Учреждения культуры проработали по десять часов, принимая посетителей с 14.00 до 00.00. Подробные отчеты с мероприятий можно увидеть в группах музеев в социальных сетях.

В Свердловской области «Ночь музеев» была посвящена Году культурного наследия народов России и 170-летию со дня рождения уральского писателя Дмитрия Мамина-Сибиряка. А в Нижнем Тагиле, конечно же, часто звучали посвящения родному городу и его грядущему 300-летию.

ФОТО НАТАЛЬИ ФУКАЛОВОЙ.

Традиция «Ночи» – мастер-классы.

Накануне акции открыли новые выставки.

закрытие сезона

«Знай наших» – волнующий и яркий финал

Эмоции зашкаливали и на сцене, и в зале.

- Привет, где отдыхала в этом году?
- В Нидерландах, Германии, Конго, Италии…
- Когда успела?
- По вечерам в нашей филармонии. Музыка Антонио Вивальди легко переносит в солнечную страну, благодаря фестивалю Баха много раз видела себя прогуливающейся по немецким улочкам, все остальные «путешествия» связаны с музыкальными гостями…

Такими впечатлениями делились гости Нижнетагильской филармонии на закрытии 27-го музыкального сезона. Заключительный концерт стал волнующим и ярким финалом. Во многом потому, что в нем приняли участие музыканты, которые родились и выросли в Нижнем Тагиле. Именно в нашем городе они начинали творческий путь и получили хороший старт для того, чтобы покорить вершины музыкального олимпа. Это солисты оркестра Мариинского театра Никита Истомин и Москонцерта Антон Виноградов, главный дирижер оркестра филармонии Алтайского края Дмитрий Лузин.

Дмитрий - лауреат премии «Браво», дипломант всероссийского конкурса и театральной премии «Золотая маска», окончил Нижнетагильское музыкальное училище по классу флейты, Уральскую консерваторию по классам хорового и оперно-симфонического дирижирования.

Самостоятельно выступать стал с 1999 года в Екатеринбургском экспериментальном молодежном театре. Музыкальным событием стала постановка оперы Б. Бриттена «Поворот винта», за которую наш земляк удостоился премии «Браво», а спектакль ноотмечен в пяти номинациях фестиваля «Золотая маска» и был показан в Москве и Санкт-Петербурге.

С сентября 2013 года Дмитрий Лузин работает в штате Государственной филармонии Алтайского края дирижером симфонического оркестра.

Не менее известен и знаменит солист-инструменталист Никита Истомин. Его родителей - пианистку Елену Милевскую и трубача Павла Мереленко - прекрасно знают в музыкальной среде Нижнего Тагила. В Нижнетагильском музучилище Никита учился сразу на двух отделениях - фортепианном и духовом. Секретам игры на трубе его обучал профессор Саратовской консерватории Анатолий Селянин и великий трубач Тимофей Докшицер.

В 1997 году Никита Истомин поступил в академию музыки Гетеборга в Швеции, а в 2001-м - в высшую школу музыки имени Ханса Эйслера в Берлине, где в 2008-м окончил аспирантуру. В 2013 году артист прошел прослушивание у маэстро Валерия Гергиева и был принят на работу в состав знаменитого оркестра, с которым объездил весь мир.

Солист Москонцерта лауреат международных конкурсов Антон Виноградов окончил Российскую академию музыки им. Гнесиных и аспирантуру Московской государственной консерватории им. П. И. Чайковского.

Во время учебы стал лауреатом I премии Московского международного конкурса в рамках фестиваля славянской музыки (2008), лауреатом II премии Международного конкурса музыки им. С. В. Рахманинова (Санкт-Петербург, 2009). В 2011 году принял участие в мастер-классе Д. А. Хворостовского. Его глубокий баритон слышали не только в России, но и в Швейцарии, Канаде, Австралии, Венгрии.

Все трое с удовольствием приняли приглашение для участия в уникальной концертной программе симфонического оркестра «Демидов-камерата». Организацию концерта взяли на себя управление культуры администрации города Нижний Тагил и Нижнетагильская филармония. Концерт «Знай наших» стал одним из лучших подарков тагильчанам к предстоящему 300-летнему юбилею Нижнего Тагила.

Сезон закрыт. Впереди тагильчан ждет новый и не менее насыщенный. На сцене большого зала филармонии вновь засияют «Мировые звезды в Нижнем Тагиле». Именно так будет называться серия концертов с участием великих музыкантов - пианистки Екатерины Мечетиной, виолончелиста Алексея Жилина, дирижера Ильи Дербилова. Все имена - уже на афишах нового сезона.

О. ВЛАДИМИРОВА.

ФОТО ВИТАЛИЯ МАЙШЕВА.

морей» (16+), «Принцесса цирка» (12+), «Тетка Чарли» (16+), «Знойные мамочки» (16+), «Черт и девственница» (16+) и вокальный проект «Звездные песни» (12+).

16 июня начнутся гастроли Государственного академического театра имени Евгения Вахтангова. В афише заявлены спектакли «Наш класс» (18+), «Очарованный странник» (16+), «Любовь у трона» (16+), «Обещание на рассвете» (16+).

Больше фото и видео на сайте tagilka.ru

фестиваль

Музыкальные «Аккорды лета»

В первый день лета, 1 июня, в Нижнем Тагиле пройдет пятый фестиваль-парад детских и юношеских духовых оркестров «Аккорды лета» (0+) . Среди участников как тагильчане, так и гости из Екатеринбурга, Алапаевска, Баранчинского…

В программе заявлены семь детских коллективов и один взрослый – «Тагил-бэнд» Нижнетагильской филармонии. Общее число участников – 200 человек.

Начнется музыкальный праздник в 12.00 на площади перед драматическим театром с выступления гостей из Екатеринбурга. На 14.00 запланированы торжественное открытие, «визитные карточки» юных исполнителей и выступление сводного оркестра. В 15.15 начнется концерт на Театральной площади, а в 15.30 поклонников духовой музыки ждут еще и у светомузыкального фонтана, на площади кинотеатра «Современник» и в городском парке культуры и отдыха имени А. П. Бондина.

Страницу подготовила Людмила ПОГОДИНА.

юбилей

25 лет на орбите

«Взлетает лишь тот, кто не жалеет сил на разбег» - правдивость девиза спортшколы «Юпитер» подтверждается ее историей. В 60-х годах прошлого века для укрепления здоровья и поднятия боевого духа работники Высокогорского механического завода организовали спортклуб. К началу 90-х в «Юпитере» действовали секции биатлона, бокса, легкой атлетики и футбола. Но наступили трудные времена, и, чтобы сохранить учреждение, его объекты передали на баланс муниципалитета. Так в 1997 году была основана спортивная школа олимпийского резерва «Юпитер», которая за 25 лет воспитала тысячи спортсменов, прославивших Россию и Нижний Тагил.

В спортивном зале ФОКа «Президентский» собрались воспитанники и ветераны «Юпитера», тренерский состав и вспомогательный персонал. Из рук почетных гостей праздника они получили благодарственные письма и подарки.

- Символично, что 25-летие спортивной школы совпало с 300-летием нашего замечательного города, - отметил первый заместитель главы города Вячеслав Горячкин. - За годы существования материально-техническая база «Юпитера» серьезно увеличилась, тренерский состав нарастил и укрепил свой потенциал, благодаря чему воспитанникам удалось достигнуть высоких результатов.

Свой путь к большим победам в стенах спортшколы начинали пловчиха, участница Олимпийских игр в Лондоне Дарья Деева и чемпион мира в спортивной ходьбе на 20 километров Александр Иванов. Юлия Ковина, замначальника управления по физической культуре, спорту и молодежной политике в Нижнем Тагиле, также является воспитанницей и наставником «Юпитера». Она поздравила с юбилеем и поблагодарила тех, кто стоял у ее истоков – бывшего главу Ленинского района Юрия Батухтина, возглавлявшую районный спорткомитет Татьяну Францеву и экс-директора «Юпитера» Сергея Кутемова.

- В самом начале был молодой целеустремленный коллектив, который поставил перед собой амбициозные цели и задачи. И вот, спустя 25 лет, спортшкола насчитывает 1500 спортсменов, десятки тренеров, из которых трое носят почетное звание «Заслуженный тренер России».

Перед гостями мероприятия выступили с показательными выступлениями воспитанники спортшколы и творческие коллективы города.

Михаил КОЗИН.

ФОТО АВТОРА.

гиревой спорт

Тагильчане – чемпионы мира!

Победители турнира. Первый справа – Сергей Бестужев, рядом – Иван Денисов.

В Нижнем Тагиле впервые в истории состоялся межрегиональный турнир по гиревому спорту. Во Дворце национальных культур микрорайона Рудника собрались представители Свердловской, Челябинской, Курганской, Тюменской, Кировской областей, Красноярского и Пермского краев в возрасте от семи до 80 лет.

Свое мастерство продемонстрировали два неоднократных чемпиона мира – Иван Денисов из Челябинска и тагильчанин Сергей Бестужев, о котором «ТР» писал в номере за 5 мая. Таких «звезд» увидишь в деле не часто.

Программа соревнований была очень обширной: двоеборье, длинный цикл, армейский рывок, спринт-толчок гирь по одной минуте и марафоны по 30 минут.

Сергей Бестужев решил попробовать свои силы в армейском рывке. Упражнение необходимо выполнять в течение 12 минут, это на две минуты дольше, чем на спортивных соревнованиях. Тагильчанин уже несколько лет не выступает в двоеборье, он специализируется на длинном цикле, однако ранее показывал высокие результаты и в рывке, и в толчке. По словам Сергея, на домашнем турнире просто захотелось поэкспериментировать. Поставил серьезную задачу: сделать 300 подъемов гири весом 24 кг. К сожалению, до заветной цифры не хватило каких-то 15 секунд. Результат Сергея Бестужева – 294 подъема - безоговорочная победа. Для дебюта неплохо, отметил спортсмен.

Абсолютный рекордсмен мира среди тяжеловесов Иван Денисов выполнял рывок гири весом 32 кг и за десять минут совершил 200 подъемов.

Сергей Бестужев отметил, что получил огромный заряд энергии от общения с друзьями-соперниками из других городов. Гиревики – это особое братство, где все друг друга поддерживают. Чемпион подчеркнул, что тагильские соревнования по уровню организации ничем не уступали всероссийским.

Организовали турнир директор Дворца национальных культур, член общественной палаты Марина Кибардина и руководитель клуба гиревого спорта и силового жонглирования «Талипыч» Родион Нургалиев.

Воспитанники Нургалиева показали высокие результаты. Победителями и призерами стали Сергей, Алина и Анастасия Рябовы, Валерий Конанков, Игорь Магамуров, Никита Гавриллин, Кирилл Мацюк, Андрей Грязнов, Надежда Шувалова, Диана Семенова, Вера Рыжкова, Александр Имимбаев, Александр Мокан и Надежда Дворникова.

Руководители региональных федераций гиревого спорта выразили благодарность директору дворца Марине Кибардиной за хорошую организацию и теплый прием спортсменов. Надеются на дальнейшее сотрудничество.

Родион Нургалиев подтвердил, что турнир планируют проводить ежегодно. Более того, в планах – повышение до всероссийского уровня. Готов помочь тагильчанам фонд поддержки и развития детского и юношеского гиревого спорта имени заслуженного мастера спорта Сергея Мишина. Его представитель побывал в Нижнем Тагиле и был впечатлен увиденным. Осенью во Дворце национальных культур пройдут соревнования по силовому жонглированию.

В клубе «Талипыч» занимаются более 50 гиревиков разного возраста. Ведется набор юношей и девушек с девяти лет. Судя по всему, за развитие гиревого спорта в Нижнем Тагиле взялись серьезно. Молодежь, обратите внимание!

ФОТО ИЗ АРХИВА КЛУБА «ТАЛИПЫЧ».

коротко

ГРЕБНОЙ СЛАЛОМ. В городе Окуловке Новгородской области прошел Кубок молодежи до 17 лет. За награды боролись представители 12 регионов. Нижний Тагил представляли воспитанники СШОР «Уралец».

В гонке на байдарке-одиночке первое место занял Андрей Медведев, призер первенства России среди юниоров. Второй результат показал Данил Куценко. Соревновались 69 спортсменов. Вторую медаль такого же достоинства Куценко завоевал в экстремальном спуске.

Среди каноистов «серебро» - у Павла Беляева. Здесь выступали 52 гребца.

ВОЛЕЙБОЛ. По сообщению пресс-службы «Уралочки-НТМК», команду покидают два ведущих игрока. Капитан Ксения Парубец провела в системе клуба 14 лет, стала настоящим лидером и мастером топ-уровня. В составе «Уралочки» завоевала два «серебра» и четыре «бронзы» чемпионата России. В составе сборной России была чемпионкой Европы и призером Кубка мира.

Лучший бомбардир минувшего сезона переходит в калининградский «Локомотив», который два года подряд становится лучшим в национальном чемпионате. 27-летняя спортсменка ранее не выступала ни за какие клубы, кроме «Уралочки-НТМК».

Кроме того, завершился контракт у Веры Костючик и Татьяны Куликовой. По неофициальной информации, сменит клуб и легионер Айлама Сесе.

Напомним, в этом сезоне «Уралочка-НТМК» дошла до финала плей-офф, где в упорной борьбе уступила действующему чемпиону. Главной ударной силой нашей команды были Ксения Парубец и Айлама Сесе.

ФУТБОЛ. В рамках межрегионального этапа всероссийских соревнований среди мужчин «III дивизион» «Уралец-ТС» принимал на стадионе Уралвагонзавода «Шахер» из Коркино. Хозяева одержали убедительную победу – 4:1. По два гола забили Михаил Губанов и Роман Левченко.

После четырех туров в активе нашей команды девять очков. Следующий поединок состоится 29 мая в гостях с молодежным составом клуба «Челябинск».

«Металлург-НТМК» в первом домашнем матче чемпионата Свердловской области во второй группе сыграл вничью с командой Faretti FC из Красноуфимска - 2:2. В ворота соперника мяч отправили Никита Вохмянин и капитан Кирилл Балалаев, в свои - Максим Пырин. 29 мая наша команда будет принимать «СКА-Урал» из Екатеринбурга.

СПОРТИВНАЯ ГИМНАСТИКА. В Челябинске состоялся второй этап летней спартакиады учащихся среди спортсменов УрФО. В составе сборной Свердловской области чемпионкой в командном первенстве стала воспитанница СШОР №1 Елизавета Панченко. Ученица тренера Марины Буткус была сильнейшей и в многоборье, а на отдельных снарядах завоевала «серебро» и «бронзу».

ВЕЛОСПОРТ. Кирилл Цветцих и Татьяна Баринова из СШ №4 поднялись на пьедестал почета по итогам групповой горной гонки в рамках первенства Свердловской области. Кирилл финишировал третьим среди юношей 13-14 лет, Татьяна – второй среди девушек 15-16 лет.

В выходные велосипедисты будут бороться в индивидуальной и групповой гонках на шоссе в Нижнем Тагиле. Место старта и финиша – площадь у Дворца культуры им. И.В. Окунева.

ЛЕГКАЯ АТЛЕТИКА. Три медали завоевали тагильчане на первенстве Свердловской области среди спортсменов до 18 лет. Егор Гусаков из СШОР «Спутник» был лучшим в прыжках в длину. Воспитанник СШ «Юность» Дмитрий Баталин показал второй результат в беге на 400 метров. Его одноклубник Михаил Харин занял второе место в толкании ядра.

Татьяна ШАРЫГИНА.

опыт

Май холодный – год плодородный?

В очередной раз садоводы почувствовали на себе, что уральская весна – это вам не южная благодать. И холодно, и сыро, и кое-где заморозки.

Но откладывать работы дальше некуда – агротехнические сроки проходят, если не высадить культуры в ближайшее время - урожая не будет даже при жарком лете. Растениям просто не хватит времени сформировать плоды.

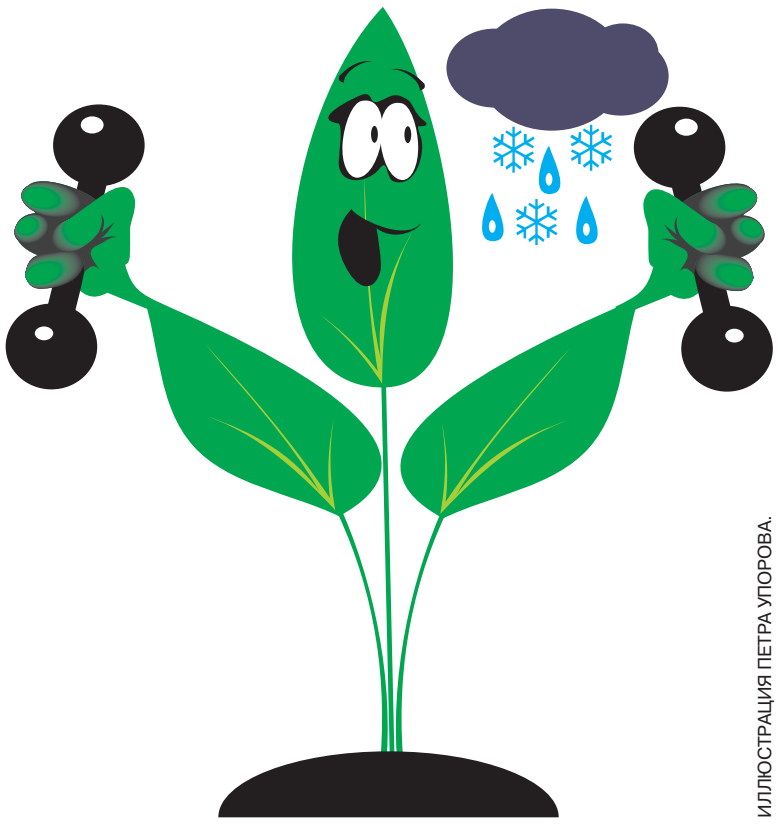

ИЛЛЮСТРАЦИЯ ПЕТРА УПОРОВА.

Тянем и теряем урожай

Весна вроде налаживается, но в любой момент может снова удивить арктическим характером. Тех, кто до сих пор ждет хорошей погоды, не решился поместить, к примеру, рассаду капусты в открытый грунт, ожидает печальная новость.

- Каждый отложенный день в плане посадок уносит до десяти процентов от будущего урожая, а в случае с капустой уменьшает объемы вилков, - предупреждает опытный растениевод Лидия Косачева. - Уже нельзя не высаживать, но придется применять различные защитные техники. Все знают, что в теплицах прямо на грядах лучше установить мини-парники – вкопайте дуги и накройте укрывным материалом.

Между тем, период до конца этой недели – настоящее царство капусты. Так говорят наши эксперты. Прохлада и даже небольшой морозец ей будет на пользу.

Более того, именно при температуре воздуха до плюс десяти не размножаются главные капустные вредители. Они спят, неактивны и не поедают нежные ростки.

Так что смело отправляйте рассаду на грядки. Защитите ее на пару дней, опять-таки используя укрывное полотно.

Насчет излюбленного многими садоводами метода защиты рассады капусты пятилитровыми банками - мнение у специалистов неоднозначное. Если оставить пластмассовые емкости ненадолго, то, в принципе, вреда не будет.

Однако огородники любят перестраховываться – забывают молодую капусту под банками на несколько недель.

По словам Лидии Косачевой, такие самодельные мини-теплицы затемняют поросль, поскольку достаточного количества света пластик не пропускает.

Вдобавок капустная рассада, просидев, как девица в темнице, под баулами, потеряет заложенные в ней свойства к акклиматизации к холоду и стойкости против вредителей.

Природа задумала так, что белокочанная и другие сорта должны самостоятельно переносить прохладу и одновременно закаляться. А изнежившись под банками, бой на открытой местности растения не выиграют. Сразу сдадутся.

Адаптация капусты, как рассказывает эксперт, предполагает цепочку: проращивание семян в тепле, закаливание рассады перед выносом на грядки, посадка в прохладный день с укутыванием на непродолжительный срок. Затем открываем капусте «забрало» - пусть становится сильнее.

Выручат пасынки

Знающие садоводы работают дружно, но думают самостоятельно. Это про то, что у вас должен иметься свой, индивидуальный, план посадок с учетом выбранных сортов (ранних или поздних), места расположения вашего участка и опыта выращивания растений в прошлые годы. За компанию, и только в соответствии с лунным календарем, действовать нельзя.

Однако во второй половине мая почти для всех наступил «крайний» день – пора всем овощам в грунт.

Особенно беспокоят томаты. Видеть, как от холода сворачиваются в трубочку их нежные листочки, невозможно. Побитая заморозками рассада неживучая?

- Далеко не всегда так, - успокаивает Лидия Павловна. – Многие действуют на эмоциях. После ночных низких температур, заметив поникшие стебли помидоров, тут же вырывают их со слезами на глазах. А ведь можно было дать им шанс выжить.

Подмерзшие томаты вполне могут возродиться. Полейте их теплой водой, обработайте эпином или цирконом – эти препараты помогают растениям перенести перепады температур – и немного подождите. Чаще всего они обретают вторую жизнь, как птица Феникс.

Другой очень дельный совет для тех, кто высадил томаты рано и на стеблях уже есть пасынки. Эти отростки в настоящее время – настоящий кладезь.

Во-первых, если отломить пасынок, поместить в банку с водой и прорастить, то получите запасные корни пасленового, причем плоды от пасынков появляются раньше, чем на основном растении.

Заготовьте на случай вымерзания замену своей рассаде из ее же отростков – это надежно и экономично. Даже, если они не понадобятся, поскольку вся рассада хорошо перенесет холод, у вас появится отличный действенный состав удобрений. Рецепт простой – замочите пасынки томатов в емкости на пару дней – средство от вредителей готово и без всякой химии.

Картошка выдержит

Картофелю тоже пора в лунки. Конечно, прогретая земля для клубней лучше, но сейчас грунт уже не талый, вполне подходит. А похолодания могут навредить разве лишь всходам ранних сортов.

В остальных случаях не стоит сомневаться - картошка выдержит. Только что посаженная спокойно переживет похолодания, просто будет лежать в земле чуть дольше обычного, ожидая тепла. Пока идут дожди, можно не опасаться, что растения замерзнут.

Это кажется нелогичным, но мокрым деревьям холода не страшны. Замерзают они дольше, чем сухие. Поэтому, если погода будет стоять сухой, но холодной, перед отъездом с дачи тщательно пролейте из лейки успевшие зацвести кусты, чтобы уберечь их от заморозков. Этот метод называется дождевание и применяется уже очень давно.

сезонные опасности

Дождь клещам «на руку»

Холодный май не позволяет активно проводить химборьбу с опасными насекомыми.

Более 300 заявок от садоводов на акарицидную обработку огородов и дачных участков выполнили специалисты нижнетагильского Роспотребнадзора за последние недели.

Большую часть адресов посетили, пока погода была теплой и солнечной. Еще до Дня Победы. Затем темпы пришлось снизить, хотя число желающих только возрастает.

Приглашают буквально во все загородные территории - Песчаный, Антоновский, Монзино и другие.

Как рассказали специалисты, с каждым днем обращений с просьбой обезопасить сад от опасных паукообразных становится все больше. О том, что в этом сезоне клещей слишком много, говорит и статистика, и личный печальный опыт многих садоводов.

По Свердловской области число пострадавших достигает уже десяти тысяч человек. Более 12 заболевших госпитализированы с диагнозом «клещевой энцефалит», среди них есть и тагильчане.

Однако затянувшиеся дожди заставляют сделать перерыв в санитарной обработке. Опрыскивать участок следует, только если синоптики не прогнозируют дождя в течение трех дней. Иначе химикаты смоет в землю, должного эффекта не будет.

Поэтому для садоводов составляют список ожиданий.

- Химическую «атаку» надо начинать только в сухую, безветренную и теплую погоду. Тогда клещи не прячутся в зарослях и, значит, будут взаимодействовать с химикатами, - повторяют в Роспотребнадзоре.

Многие дачники, которые на своих участках впервые заметили клещей, требуют вернуться к практике советской поры, когда леса обрабатывали с самолетов химикатами.

Но экологи утверждают, что это не лучшее решение. Тогда распыляли средство ДДТ. Да, он показывает почти 100-процентную эффективность, но вреда при этом приносит больше, чем пользы. Во всем мире от ДДТ давно отказались из-за длительного периода распада и способности накапливаться в почве.

Нужно помнить, что проводить обработку надо не позднее, чем за 40 дней до созревания плодов. Ведь у акарицидных средств есть свой «срок ожидания», когда они сохраняют ядовитые свойства.

Если пока обработать участок не получается, уделите особое внимание расчистке территории, местам вдоль дорожек, густой травы. Именно там прячутся чаще всего вредители.

вопрос-ответ

Семенами или рассадой

«Вечная дилемма: посадить огурцы семенами или саженцами. В каком случае урожай появится быстрее и будет более обильным? Причем с учетом нашей неустойчивой, чаще прохладной погоды. Пусть ответят эксперты».

(Андрей Владимирович Скакун)

Отвечает агроном Антон Марчук:

- Огурцы можно посеять семенами, но предпочтение отдать раннеспелым гибридам. У них очень ранимая корневая система, поэтому лучше их выращивать посевом сразу на постоянное место.

Если грунт перед посадкой не заправили органикой, то после, примерно спустя две недели, обязательно проведите подкормки, но вначале убедитесь в том, что грунт влажный, иначе корни получат ожоги.

Во время посадочных работ помните: в холодную погоду плохо усваиваются питательные вещества, особенно фосфор.

От заморозков пользуйтесь укрывным материалом, чем он толще, тем лучше. Обрабатывайте растения эпином, он усиливает защитные фунции растений.

Спешить с посадкой огурцов рассадой не надо до тех пор, пока тепло не установится на длительный период.

ФОТО СЕРГЕЯ КАЗАНЦЕВА (АРХИВ).

Страницу подготовила А. ЕВГЕНЬЕВА.

проект «ТР» «Нижнему Тагилу – 300 лет»: фотолетопись города

В праздничной колонне

300 лет нижний тагил

Этот снимок прислала в редакцию Елена Гальстер. Вот что она рассказала:

- На фотографии праздничная колонна 1 мая 1957 года завода №56 (сейчас АО «ХЗ «Планта») в поселке Северном. Машина - водителя Павла Ивановича Яблокова, моего дедушки. В кабине младшая дочь Вера. На подножке - старшая дочь - моя мама Нинэль Павловна Вдовина. Павел Иванович был очень добрый и любил детей. Когда он приезжал на обед к дому на улице Сурикова, дети со всей округи с радостью залезали в кузов машины, а после обеда они ехали в ней до гаража.

А мы по-прежнему предлагаем нашим читателям вместе составлять фотолетопись родного города и присылать свои снимки. Не забудьте сделать пометку – «Фотолетопись».

Ведущая рубрики Людмила ПОГОДИНА.

27 мая – Всероссийский день библиотек

Для любителей чтения

Завтра свой профессиональный праздник отмечают сотрудники библиотек. А в Нижнем Тагиле это несколько тысяч человек, которые трудятся в городских, школьных, институтских библиотеках.

К примеру, в состав центральной городской библиотеки входят 23, в том числе пять - в сельских населенных пунктах. И за год ее посещают около ста тысяч пользователей, для которых здесь проводят в среднем около восьми тысяч мероприятий, среди которых: книжные выставки и обзоры, литературные гостиные, творческие встречи, ежегодный праздник «Книжкина неделя», конкурс детского литературного творчества «Серая Шейка», акция «Библионочь», «Киндерград» в День города…

И уже совсем скоро, 1 июня, городская библиотека вновь начинает ежегодную детскую программу «Ключ от лета», рассчитанную на все три месяца школьных каникул. Календарь мероприятий с указанием времени проведения и возрастных ограничений есть на сайте центральной городской библиотеки.

Людмила ПОГОДИНА.

анекдоты

Жена - мужу:

- Почему ты вчера пришел домой в 5 часов утра?

- А куда еще в этом городе можно пойти в 5 часов утра?

***

По салону самолета проходит пилот с парашютом.

Пассажирка:

- Что случилось?

Пилот:

- Да так, ерунда, неприятности на работе.

***

В магазине.

- Послушайте, этот, так сказать, сыр я купил у вас вчера…

- Да, а в чем дело?

- Вы сказали, что он швейцарский…

- Да.

- Он оттуда импортирован или депортирован?

***

Свинарник. У длинного корыта с объедками сидит интеллигентного вида поросенок и аккуратно ест ножом и вилкой. Рядом с ним необъятная свинья стоит передними ногами в корыте и, повернув к поросенку перемазанную в объедках морду, ехидно спрашивает:

- Что? Думаешь, из тебя получится не колбаса, а ванильное пирожное?…

***

Маленький Нострадамус маме:

- Мама, а что у нас сегодня на обед?

- А то ты не знаешь…

календарь знаменательных дат

26 мая - День российского предпринимательства

27 мая - День сварщика

Всероссийский день библиотек

28 мая - День пограничника

29 мая - День химика

Международный день миротворцев ООН

31 мая - День российской адвокатуры

Всемирный день без табака

1 июня Международный день защиты детей

27 мая — Общероссийский День библиотек

Чт	Пт	Сб	Вс	Пн	Вт	Ср
26 мая	27 мая	28 мая	29 мая	30 мая	31 мая	1 июня
восход/закат: 4.17/21.38	восход/закат: 4.15/21.40	восход/закат: 4.14/21.42	восход/закат: 4.12/21.43	восход/закат: 4.11/21.45	восход/закат: 4.10/21.47	восход/закат: 4.08/21.48
долгота дня: 17 ч.21 мин.	долгота дня: 17 ч. 25 мин.	долгота дня: 17 ч. 28 мин.	долгота дня: 17 ч. 31 мин.	долгота дня: 17 ч.34 мин.	долгота дня: 17 ч. 37 мин.	долгота дня: 17 ч. 40 мин.
убывающая луна	убывающая луна	убывающая луна	убывающая луна	новолуние	новолуние	растущая луна
ночью +7° днем +14°	ночью +5° днем +15°	ночью +7° днем +20°	ночью +10° днем +22°	ночью +13° днем +18°	ночью +10° днем +19°	ночью 12° днем +26°
Геомагнитное поле спокойное	Геомагнитное поле спокойное	Геомагнитное поле спокойное	Геомагнитное поле спокойное	Геомагнитное поле спокойное	Геомагнитное поле спокойное	Геомагнитное поле спокойное

УЧРЕДИТЕЛИ:
Администрация города Нижний Тагил (г. Нижний Тагил, ул. Пархоменко, 1а), Муниципальное автономное учреждение «Нижнетагильская информационная компания «Тагил-пресс» (г. Нижний Тагил, пр. Ленина, 11)

Газета зарегистрирована управлением Федеральной службы по надзору за соблюдением законодательства в сфере массовых коммуникаций и охране культурного наследия по Уральскому Федеральному округу. Свидетельство о регистрации СМИ - ПИ № ФС11-1302

Адрес редакции и издателя: МАУ «Тагил-пресс», 622001, г. Нижний Тагил, пр. Ленина, 11.

ПОДПИСКА (индексы):

К2138 - полная версия (выход - СР, ЧТ, ПТ)

3833Ч - общественно-политический выпуск (выход - ЧТ)

833ПЧ - социальная версия (выход - ЧТ)

2109Т - официальный выпуск (выход - СР, ПТ)

Подписка на газету - с любого месяца.

Директор С.А. ГЕТМАНЕНКО
Главный редактор О.В. ПОЛЯКОВА
Отв. секретарь А.С. ИСАЕВ
Дежурный редактор О.В. ПОЛЯКОВА

Адреса и телефоны
Приемная: (3435) 41-49-85
Электронная почта: post@tagilka.ru
Сайт: www.tagilka.ru

Коммерческий отдел
По вопросам рекламы и объявлений (тел./факс): (3435) **41-50-10**
Электронная почта: reklama@tagilka.ru
По вопросам подписки и распространения: 8(3435) 41-49-62

Номер набран и сверстан в компьютерном центре МАУ «Тагил-пресс»
Отпечатано в ООО «Типография Нижнетагильская». Тел.:+7 (3435) 49-90-99. 622036, г. Нижний Тагил, ул. Газетная, 81

· При перепечатке ссылка на газету обязательна · Ответственность за публикуемые объявления несут рекламодатели · Рекламируемые товары и услуги подлежат сертификации и лицензированию · Материалы со словом «РЕКЛАМА» публикуются на коммерческой основе (на правах рекламы) · Мнения авторов не всегда совпадают с мнением редакции

Заказ 10514 Объем 32 печ.стр. Тираж 6700 экз.

Городская общественно-политическая газета «Тагильский рабочий». Выходит по четвергам (общественно-политический выпуск), по средам и пятницам (официальный выпуск).
Цена свободная