Пролетарии всех стран, соединяйтесь!

XXIII год издания
№ 14 (2536)
Цена № 15 коп.

ГАЗЕТА ВЫХОДИТ
3 РАЗА В НЕДЕЛЮ

РАБОЧАЯ ПРАВДА

Орган Полевского городского комитета Коммунистической партии Советского Союза и горсовета депутатов трудящихся

Пятница
30 января
1953 года

Выше революционную бдительность

Народы Советского Союза достигли огромных успехов в хозяйственном и культурном строительстве. В нашей стране безраздельно господствуют социалистические отношения. У нас восторжествовала социалистическая идеология, нерушимую основу которой составляет марксизм-ленинизм.

Эти всемирно-исторические победы стали возможны благодаря той непримиримой борьбе, которую Коммунистическая партия вела с врагами марксизма - ленинизма — троцкистско-бухаринскими выродками, буржуазными националистами, капитулянтами и предателями всех мастей, которые ждали военного нападения на СССР, рассчитывая нанести удар в спину нашему государству. Разгромив всех и всяких оппортунистов, очистив от врагов народа наши партийные и советские организации, партия тем самым своевременно уничтожила всякую возможность появления в СССР «пятой колонны» и политически подготовила страну к активной обороне. Из Великой Отечественной войны наша страна вышла еще более окрепшей и могучей. Под руководством Коммунистической партии советский народ быстро ликвидировал тяжелые последствия войны и ныне успешно строит коммунистическое общество.

Советский народ строит коммунизм в условиях капиталистического окружения, которое еще продолжает существовать. Американские империалисты, опьяненные бредовой идеей установления своего мирового господства, лихорадочно готовят войну против СССР и стран народной демократии. Разведки империалистических держав непрерывно засылают в нашу страну и в другие миролюбивые страны убийц, шпионов и диверсантов, вербуемых из растленных подонков человечества.

В нашей стране еще сохранились пережитки частнособственнической психологии, сохранились носители буржуазной идеологии и морали, скрытые враги социализма, враги нашего народа, готовые на разные подлости и преступления.

Некоторое время тому назад органами государственной безопасности была раскрыта террористическая группа врачей, ставивших своей целью путем вредительского лечения сократить жизнь активным деятелям Советского Союза. В числе участников преступной шайки врачей-вредителей оказались Вовси М. С., Виноградов В. Н., Коган М. Б., Коган Б.Б., Егоров П. И., Фельдман А. И., Этингер Я. Г., Гринштейн А.М., Майоров Г. И.

Жертвами этих выродков пали выдающиеся деятели нашей партии и Советского государства товарищи А. А. Жданов и А. С. Щербаков. Преступники старались в первую очередь подорвать здоровье советских руководящих военных кадров, вывести их из строя и тем ослабить оборону страны.

Врачи-убийцы состояли наемными агентами у иностранных разведок. Большинство участников террористической группы оказалось связанным с международной еврейской буржуазно-националистической организацией «Джойнт», созданной американской разведкой. Другие участники террористической группы были давнишними агентами английской разведки.

Рабочие, крестьяне и интеллигенция нашей страны с гневом и возмущением клеймят преступную банду шпионов и убийц под маской врачей. Позор и проклятие подлым выродкам и убийцам! Как ядовитую гадину, раздавит советский народ этих подлых изменников Родины, презренных наймитов американо - английских поджигателей войны.

Партия Ленина—Сталина неустанно призывает советских людей всемерно повышать политическую бдительность, решительно покончить с политическим ротозейством и беспечностью.

У некоторых работников, мало искушенных в политике, наши большие достижения нередко порождают беспечность, благодушие, самодовольство, притупляющие политическое чутье, революционную бдительность трудящихся. Не дело советских людей почивать на лаврах и ротозействовать. Не благодушие нужно нам, а настоящая политическая бдительность. Долг советских людей—своевременно разоблачать шпионов, диверсантов, вредителей—этих извергов рода человеческого, срывать их преступные замыслы, неустанно укреплять Вооруженные Силы и органы разведки нашего государства.

Бдительность советских людей—острейшее оружие в борьбе с вражескими лазутчиками. Всемерно повышая революционную бдительность, решительно борясь с ротозейством в собственных рядах, наш народ сумеет обезвредить любую агентуру американо - английских и прочих империалистов. Быть начеку всегда и в любой обстановке! Этого требуют интересы Родины, народа, нашего общего дела—строительства коммунизма.

Передовики производства—кандидаты в депутаты городского Совета

Во всех цехах Криолитового завода с большим подъемом прошли собрания по выдвижению кандидатов в депутаты городского Совета депутатов трудящихся.

—Я предлагаю избрать кандидатом в депутаты городского Совета,—заявил на собрании в цехе электроснабжения тов. Потоскуев,—лучшего производственника, старшего электрика башенного цеха Николая Павловича Юшкова. Он неоднократно избирается депутатом в местные Советы и с честью оправдывает доверие избирателей. Придя на производство после окончания ремесленного училища, он упорно повышает свои знания и квалификацию, в настоящее время учится в 9 классе школы рабочей молодежи. Предложение тов. Потоскуева единодушно поддерживается.

На собрании рабочих в криолитовом цехе первым берет слово секретарь цеховой парторганизации тов. Кофман и вносит предложение выдвинуть кандидатом в депутаты городского Совета комсомолку, пробоотборщика Нину Ивановну Шамонину.

В башенном цехе горячо поддерживают предложения о выдвижении кандидатом в депутаты по 15 избирательному округу лучшей стахановки производства, комсомолки башенщика Чащиной Нины Андреевны, квалифицированного башенщика, старого производственника, орденоносца Алексея Ивановича Фарнина и вентиляторщика Ксении Ивановны Шибаевой.

Коллектив механического цеха единогласно выдвинул кандидатом в депутаты городского Совета главного механика Криолитового завода Александра Павловича Шишкина, который будучи депутатом старого состава горсовета на деле оправдывал доверие избирателей.

Старкова Петра Александровича выдвинули кандидатом в депутаты горсовета транспортники Криолитового завода

* * *

Рабочие совхоза продснаба при Криолитовом заводе предложили единодушно выдвинуть кандидатом в депутаты горсовета бригадира открытого грунта овощеводческой бригады Глинских Анну Александровну.

Кандидаты строителей

Собравшись на собрание, посвященное выдвижению кандидатов в депутаты городского Совета депутатов трудящихся, рабочие, инженерно-технические работники и служащие Северского стройуправления предлагали в органы власти своих лучших производственников.

Например, по 91 избирательному округу строители предложили выдвинуть кандидатом в депутаты городского Совета лучшего каменщика, сейчас инструктора по каменным работам, Курбанова Нуругали.

Тов. Азарова, взяв слово, сказала:

—Достойна быть также кандидатом в депутаты Совета бригадир разнорабочих строительного участка Мария Федоровна Вараксина, которая систематически перевыполняет нормы. Собрание единодушно поддерживает это предложение и просит тов. Вараксину дать свое согласие баллотироваться по избирательному округу № 90.

Также единодушно строители выдвинули своими посланцами в местный Совет штукатура-комсомолку Алексееву Валентину Никитичну, механика автогаража Плетнева Н. Р., Морозова И. В., председателя постройкома Бориса Игнатьевича Темлякова.

* * *

Члены Полдневской сельхозартели „Трудовик“ на своем общем собрании колхозников единодушно выдвинули кандидатом в депутаты городского Совета по избирательному округу № 130 неоднократно избиравшегося в депутаты и оправдывающего доверие избирателей председателя Полдневского сельского Совета Ивана Васильевича Пастухова.

НА СТРОЙКАХ КОММУНИЗМА

Оживает безводная долина

ИСФАНА (Киргизская ССР). На стыке границ Киргизии и Таджикистана лежит Кулундинская долина. В обступивших ее горах Туркестанского хребта даже в летнюю пору бывают снежные метели, а внизу—всего на расстоянии нескольких километров—нещадно палит солнце. По ущельям вокруг колхозных селений разбросаны небольшие поля, неудобные для применения машин, к тому же их почва подвержена смыву дождевыми потоками. А плодородные земли долины мертвы от безводья.

Колхозники Ляйлякского района решили превратить Кулундинскую долину в цветущий уголок и переселиться туда с гор. Развернулась большая стройка. Ведется планировка полей, сносятся песчаные дюны, засыпаются овраги. Идет прокладка оросительной сети. В долине уже в этом году появятся первые хлопковые плантации, сады, виноградники. На отвоеванной земле строятся дома для переселяющихся с гор колхозников сельхозартелей имени Молотова, имени Карла Маркса.

Кулундинская долина станет одним из крупных хлопководческих и садоводческих районов Киргизии.

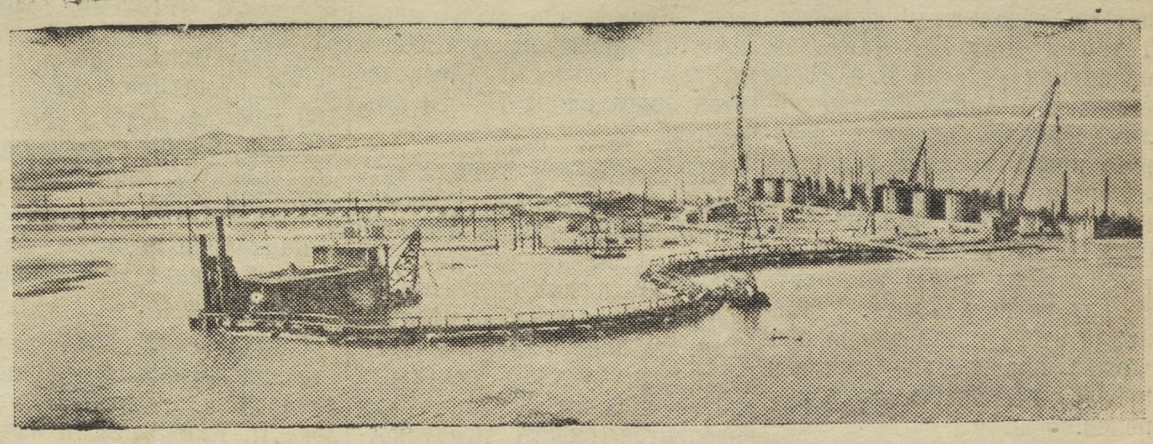

На строительстве Каховского гидроузла.

На снимке—участок основных работ. Слева—земснаряд № 52, команда которого систематически перевыполняет задания. Справа—сооружение шпунтовой перемычки.
Фото Ю. Лихуты. Прессклише ТАСС

Навстречу выборам в местные Советы

В агитпункте поселка Мрамор

В агитпункте при Мраморском Доме культуры уютно, тепло и светло. На столах, накрытых кумачевыми скатертями, аккуратно разложены газеты, журналы, шахматы, шашки. Установлен радиоприемник. У входа на агитпункт красочно оформлен портрет великого вождя народов, зодчего коммунизма товарища И. В. Сталина.

Хорошо оформлены, иллюстрированы книжные выставки: «XIX съезду КПСС», «Экономические проблемы социализма в СССР», фотомонтаж: «В помощь избирателям» и «Дело Ленина бессмертно».

Впервые, за много лет, при агитпункте оборудован справочный стол, где избиратель в любое время может получить ответ на заданный вопрос. Особенно добросовестно относится к дежурству справочного стола тов. Самсугина А. П. и тов. Анчутина Г.

Здесь по вечерам избиратели культурно проводят свои часы досуга: приходят читать свежие номера газет, послушать лекцию или беседу о предстоящих выборах в местные Советы, о заключительной речи товарища Сталина на XIX съезде КПСС, о жизни и деятельности И. В. Сталина.

У нас на агитпункте установлено ежедневное дежурство комсомольцев, которые с большой ответственностью относятся к порученному им делу, такие комсомольцы, как Шмелева, Щука, Макаев А. и другие.

Художественная самодеятельность Дома культуры готовит большую концертную программу для обслуживания избирателей при встречах с кандидатами в депутаты и в день выборов в местные Советы депутатов трудящихся.

Н. Бобков,
зав. агитпунктом поселка Мрамор.

Достойный кандидат

В местные органы власти советские люди посылают своих лучших представителей, способных проводить политику нашей партии, нашего народа. Именно таким честным тружеником является Екатерина Дмитриевна Богданова, кандидатуру которой выдвинули трудящиеся Криолитового завода.

Екатерина Дмитриевна Богданова родилась в 1906 году, в семье служащего поселка „Донсода", Лисичанского района, Ворошиловградской области. Детство ее не было легким. Она с ранних лет лишилась родителей.

С тринадцатилетнего возраста начала работать уборщицей в пищетресте города Казани. Несмотря на трудности, училась и в 1924 году окончила школу второй ступени. С 1924 по 1930 год Екатерина Дмитриевна работала в различных учреждениях системы татарского здравоохранения, одновременно с этим, продолжая повышать свои знания, окончила Казанский педагогический институт. Получив высшее образование, в 1931 году приехала в Свердловск, где работала преподавателем, занималась журналистикой.

С июня 1941 по 1946 год Екатерина Дмитриевна работала на ответственных должностях Свердловского горкома КПСС, с 1946 года работала зав. парткабинетом, вторым секретарем Кировского райкома партии г. Свердловска, а в настоящее время является заместителем председателя облисполкома. Екатерина Дмитриевна член Коммунистической партии с 1940 года.

Жизненный путь Екатерины Дмитриевны—это путь миллионов советских людей, которые могли так вырости только в нашей Советской стране, в стране, где путь простым труженикам освещается Сталинской Конституцией. Трудящиеся Криолитового завода оказали Екатерине Дмитриевне Богдановой большое доверие, выдвинув ее кандидатом в депутаты Свердловского облсовета.

Я заверяю избирателей Полевского городского округа № 67, что Екатерина Дмитриевна с честью оправдает доверие избирателей. Призываю всех как один в день выборов отдать свои голоса за верную дочь нашего народа—Екатерину Дмитриевну Богданову.

А. Агашков,
доверенное лицо по Бажовскому избирательному участку № 7.

Письма в редакцию

ВЫПРАВИТЬ ПОЛОЖЕНИЕ В РАБОТЕ ПАРОВОЗНОГО ПАРКА

В транспортном цехе Северского завода паровозный парк находится в неудовлетворительном состоянии. Многие паровозы простаивают из-за разных неисправностей.

Два паровоза, вышедшие из капитального ремонта в конце 1952 года, стояли непроизводительно около месяца лишь потому, что не были обеспечены пораспределительными механизмами.

Из промывочного ремонта паровозы выпускаются также с недоделками и не выдерживают своего срока службы. Так, паровоз № 4543 сразу же после промывки, в течение двух недель, через каждые сутки приходилось останавливать на ремонт.

Паровоз № 3055 стоит в обточном ремонте уже два месяца, обточенные колесные пары стоят в бездействии. Паровозы 412—407 также неисправны. График, утвержденный директором завода, по промывке паровозов не выполняется.

Все это получается потому, что начальник паровозного депо тов. Дряхлов никаких мер к устранению недостатков не принимает.

Плохо в депо обстоит дело и с развертыванием социалистического соревнования. Договоров, как бригадных, сменных, а так и индивидуальных, нет.

Руководство транспортного цеха должно выправить положение в работе паровозного парка.

Т. Иванов.

Лаборатория в тесном помещении

При городской амбулатории маленькая комнатка, в которую больные по назначению врача сдают анализы.

Помещение лаборатории очень тесное, поэтому создается очередь. Больные вынуждены по нескольку часов простаивать у дверей в ожидании результатов анализов.

Руководству амбулатории необходимо создать нормальные условия для приема больных в лаборатории.

А. Чирухин.

По следам писем

„Своя рука владыка"

В газете за № 11 от 23 января с. г. в фельетоне под таким заголовком говорилось о недостойном поведении калькулятора продснаба Полевского Криолитового завода Ивановой О. А.

Начальник продснаба Криолитового завода тов. Кадышев сообщил редакции, что факты, указанные в фельетоне, подтвердились. Фельетон обсуждался на общем профсоюзном собрании, где вынесено тов. Ивановой общественное порицание. Приказом по продснабу Ивановой О. А. объявлен строгий выговор с предупреждением.

Новаторы пятой пятилетки

За выявление и использование скрытых резервов на каждом рабочем месте

По инициативе кузнеца Уралмашзавода Александра Георгиевича Андреева, технолога кузнечного цеха Петра Тихоновича Кайдалова и начальника участка Виктора Ивановича Морозова в цехах завода развернулось соревнование за выявление и использование скрытых резервов на каждом рабочем месте.

Это замечательное движение началось так. Однажды кузнец А. Андреев обратил внимание на то, что кран при подаче заготовок медленно поворачивается, вызывая тем большую потерю времени у кузнецов. Технолог цеха П. Кайдалов, начальник участка В. Морозов и кузнец А. Андреев предложили увеличить скорость поворота крана за счет усиления мотора и изменения передаточного механизма. Кроме того, было решено уменьшить ширину стрелы, чтобы подводить ее вплотную к молоту. Реализация этого предложения позволила значительно повысить производительность труда кузнецов.

Кузнец-новатор предложил также уменьшить высоту кольца при обработке шестерни, которая ковалась с большими припусками. Предложение новатора поддержал начальник участка В. Морозов. В цехе подсчитали, что внедрение этого новшества даст возможность сэкономить девять тонн легированного металла в год и, кроме того, значительно уменьшить затраты труда и энергии на механическую обработку.

Приглядываясь к раскатке мелких колец, А. Андреев задался целью облегчить этот трудоемкий процесс. Он предложил для раскатки деталей сделать и внедрить в производство плиту с откидными козлами вместо съемных подставок. Применение этого мероприятия позволит увеличить производительность труда на этой операции на 15—20 процентов.

Изучая работу бригады кузнецов А. Андреева, технолог П. Кайдалов нашел возможным путем совершенствования технологии сократить процент расхода металла на угар. Так, на ковке валов к буровой установке удалось сократить потери металла на угар до двух процентов вместо предусмотренных по старой технологии шести процентов. Это позволит заводу сэкономить до двухсот тонн металла в год. Кроме того, П. Кайдалов предложил уменьшить размеры первоначального пробиваемого отверстия в раскатных кольцах, что даст значительную экономию металла. В свою очередь начальник участка В. Морозов предложил изготовлять отдельные детали на менее мощных молотах. Это мероприятие позволило высвободить дефицитный трехтонный молот для изготовления более крупных деталей.

Коллектив кузнечного цеха поддержал ценную инициативу кузнеца А. Андреева, технолога П. Кайдалова и начальника участка В. Морозова. Коллектив цеха обязался за счет широкого использования резервов производства сократить в 1953 году трудовые затраты на 5 тысяч нормочасов, повысить производительность труда на 10 процентов, сэкономить 600 тонн металла и 350 тонн топлива, снизить себестоимость продукции на 7 процентов против 1952 года.

Начинание кузнецов нашло горячий отклик во всех цехах Уралмашзавода.

Свердловский горком партии одобрил патриотический почин кузнеца А. Андреева, технолога П. Кайдалова и начальника участка В. Морозова и предложил партийным организациям предприятий широко поддержать инициативу уралмашевских кузнецов.

все строительные бригады и участки — на хозрасчете

В передовом коллективе четвертого управления строительства высотного здания Московского государственного университета широкий размах получило движение за внедрение хозяйственного расчета в работу бригад и участков. Сейчас все бригады и участки хозрасчетные.

Как был введен хозрасчет?

Еще в начале 1952 года в четвертом управлении строительства настойчиво внедрялось низовое планирование. Каждый производитель работ стал получать плановое задание с указанием не только объемов работ, но и их стоимости, а также фонда заработной платы. Кроме того, были введены лимитные карточки на материалы, необходимые для выполнения плана.

Вместе с декадно-суточным графиком бригады получали лимитные талоны, которыми они расплачивались за материалы со склада. Лимитные талоны на первых порах сыграли положительную роль в мобилизации основной массы рабочих на борьбу за бережливость и экономию. Некоторые хозрасчетные бригады, например бригады плотников Махота и Лебедева, каменщика Соловьева, ежемесячно экономили строительных материалов на несколько тысяч рублей.

С введением лимитных карточек была полностью упразднена система требований, по которым склады выдавали материалы, а бухгалтерия составляла сводки расходования материалов и списывала их на производство. Лимитный талон стал бухгалтерским документом.

Теперь на основании пообъектной лимитной карточки прорабу через кассу бухгалтерии выдаются лимитные талоны на материалы. Лимитный талон (с определенным шифром объекта) прораб выдает бригаде в соответствии с ее декадно-суточным графиком.

Лимитный талон повысил ответственность за правильность расходования материалов, их экономию.

Новый метод планирования и учета материальных и других затрат уже дал положительные результаты. С марта 1952 года 21 бригада четвертого управления строительства МГУ, перешедшая на хозяйственный расчет, сэкономила: 400 куб. метров пиломатериалов, 180 куб. метров круглого леса, 140 тыс. штук кирпича, 60 куб. метров раствора, 9 тыс. килограммов гвоздей, 6,5 тонны металла. Общая экономия материалов составляет свыше 150 тысяч рублей.

ДОСРОЧНО ВЫПОЛНИМ ГОДОВОЙ ПЛАН

Социалистические обязательства трудящихся предприятий города

По-стахановски трудится токарь Северского стройуправления Фома Иванович Чернышев. В честь выборов в местные Советы депутатов трудящихся он несет стахановскую вахту и ежедневно выполняет нормы от 170 до 200 процентов. По итогам работы за IV квартал 1952 года тов. Чернышеву присвоено звание „Лучший рабочий города".

НА СНИМКЕ: **Ф. И. Чернышев.**
Снимок М. ШУБИНСКОГО.

Гумешевское рудоуправление

Коллектив рабочих, инженерно-технических работников и служащих Гумешевского рудоуправления взял на 1953 год следующие обязательства:

Выполнить годовой план по валовой продукции в заданной номенклатуре: по добыче руды и выработке электроэнергии ко дню рождения И. В. Сталина — 21 декабря, по вывозке древесины ко дню Сталинской Конституции—5 декабря.

Улучшить использование оборудования и за счет этого дать сверх плана сотни тонн руды, тысячи киловаттчасов электроэнергии, 1000 кубических метров древесины.

Выполнить план капиталовложений к 21 декабря и ввести в эксплоатацию жилья 700 квадратных метров к 1 мая и 700 квадратных метров к 21 декабря, создав задел на 700 квадратных метров на 1954 год.

Сэкономить в 1953 году: топлива—125 тонн (условных), электроэнергии—85 тысяч киловаттчасов, крепежного леса 230 квадратных метров.

Ускорить оборачиваемость оборотных средств и за счет этого высвободить из оборота 100 тысяч рублей.

Снизить себестоимость продукции на 1 процент и дать экономии 180 тысяч рублей, тем самым снизить на указанную сумму государственную дотацию, по строительно-монтажным работам на 0,6 процента и дать экономии 66 тысяч рублей.

Повысить производительность труда против плана на одного рабочего по эксплоатации и отделу капитального строительства на 5 процентов.

Внедрить рационализаторских предложений с условной годовой экономией на 150 тысяч рублей.

Качество руды дать на 1,25 процента выше плана.

Охватить техучебой рабочих ведущих профессий 195 человек.

Капитальный ремонт жилого фонда закончить к 15 октября.

Выполнить план сдачи металлолома черных и цветных металлов к 5 декабря—ко дню Сталинской Конституции.

Обязательства обсуждены и приняты на собраниях рабочих.

Б. Ясевич,
директор Гумешевского рудоуправления.
Л. Красиков,
секретарь партбюро.
М. Макаров,
председатель рудкома.

Завод Мраморной крошки

Вступая в новый, 1953 год, коллектив Полевского завода Мраморной крошки принимает на себя следующие социалистические обязательства:

Выполнить годовой план по номенклатуре к 15 декабря.

Сэкономить в 1953 году 140 тонн мраморного бута, электроэнергии 15 тысяч киловаттчасов.

Снизить себестоимость продукции на один процент и дать экономию 6200 рублей. За счет ускорения оборачиваемости оборотных средств высвободить из оборота 6000 рублей.

Внедрить 5 рацпредложений с условной экономией 10 тысяч рублей, повысить производительность труда на 5 процентов. Выпускать продукцию только хорошего качества.

Обучить пять человек рабочих профессиям горных работ по техминимуму без отрыва от производства.

Выполнить план сдачи металлолома на 105 процентов к 15 декабря 1953 года.

Дать сверхплановой прибыли 50 тысяч рублей.

Оказать помощь колхозам города в заготовке кормов—скосить и застоговать травы с площади 10 гектаров.

П. Засыпкин,
директор завода.
В. Охлупин,
секретарь парторганизации.
М. Дердюшев,
предзавкома.

АРТЕЛЬ МЕТАЛЛОШИРПОТРЕБ

Подводя итоги работы за 1952 год, коллектив артели «Металлоширпотреб» на 1953 год принял новые повышенные социалистические обязательства и вызывает на соревнование коллектив артели «Бытпром».

Члены артели «Металлоширпотреб» ставят своей задачей в 1953 году выполнить годовой производственный план в заданной номенклатуре и хорошего качества к 15 декабря.

В первом квартале 1953 года освоить новый вид продукции гуталиновую банку кронекорку и расширить выпуск сшивной посуды.

Снизить себестоимость выпускаемой продукции против плана 1952 года на три процента и таким образом сэкономить 35 тысяч рублей.

Повысить производительность труда на 1,5 процента.

До конца 1953 года выстроить вновь склад для готовой продукции, конный двор на 10 голов и столярную мастерскую.

Обучить новым профессиям в 1953 году 5 человек, из них жестянщиков—3, токарей—1 и слесарей—1 человек.

Не позднее как к 5 февраля 1953 года отремонтировать и пустить в эксплоатацию два пятитонных пресса, строгальный и фрезерный станки.

Дать сверхплановой прибыли в течение 1953 года 10 тысяч рублей и сверхплановой экономии от электроэнергии 1500 рублей.

К первому февраля 1953 года пустить в эксплоатацию станки по выработке сшивной посуды.

Ускорить оборачиваемость оборотных средств и за счет этого высвободить 20 тысяч рублей.

Выполнить годовой план по сдаче черного лома к 25 декабря 1953 года.

А. Моршинин.

Победители в соревновании

Итоги выполнения социалистических обязательств промышленными предприятиями города за IV квартал 1952 года.

Рассмотрев итоги выполнения социалистических обязательств промышленными предприятиями города за IV квартал 1952 года, исполком горсовета решил:

Признать победителем в соревновании **среди предприятий первой группы** коллектив рабочих, инженерно-технических работников и служащих Полевского Криолитового завода, значительно перевыполнивший план IV квартала по валовой и товарной продукции.

Исполком горсовета решил присудить коллективу Криолитового завода переходящее Красное знамя горкома КПСС и горисполкома.

Среди предприятий второй группы признать победителем в соревновании коллектив завода Оцинкованной посуды, выполнивший план в заданной номенклатуре по валовой и товарной продукции на 122 процента, производительность труда составила 109,2 процента. Вручить заводу Оцинкованной посуды переходящее Красное знамя горкома КПСС и горисполкома, изъяв его у коллектива завода Мраморной крошки.

Признать победителем **среди предприятий третьей группы** и оставить переходящее Красное знамя у артели «Заря».

Присвоить звание **„Лучший рабочий города"** следующим товарищам:

Лучший сталевар—**А. С. Бабич** (Северский завод),

Лучший вальцовщик—**Г. И. Кузнецову** (Северский завод),

Лучший солевик—**Ф. Г. Кашину** (Криолитовый завод),

Лучший печник—**Г. Ф. Ильину** (Криолитовый завод),

Лучший флотатор—**П. А. Валькову** (Криолитовый завод),

Лучший слесарь—**П. И. Бабину** (Северский завод),

Лучший электросварщик—**И. А. Бажову** (Криолитовый завод),

Лучший слесарь-сборщик—**А. В. Николашину** (з-д «Красный Металлист»),

Лучший токарь—**Ф. И. Чернышеву** (Северское стройуправление),

Лучший прессовщик—**А. А. Лодейщиковой** (з-д «Красный Металлист»),

Лучший фрезеровщик—**И. К. Воробьеву** (Северское стройуправление),

Лучший формовщик—**С. И. Антроповой** (з-д «Красный Металлист»),

Лучший шофер—**А. Е. Орлову** (Гумешевское рудоуправление),

Лучший забойщик—**М. Ширниязову** (Гумешевское рудоуправление).

Лучший арматурщик—**Г. И. Пихоя** (Северское стройуправление),

Лучший плотник—**В. Ф. Немешаеву** (Криолитовый завод),

Лучший столяр—**В. В. Ляпину** (Контора Производственных предприятий),

Лучший лесоруб—**В. Б. Петрушенко** (Контора производственных предприятий),

Лучший жестянщик—**Г. И. Токареву** (артель Металлоширпотреб),

Лучший штукатур—**П. А. Крючкову** (Северский завод),

Лучший каменщик—**Ш. Закирову** (Северское стройуправление),

Лучший оцинковальщик—**В. А. Раскостовой** (завод Оцинкованной посуды),

Лучший мастер пошива—**С. Г. Писцову** (артель им. Сталина),

Лучший мастер-пекарь—**А. П. Строителевой** (Хлебокомбинат),

Лучший завмаг—**Н. Д. Стафеевой** (Межрайторг),

Лучший обмотчик—**П. И. Пиминову** (Северский завод),

Лучшая телятница—**Ф. А. Анецких** (Межрайторг),

Лучший лесник—**А. А. Тупицыной** (Полдневское лесничество).

Впереди соревнующихся

Среди прокатчиков Северского завода все шире развертывается социалистическое соревнование за достойную встречу дня выборов в местные Советы.

Впереди соревнующихся идет коллектив первого листопрокатного цеха. За 28 дней января производственный план по цеху значительно перевыполнен. Хороших результатов в соревновании добилась бригада вальцовщика тов. Кузнецова Г. Н., она выполнила план за 25 дней на 123 процента и выдала проката первым сортом на 6,4 процента больше плана.

Неплохо трудятся бригады вальцовщиков, которыми руководят т.т. Семирод и Медведев. Каждая из них выдала продукции от 10 до 16 процентов сверх плана и хорошего качества, а бригада тов. Семирод за это время сэкономила металла 5 тонн. **О. Кузнецова.**

Более миллиона рублей экономии на лицевых счетах

Среди коллектива криолитового цеха Криолитового завода ширится соревнование за богатый лицевой счет экономии. За минувший год открыто 67 коллективных и индивидуальных лицевых счетов, в которых записано экономии 1 миллион 252 тысячи 500 рублей.

Лучший лицевой счет по солевому отделению имеет смена коммуниста тов. Ермолаева, сэкономившая 232 тысячи 483 рубля.

Более 150 тысяч записано на лицевом счету у коллектива смены флотационного отделения тов. Жолкова и 139 тысяч рублей у смены печного отделения тов. Птухина.

Богатые лицевые счета имеют и отдельные рабочие. Так, например, старший солевик тов. Юшков имеет экономии 85.956 рублей, а флотаторщик тов. Ермакова 154.381 рубль.

З. Смирнова.

План января — досрочно

Коллектив завода Оцинкованной посуды, готовя достойную встречу дню выборов, на 4 дня раньше срока закончил выполнение производственного плана января. На 29 января план по заводу выполнен на 112 процентов.

Передовики производства бригады оцинковальщиков гальванического цеха т.т. Кошелева, Раскостовой и Боярских дали по две месячных нормы.

Хорошо потрудились в цехе металлоизделий бригады жестянщиков т.т. Шапошникова и Черепанова, бригады резчиков т.т. Малковой и Тороповой, выполняющие нормы от 150 до 200 процентов.

Досрочно справилась с выполнением январского плана смена мастера тов. Макарова (слесарно-прессовый передел).

Сейчас коллектив цеха дал слово ко дню выборов — 22 февраля закончить выполнение двухмесячного плана.

Н. Ударцев.

ПО ГОРОДУ

НА ПРИЗ ГАЗЕТЫ «ПИОНЕРСКАЯ ПРАВДА»

Как и во всех пионерских дружинах нашей страны, в наших школах развернулась подготовка к лыжным соревнованиям на приз газеты „Пионерская правда".

Соревнования прошлого учебного года показали, что старшие вожатые, физруки школ подошли недобросовестно к подготовке и проведению соревнований. Было допущено много нарушений правил „Положения о соревнованиях". К соревнованиям были допущены комсомольцы, учащиеся не пионерского возраста, не проверенные врачом, также были допущены большие ошибки судейской коллегией.

Некоторые школы нашего города, учитывая ошибки прошлого года, приступили более серьезно к подготовке и проведению лыжных соревнований. Неплохие результаты имеет семилетняя школа № 2 (старшая пионервожатая Вараксина, физрук Шпунт), где уже полностью закончились соревнования в отрядах и проходят общедружинные, активно включились в соревнования учащиеся Северской средней школы № 2 (старшая пионервожатая Устюжанова, физрук Кирюшин).

Но далеко не все благополучно обстоит с подготовкой и проведением соревнований во многих пионерских дружинах. Многие старшие вожатые, как Садовникова (Полевская средняя школа) и другие не принимают никакого участия в зимних видах спорта, объясняя тем, что физкультурным развитием пионеров должны заниматься только физруки. Не включились в это мероприятие старшая вожатая семилетней школы № 3 Октябрьского поселка Тахаутдинова, физрук тов. Гавринов. Все еще думает, как лучше провести соревнования в дружине старшая вожатая села Полдневая Цапкина.

Почти ни в одной школе не принимают участия в руководстве пионерскими соревнованиями комсомольцы. Комитеты ВЛКСМ школ города также мало обращают на это внимания.

Основной задачей каждой пионерской дружины сейчас является охват соревнованием всех учащихся пионерского возраста зимними видами спорта.

Г. Клюева.

Профсоюзно-комсомольский лыжный кросс

В спортивных коллективах города проходят тренировки по выявлению лучших команд и лыжников для участия в финале профсоюзно-комсомольского лыжного кросса.

В минувший выходной день, 25 января, в подготовке к кроссу участвовало около двухсот человек лыжников от физкультурного коллектива Северского завода, по сто человек от Криолитового завода и Северского стройуправления, 190 человек от Полевской средней школы.

МОНГОЛЬСКИЙ НАРОД ЧТИТ ПАМЯТЬ МАРШАЛА ЧОЙБАЛСАНА

УЛАН-БАТОР, 26 января. Монгольский народ отметил годовщину со дня смерти своего вождя маршала Чойбалсана. Сегодня днем в усыпальницу Чойбалсана был открыт свободный доступ трудящихся. Бесконечной вереницей шли рабочие, приезжие араты, интеллигенция. На усыпальницу маршала Чойбалсана были возложены многочисленные венки.

Возложили венки посол СССР в МНР Иванников, послы Китайской Народной Республики и Корейской Народно-Демократической Республики.

Сегодня вечером в Улан-Баторе состоялось торжественно-траурное заседание Президиума Великого Народного Хурала, ЦК Монгольской народно-революционной партии, Улан-Баторского городского хурала и горкома МНРП совместно с представителями партийных, государственных и общественных организаций, Монгольской армии и трудящихся города, посвященное годовщине со дня смерти маршала Чойбалсана. С докладом «По заветам маршала Чойбалсана» выступил секретарь ЦК Монгольской народно-революционной партии Дамба.

С большим подъемом собравшиеся приняли письмо вождю трудящихся всего мира товарищу И. В. Сталину.

Развитие высшего образования в Венгрии

БУДАПЕШТ. В старой, капиталистической Венгрии двери университетов и институтов были закрыты для детей трудового народа. В 1937—1938 учебном году в высших учебных заведениях Венгрии было 11.747 студентов, причем только три процента из них составляла молодежь рабочего или крестьянского происхождения.

Совсем иначе обстоит дело с высшим образованием в народной Венгрии. Сейчас в вузах страны учится 46 тысяч юношей и девушек, то есть почти в четыре раза больше, чем в 1937—1938 году. Дети рабочих и крестьян составляют теперь около 60 процентов всех студентов.

С каждым годом расширяется сеть высших учебных заведений страны. Только за последний год было создано девять новых вузов.

Изменился и характер высшего образования в стране. В соответствии с потребностями растущего народного хозяйства Венгрии высшие учебные заведения готовят все больше инженеров, агрономов, врачей, педагогов. До освобождения в Венгрии были всего один политехнический институт и три технических факультета в других вузах. В них готовились инженеры одиннадцати специальностей. Ныне в стране имеется четыре политехнических института, которые выпускают инженеров 66 специальностей. Общее число студентов политехнических институтов превышает 16 тысяч человек.

Большие возможности создаются трудящимся для получения высшего образования без отрыва от производства. С этой целью во всех высших учебных заведениях созданы вечерние отделения. Кроме того, в большинстве венгерских вузов введено заочное обучение.

На Ханькоуском паровозо-вагоноремонтном заводе

ПЕКИН. 7 февраля исполняется 30 лет со дня начала забастовки железнодорожников Пекин-Ханькоуской железной дороги. Эта забастовка была первым мощным организованным политическим выступлением китайского рабочего класса. Наиболее активно в этой забастовке участвовали рабочие Ханькоуского паровозо-вагоноремонтного завода. В мае 1949 года, когда Ханькоу был освобожден частями Народно-освободительной армии, завод перешел в руки народа. Вооруженные рабочие не дали гоминдановцам разрушить завод при отступлении.

После освобождения завод значительно увеличил выпуск продукции. По сравнению с 1949 г. количество выпускаемых из ремонта паровозов в 1952 году возросло в 5,11 раза, пассажирских вагонов—в 4,91 раза, а товарных вагонов — в 5,37 раза. Повышению производительности труда на заводе в огромной степени способствовал мощный размах производственного патриотического соревнования за внедрение передовых советских методов работы. Внедрение на заводе метода ритмичной работы по графику позволило сократить время ремонта паровоза с 41 до 18 дней. Большое внимание на заводе уделяется рационализации и изобретательству. Наиболее известным среди изобретателей завода и города Уханя является участник героической забастовки 1923 года Гуан Чжун-сян. Этот высокий плотно сложенный старик руководит сейчас ремонтом паровозных котлов. Внесенные им ценные рационализаторские предложения позволили сократить время ремонта котлов по отдельным операциям от 2 до 11 раз. За рационализаторскую деятельность Гуан Чжун-сяну присвоено звание Героя труда.

Коренным образом изменилась жизнь рабочих завода. До освобождения рабочих нехватало средств даже на скудное питание. Жили они в ветхих лачугах или шалашах, подвергались постоянным избиениям и оскорблениям. В настоящее время для рабочих завода построены жилые дома площадью в 10.800 кв. метров и строится еще 10 тыс. квадратных метров жилой площади. В этом году все рабочие будут обеспечены заводскими квартирами. Рабочие получают бесплатную спецодежду, покупают в своем кооперативе товары со скидкой. Многие рабочие отдыхают в домах отдыха, нуждающимся в лечении выдаются путевки в лучшие санатории Китая. Все рабочие завода учатся на курсах по ликвидации неграмотности, на технических курсах и в кружках политучебы. На технических курсах рабочие изучают советские методы труда, применяемые при ремонте паровозов и вагонов. Среди рабочих широко развернута политическая и культурно-массовая работа. На заводе имеются 80 спортивных команд.

Боевые успехи вьетнамской Народной армии

ШАНХАЙ. Как сообщает вьетнамский бюллетень, издаваемый посольством Демократической Республики Вьетнам в Пекине, в ходе наступательных операций за период со средины октября до средины декабря 1952 года народные войска, действовавшие на северо-западном фронте Северного Вьетнама, уничтожили 6.029 вражеских солдат и офицеров. Полностью был разгромлен 3-й марокканский батальон и семь рот 55-го и 56-го батальонов марионеточной армии.

Народные части освободили 100 сильно укрепленных противником пунктов. Освобождена почти полностью провинция Сон-Ла, четыре района в южной части провинции Лай-Чау, а также два района в провинции Ен-Бай.

В боях на северо-западном фронте части Народной армии захватили 11 пушек, 65 минометов, 33 тяжелых пулемета, 250 легких пулеметов, 560 автоматов, 3 тыс. карабинов и винтовок, 1450 парашютов и т. д. Противник потерял шесть самолетов.

На равнинах Северного Вьетнама и в ряде провинций центральной части Северного Вьетнама в результате успешных операций народных войск противник потерял 5.887 солдат и офицеров, из которых одна треть была взята в плен.

Народные войска захватили на этом фронте три пушки, 17 тяжелых минометов, 27 тяжелых станковых пулеметов, 138 легких пулеметов, 446 автоматов, 1676 винтовок и т. д. Успехи частей вьетнамской Народной армии позволили расширить партизанское движение в провинциях Нам-Динь и Тай-Бинь и создать новые партизанские районы в провинции Киен-Ан.

За указанный период, пишет бюллетень, на фронтах Северного Вьетнама, включая провинцию Фу-То, где уничтожено 1.884 солдата и офицера противника, было убито приблизительно 14 тыс. вражеских солдат и офицеров и освобождена территория в 28.500 кв. км.

СОБЫТИЯ В КОРЕЕ

Сообщение Главного командования Народной армии

ПХЕНЬЯН. В переданном 26 января сообщении Главного командования Народной армии Корейской Народно-Демократической Республики говорится, что соединения Народной армии совместно с частями китайских народных добровольцев за истекший день вели бои местного значения с американо-английскими интервентами северо-западнее Чхолвоня. Противник силами до одного пехотного полка при поддержке нескольких десятков самолетов и более 40 танков трижды предпринимал яростные атаки позиций народных войск. Однако народные войска отбили атаки противника, нанеся ему потери в живой силе и технике.

Вечером 25 января американские бомбардировщики «В-29» совершили налеты на мирные села в районе Яндока, не имеющие никакого отношения к военным объектам, и подвергли их варварским бомбардировкам. Среди населения много жертв, разрушены десятки домов.

Сегодня зенитные части народных войск и стрелки—охотники за вражескими самолетами сбили три и повредили два самолета противника.

Против проекта антидемократической „реформы" избирательной системы в Италии

РИМ. Как сообщает газета «Унита», 25 января в Италии состоялись сотни народных митингов протеста против правительственного проекта антидемократической «реформы» избирательной системы.

Заместитель генерального секретаря Итальянской компартии Пьетро Секкья выступил на митинге в Болонье. Он заявил, что борьба против правительственного проекта реформы избирательной системы только началась и будет решительно продолжаться как в сенате, так и по всей стране.

Секкья указал, что фашистские стремления предпринимателей, пытающихся принимать дисциплинарные меры в отношении трудящихся, которые участвуют в политических забастовках, будут пресечены благодаря силе рабочего класса и что Коммунистическая партия и ее союзники преградят путь врагам демократии и конституции.

Выступая на митинге в Милане, заместитель генерального секретаря Итальянской компартии Луиджи Лонго отметил, что в настоящее время число членов партии в 50 раз больше, чем в 1921 году. Эта сила, сказал Лонго, будет руководить итальянским народом в его борьбе против всех попыток восстановить господство реакции, поддерживавшей фашизм.

Многолюдные митинги состоялись также во Флоренции, Неаполе, Турине и во многих других городах.

Зам. редактора А. МУШНИКОВА.

НС 93239 г. Полевской, ул. Малышева № 19-а, типография Свердловского управления издательств и полиграфии. Зак. 213 тир. 2500 экз.
адрес редакции газеты „Рабочая правда": г. Полевской, ул. Ленина, 26.