"Областная газета" четырежды, в 2004, 2005, 2006 и 2007 годах, стала победителем общероссийского конкурса "Тираж — рекорд года" в номинации "Региональная ежедневная газета".

Областная Газета

НОВАЯ ЭРА

Спецвыпуск для детей и подростков

Суббота
16 августа 2008
№ 274 (4519)

Цена в розницу — свободная

Веб-сайт: http://www.OblGazeta.ru

УЧРЕДИТЕЛИ: Губернатор Свердловской области, Законодательное Собрание Свердловской области

НА ПОРОГЕ

Маленькая Олеся забралась на кресло и увлечённо перелистывает «Школу для дошколят», тыча пальчиком то в нарисованные грибочки, то в красавиц лисиц. Тут старший брат Вадим подхватывает сестру, которая сама ростом в две таких книжки, и садит себе на колени: «Что ты хочешь почитать?». Олесе в школу через год. А Вадим уже в этом году её закончил. Нынче в семье Петиных из села Нижний Арий Ачитского городского округа из семи детей двое стали студентами.

БРАТЬЯ-УДАЛЬЦЫ

и в учёбе молодцы

У Вадима Петина зачисление прошло на этой неделе. Он стал студентом Уральского государственного колледжа имени Ползунова. У самого старшего в семье Рустама Петина зачисление прошло еще раньше, в конце июля. И он студент Уральского технического института связи и информатики. Их сестра Тансылу только перешла в седьмой класс. Средненький в семье Женя – в пятый. Булат – в третий. Младшенькая Олеся им немного завидует. Тоже хочет учиться. У неё есть музыкальный алфавит, и она с удовольствием его осваивает. И родню из школы ждёт с нетерпением. Только вот старшие братья теперь уедут жить и учиться в Екатеринбург – будет поначалу непривычно и скучно. Им всем вместе так нравится играть и возиться с малышом Рафаэлем, седьмым в семье, которому вот-вот исполнится четыре месяца. Крохе до школы ещё расти и расти.

Тяжёлое в семье Петиных выдалось лето. Надо бы сруб для конюшни готовить, за ягодами в лес ездить, чтобы варенье на зиму готовить, за скотиной следить, а тут нежданный единый госэкзамен, поступление.

–Помогал детям, чем мог, – рассказывает отец семейства Виктор Петин, в Нижнеарийской средней общеобразовательной школе он завуч и преподаватель физики и информатики. – Вот Вадим сказал, что хочет заниматься компьютерами. Вместе садились и изучали, куда можно подать документы и что надо сдавать.

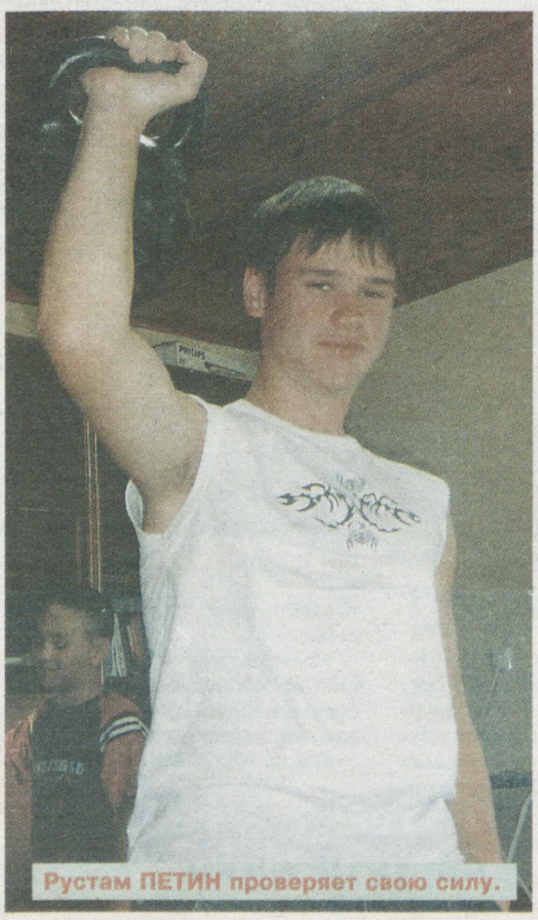

Рустам ПЕТИН проверяет свою силу.

В классе Вадим разбирается в компьютерах лучше всех, но и не хуже брата. Все звенья одной семьи помогают друг другу. Так, Рустам первым увлёкся спортом. А потом и младшие начали пробовать тягать 16-килограмовую гирю и бить грушу, которая висит в ещё недостроенной веранде. А Вадим даже занялся национальной борьбой куреш и стал первым в Ачитском городском округе в своей весовой категории. Рустам первым увлёкся и брейк-дансом. Кто-то из семьи принес домой диск с этими танцами. Со второго просмотра не только запомнили, но и освоили.

В Нижнеарийской средней общеобразовательной школе всего 69 учеников. В этом году из одиннадцатого класса выпустились девять человек, считая Рустама, из девятого – пятнадцать, считая Вадима. Вадим давно решил, что пойдёт в колледж. Не последовал примеру старшего брата, который решил доучиться до конца, хотя, со слов папы, жить в большой город давно просился.

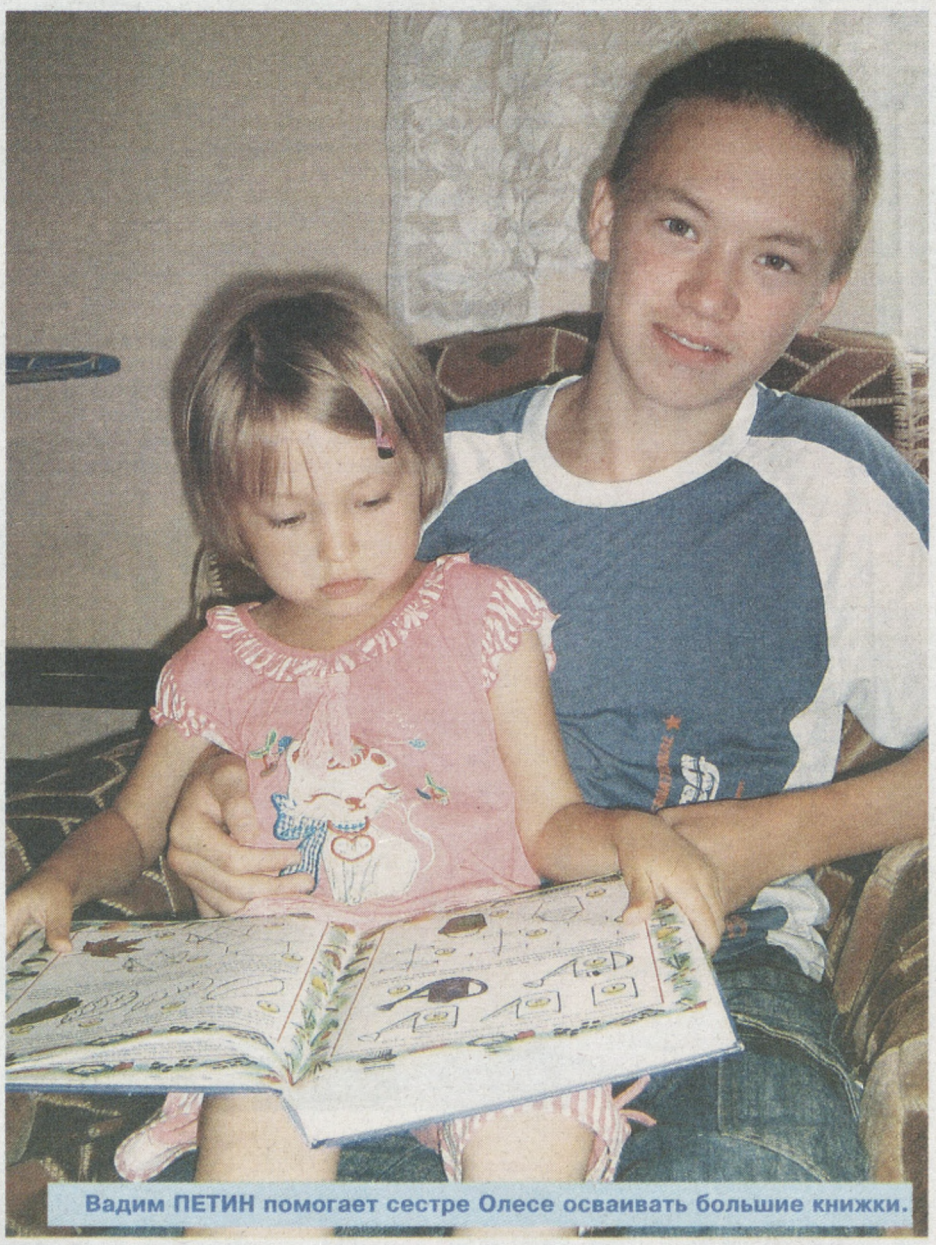

Вадим ПЕТИН помогает сестре Олесе осваивать большие книжки.

–Ещё когда был маленький, всё время говорил: «Папа, поехали в город жить», – вспоминает Виктор Петин. – Даже не знаю, откуда, из каких рассказов у него возникало такое желание.

Сейчас Рустам приехал на День города в Екатеринбург, хочет увидеть своими глазами, какой он, праздничный мегаполис, в котором ему теперь осваиваться, учиться и жить. Но до начала учёбы, до сентября, ещё есть время, чтобы вернуться в родной Нижний Арий, побыть с родными, повозиться с младшими и помочь отцу по хозяйству.

Екатерина ГРАДОБОЕВА,
наш спец.корр.
Нижний Арий.
Фото автора.

"НЭ" – НАСТОЯЩИЕ ЭРУДИТЫ

Загорает и читает Уголовный кодекс. Таким Илью Некрасова, одиннадцатиклассника из Екатеринбурга, часто можно было увидеть в июле на одном из городских пляжей. И ничего в этом удивительного сам Илья не замечает – просто он стремится к воплощению своей мечты — стать профессиональным юристом — в реальность. И уже сейчас уверенно идёт к своей цели.

«Отдыхать умею!»

С шестого класса Илья пробовал себя в разных сферах деятельности – начитавшись детективных историй начал сам писать книгу, потом это увлечение переросло в занятие журналистикой. Верстал молодёжную газету, писал и корректировал тексты. Затем заинтересовался рекламой и экономикой. В конце концов, однажды начав читать Конституцию, остановил свой выбор на юриспруденции. А в десятом классе принял участие в районной олимпиаде по правоведению.

–Занять первое место было для меня невероятным достижением, и, тем не менее, у меня это получилось, – говорит Илья. – Потом таким же невероятным казалась мне победа на городском уровне, потом на областном.

Илья представлял Свердловскую область на всероссийской олимпиаде по правоведению в Уфе, занял второе место. До полной победы не хватило всего семи баллов. Но, как говорит сам Илья, это хороший результат для первой попытки покорения такой вершины. Теперь юный юрист готовится так, чтобы уже точно занять первое место. С таким достижением у него появится возможность без экзаменов поступить в любой юридический вуз страны. Куда именно, он уже выбрал – на международно-правовой факультет Мос-

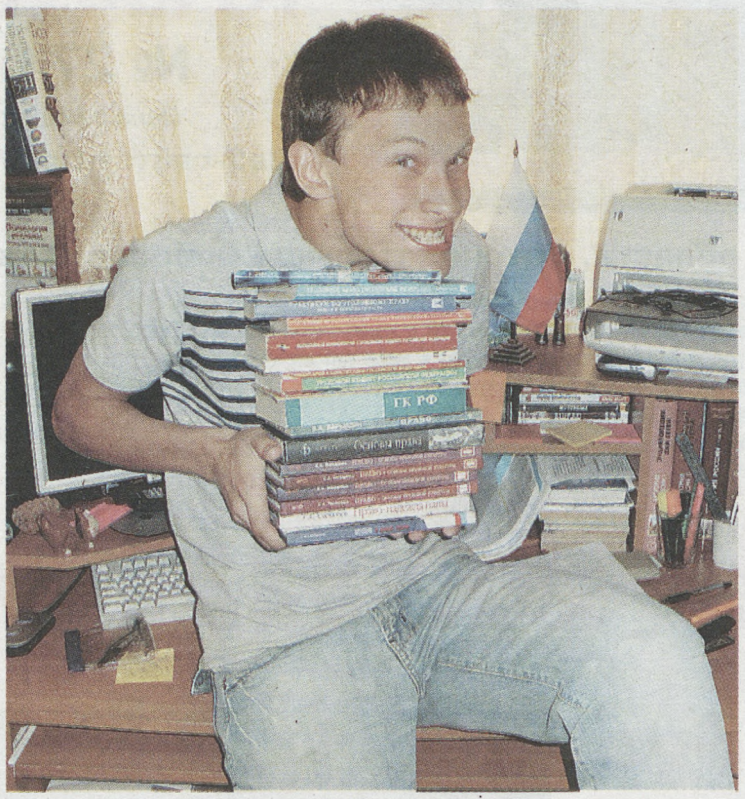

ковского государственного института международных отношений МИД России (МГИМО).

–Там больше возможностей для поиска хорошей работы. Вообще, хочу работать в международной юридической фирме: это престижнее, к тому же, гораздо прибыльнее, чем специализироваться только на консультировании российских предприятий, – считает Илья.

Сейчас Илье 16 лет, но у него уже есть опыт работы в юридической сфере – этим летом он месяц работал в одной из городских юридических фирм: оформлял запросы в налоговую, заявления на регистрацию юридических лиц, перевозил документы в различные организации. Самую интересную информацию и наиболее компетентные комментарии на свои вопросы о "правовых" новинках Илья находил, как ни странно, в очередях в налоговую, где собирается огромное количество юристов. Теперь Илья весь август отдыхает у бабушки на Волге.

–И отдых будешь совмещать с изучением законов?

–Не-е-ет! Хоть один-то месяц надо совсем от всего отдохнуть. А за законы я в сентябре, как только приеду, снова возьмусь. Думаю, что основные положения я всё-таки к этому времени не забуду. Вообще, мне не нравится, когда меня выставляют как человека, помешанного на законах и кодексах – отдыхать-то я тоже умею, – говорит Илья. Действительно, несмотря на усиленную подготовку летом, он успевает ездить купаться и загорать, ходить в кино и встречаться со старыми друзьями. Но о своей цели он, как кажется, не забывает никогда.

Построив хорошую карьеру, Илья в будущем хочет издавать юридический журнал. Но пока это только идея – чёткой концепции издания школьник ещё не придумал. Но одно он знает точно:

–Я буду хорошим юристом! В этом я уверен! Ради этого я готов работать не покладая рук, ног и не закрывая глаз!

Валентина ЕРМАКОВА,
студентка УрГУ.

НАГРАДА ПРИДЁТ НЕ ОДНА

К концу лета так не хочется вспоминать об учёбе. Большинство из нас гонит подальше мысли о том, что скоро придётся снова с утра пораньше ходить на уроки, делать домашние задания, писать рефераты, готовиться к олимпиадам... И всё-таки есть счастливчики, которым эти воспоминания в радость. Их, как минимум, 50.

Именно столько человек в этом году получат премии губернатора Свердловской области за 2007-2008 учебный год. Указ об этом Эдуард Россель подписал 6 августа.

Губернаторские премии за особые успехи, проявленные в областных фестивалях, конкурсах, всероссийских и международных олимпиадах, Эдуард Эргартович вручает с 1997 года.

Среди школьников, отмеченных в этом году, — Павел Абрамов из Краснотурьинска, Роман Ахметзянов из Верхней Пышмы, Алина Баева их Нижнего Тагила, Василий Белов из Екатеринбурга и другие.

Конечно, когда они принимали участие в олимпиадах, научно-практических конференциях и различных конкурсах, ребята думали не о денежной премии. Они знают, что главной наградой за эти труды станет возможность поступить в лучшие вузы страны без дополнительных испытаний. Настоящих эрудитов вузы ценили всегда, но с введением в новом учебном году системы единого государственного экзамена, таким победам будет придаваться ещё большее значение.

Дмитрий ВЛАДИМИРОВ.

Двор хорошего настроения

Что может сделать обычный школьник для защиты природы и облагораживания территории? Хотя бы то, что сделала Ирина Семёнова, ученица екатеринбургской гимназии № 166: она создала научный проект по благоустройству территории своего учебного заведения, который в будущем намерена воплотить в жизнь.

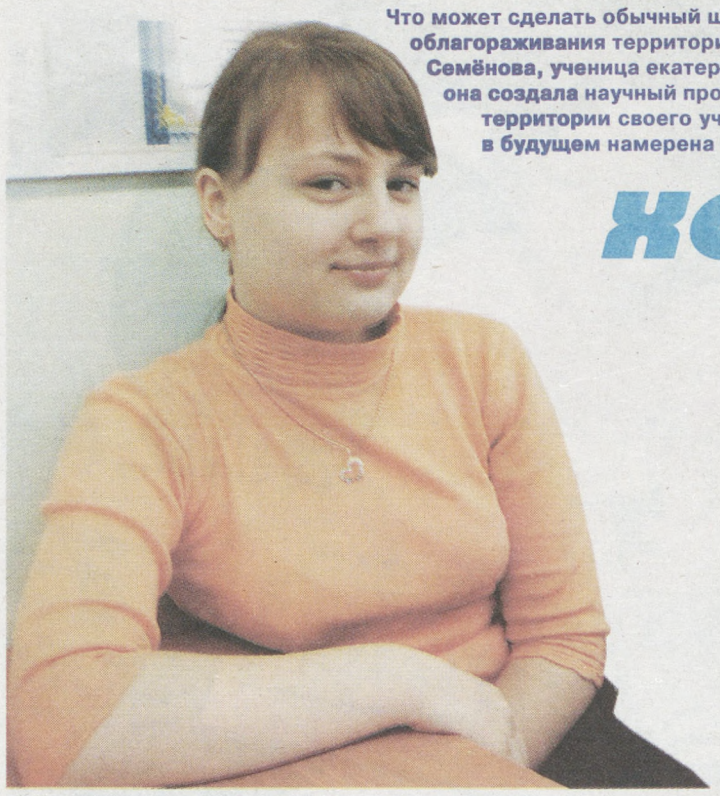

– Как появилась идея проекта?

– Когда смотрела зарубежные кинофильмы, то замечала, как ухожен и декорирован ландшафт различных улиц и парков. У нас красивых мест меньше, а вот мусор и поломанные деревья встречаются чаще. Чем мы хуже? Ничем. Мне захотелось сблизить людей с природой, внести в школьный двор частичку хорошего настроения. Над проектом работаю больше двух лет, а начинался он с обычного реферата по биологии.

– Я видела твой проект, в нём много необычных задумок, например, фонтан в виде цифры пять, беседка и качели, украшенные пятёрками...

– Беседка будет располагаться напротив входа в гимназию. Цифра «пять» – символ хорошей учёбы. Звук воды из фонтана расслабляет, рядом с ним уставшие учителя и дети смогут отдыхать и восстанавливать силы после тяжёлого дня. Для младших школьников будут установлены яркие карусели – малышам особенно важно организовать свой отдых. Также на площадке рядом с гимназией будет дополнительная зона учёбы: в хорошую погоду можно будет проводить уроки прямо под открытым небом. Посидеть на лавочках в виде раскрытой книги. Они символизируют гуманитарный уклон гимназии. На входе на территорию будут установлены правила поведения, за невыполнение которых нарушителю придётся выполнять штрафные работы, например, подметать дорожки или убирать листву.

– Какую пользу принесёт твой проект?

– Воздух чище, шума и пыли меньше. Ученики полюбят школу ещё больше, и с радостью будут ходить на занятия. Когда вокруг красиво, настроение поднимается, а значит, многих конфликтов можно будет избежать. Первые впечатления о жизни ребёнку даёт школа, поэтому важно, чтобы эти эмоции были светлыми и положительными. Тогда детям не придёт в голову брать в руки шприцы, алкоголь и табачные изделия.

– Проект хорош, а не останется ли он только на бумаге?

– Мы надеемся, что в скором будущем он будет воплощён в жизнь. Интерес к нему есть, я вижу это на различных конференциях, где представляю его. Руководство гимназии тоже заинтересовалось проектом. Вместе с Татьяной Ивановной Кадочниковой, учителем биологии и географии, мы подсчитываем бюджет, подбираем сорта деревьев...

Надеюсь, мечта Ирины осуществится, и в будущем гимназисты будут повторять уроки, сидя на лавочках в форме книги.

В этом дворе и правда есть где разгуляться фантазии дизайнера!

Дарья БРАЖНИКОВА, 17 лет.
Фото автора.

СОВЕРШЕННО ЛЕТНЯЯ ИСТОРИЯ

Чудеса на виражах

Еще в июне в Абхазии все было спокойно, и я отправилась отдыхать в этот край. Смотрю в иллюминатор. Перистые облака сверху кажутся ещё более притягательными. Прошло три часа. Командир воздушного корабля сообщает, что мы приземляемся в аэропорту города Сочи.

Фото Тины НАЗАРОВОЙ.

Оттуда я решила направиться в южном направлении. И дорога привела меня в таинственное место, где мир и война тесно переплелись между собой, в Гагры.

И КОЗЫ, И СЛЁЗЫ

Здесь буйство красочной природы царит посреди аккуратных маленьких домиков, разрушенных войной. Но о суетности этого неспокойного мира забываешь, когда смотришь на величие и холодную гордость гор, покрытых снежными шапками. С вершин спускаются бурные потоки рек, мирно прогуливаются козы, лошади. Смотришь на них и чувствуешь умиротворение.

В Абхазии можно увидеть много интересных мест. Особенно мне понравились водопады. Один под названием «Женские слёзы» сочится из чрева горы множеством мелких струек, не высыхая ни летом, ни зимой, как слёзы матерей и жён, оплакивающих своих сыновей и мужей, погибших во время войны. Другой — «Мужские слёзы» — бьёт щедрой и сильной струёй, пересыхая в летние жаркие дни.

ПОЛЁТЫ НАЯВУ

Дополняют впечатление от Абхазии лазурное море и большое ласковое солнце, которые дарят радость и здоровье. Именно здесь я реализовала свою давнюю мечту полетать на парашюте. Мне казалось, что этого нельзя сделать без изучения долгой и нудной теории, без специальной подготовки. Но оказалось, что летом всё возможно. Трос моего парашюта привязали к лодке. Я взлетела с берега и стала парить над безграничной гладью моря, наслаждаясь пейзажем, который открывается с высоты птичьего полёта.

Через несколько дней моё внимание привлекли виражи гидроцикла. Я надела спасательный жилет. Мотор заревел, и мы понеслись, получая с водителем свои порции адреналина и солёной воды, которые достались нам на поворотах.

Когда же я приехала с отдыха, мои друзья позвали меня покататься на моторной лодке. Мы отправились на водохранилище, которое, к моему удивлению, оказалось весьма чистым. Мы с ребятами присоединили к лодке доску и специальную верёвку, за которую можно держаться руками. По очереди мы пытались эту доску оседлать. Невероятные ощущения охватывают, когда несёшься со скоростью 35 километров в час и понимаешь, что секунда отделяет тебя от того, что ты можешь свалиться в в воду. Тут я, конечно, вспомнила чудесную Абхазию, которая одарила меня приключениями, хотя загадки этого чудесного края так и остались для меня сокрытыми.

Лилия БАДРУТДИНОВА, 16 лет.

Внимание: конкурс!

Наш конкурс «Совершенно летняя история продолжается. До 15 сентября 2008 года ждём ваши рассказы, рисунки, фотографии, комиксы, посвящённые самым запоминающимся моментам лета.

Лучшие работы мы опубликуем на страницах «Новой Эры». И не забывайте указывать свои адреса и контактные телефоны. Продлим летнее настроение вместе!

Твоя «НЭ».

Как я спас птицу

Как только ягоды в лесу поспели, а грибы подросли, мы с друзьями отправились в большую прогулку. В нашем селе мы хорошо знаем леса. Поэтому зашли далеко.

Бегаем, прыгаем, радуясь лету, собираем и сразу едим ягоды. Слушаем пение птиц, и тут я вижу лежит перед нами одна, беспомощная. У неё было сломано крыло. Я взял её домой. Ухаживал за ней целый месяц. Когда её крыло зажило, выпустил на волю. А она села на крышу моего дома, и спустя время улетела. Но потом стала прилетать каждый день.

Алексей АСТАФЬЕВ. Пышминский р-н, с. Пульниково.

Во саду ли...

Я люблю в тёплый солнечный денёк прогуляться по железной дороге, окружённой лесом. Это дорога в наш любимый сад, в нём растут вкусные сладкие ягоды и овощи, летают необычные бабочки и поют птички.

В саду мы отдыхаем от машин, пыли и городской жизни, погружаемся в мир, в котором всё чудесно и прекрасно. Когда я прихожу в сад, сразу бегу в огород, чтобы посмотреть, что же там выросло. Вот выросли горох и огурцы, поспели смородина и малина. Я сразу бегу за посудой и собираю урожай. Дальше экскурсия. Куда? В мир цветов и бабочек. Все они такие яркие и разноцветные, что глаза разбегаются. В нашем саду растут гвоздики, настурции, циннии и розы.

После путешествия мимо этого пёстрого ковра решаю помочь бабушке с дедушкой. Недавно к нам в сад привезли много-много дров. Я взяла пилу и начала пилить, а дедушка топором колоть. Мы с дедушкой хорошо поработали и аппетит нагуляли. А тем временем бабушка в лес сходила и подарок мне принесла – ёжика! Я так обрадовалась. Он в прошлом году уже приходил к нам. А к соседке по саду, как по расписанию, в десять часов три ёжика приходят на ужин: друг за дружкой по тропинке.

Теперь пора домой собираться, жалко, что так быстро время закончилось. Не успели даже в лес сходить: ягодки и грибочки пособирать. Ничего, в следующий раз успеем.

Юлия ЗАСПАНОВА, 13 лет. г.Сысерть.

Рисунок Вероники КЛЕМЕНТЬЕВОЙ, 14 лет.

Фото Александра КОРТОСОВА.

***

Лето все теплей, теплей,
А соловушка звончей,
Он о том в саду поет,
Что земля моя цветет.
Вдруг задира – ветерок
Разыгрался у ворот.
–Стой, задира, поскорей
Землю-матушку согрей.

Таня ДЕРЕВНИНА, 13 лет. Невьянский р-н, д.Нижние Таволги.

Стеша на прогулке

У меня есть кошка, её зовут Стеша.

А дело было вечером, делать было нечего. Я взял Стешу с собой погулять. Вышел на улицу и отпустил её. Ребят во дворе было много, она испугалась и залезла на дерево. Мы с ребятами пытались достать её с дерева, звали её, трясли дерево, а она не слазит. В это время пошёл ливень, все разбежались по домам. После ливня мама пошла к этому дереву, но Стешу не смогла достать. На помощь пришли мужчины. Один залез на дерево и спугнул кошку. Она убежала на остановку. Мама догнала её и принесла домой. Утром я проснулся, а Стеша лежит со мной. Вот было радости!

Семён ПРОКОПЕНКО, 8 лет. г. Верхняя Пышма.

Петух в подарок

В выходные дни мы с родителями отдыхали в Кашино. В субботу ходили на речку, где проходил День молодёжи.

Там на концерте выступали артисты из сёл Патруши и Кашино Сысертского района. Когда концерт закончился, на берегу речки появились сказочные персонажи: Нептун и русалки.

На праздничной лотерее все получили подарки. Кое-кто даже выиграл петухов и куриц. Было интересно и весело.

Катя КОКОРИНА, 8 лет.

УЛЫБНИСЬ!

Недремлющее око природы.

Совсем распоясались!

Работа бобров.

Гуляя по природному парку "Оленьи ручьи", сложно не заглядеться на прекрасный пейзаж, сложно не почувствовать удивительно чистый воздух и... сложно не заметить то маленькое «безобразие», которое творят с парком животные. Не смог пройти мимо и наш фотограф.

На снимках можно увидеть, как природа меняет сама себя, без участия человека.

Учёный секретарь Института экологии растений и животных УрО РАН кандидат биологических наук Татьяна Струкова: «Это не портит природу – просто животные не могут по-другому жить. Люди ведь тоже едят каждый день – это не значит, что они портят природу тем, что берут у неё продукты питания. Так и животные: бобры вынуждены грызть деревья, чтобы потом построить из них жилище, дятлы – «ранить деревья» для создания дупла. Это их жизнь, они к ней приспосабливаются, и в этом нет ничего необычного и страшного».

Только не очень красиво, ну да ладно, они здесь хозяева.

Валентина ЕРМАКОВА, студентка УрГУ.

Фото Галины ТАГИЛЬЦЕВОЙ.

Пенёк, обработанный зайцами.

Лиственница – «канделябр». Мастер — молния.

«Кузница» дятла.

МЫСЛИ ВСЛУХ

Чтобы мир стал чище

– Эх, Яна, так сложно поехать учиться за границу. Такой конкурс, такие сложные условия поступления.

– А чем тебе здесь не нравится? Зачем за границу ехать?

– А ты что же, всю жизнь собираешься проторчать в этой дыре? Оглядись вокруг: грязь, серость... ну, как тут можно жить, работать? За что любить этот город?

Смотрю в окно: развороченная детская площадка, мусор, как будто пёстрое конфетти вокруг переполненной урны. И люди. Сверху они кажутся серой толпой, сплошным потоком. Они идут, глядя себе под ноги, и думают о своих крайне важных делах. Им нет дела до таких мелочей, как конфетный фантик, случайно брошенный на землю, или окурок.

А вот стоит маленькая девочка и смотрит вверх, она не видит ни зла, ни грязи. Она чиста в душе, открыта этому огромному и прекрасному миру. Она идёт по городу и улыбается. Всем-всем. И люди улыбаются ей в ответ. И вдруг кто-то доносит фантик до урны, а не бросает его на землю. Не грубит молодому человеку, наступившему на ногу в трамвае, а отвечает: «Ничего страшного».

Я хочу, чтобы мир вокруг меня стал чище. Давайте делать это вместе: ведь чистота вокруг нас зависит от чистоты внутри.

Яна БЕЛОЦЕРКОВСКАЯ, 16 лет.

ТОЧКА НА КАРТЕ

Главное богатство – лес

Я живу в посёлке Ключевая. Этот посёлок небольшой. Здесь очень чистый воздух, потому что нет заводов и фабрик. Зато есть несколько кочегарок.

Также в нашем посёлке есть восемь магазинов, в них можно купить всё что угодно. На центральной улице поставлен памятник. Девятого мая около него проводят линейку, посвящённую победе над фашистами.

Пока в посёлке есть амбулатория и дневной стационар. Почему пока? Да просто потому, что больницу собираются перевести в другое место.

Ещё в посёлке работают почта и моя любимая двухэтажная школа. Также есть речка и мост через неё.

Самая главная достопримечательность нашего посёлка – это огромный и экологически чистый, конечно, не без мусора, лес. В любое время мы можем сходить туда. Правда, весной и летом ходим реже, так как в лесу водятся клещи.

Вот такой мой посёлок Ключевая.

Фаинка АХМЕРОВА, 12 лет. Нижнесергинский р-н, п.Ключевая.

***

Лес красив, он — часть природы,
В нем зверюшек очень много,
Насекомых, птиц, цветов,
Шишек, ягод и грибов.
Если вы в зеленый лес пришли
Берегите красоту родной земли:
Не сорите, не кричите,
И деревья не рубите.

Елена СЕЛЯНИНА, 12 лет. г.Ревда.

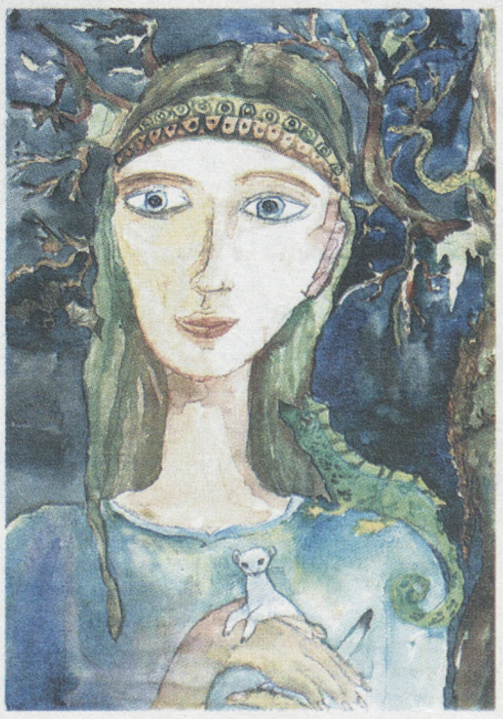

Рисунок Полины ГРИГОРЬЕВОЙ, 9 лет. г.Нижний Тагил.

Как Воздух и Вода

Мы говорим свободно, так, как поют птицы и как текут реки. Но при этом плохо знаем родной язык. Мы не задумываемся над тем, правильно ли произносим и употребляем фразы и слова. Знать же язык, по моему мнению, значит, понять его глубину.

Наш родной язык, как воздух и вода, всегда с нами. Но мы не задумываемся над тем, какое чудесное наследство прошедших времён он хранит. Именно через язык осуществляется связь поколений и времён. Он основа основ духовной культуры человека. Родной язык достоин любви и пристального изучения. Понимая его, мы, по сути, узнаём историю своего народа.

Когда осознаёшь, что язык – начало всех начал, начинаешь охватывать сознанием не один лишь смысл, а всю красоту и изначальную суть речи. Как приятно осмыслять слово – и передавать открытое для себя другим.

Анна НОВОСЁЛОВА, 15 лет. Тавдинский р-н, с. Городище.

С ДНЁМ РОЖДЕНИЯ, ГОРОД!

Мы стояли на крыше дома обычной кирпичной двенадцатиэтажки, стоящей на берегу городского пруда. Где-то внизу летели машины, освещая фарами ещё не просохшую после дождя дорогу. От яркого света серый асфальт казался какой-то тёмной рекой, несущей эти лодки-машины туда, вперед, дальше от нас, за поворот.

Должно быть этим людям, сидящим за рулем и думающим, безусловно, об ужине, тёплом пледе и вечере перед телевизором, действительно надо туда попасть. Всплеск лужи, рёв мотора – и вот ещё одна из сотен машин пропала за поворотом. за ней ещё, ещё, ещё... Они так рвутся попасть в свой уютный уголок, положив в свою копилку серых вечеров ещё один. Ещё один незабываемый вечер.

А мы стоим на крыше дома. Ветер развевает волосы, а мелкие капли холодного дождя бьют по лицу, как осколки. Где-то внизу идут люди: в руке – зонт, на плече – сумка, в голове – мысли. Мысли об ужине, тёплом пледе и расслабляющей болтовне ведущего какой-нибудь вечерней программы, созданной специально для людей, не умеющих убегать от серости будней. А вот и соседка с седьмого этажа: девушка держит зонт так, будто надеется, что он защитит её от дождя, от злобного маньяка, от вылетающей из-за поворота машины и прочей нечисти. Но на самом деле она боится только за свои волосы. И правда, если их намочит дождь, то конец света обеспечен.

А если присмотреться, то сквозь вечернюю темноту можно увидеть противоположный берег пруда. Вон в том панельном доме живёт моя подруга. Я не знаю, какое из окон её и на всякий случай загадываю: вон то, третье справа на десятом этаже. Это так здорово – стоять на двенадцатом этаже на холодном ветру и сознавать, что где-то там, через речку, через окно и бетонную стену есть близкий тебе человек. Только протяни руку – не к дому, конечно же, а к сотовому телефону – и ты сможешь услышать знакомый голос. Наверное, она сейчас тоже думает об ужине, премьере нового фильма и как бы попросить у мамы денег на Интернет.

А мы стоим на крыше дома. Смотрим на город. Грязный, глупый город, который я так люблю. Город, полный контрастов. Город-подобие, построенный, как когда-то казалось, похожим на Северную столицу. Город, с которым связано то, что было со мной, с нами, с этими людьми, бегущими где-то внизу по улице. Город, в который легко попасть, но трудно выбраться. Современный град Екатерины, как много ты значишь для своих жителей... Плотинка, памятник Ленину, Уралмаш, Горсовет – набор слов, заставляющий в далекой чужой стране вспоминать про Город снова и снова.

А мы все потом на крыше дома.

В ВЗГЛЯД

Проведя вечер на крыше, я решила посмотреть на нашу большую и малую Родину глазами её юных граждан, их родителей и педагогов, опросить своих сверстников, а за компанию и некоторых взрослых о том, что они думают о современной России и о Екатеринбурге, каким они видят наше ближайшее будущее.

Было опрошено 30 человек. Практически все респонденты сказали, что любят и уважают свою Родину, гордятся ею, верят в её светлое будущее.

Я задала им вопрос: «Если бы у вас была возможность выбирать, где жить: остались бы здесь, в России, в Екатеринбурге, или уехали?» Отвечая на него, 90 процентов подростков выбрали Россию, потому что это — Родина, а ещё потому, что по их мнению, за Россией будущее. Что касается родного города, то очень многие (60 процентов) не исключают возможности жить ещё и в каком-нибудь другом месте, иметь там дом, квартиру и мотивируют это тем, что «хочется иногда отдохнуть от грязного Екатеринбурга».

Да, грязный, да, проблемы с дорогами, но всё равно это родной и любимый город, уезжать из которого в ближайшее время не захотел никто, даже те, кто критиковал страну. Более того, для кого-то, например, для Жени Старостиной, приехавшей из Волгограда, и Вики Жаровиной из Берёзовского, он и вовсе стал «вторым домом», покидать который уже и не хочется. Впрочем, свои родные города девочки тоже не забывают.

Третий мой вопрос касался достопримечательностей, которые мои собеседники захотели бы показать гостям города. В «Топ-10» самых известных мест Екатеринбурга, куда бы мои респонденты в первую очередь повели своих друзей, несомненно, попала Плотинка. Второе место поделили Храм-на-Крови и площадь 1905 года, улица Вайнера, аллейка на Ленина. Дальше мнения разделились: цирк и Ботанический сад, Камерный театр и даже Главпочтамт.

Статистика статистикой, а будущее страны выбирают и делают её граждане, то есть и мы с вами. От нас зависит, будет ли любимый город чистым, а Россия счастливой.

СВЕРХУ

В коллаже Анны ПОДАЛЮК использованы фото Марии МАЛЫШЕВОЙ и рисунок Вероники КЛЕМЕНТЬЕВОЙ, 14 лет.

Нас всего двое в целом мире, но в то же время для меня ты и есть целый мир. Ты стоишь рядом. У тебя глаза улыбаются, ты знал? Я вот тоже только что заметила. Карие...

Это неправда, что у нас нет никаких идеалов. Не правы те, кто говорит, что современное поколение – бездушные, бесцельные существа. А вы пробовали присмотреться поближе к двум молодым людям, стоящим на крыше двенадцатиэтажного дома? Наверное, если бы хоть кто-то из прохожих и поднял голову, не побоявшись, что шальная капля дождя угодит ему прямо в глаз, то первое, что он бы подумал, глядя на нас, это «вот ведь, заняться больше нечем»... И поспешил бы дальше, ведь никак нельзя пропустить именно этот выпуск той самой телепередачи.

А мы всё стоим. Нам не страшно, ведь сверху нас прикрывает бездонное небо, иссиня-черное, усыпанное звездами. И нет больше ничего в мире, кроме нас и этого безграничного неба над Екатеринбургом.

Екатерина МЕЖУТКОВА, 16 лет.

СВОЯ ИГРА

Попали в искусство

«А я вошёл в историю», – заявил мне недавно друг. Я, конечно, знала, что он ходит в художественную школу, хорошо рисует и участвует в разных акциях и конкурсах. Но чтобы так? Оказалось, что он принимал участие в создании выставки под названием «Творцы современной истории».

Впрочем, главными героями, как оказалось, там были совсем другие персонажи. Организаторы – творческая группа Музея истории Екатеринбурга – выбрала шесть жителей мегаполиса, которые олицетворяют собой науку, социальную сферу, бизнес, культуру, политику и инженерную мысль. Каждый отдал на экспозицию две своих вещи: одну, характеризующую его самого, и вторую, отображающую сферу деятельности. Так, организатор ежегодной акции «Майская прогулка» и специалист по веществам внеземного происхождения Виктор Гроховский поделился с музеем своим альпинистским рюкзаком и метеоритами.

Но собрать эти вещи было только половиной дела. Потом их вместе с образом обладателя переосмысляла современная художница из Финляндии Татьяна Якименко, создавая инсталляции. В этом ей помогали ученики художественных школ. Мой друг впервые участвовал в том, что называется современным искусством. Как объяснила сама художница, инсталляция – это когда из предмета возникает неожиданное событие, рождающее впечатление, то есть увидел и удивился. Мой товарищ много и долго удивлялся, например, тому, что образ драматурга Николая Коляды натолкнул финскую художницу на создание отдельной инсталляции о нём в виде лабиринта из ткани.

Ребята тщательно продевали сквозь ткань проводок, на котором шторка крепко держалась бы. Оказывается, она должна была обозначать и театральный занавес, и лабиринт ассоциаций, которые вызывает человек, о котором идёт речь. Уж не знаю, насколько достоверно у них получилось изобразить героев нашего времени. Ведь это всё только ассоциации и впечатления. Впрочем, древние живописцы тоже знали своих императоров не слишком близко, прежде чем изображать их на папирусах. В любом случае, каждый из тех, кто участвовал в этом проекте, и мой друг тоже, внесли свой вклад в понимание того, какие они, герои сегодняшнего дня?

Софья ШАТРОВА, 12 лет.

Просыпаюсь. Холодно. В квартире почему-то нет горячей воды. Умываюсь холодной. Одеваюсь, собираюсь, выхожу из дома, нужно ехать на подготовительные курсы. Опаздываю. В большом Екатеринбурге нужно быть готовым ко всему.

В особом ритме

Бегу на маршрутное такси. За рулем мужчина кавказской национальности. Спрашиваю: «До Оперного доедет?» Он размеренно нараспев отвечает: «Да-да, конечно, доедет». Сажусь. Через несколько минут обнаруживаю, что машина движется в противоположную сторону. Окликаю водителя: «А куда мы едем? Оперный уже проехали?» Он смотрит на меня удивленными глазами, грубовато и обиженно заявляет: «Какой Оперный, на Ботанику едем».

Я выхожу из маршрутки и пять остановок иду пешком. «Да уж, отличное начало дня», – думаю я.

Возвращаюсь домой уже на трамвае. Здесь новые кадры. На передних сиденьях группа бабушек оживленно обсуждает последние политические новости. Послушаешь – и телевизор можно не смотреть. Одна из выступающих неожиданно поднимает руку вверх, встаёт с сиденья и нарочито громко, чтобы слышал весь вагон, выкрикивает: «А в наше время, как мы жили!» Садится. Вагон слился в шепотке.

Выхожу на своей остановке. Иду к дому. В подъезде света нет. Лифт не работает. А подниматься мне на восьмой этаж. А что поделать? Мегаполис. За один день может произойти столько событий, сколько, казалось бы, хватило на целый месяц. Но за это я и люблю мой город. Вечер. За чашкой чая вспоминаю события минувшего дня. Екатеринбург – уголок Земли со своими приметами, живущий особым ритмом. Здесь я родилась, выросла и не променяю его ни на какой другой.

Дарья БРАЖНИКОВА, 17 лет.

КОНКУРС С ОГОНЬКОМ

Областной конкурс на лучшее литературное произведение «Пожарный доброволец: вчера, сегодня, завтра» собрал около 300 работ из 139 общеобразовательных учреждений.

Ребята показали, что неплохо представляют себе деятельность пожарных и спасателей, уважают профессию огнеборца, знают правила безопасного обращения с огнём. Несколько лучших сказок мы решили опубликовать.

Команда в сех времён

Рисунок Карины ЛАПОСТНИКОВОЙ, 9 лет. г. Богданович.

Однажды на рубеже веков встретились трое пожарных, чтобы потушить самый страшный пожар – горел лес.

Третий пожарный был из будущего. У него не было ни помпы, ни бочки, ни пожарной машины. Его сила заключалась в мысли: он мог управлять водой, огнём и ветром. Вот такая дружная команда получилась.

Долго сражались с огнём трое отважных пожарных. В этой схватке они победили и спасли от гибели не только лес, но и тысячи лесных жителей.

Один пожарный был из прошлого, он самоотверженно тушил огонь, качая воду из бочки помпой. Второй пожарный был нашим современником. Ему было легче тушить пожар, потому что многое изменилось: бочку заменила пожарная машина, а помпу – автоматический насос.

Проходит время, меняется и совершенствуется техника, но векам не подвластны доблесть и мужество, взаимовыручка и отвага настоящих пожарных!

Алексей ЗОРИН, 8 лет.

И осветили, и обогрели

Жили-были в одном селе братец Огонёк и сестрица Искорка. Искорка день и ночь трудилась по хозяйству. Где ни появится сестрица, всюду работа ладится: и в пекарне, и в кузнице. Успевала и осветить, и обогреть.

Братец Огонёк лежебока был. Лишний раз с печи не вставал. Как ни просила сестрица ей помочь, Огонёк всегда отнекивался. И задумала сестрица хитрость.

Проснулся как-то Огонёк утром, а в доме ни попить, ни поесть нечего. Сестрица говорит: «Приболела я, братец, родимый. Придётся тебе самому в лес за хворостом сходить». Поворчал Огонёк, но делать нечего. Сходил за хворостом. На другой день опять сказалась сестрица больной. Снова пришлось Огоньку самому идти.

Тут кузнец обратился к запыхавшемуся Огоньку и попросил о помощи. Стыдно стало Огоньку отказывать кузнецу, не хотел он, чтобы люди его лентяем считали. Весь день трудился Огонёк с кузнецом. Спорилось дело в кузнице, звон стоял на всю округу.

Прослышал пекарь о работе Огонька. Стал звать его к себе в помощники. Делать нечего – на другой день Огонёк помогал пекарю. Хлебный аромат распространился на всё село. Понравилось Огоньку быть полезным, не заметил он, как стал трудолюбивым.

С тех пор Искорка и Огонёк живут дружно. Вместе трудятся, вместе веселятся, а в народе про добросовестного и хорошего работника говорить стали, что работает он с огоньком.

Рисунок Вероники КЛЕМЕНТЬЕВОЙ, 14 лет.

Арина ВЕСЕЛКОВА, 15 лет.
г. Карпинск.

Как два Серых беду накликали

Есть захотев,
Пустился Серый Волк бродить по лесу,
Изрядно попотев,
Костёр развёл. Вдруг, видит Зайца Серого, повесу.

Обрадовавшись, Волк заахал:
«Ах, Заяц, это ты!»
Но Серый, подскочив от страха,
Удрал в кусты.
Волк не сдаётся: «Да не бойся ты,
Я угощу тебя капустой!»
А Заяц из кустов: «Чтоб было тебе пусто!
Обманешь ты меня, да сделаешь рагу.
Ничем тебе помочь, увы, я не могу!»
От дерзости такой Волк сразу разозлился,
В погоню за Косым он тот час же пустился,
Однако позабыл костёр он потушить...
Беды не миновать – пожару быть!
В миг загорелись поле, лес...
Волк за Косым в огонь полез.
Про осторожность он забыл
И хвост свой сразу подпалил!
Напрасно помощи он ждёт в ответ –
Ведь Зайца уж простыл и след.
Не жги костра в траве сухой.
А то, как Волк, и будешь:
Ты и природе навредишь,
И сам себя погубишь!

Владислав БУЛМАСОВ, 11 лет.
г.Невьянск.

МНЕ ЭТО НРАВИТСЯ

Герои моих комиксов

Комикс считается одним из самых молодых проявлений визуального искусства – специалисты дают ему от силы лет сто. Но и пещерных людей можно было назвать комиксистами: они вырисовывали на стенах захватывающие эпизоды охоты и жертвоприношений, которые учёные археологи и по сей день находят в «каменной прессе».

Всё-таки официальным отцом комикса считают художника из Америки Ричарда Ауткольта. Именно он придумал ставшего в дальнейшем знаменитым The Yellow Kid – Жёлтого Мальчика, который покорил сердца огромного количества читателей своей нестандартностью. Его, между прочим, нередко называют американским прадедушкой советского Мурзилки.

За сто лет комиксы изменились до неузнаваемости. Существуют юмористические, обучающие, трагические и даже религиозные комиксы. А вот отношение к этому жанру у многих осталось прежнее: «Кто читает комиксы, однозначно ограничен в развитии. Что хорошего следить за картинками с указателями?».

Мне же кажется, комикс это не просто удачная история, это ещё и режиссёрская работа: развитие сюжета надо предвидеть далеко вперёд, пусть даже просто на бумаге.

Самое интересное – это процесс создания комикса. Над небольшой историей из десятка кадров может трудиться целая команда специалистов. Главный художник делает лишь карандашные наброски, остальные накладывают цвет, растушёвывают, выбирают фон, додумывают оставшихся персонажей. Над одной страницей художник-создатель может трудиться целую неделю.

Я сама порой рисую картинки такого жанра. Нельзя сказать, что я увлечённый художник: желание изобразить ту или иную ситуацию на бумаге приходит неожиданно, под настроение. Вот такими я вижу героев своих комиксов.

Лариса ВЕПРИЦКАЯ,
17 лет.
Рисунки автора.

ХОРОШАЯ НОВОСТЬ

Мальчики – в кружок!

Бисероплетение, лепка из солёного теста, народная культура и хореография. В огромном списке кружков по интересам дома детского творчества посёлка Гари теперь появился новый – резьба по дереву.

–Теперь и нашим мальчикам есть чем заняться, – порадовались в управлении образования Гаринского городского округа. В кружок резьбы по дереву уже записалось десять ребят. Раньше дом творчества посещали одни девочки, мальчиков было привлечь особо нечем, однако мысль о том, что ребята без толку проводят время на улицах, не покидала преподавателей дома творчества.

Узнав о том, что один из жителей посёлка – Алевтин Албычёв, искусно выполняет резьбу, его пригласили вести кружок. Он не мог отказать: ведь грех не поделиться своими знаниями и умениями.

С того дня занятия проводятся каждую неделю, по вторникам. Ребята выпиливают кухонные досочки, недавно научились вырезать рисунки на деревянных кружках. Надеются, что скоро смогут сделать первую выставку и показать свои творения другим.

Дарья БАЗУЕВА.

ИЩУ ДРУЗЕЙ!

Алексей КАНЗЕБА, 20 лет.

622005, Свердловская обл., г.Нижний Тагил, ул.Шевченко, 61.

Я увлекаюсь чтением, спортом, веду здоровый образ жизни, пишу стихи.

Хочу переписываться с девушками от 18 лет, желательно фото. Ответ 100 процентов.

Серёга СЕРДЮКОВ, 19 лет.

624791, Свердловская обл., п.Свободный-1, в/ч 12830 «РМО».

Я увлекаюсь музыкой, спортом: бокс, футбол.

Хочу переписываться с девушками 16-20 лет, желательно фото, ответ 100 процентов.

Роман АФАНАСЬЕВ, 18 лет.

624791, Свердловская обл., п.Свободный-1, в/ч 93401 «ГОиО».

Я увлекаюсь спортом, играю в шахматы, баскетбол, пишу стихи...

Хочу переписываться с девчонками от 16 до 21 года. Фото обязательно.

Сергей ПРОКОПЬЕВ, 21 год.

624791, Свердловская обл., п.Свободный-1, в/ч 93401 «ЭРГ».

Я увлекаюсь всем, что имеет смысл.

Хочу переписываться с девушками от 17 до 22 лет, весёлыми и жизнерадостными. Ответ 100 процентов.

Дима ФЕДОТОВСКИХ, 20 лет.

620070, г.Екатеринбург, 32-й военный городок, в/ч 31944.

Я пишу стихи, люблю нір-нор, R'n'B и брэйк-данс, баскетбол.

Хочу переписываться с девушкой от 18 до 21 года. Фото. Отвечу по-любому. Пишите солдату. Жду!!!

Вова РОДНИКОВ, 19 лет.

г.Екатеринбург, п/о 620100 (до востребования).

Я служу в армии. Хочу переписываться с девушками.

Григорий ГУСЕВ, 20 лет.

622014, Свердловская обл., г.Лесной, в/ч 3275, 3 стрелковая рота.

Я увлекаюсь музыкой и перепиской.

Хочу переписываться с девушками от 17 и старше. Фото обязательно. Отвечу всем.

Алексей СОЛЁНЫЙ, 20 лет.

624791, Свердловская обл., п.Свободный-1, в/ч 93401, пожарное депо.

Я увлекаюсь хоккеем.

Хочу переписываться с девушками от 17 и старше, присылайте фото.

Гранд АРЗУМАНЯН, 20 лет.

624791, Свердловская обл., п.Свободный-1, в/ч 73795 «ЭРГ».

Я увлекаюсь спортом, особенно футболом и настольным теннисом.

Хочу переписываться с общительными девушками. Желательно фото.

Руслан ЕФРЕМОВ, 20 лет.

624791, Свердловская обл., п.Свободный-1, в/ч 73795 «РМО».

Я увлекаюсь спортом, автогонками, музыкой.

Хочу переписываться с девчонками моего возраста. Фото, отвечу 100 процентов.

Комбу ХЕРЕЛ, 20 лет.

624791, Свердловская обл., п.Свободный-1, в/ч 73795 «ЭРГ».

Я увлекаюсь волейболом, шахматами, слушаю музыку hard rock.

Хочу переписываться с девушками от 17 до 22 лет. Желательно с фоткой. Ответ 100 процентов.

Сергей КОСТЫЛЕВ, 18 лет.

624791, Свердловская обл., п.Свободный-1, в/ч 93401 «ДБО».

Я увлекаюсь лёгкой атлетикой, общением по телефону.

Хочу переписываться с весёлыми и общительными девушками от 17 и старше. Пишите. Жду.

Фото Дарьи БАЗУЕВОЙ.

Не только песня под гитару может скрасить день в казарме, но и письма друзей.

Чай-Хаан ШЫЫРЫПЧЫК, 22 года.

624791, Свердловская обл., п.Свободный-1, в/ч 73795 «ЭРГ».

Я увлекаюсь спортом, слушаю музыку R'n'B и клубную.

Хочу переписываться с симпатичными, очаровательными, общительными девушками от 18 до 23 лет.

Алексей АБРАМОВ, 19 лет.

624791, Свердловская обл., п.Свободный-1, в/ч 34061.

Я слушаю музыку, пишу стихи про любовь, служу.

Хочу переписываться со всеми девчонками, имеющими чувство юмора.

Купон-микрофон

Имя, фамилия _____

Возраст _____

Адрес _____

_____

Я увлекаюсь... _____

_____

Хочу переписываться с... _____

_____

_____

В «Новой Эре» № за (число, месяц)... мне понравился материал _____

_____

_____

Александр ПАГИЛЕВ, 19 лет.

624791, Свердловская обл., п.Свободный-1, в/ч 34061.

Я люблю слушать музыку разных направлений, общаться с интересными людьми.

Хочу переписываться с девчонками от 17 лет.

Максим КОЗЛОВ, 20 лет.

624791, Свердловская обл., п.Свободный-1, в/ч 93401-6.

Я увлекаюсь бальными танцами и фигурным катанием.

Хочу переписываться с девчонками от 17 лет, с такими же интересами.

Слава ЖАКОВ, 20 лет.

624265, Свердловская обл., г.Асбест-5, в/ч 25642 «РО».

Я увлекаюсь армейским рукопашным боем, военной историей и многим другим.

Хочу переписываться с красивыми, весёлыми девушками от 18 до 23 лет.

Артём ОРЛОВ, 19 лет.

624265, Свердловская обл., г.Асбест-5, в/ч 25642 «РО».

Я увлекаюсь спортом, люблю клубы, гонки на автомобиле по городу.

Хочу переписываться с девушками от 17 лет, присылайте фото. Ответ 100 процентов.

Георгий ЛУКЬЯНОВ, 20 лет.

624791, Свердловская обл., п.Свободный-1, в/ч 73795 «ЭРГ».

Я увлекаюсь компьютерами, спортом, люблю слушать музыку, люблю отдых на природе.

Хочу переписываться с девушками от 19 лет. Фото обязательно, отвечу всем без исключения на 100 процентов.

Вовчик МИРОНОВ, 19 лет.

624791, Свердловская обл., п.Свободный-1, в/ч 39755.

Я увлекаюсь иностранными языками, китайской культурой, спортом.

Хочу переписываться с симпатичными девушками от 17 лет (фото обязательно).

Никита ИВАНОВ, 21 год.

624791, Свердловская обл., п.Свободный-1, в/ч 12830 «ГОиО».

Я слушаю музыку под настроение, увлекаюсь волейболом.

Хочу переписываться с девчонками от 18 и старше, пишите, буду ждать ваши письма.

Михаил ГЕРАСЮК, 20 лет.

624791, Свердловская обл., п.Свободный-1, в/ч 19972.

Я увлекаюсь рыбалкой, спортом, слушаю музыку.

Хочу переписываться с девушками от 20 лет. Фото обязательно.

ПОПРОБУЙ СООБРАЗИ

ОТВЕТЫ НА СКАНВОРД, ОПУБЛИКОВАННЫЙ 9 АВГУСТА 2008 г.

1. Сакля. **2.** Транс. **3.** Арбуз. **4.** Рубин. **5.** Турне. **6.** Сарыч. **7.** Талия. **8.** Ролик. **9.** «Ионыч». **10.** Жуков. **11.** Аудит. **12.** Ручка. **13.** Хутор. **14.** Ирбис. **15.** Враки. **16.** Фреон. **17.** Ирбит. **18.** Нгала. **19.** Игрок. **20.** Шатун.

Слова из первых букв ответов: Старт. Стриж. Архив. Финиш.

ПУЩЕ НЕВОЛИ

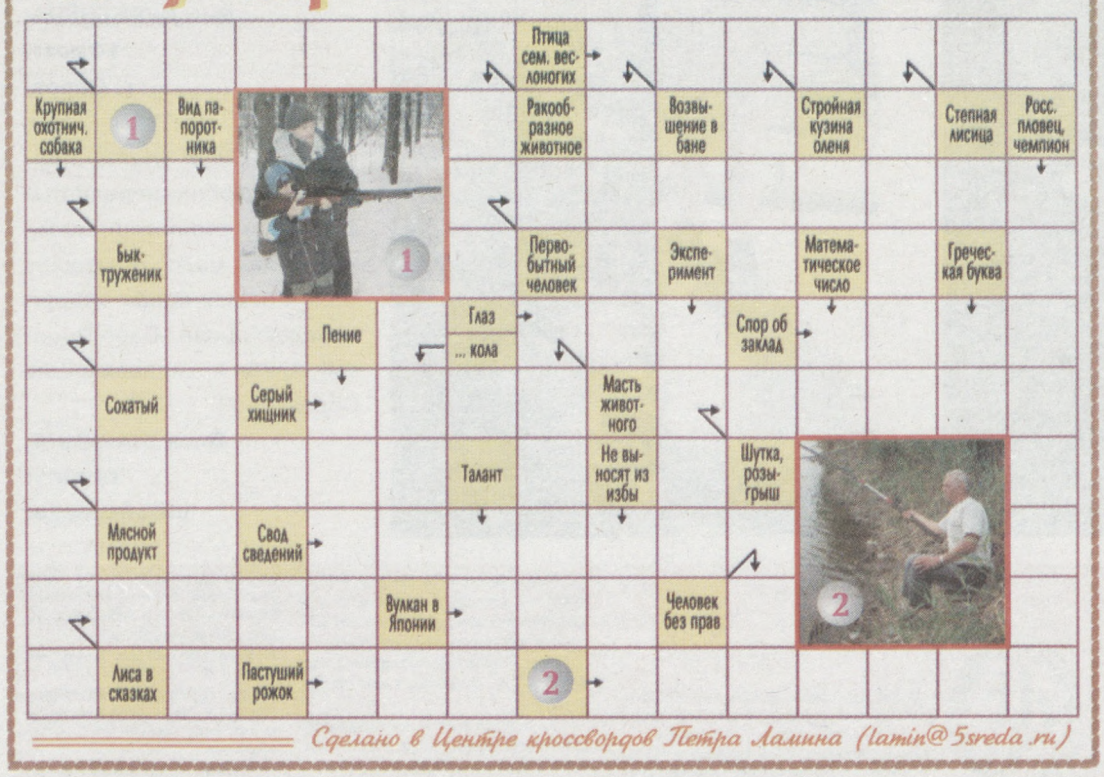

Сделано в Центре кроссвордов Петра Ламина (lamin@5sreda.ru)

ПИСЬМО СОЛДАТА

Звонок родным — редкое событие

«Далеко не все мои сверстники побывали в армии, а моя военная служба началась 4 июля 2008 года.

Чтобы ни говорили, а в армии интересно. В шесть утра – подъём. Форма одежды «четыре А» – расстёгнутая верхняя пуговица и закатанные рукава, строимся на улице и дружно идём в столовую. Наша учебная рота разделена на три взвода, в каждом из которых по четыре отделения. Всего в роте около 130 человек в различных званиях. Поэтому приём пищи занимает у нас довольно много времени.

После завтрака мы приводим в порядок свою казарму, или по-армейски – «располагу». Моем полы, тщательно заправляем кровати. Дело в том, что большинство армейских одеял имеют на конце три чёрных полосы, и эти полосы должны выглядеть на кроватях, как одна ровная и чёткая. Есть ряд других правил: о том, как должно висеть полотенце, где должна лежать подушка.

В армии не отражаешь, какое сегодня число и день недели, но с каждым пробуждением время идёт быстрее.

Все скучают по дому. Звонок родным –событие редкое и недешёвое.

Зато здоровье становится лучше – часто не покуришь. Здесь всё идёт по расписанию, и во всём царит порядок. Все мы коротко подстрижены, носим полевую форму, ходим строем и хором кричим: «Так точно!»

Я служу в войсках МВД, но за первый месяц службы мне ещё никто не объяснил, для чего нужны эти войска, и чем они занимаются. Может быть, когда-нибудь я это узнаю.

Виктор.
г.Лесной.

Областная Газета
НОВАЯ ЭРА
СПЕЦВЫПУСК
для детей и подростков

ЭТО – ЛЕТО!

В посёлке Ключевая Нижнесергинского района все дворы скрываются за частым забором, а один домик огорожен лёгкой узорчатой изгородью. Присмотревшись, сквозь неё можно увидеть пёстрый ковёр из всевозможных цветов. Полюбоваться цветущим садом приходит вся округа. А вырастила всё это великолепие учительница начальных классов местной школы Надежда Зобнина.

С капризами цветов

– Раньше большую часть участка занимал огород, – рассказывает невестка Надежды, Вика. – Теперь всем правит сад: повсюду цветы. Смеёмся, что скоро не останется места даже для картошки.

Внучкам Надежды, Арине и Веронике, в таком саду играть нравится. Каждый год здесь появляются новые цветы: в этом было решено посадить петунию и молодило, иначе, каменную розу, которая отлично смотрится рядом с «морозной изморосью».

– А прошлым летом я посадила декоративную траву, – рассказывает садовод. – Она радовала нас всю осень, а к зиме изменила цвет и стала красной.

Надежда Зобнина уверена: у цветов, как и у людей, есть характер, и к своим владельцам они привыкают. Раньше в этом саду росло около 15 сортов астр, но Надежда их раздала. Когда спустя несколько лет решила вновь посадить астры, столкнулась с проблемой: эти «капризные» цветы в саду расти отказывались, обиделись, наверно.

А вот ученики увлечению наставника только рады: школьный класс напоминает маленький ботанический сад – по соседству с цветами уроки проходят ароматно и быстро.

Юлия ВИШНЯКОВА,
наш спец. корр.
Нижнесергинский р-н.
Фото автора
и Екатерины ЗОБНИНОЙ.

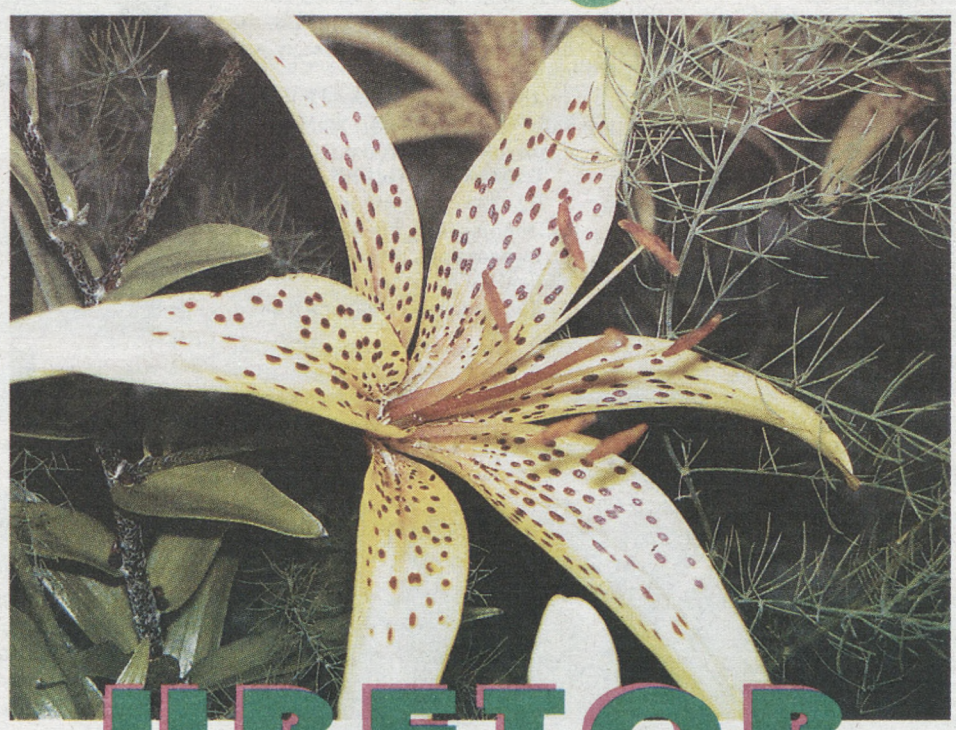

Учитель справится

ЕСТЬ КОНТАКТ!

«Здравствуй, «Новая Эра»!
Пишу я тебе,
И хочу пожелать
успехов везде,
Чтобы радовала
новыми вестями
И привлекала чудесными
стихами,
Чтоб знакомились люди
всегда,
И впереди удача была!

Сергей ВАСИЛЬЕВ,
14 лет».
Пышминский р-н,
с. Красноярское.

«Дорогая «Новая Эра»! Ты самая лучшая газета. Во всём мире лучше тебя нет!

Семён ПРОКОПЕНКО,
8 лет».
г. Верхняя Пышма.

«Здравствуй, дорогая редакция «Новой Эры»!

Очень люблю читать вашу газету. Хоть я уже и пенсионерка, но хочу знать, что делается для наших детей, чем они увлекаются. Их небольшие заметки, откровения и стихи очень интересны. Рисунки, поделки, истории – всё отражено в вашей газете. Очень здорово, молодцы!

Галина ПФАЙФ».
г. Краснотурьинск.

«Приветик самой лучшей и самой замечательной в мире газете! Благодаря тебе, «Новая Эра», я нашла много хороших друзей.

Особенно хочу передать привет Азамату Нагуманову. «НЭ», даже когда вырасту, я тебя не забуду!

Яна ДЕРБЕНЁВА,
14 лет».
г. Серов.

«Здравствуй, «Новая Эра»!

Я так люблю перелистывать твои странички, жаль, что их так мало! Благодаря тебе я нашла новых подруг, передаю привет Варе Поповой, Алисе Архиповой и Юле Соловьёвой.

Вика ШАРНИНА,
14 лет».
с.Байкалово.

Спецвыпуск "Областной газеты" — "Новая Эра" для детей и подростков
Выходит с апреля 2000 года. Сегодня вы прочитали выпуск № 403. Следующий номер выйдет 23 августа.

ПИШИТЕ! ЗВОНИТЕ!
АДРЕС РЕДАКЦИИ: 620004, г. Екатеринбург, ул.Малышева, 101. "Областная газета" —"Новая Эра". Тел.: (343) 375-80-33; тел. и факс 374-57-35. ne@oblgazeta.ru

Главный редактор ТИМОФЕЕВ Н.С.
РЕДАКЦИОННАЯ КОЛЛЕГИЯ:
ДУНЯШИН А.Б. (первый зам. гл. редактора), КЛЕПИКОВА И.А. (зам. гл. редактора), СКРИПОВА Н.А. (ответ. секретарь), КУРОШ А.В., ЛИТВИНЕНКО М.И., ПОДКОРЫТОВА Н.А.
НАД НОМЕРОМ РАБОТАЛИ:
Валентина ЧЕМЕЗОВА (редактор спецвыпуска, зам. главного редактора), Анна ПОДАЛЮК, Юлия ВИШНЯКОВА, Екатерина ГРАДОБОЕВА, Дарья БАЗУЕВА (корреспонденты), Елена БУЛЫШЕВА, Светлана КАЛИНИНА (верстка), Евгений СУВОРОВ (дизайн).

Учредители и издатели: Губернатор Свердловской области, Законодательное Собрание Свердловской области
Адрес: 620031, г. Екатеринбург, пл. Октябрьская, 1
Газета зарегистрирована в Уральском региональном управлении регистрации и контроля за соблюдением законодательства РФ в области печати и массовой информации Комитета Российской Федерации по печати 30.01.1996 г. № Е—0966
При перепечатке материалов ссылка на "ОГ" обязательна.

В соответствии с Законом РФ «О средствах массовой информации» редакция имеет право не отвечать на письма и не пересылать их в инстанции.
Редакция может публиковать материалы, не разделяя точки зрения автора.
За содержание и достоверность рекламных материалов ответственность несет рекламодатель.
Все товары и услуги, рекламируемые в номере, подлежат обязательной сертификации, цена действительна на момент публикации.
Номер отпечатан в ОАО «ИПП Уральский рабочий»: 620219, Екатеринбург, ул. Тургенева, 13. http://www.uralprint.ru
По вопросам доставки газеты звонить:
— по городу Екатеринбургу 371-45-04 (начальник отдела эксплуатации Екатеринбургского почтамта);
— по области 359-89-13 (начальник отдела эксплуатации УФПС).
Подписка для предприятий г.Екатеринбурга через интернет-магазин http://uralpress.ur.ru

Тираж 127432. Заказ 4707. Сертифицирован Национальной тиражной службой. Сдача номера в печать по графику — 20.00, фактически — 19.30.