«Областная газета» шесть лет подряд, в 2004, 2005, 2006, 2007, 2008 и 2009 годах, стала победителем общероссийского конкурса «Тираж - рекорд года» в номинации «Региональная ежедневная газета».

Областная Газета

Суббота 31 июль 2010

№ 276 (5346)

www.oblgazeta.ru

Газета издается с 8 марта 1990 года. Выходит 5 раз в неделю

Цена в розницу - свободная

УЧРЕДИТЕЛИ: Губернатор Свердловской области, Законодательное Собрание Свердловской области

■ ПО ПОРУЧЕНИЮ ПРЕЗИДЕНТА РФ

Верхотурье: новый этап возрождения

На террасе Дома для почётных гостей Т. Зеленюк, А. Мишарин, А. Гредин, В. Миненко, о. Филипп (Ельшин).

Свято-Троицкий собор – старейший храм Верхотурья.

Готовится к старту новая областная программа «Духовный центр Урала». Своего рода предисловием к ней стало письмо Президенту Российской Федерации Дмитрию Медведеву Патриарха Московского и всея Руси Кирилла, направленное им 22 апреля, вскоре после визита в Екатеринбургскую епархию. Подчеркнув важное историческое и духовное значение Верхотурья, святейший Патриарх просил оказать необходимое содействие развитию выдающегося центра православия на Урале.

По предложению патриарха Д. Медведев поручил губернатору Свердловской области А. Мишарину и полномочному представителю Президента РФ в Уральском Федеральном округе Н. Винниченко проработать вопрос восстановления монастырского комплекса в городе Верхотурье и создания на его основе паломнической и туристско-рекреационной зоны. Организована рабочая группа, которая готовит проект такой программы.

Об этом говорил губернатор Александр Мишарин, открывая рабочее совещание с вопросом: «О ходе разработки программы по созданию паломнической и туристско-рекреационной зоны «Духовный центр Урала».

Но сначала, сразу от вертолётной площадки (губернатор прибыл в Верхотурье после облёта заповедника «Денежкин Камень»), участники совещания осмотрели некоторые исторические территории Верхотурья, обращая особое внимание на проблемные объекты в Покровском женском монастыре и в Свято-Николаевском мужском. Поднявшись на высокую террасу Дома для приёма почётных гостей (в обиходе – дома Распутина), губернатор и его спутники задумались о том, как и в каком статусе сохранить столетнюю жемчужину деревянного зодчества.

Эти и другие верхотурские адреса прозвучали на рабочем совещании. В нём вместе с губернатором Александром Мишариным приняли участие главный федеральный инспектор по Свердловской области Виктор Миненко, глава областного правительства Анатолий Гредин, министры, представители духовенства и муниципальной власти Верхотурья, руководители и специалисты организаций, ведущих в Верхотурье строительные и реставрационные работы.

Александр Сергеевич напомнил о сложной судьбе города, в будущее которого предстоит заглянуть сегодня:

Участники совещания у старого Покровского храма.

–За свою четырёхсотлетнюю историю город знал периоды и расцвета, и стагнации, глубокого упадка и возрождения. В 90-е годы прошлого столетия у Верхотурья появился шанс обрести вторую жизнь, очень много было сделано для реставрации архитектурных памятников Свято-Николаевского монастыря, Верхотурского кремля, построен ряд объектов социальной сферы. Но, к сожалению, не всё начатое удалось сделать до конца. Остались нерешёнными вопросы коммунальной инфраструктуры Верхотурья, которые не позволяют вести дальше реставрационные работы, восстанавливать монастыри. Поэтому в первую очередь надо обратить внимание именно на коммунальные проблемы. Безусловно важной является газификация. Газ должен прийти в каждый дом.

Подчеркнув растущую популярность Верхотурья, А. Мишарин обратил внимание на то, что приезжающие должны найти место, где остановиться, найти уют, нормальные человеческие удобства. На повестке дня – вопросы транспортной доступности, расширение сферы услуг: гостиниц, ресторанов, столовых и кафе различного уровня.

В любом историческом городе никогда не сходит с повестки дня вопрос о реставрационных работах. Так и в Верхотурье. Есть объекты, реставрация которых осталась незавершённой. Есть такие, где к ней ещё не приступали. А в некоторых случаях вопрос обновления зданий встаёт повторно: всё же после предъюбилейных работ прошло более десяти лет. Реставрации мешают не только финансовые и материальные проблемы, но и правовые.

Как подчеркнул Александр Мишарин: «Нам нужно окончательно определиться с собственностью. То есть у каждого объекта должен появиться полноценный хозяин, который за него отвечает и который в соответствии с комплексной программой занимается его развитием и эксплуатацией».

Забегая вперёд, скажем, что вопрос о принадлежности исторических объектов вставал на совещании ещё не раз – и в выступлении министра по управлению государственным имуществом Свердловской области Владимира Левченко, и в претензиях настоятеля Свято-Троицкого собора о. Виктора (Титова) к частному предпринимателю, который занял под шашлычную исконно церковное здание, и в вопросах наместника Свято-Николаевского монастыря игумена Филиппа (Ельшина) к некоторым «квартирантам» монастырского комплекса.

Губернатор А. Мишарин призвал не откладывать вопросы в долгий ящик. Он поручил тут же приступить к их решению министру В. Левченко: не просто давать советы, а задержаться в Верхотурье и вместе с теми, кто заинтересован в решении проблем, подготовить соответствующие документы.

Говоря о масштабах задач, А. Мишарин подчеркнул:

–Безусловно, финансирование таких работ должно вестись за счёт всех источников – и федерального центра, и областного, и муниципального. Я уверен, что это будут и внебюджетные средства, средства спонсоров, благотворителей, которые необходимо сюда привлекать. Проект частно-государственного партнёрства должен вдохнуть новую жизнь в этот город, – подытожил А. Мишарин.

Пример действия такого частно-государственного партнёрства привёл в своём выступлении заместитель генерального директора по инвестициям и развитию ООО «УГМК-Холдинг» Сергей Ерыпалов. За минувшие 10 лет компания вложила в инфраструктуру Верхотурья более пяти миллионов долларов. Это и обычные инженерные сети, и восстановление уникального газо-воздушного отопления в громадном Крестовоздвиженском храме Николаевского мужского монастыря. Сергей Евгеньевич заверил, что холдинг готов помогать Верхотурью и впредь.

Цену предстоящих работ назвал в своём выступлении заместитель председателя правительства Свердловской области, заместитель руководителя рабочей группы Юрий Биктуганов. В проекте уже обозначены 63 мероприятия. По предварительным данным, в реставрацию монастырского комплекса предстоит вложить 1,8 миллиарда рублей. Улучшение транспортной сети потребует 4 миллиарда рублей. Создание структур сервисного обслуживания обойдётся в 2,5 миллиарда.

–Уже есть частные инвесторы, готовые вложить финансовые средства, – сказал Ю. Биктуганов.

Он выразил надежду, что популяризация проекта в СМИ, на информационных порталах добавит ему инвесторов.

Наместник Свято-Николаевского мужского монастыря игумен Филипп (Ельшин) обратил взоры собравшихся к подворью Актай, которое в прежние годы полностью принадлежало монастырю. Теперь здесь располагается муниципальный дом отдыха, который, в условиях недостаточного финансирования, не получил должного развития. Отец Филипп считает, что здания дома отдыха следует передать монастырю для размещения паломников.

Одобрительно говорил он о проекте «Симеонова тропа» – от Махнёво до Меркушино. Красивые, святые, светлые места. Замечательно было бы, соответственно давнему проекту, проложить в этих местах автомобильную дорогу, а пока хотя бы сделать тропу проходимой.

Глава городского округа Верхотурский Татьяна Зеленюк благодарила областные власти за внимание к проблемам Верхотурья. Она заявила, что муниципальные власти готовы действовать по разработанной ими программе развития городского округа – были бы финансы!

Кстати, эту муниципальную программу одобрил председатель правительства Анатолий Гредин и предложил использовать её положения в том проекте, который должен быть готов к 20 августа. Необходимо определить в ней очерёдность работ и не забыть о создании рабочих мест за счёт строительства малых предприятий, оживления сельскохозяйственного производства.

Разумеется, были на заседании и вопросы «сверх повестки». Настоятель Свято-Косьминской пустыни, что в деревне Костылево, о. Пётр (Мажетов) попросил помощи в ремонте двух заброшенных зданий: в одном отец Пётр хотел бы разместить гостиницу, в другом – духовный центр для детей.

–Записать в протокол, помочь найти инвесторов, – распорядился губернатор.

Инокиня Покровского монастыря Ольга пожаловалась, что их территорию заливают сточные воды. Увидев, что её обращение встретило сочувственный отклик, добавила:

–А ещё у нас духовника нет.

–Ну уж это не ко мне, – улыбнулся губернатор.

Завершая совещание, А. Мишарин сказал:

–Мы гордимся, что хорошеют многие города, что улучшается их облик. Но я уверен, что никто сегодня не поедет любоваться стеклянными небоскрёбами – ими сейчас не удивишь. Гораздо больше людей поедет, чтобы посмотреть на историю народа, его облик, его душу. Верхотурье – как раз такой город. Надо создать условия, чтобы сюда народ поехал. Это важно для развития Свердловской области и в целом Уральского региона. Это важно для духовного возрождения народа.

Безусловно, у нас стоит единая задача: паломничество, туризм, но самое главное – возрождение города и всего этого района. Если мы это сделаем, здесь появятся дополнительные рабочие места, здесь будет возрождаться жизнь, будет трудиться местное население, и мы решим многие социальные проблемы.

Нет сомнений, что эти слова губернатора готовы поддержать многие жители исторического города.

Римма ПЕЧУРКИНА.
Фото Станислава САВИНА.

■ ЧТО ПРОИСХОДИТ...

в мире

ГОРОДСКОЙ СОВЕТ ОША 30 ИЮЛЯ ПРИНЯЛ РЕШЕНИЕ ОТКАЗАТЬСЯ ОТ ВВОДА ВО ВТОРОЙ ПО ВЕЛИЧИНЕ ГОРОД КИРГИЗИИ ПОЛИЦЕЙСКОЙ КОНСУЛЬТАТИВНОЙ ГРУППЫ ОБСЕ

Об этом сообщает АКИpress. Вопрос о возможном вводе сил ОБСЕ был во внеочередном порядке внесен на рассмотрение кенеша (парламента) депутатом Назарали Ариповым.

Ранее киргизское руководство приняло решение о вводе на юг страны полицейского контингента ОБСЕ в связи с июньскими этническими столкновениями между киргизами и узбеками. 52 полицейских ОБСЕ должны оказывать местным органам правопорядка консультативную помощь и проводить тренинги по повышению профессионального уровня киргизской милиции.

Однако инициатива властей вызвала непонимание у части населения. В Оше и Бишкеке против введения в страну сил ОБСЕ прошли митинги, участники которых заявляли, что не допустят в Киргизии «косовского варианта». Киргизы опасаются, что ОБСЕ примет сторону узбекской части населения, которая преобладает в регионе, и тогда Южная Киргизия может получить автономию по образцу Косово. Организаторами митингов выступают несколько молодежных организаций, объединившихся в движение «Народ Кыргызстана против внешних сил». //**Лента.ru.**

ПРЕЗИДЕНТ США БАРАК ОБАМА ПОДПИСАЛ ЗАКОН О ФИНАНСИРОВАНИИ ОПЕРАЦИЙ В АФГАНИСТАНЕ

Такое сообщение передало Associated Press. 27 июля палата представителей конгресса США одобрила закон о выделении около 59 млрд. долл. на финансирование операций в Афганистане и Ираке, а также на помощь Гаити, пережившей сильное землетрясение, и ряд внутренних программ. При этом на операции в Афганистане и Ираке направляется более 37 млрд. долл. Согласно стратегическим планам правительства США, этим летом должна начаться кампания, ее цель - усмирить взбунтовавшееся против действий объединенных международных войск население юга Афганистана, региона, который считают базой боевиков. От результата этой кампании может зависеть исход всего девятилетнего конфликта, в то же время она может повлечь за собой увеличение количества жертв. Программа расходов ограничена в основном финансированием военных операций, помощью иностранным государствам, медицинским обслуживанием ветеранов войны во Вьетнаме и выделением помощи пострадавшим при различных бедствиях. //**Росбизнесконсалтинг.**

в России

ПРЕЗИДЕНТ ДМИТРИЙ МЕДВЕДЕВ НАПРАВЛЯЕТ ЧЛЕНОВ ПРАВИТЕЛЬСТВА В НАИБОЛЕЕ ПОСТРАДАВШИЕ ОТ ПОЖАРОВ РЕГИОНЫ СТРАНЫ

Об этом сообщает РИА «Новости» со ссылкой на пресс-секретаря президента Наталью Тимакову.

Члены правительства должны будут оценить ситуацию с пожарами на месте. Кроме того, правительство должно будет принять срочные дополнительные меры по тушению огня и выделить средства для компенсации нанесенного ущерба. Как передает «Интерфакс», Медведев также поручил подготовить предложения по закупке дополнительной техники для тушения пожаров.

Пожары возникли в нескольких регионах Центральной России и Поволжья в результате жаркой засушливой погоды. В Нижегородской области лесные пожары полностью уничтожили два населенных пункта, еще три пострадали частично. Пожары угрожают перекинуться также на населенные пункты, где проживают в общей сложности более 12 тысяч человек.В Центральной России зафиксировано 30 очагов природных пожаров. //**Лента.ru.**

ПОСТРАДАВШИЕ ОТ ПОЖАРОВ ПОЛУЧАТ ПО 200 ТЫСЯЧ РУБЛЕЙ

Жителям населенных пунктов, пострадавшим от лесных пожаров, будет выделено по 100 тысяч рублей на человека из федерального бюджета и по 100 тысяч - из регионального. Об этом заявил премьер-министр России Владимир Путин.

В беседе с жителями села Верхняя Верея Нижегородской области глава правительства сообщил, что по закону положенная сумма - 50 тысяч рублей на семью. Люди стали говорить, что это очень мало. Премьер согласился. «Поэтому мы сделаем по-другому. Имея в виду масштаб, это будет не 50 тысяч на семью, а 100 тысяч на человека. Это только из федерального бюджета. Плюс 100 тысяч на человека - из областного», - сказал он.

Как передает ИТАР-ТАСС, Путин также пообещал жителям сгоревших из-за бушующих в РФ пожаров населенных пунктов разобраться и дать оценку действиям должностных лиц. «Следственные органы проведут соответствующие расследования», - пообещал премьер-министр в беседе с жителями сгоревшего дотла села Верхняя Верея.

Люди жаловались главе правительства на то, что региональные и местные власти не справились со своими обязанностями и просили разобраться в ситуации. «Прокуратура даст оценку действиям каждого должностного лица», - пообещал Путин.

Накануне село Верхняя Верея сгорело дотла. Лесной пожар уничтожил все дома менее чем за час. Пожарные успели эвакуировать всех 580 жителей.//**Росбизнесконсалтинг.**

на Среднем Урале

АДМИНИСТРАЦИЮ НИЖНЕЙ САЛДЫ ЗАСТАВИЛИ ПЕРЕСЧИТАТЬ КУСТЫ И ДЕРЕВЬЯ В ГОРОДЕ

По требованию прокурора Нижней Салды городской суд возложил на администрацию городского округа Нижняя Салда обязанность провести инвентаризацию зеленых насаждений, расположенных в городской черте, сообщает пресс-служба областной прокуратуры.

Основанием для обращения прокурора с данным иском в суд стало то, что на территории ГО Нижняя Салда с 2007 года вырубка зеленых насаждений проводилась без их возобновления, при этом не учитывались самовольно (незаконно) уничтоженные зеленые насаждения и количество саженцев, которые были высажены не по инициативе администрации города. В бюджете города на мероприятия по высаживанию древесно-кустарниковой растительности финансовые средства не предусматривались. В связи с тем, что городской администрацией не проводилась инвентаризация зеленых насаждений, должностные лица не владели надлежащей информацией о количестве и состоянии многолетних зеленых насаждений, невозможно было определить, соответствует ли в настоящее время площадь озелененных территорий общего пользования установленным нормативам, согласно которым на каждого жителя малых городов (к которым относится и Нижняя Салда) должно приходиться не менее 8 квадратных метров зеленых насаждений.

По результатам рассмотрения иска суд удовлетворил требования прокурора и возложил на администрацию городского округа Нижняя Салда обязанность провести инвентаризацию зеленых насаждений. //**E1.RU.**

30 июля.

Погода

По данным Уралгидрометцентра, 1 августа ожидается переменная облачность, местами – кратковременные дожди и грозы. Ветер западный, 3-8 м/сек., порывы до 18 м/сек. Температура воздуха ночью плюс 16... плюс 21, днём плюс 30... плюс 35 градусов.

В начале следующей недели будет по-прежнему жарко, местами пройдут дожди, грозы. Небольшое похолодание ожидается к середине недели.

В районе Екатеринбурга 1 августа восход Солнца – в 5.56, заход – в 22.10, продолжительность дня – 16.14; восход Луны – в 23.07, заход – в 13.27, начало сумерек – в 5.06, конец сумерек – в 23.00, фаза Луны – полнолуние 26.07.

2 августа восход Солнца – в 5.58, заход – в 22.08, продолжительность дня – 16.10; восход Луны – в 23.21, заход – в 14.44, начало сумерек – в 5.08, конец сумерек – в 22.57, фаза Луны – полнолуние 26.07.

3 августа восход Солнца – в 6.00, заход – в 22.06, продолжительность дня – 16.06; восход Луны – в 23.40, заход – в 16.03, начало сумерек – в 5.11, конец сумерек – в 22.55, фаза Луны – последняя четверть 03.08.

Для уточнения прогноза погоды обращайтесь на сайт SVgimet.ru

■ ЧИТАТЕЛЬ ПИШЕТ

Надеемся на губернатора Александра Мишарина

В «Областной газете» за 24 июля сего года была напечатана злободневная заметка «Мы заплатили, а где компенсация?». Вот и я хочу спросить — кто придумал эту компенсацию, а главное — для кого?

Раньше всё было просто — людям присылали квитанции, где чётко и ясно было написано, сколько нужно заплатить за коммунальные услуги. Льготы там учитывались. Никаких недоразумений не было.

Жителей Красноуральска услугами ЖКХ обеспечивает МУП «ГорТЭП». С сентября 2008 года директором его работает А.Храчков. В прошлое лето весь город остался без горячей воды. Зимой отопление в домах было такое, чтобы только систему не разморозить. Нынче встретили мы годовщину Победы, и опять нет горячей воды в кранах. Ещё и городскую баню прихлопнули. Половина населения в городе и посёлках обзавелась титанами, чтобы хоть как-то обихаживать себя. Многие инвалиды войны страдают. Один мой знакомый — 91-летний участник войны — согрел как-то себе кастрюльку воды. На своих больных ногах понёс её в ванную, да упал. Спасибо, что кипяток выплеснулся вперёд, но всё равно человек обжёгся. Каково ему было после этого?

Глава города и городская Дума у нас живут сами по себе. Не заботятся ни о развитии города, ни о его жителях. Все беды валят на народ — мол, не платят за услуги ЖКХ. А народ платит! Вот только нет чёткой разметки — сколько задолжало население и сколько сами хозяйства администрации города. А так легче ведь свалить с больной головы на здоровую.

Просим нашего губернатора навести порядок в городе! Надеемся на губернатора Александра Мишарина. Очень, кстати, понравилась страница в «Областной газете», на которой люди высказывали Александру Сергеевичу свои обиды и пожелания. Спасибо «Областной газете» и журналистам за их труд и заботу о нас. Эта страница даёт нам возможность рассказать власти о своих проблемах. И власть становится ближе к людям.

С уважением,
Александр РОНЖИН,
87 лет,
инвалид войны и труда.
г. Красноуральск.

■ НА КОНТРОЛЕ

Задачи ставят знойное лето и морозная зима

ВЧЕРА губернатор Свердловской области Александр Мишарин провёл в режиме видеоконференции совещание с главами муниципальных образований, на котором обсудил борьбу с лесными пожарами и подготовку к предстоящему отопительному сезону.

29 июля (накануне совещания) губернатор посетил заповедник «Денежкин Камень», в котором сейчас буйствует огненная стихия. В связи с этим на видеоконференции Александр Мишарин в первую очередь остановился на ситуации с пожарами.

По словам губернатора, затяжная жара и сухие грозы создали идеальные условия для распространения огня. В последний раз леса на Среднем Урале горели с такой же интенсивностью в конце 1990-х годов. На противопожарные мероприятия в лесах области в этом году выделено свыше 22 миллионов рублей из федерального бюджета. Ещё семь миллионов предусмотрено в областном бюджете. Кроме того, дополнительно на финансирование непредвиденных расходов, связанных с тушением лесных пожаров, из областного бюджета выделено пять миллионов рублей, а также создан резервный фонд горюче-смазочных материалов – более 29 тысяч тонн.

Как доложил министр природных ресурсов Свердловской области Константин Крючков, 30 июля на Среднем Урале было 98 лесных пожаров. Из них удалось локализовать 43. Борьба с огнём идёт с переменным успехом. К вечеру 29 июля удалось погасить 22 пожара, но к следующему утру возникло ещё 25. Напряжённая ситуация сохраняется в Сосьвинском, Ивдельском, Североуральском городских округах. Всего в настоящее время введён запрет на посещение леса в 18 муниципальных образованиях. Делается это из-за того, что в пересохшей тайге любая искра может стать причиной большого пожара.

С точки зрения губернатора, местным властям стоит более активно разъяснять уральцам всю серьёзность сложившейся ситуации.

–Приближаются выходные дни, и я хочу обратить внимание глав муниципальных образований на необходимость массированной информационной работы с населением. Уральцам нужно объяснить, что часть лесов Свердловской области закрыта для посещения и введён особый противопожарный режим, – сказал Александр Мишарин.

О недостатках информирования населения шла речь и во время обсуждения второго вопроса — подготовки жилищно-коммунального комплекса к предстоящей зиме. Дело в том, что ремонт котельных, теплотрасс и водопроводных сетей зачастую тормозят долги уральцев, по какой-то причине не оплачивающих стоимость жилищно-коммунальных услуг.

Как сообщил заместитель министра энергетики и ЖКХ Свердловской области Николай Смирнов, к 15 июля задолженность управляющих компаний перед поставщиками топливно-энергетических ресурсов превышала одиннадцать миллиардов рублей. Одновременно потребители жилищно-коммунальных услуг не доплатили управляющим компаниями почти четырнадцать миллиардов рублей. Причём непосредственно население задолжало предприятиям ЖКХ семь миллиардов рублей. Ещё столько же не доплатили всевозможные организации. Следовательно, если бы все потребители полностью отдали свои долги коммунальщикам, то управляющие компании в одно мгновение расплатились бы с поставщиками топливно-энергетических ресурсов.

По мнению Александра Мишарина, долги граждан перед коммунальщиками зачастую копятся из-за недостатка информации. Люди не знают о том, что можно получить субсидию от государства для расчёта за жилищно-коммунальные услуги.

–Субсидии у нас получают менее тридцати процентов малообеспеченных семей, хотя все они, по сути, имеют на них право. То есть остальные семьдесят процентов физически не в состоянии платить и не платят. Долги растут, а население не знает о своих правах, – считает Александр Мишарин.

По словам Николая Смирнова, несмотря на серьёзные финансовые проблемы, предприятия жилищно-коммунального комплекса Свердловской области пока неплохо справляются с подготовкой к зиме. Темп ремонтных работ практически такой же, какой был в прошлом году. К 15 июля управляющие компании успели подготовить к предстоящему отопительному сезону 36,4 процента жилого фонда, 23 процента котельных, 43 процента центральных тепловых пунктов, 41,5 процента теплотрасс и 45,5 процента водопроводов. Лучше всех готовы к зиме Екатеринбург, Алапаевск, Каменск-Уральский, Пышминский городской округ, Ревда, Верхняя Пышма, Серовский городской округ и Карпинск.

Талица же привлекла к себе внимание как проблемная территория. Как утверждает Николай Смирнов, подготовка к зиме в этом городе ещё и не начиналась. Для выяснения причин такого необъяснимого пренебрежения насущными задачами губернатор поручил председателю правительства Свердловской области Анатолию Гредину направить в этот город комиссию из представителей областного министерства энергетики и ЖКХ, милиции и прокуратуры.

–Этот вопрос мы рассмотрим отдельно, – пообещал Александр Мишарин.

Татьяна БУРДАКОВА.

■ ИЗ ПЕРВЫХ РУК

Оправданный оптимизм строителей

Строительный комплекс Свердловской области преодолел пик кризиса и, как показали итоги работы всех организаций за первое полугодие, начал наращивать темпы ввода в эксплуатацию жилья, социальных объектов.
Об этом рассказывает министр строительства и архитектуры Свердловской области Михаил ЖЕРЕБЦОВ.

М. Жеребцов.

–Первый квартал ещё не давал нам поводов для того, чтобы говорить о выходе из кризиса. Отставание по вводу жилья, в сравнении с аналогичным периодом прошлого года, достигло восьми процентов.

Но в результате совместных мер, принятых министерством, администрациями муниципальных образований, областным управлением государственного строительного надзора, по итогам первого полугодия показатели были уже совсем другие.

Предприятиями и организациями всех форм собственности сдано почти 490 тысяч квадратных метров жилья, что составило 101 процент к объёму первой половины 2009 года.

Правда, если юридические лица – организации – превысили прошлогодний рубеж на 83 процента, то индивидуальные застройщики отстают – осилили всего чуть более 224 тысячи квадратных метров, а это всего 66 процентов к аналогичному периоду прошлого года. Несмотря на увеличение уставного капитала Свердловского агентства ипотечного жилищного кредитования и снижение процентной ставки по кредитам на жилищное строительство, низкие доходы жителей региона во многих территориях области не способствуют возведению частных домов. Но всё же серьёзный рост темпов индивидуального жилищного строительства произошёл в городских округах Первоуральск, Верхняя Пышма, Среднеуральск, Сухой Лог, Нижняя Салда, Верхнее Дуброво, Красноуральск и в Невьянском, Новолялинском, Тугулымском городских округах.

Из всего же объёма построенного с начала этого года жилья более 50 процентов приходится на областной центр.

–Темпы строительства, как вы правильно сказали, стимулирует, как и всю экономику, спрос. Получается, что именно в этих территориях живут наиболее обеспеченные в области люди?

–Не совсем так. Объясню на примере Нижнего Тагила. В начале года цены на первичном рынке жилья значительно превышали цены на вторичном, которому население и отдавало предпочтение. В городе появилось много не проданных в новостройках квартир, так называемых «зависших». Было решено направить федеральные деньги, выделенные региону для обеспечения ветеранов Великой Отечественной войны жильём, на покупку именно этих новых квартир, хотя часть из них по квадратным метрам превышала установленные социальные нормы, используемые при улучшении жилищных условий. Я сам заходил в эти квартиры, они мне очень понравились, рад за ветеранов, поселившихся в них.

А потом сработал эффект мультипликатора. Ветераны из других муниципальных образований, узнав про эту лояльность нижнетагильцев, стали брать по месту жительства сертификаты и приобретать квартиры в этом городе. Нижний Тагил поступил правильно – и в смысле экономической выгоды, то есть, сохранения своего строительного рынка, и в смысле уважения, оказанного нашим дорогим защитникам Отечества.

Всего же в области уже 674 ветерана и их дети получили квартиры, на которые затрачен почти миллиард бюджетных средств. Ждут своей очереди ещё более двух тысяч человек. Этот список ежедневно пополняется. На последней видеоконференции федеральный министр регионального развития Виктор Басаргин дал всем субъектам России задание – до конца текущего года обеспечить жильём не менее 90 процентов ветеранов войны, вставших на учёт после первого мая.

–Это ведь не единственная программа, работающая в области, которая помогает восстановиться стройкомплексу Среднего Урала?

–Ещё одна серьёзная социальная программа, поддерживающая строителей, реализуется в рамках федерального закона «О дополнительных гарантиях по социальной поддержке детей-сирот и детей, оставшихся без попечения родителей». На начало года таких ребят в нашей области, за которыми не имеется закреплённого жилья, насчитывалось около трёх тысяч. В бюджете на 2010 год предусмотрено 319 миллионов рублей. Были объявлены аукционы на приобретение 282 квартир для них. Уже заключены контракты на строительство 114 жилых помещений. По мере увеличения доходов областного бюджета эта цифра будет расти.

И третья программа – это строительство новых детских дошкольных учреждений. Вы знаете точку зрения Президента России Дмитрия Медведева, всецело поддержанную губернатором Александром Мишариным, по вопросу обеспечения детей местами в детских садах в ближайшие годы. Есть три варианта решения этой проблемы, все активно используемые в нашем регионе : уплотнение в разумных пределах, возврат для использования по прямому назначению отданных ранее другим организациям помещений детских садов, а также реконструкция и возведение новых.

Скажу о том варианте, который касается строителей. Объявлен аукцион на три типовых проекта детских садов, удовлетворяющих основному экономическому требованию программы, – затраты не должны превышать 500 тысяч рублей на одного ребёнка, не считая инженерных сетей. Эти проекты, пройдя через экспертизу, в скором времени будут бесплатно передаваться в муниципальные образования. Что касается денег, то в текущем году из областного бюджета муниципалитетам для строительства и реконструкции 15 детских садов будут выделены 434 миллиона рублей. А в следующем – один миллиард 610 миллионов рублей, уже для реконструкции и строительства 45 детских дошкольных учреждений.

–Ну, и хочется надеяться, Михаил Васильевич, что наши строители используют по большей части строительные материалы областного производства, тем самым способствуя и его росту...

–Именно так. К примеру, по сравнению с первой половиной прошлого года, за первое полугодие текущего года в области выпущено цемента на 22 процента больше, кирпича керамического – более, чем на 25 процентов, напольной керамической плитки – на 30 процентов, стеновых блоков из ячеистого бетона – почти на 15 процентов. Прекратился спад в производстве многих других строительных материалов.

На территории области введены в эксплуатацию новые мощности по изготовлению строительных материалов на Ревдинском кирпичном заводе. Новую линию плит безопалубочного формования мощностью 200 тысяч квадратных метров в год запустило ООО УК «GROSS group» в Новоуральске. ООО «Термосфера» в Первоуральске освоило производство на отечественном оборудовании перспективного теплозвукоизоляционного и огнезащитного материала. А также близится к завершению строительство технологических линий производства цемента по сухому способу на ОАО «Сухоложскцемент», завода теплоизоляционного материала в Асбесте, цеха огнезащитного материала Белоярской асбокартонной фабрики.

Во второе полугодие стройкомплекс Свердловской области входит с оправданным оптимизмом.

Подготовила Валентина СМИРНОВА.
Фото пресс-службы министерства строительства и архитектуры Свердловской области и Александра ЗАЙЦЕВА.

■ МОДЕРНИЗАЦИЯ

В Артях иглу переодели

На производстве ООО «Артинская игла» освоили новую упаковку для игольной продукции. Такой, казалось бы, пустячок позволит заводчанам подвинуть заграничных конкурентов с прилавков ведущих торговых сетей.

Как сообщили в пресс-службе завода, до недавних пор иглы фасовались в неброские картонные коробочки. При переговорах об их продаже представители торговых сетей настойчиво предлагали показать товар лицом. В архаичной картонке, мол, его никто не купит.

Теперь артинцы пакуют иглы в прозрачный пластик – смотри на здоровье! Новая упаковка, верят заводчане, позволит ощутимо повысить конкурентоспособность артинской иглы на отечественном рынке.

Татьяна КОВАЛЁВА,
соб. корр. «ОГ».

■ ГОТОВИМСЯ К ЗИМЕ

Отстающим – внешнее управление

Председатель правительства Свердловской области Анатолий Гредин на заседании областной комиссии по подготовке к новому отопительному сезону раскритиковал глав муниципального образования Алапаевское и Режевского городского округа за слабую подготовку коммунального хозяйства к зиме.

Например, в муниципальном образовании Алапаевское практически не ведётся подготовка к новому отопительному сезону жилищного фонда и котельных. Особую озабоченность представителей областной комиссии вызвал рост на 51,7 процента долгов перед поставщиками топливно-энергетических ресурсов только за последние полтора месяца. Анатолий Гредин обратил внимание главы муниципалитета Ивана Мельникова на то, что на 29 тысяч жителей здесь приходится пять теплоснабжающих компаний, каждая из которых содержит управленческий аппарат и транспорт.

Председатель правительства Свердловской области выразил недоумение по поводу оптимизма Ивана Мельникова, который отчитывался на заседании.

–В муниципалитете нет программы энергосбережения, отсутствуют приборы учёта, договора с поставщиками топливно-энергетических ресурсов расторгнуты, – заметил Анатолий Гредин. – Глава отчитывается только о том, что красит и белит здания котельных, а кто будет заниматься ремонтом оборудования? Думаю, население района сделает свои выводы об эффективности работы муниципальной власти, а мы свои выводы уже сделали.

Вмешательства областных властей требует и ситуация в Режевском городском округе. Бойкий отчёт главы муниципалитета Дмитрия Батищева на заседании комиссии не смог ввести в заблуждение председателя правительства Свердловской области. Цифры говорят сами за себя – жилищный фонд и котельные здесь готовы на 13 процентов, электрические сети – на 11 процентов. Долги за топливно-энергетические ресурсы превышают 161 миллион рублей. Более того, Региональной энергетической комиссии пришлось через прокуратуру требовать от муниципалитета данные по нормативам и тарифам!

Представители газовиков и энергетиков заявили о полной криминализации коммунальной сферы в Режевском городском округе. Дмитрий Батищев отметил, что работа управляющих компаний вызывает много вопросов и у местных властей, которые по этому поводу неоднократно обращались в прокуратуру.

–Глава Режевского городского округа всем раздает поручения – областным властям, прокуратуре, а сам ничего не делает, – резюмировал Анатолий Гредин. – В самый напряжённый момент ушёл в отпуск, бросил на самотёк подготовку к новому отопительному сезону.

Председатель правительства Свердловской области отметил, что для успешной подготовки к зиме в жилищно-коммунальном хозяйстве таких муниципалитетов необходимо вводить внешнее управление.

Евгений ХАРЛАМОВ.

■ ДЕЛА КРЕСТЬЯНСКИЕ

«Выгодная» засуха

В нынешнее засушливое лето складывается непростая ситуация в сельском хозяйстве. Напомним, что некоторые районы нашей области находятся на грани введения режима ЧС, связанной с засухой. В Артинском и Красноуфимском районах зафиксирована гибель зерновых культур. Однако не на всех территориях заготовка кормов для скота продвигается медленно и с большими трудностями.

Например, Режевской район по общеобластной сводке занимает четвёртое место в списке наиболее удачно проводящих кормозаготовительные работы. По подсчётам, для крупного рогатого скота здесь припасено уже по 21 кормовой единице на одну условную голову. Это при том, что для комфортного и сытого существования в зимний период коровам потребуется по 25 кормовых единиц. Конечно, в разных хозяйствах ситуация с заготовкой разная: одни перевыполнили норму, другие пока отстают, но в среднем по району план по заготовке грубых и сочных кормов выполнен более чем на 80 процентов.

Мало того, некоторые сельхозпредприятия решили извлечь выгоду из нынешней засухи: они заготавливают сено, солому и сенаж на продажу. Стоит полагать, что спрос на них будет выше, чем в прошлом году. Так, в ООО «Агрофирма «Артёмовский» излишки составляют уже четыре тысячи тонн сена и 500 тонн соломы. Фермерские хозяйства тоже готовы продавать сено и сенаж в упаковках.

Ирина ОШУРКОВА.

■ НА ПОДЪЁМЕ

Растёт спрос – разворачивается производство

Заводы Среднего Урала наращивают выпуск продукции. Так, за шесть месяцев нынешнего года Уральский завод прецизионных сплавов на 22 процента (до 104 тысяч тонн) увеличил продажи металлических изделий (метизов) по сравнению с тем же периодом прошлого года.

Рост отгрузки продукции связан с оживившимся в текущем году спросом со стороны российских покупателей и расширением имеющегося сортамента продукции.

С января по июнь была увеличена отгрузка ключевых продуктов предприятия. Так, суммарные поставки проволоки увеличились до 82 тысяч тонн (на 21 процент), гвоздей – до 22 тысяч тонн (на 24 процента).

В связи с увеличением сортамента и ростом потребления со стороны строительных организаций выросла до 32 тысяч тонн (на 47 процентов!) отгрузка проволоки для армирования железобетонных конструкций.

При стабильных поставках на экспорт внутренние продажи металлоизделий производства Уральского завода прецизионных сплавов за шесть месяцев текущего года увеличились почти на треть – до 89 тысяч тонн.

Георгий ИВАНОВ.

■ ОТРАСЛЬ КОРМЯЩАЯ

Кур – за решётку!

Птицефабрика «Среднеуральская» переходит на «клеточную технологию». Этот шаг, как считают специалисты, позволит увеличить производительность предприятия более чем в два раза.

В современном птицеводстве применяется два способа выращивания бройлеров – клеточный и напольный. Более консервативный напольный представляет собой одноуровневый вольер. Клеточное же оборудование состоит из большого числа «цыплячьих квартирок», расположенных в несколько ярусов.

В настоящее время на долю «Среднеуральской» приходится пятнадцать процентов от общего количества мяса птицы, произведённой в Свердловской области. «Сейчас в напольном корпусе предприятия за один цикл, а это 40 дней (от суточного цыпленка до переработки), мы получаем 55 тонн мяса. При переходе на новую технологию будет выходить 121 тонна», – рассказал руководитель ГУП СО «Птицефабрика «Среднеуральская» Сергей Широков.

В настоящий момент на птицефабрике часть цехов уже оснащена современным оборудованием. В планах на ближайшие полтора года – установить клетки в оставшихся девяти корпусах и тем самым полностью перевести производство на новую технологию.

За это время предприятию предстоит реконструировать ещё один важный производственный объект – убойную линию. Потому как с внедрением высокоэффективного оборудования производство мяса увеличится и существующих мощностей убойного цеха будет недостаточно.

Индейки входят в моду

Вслед за компанией «Уральское подворье», действующей в Артинском и Красноуфимском районах, к программе по разведению индеек подключилось ещё одно сельхозпредприятие — ООО «Бородулинское» из Сысертского городского округа.

Специально по заказу этого хозяйства из Ставрополя завезли на инкубаторную станцию «Свердловская» 18 тысяч яиц индеек. Для выращивания этих птиц на мясо решили использовать гибридных индюшат, получаемых от скрещивания четырёх различных пород.

В первой декаде августа на свет появятся птенцы, которых позже увезут на ферму, принадлежащую ООО «Бородулинское». Там для индюшат уже подготовлены птичники с обогреваемыми полами и акклиматизаторами. Период выращивания этих птиц равен 150 дням. На ноябрь запланирован первый забой взрослых индеек. К этому сроку будет готов убойный цех.

Предприятие ставит перед собой цель уже в этом году выпустить 112 тонн мяса индейки, а к 2011 году обеспечить уральцев тремя сотнями тонн мяса.

— Мы ставим перед собой задачу выстроить единый технологический процесс – инкубация, откорм, убой, первичная переработка мяса индеек, — рассказал генеральный директор ООО «Бородулинское» Иван Макаров.

Однако по его словам, у бородулинцев есть и более смелая мечта — создать собственное племенное маточное стадо. Сейчас в России по пальцам можно пересчитать предприятия, которые специализируются на этом. В основном племенных индеек завозят из-за границы.

— Производство мяса индейки для нас дело новое и тем интересное. Запуску проекта предшествовала большая совместная работа по выбору поставщиков яиц и оборудования. Свердловчане уже через полгода смогут попробовать уральскую индейку. У предприятия есть большие планы по выпуску готовой замороженной и охлаждённой продукции, это значительно расширит ассортимент представленных на прилавках наших магазинов продуктов, — сообщил министр сельского хозяйства и продовольствия Свердловской области Илья Бондарев.

По словам министра, этот проект еще и социально значим. Уже на начальном этапе на ферме появятся двадцать новых рабочих мест.

Пресс-служба министерства сельского хозяйства и продовольствия Свердловской области.

■ЗАКОН И ПОРЯДОК

Генеральный прокурор России Юрий Чайка:

«Мы вдвое сократили долги по зарплате...»

Вчера в Екатеринбурге, в резиденции полномочного представителя Президента РФ в УрФО, состоялось оперативное совещание по итогам работы органов прокуратуры округа в первом полугодии. Вёл совещание Генеральный прокурор России Юрий ЧАЙКА.

Во вступительном слове Генеральный прокурор отметил, что работу прокуратур Уральского федерального округа в первом полугодии в целом можно считать эффективной. Так, их усилиями в два с половиной раза сократилась задолженность по выплате заработной платы. Погашались как текущие долги, так и выявленная сокрытая задолженность (всего – почти на 900 миллионов рублей).

Неплохие результаты показали правоохранители и органы прокуратуры в борьбе с коррупцией. На 60 процентов увеличилось, по сравнению с предыдущим периодом, количество выявленных преступлений, связанных с получением взятки. А число фактов дачи взяток снизилось на 40 процентов. Но работы здесь ещё очень и очень много.

Благодаря усилиям прокуроров, улучшилась раскрываемость преступлений общеуголовной направленности. Однако, отметил Юрий Чайка, ещё тысячи уголовных дел ежегодно приостанавливаются из-за того, что не удаётся установить лицо, подлежащее привлечению к ответственности в качестве обвиняемого, а затем эти дела прекращаются за истечением сроков давности уголовного преследования.

Неудовлетворительно организована работа оперативных служб по выявлению фактов незаконного оборота оружия и наркотиков. Например, Свердловская область, как отметил Ю. Чайка, вошла в число регионов с наибольшим числом зарегистрированных преступлений с использованием оружия. При том, что здесь отмечено снижение его незаконного оборота почти на треть. Слабо пресекаются каналы поставок крупных партий наркотиков. Поэтому уровень заболевания наркоманией в округе на четверть выше среднероссийского показателя. И почти не сократилось число преступлений, совершаемых в состоянии наркотического опьянения.

Ещё одна серьёзная проблема – внесение прокурорами необоснованных кассационных представлений. Это когда суд вынес решение по делу, прокуратура с ним не согласна и обжалует его в вышестоящей судебной инстанции. Если кассация неубедительна, другой суд попросту отклоняет её. В Свердловской области, как отметил Ю. Чайка, отклоняется судами больше половины таких прокурорских представлений.

Полпред Президента России Николай Винниченко поблагодарил Генерального прокурора за то, что такое совещание было решено провести в столице Урала, и согласился с ним: работы, особенно в области раскрытия коррупционных преступлений, прокурорам предстоит много.

–Пока на эту тему мы много говорим, – подчеркнул Н. Винниченко. – Однако никаких реальных новаций в борьбе с коррупцией не ощущается. К сожалению, много коррупционных преступлений совершается в правоохранительных органах. А ведь именно от них, а также от органов ФСБ мы ждём большей отдачи в борьбе со взятками.

Выступивший на совещании с основным докладом заместитель Генерального прокурора России Юрий Золотов отметил, что за невыплату зарплат в округе уже привлечены к ответственности две с половиной тысячи работодателей. В отношении 31-го возбуждены уголовные дела. По итогам прокурорских проверок в жилищно-коммунальной сфере привлечены к ответственности 1,5 тысячи человек, и также возбуждено 31 уголовное дело.

По поводу вновь созданных управляющих компаний в отрасли ЖКХ Юрий Золотов был особенно непримирим:

–Управляющие компании искусственно завышают тарифы, банально воруют деньги плательщиков. Но не вкладывают их в ремонт или развитие, а покупают себе на них дорогие машины, ездят в заграничные командировки!

Заместитель Генерального прокурора назвал ещё целый ряд цифр, которые характеризуют положение с коррупцией в правоохранительных, административных и муниципальных органах. Рассказал, как прокуроры борются с хищением бюджетных средств и незаконным получением материальных благ чиновниками. (Напомню: подробно о состоянии этой работы в Свердловской области «ОГ» рассказывала во вчерашнем номере (интервью с прокурором области Ю. Пономарёвым «Мы научим исполнять закон...»).

По итогам совещания его участники — прокуроры всех субъектов федерации, входящих в Уральский федеральный округ, руководители Генеральной прокуратуры, военный и транспортный окружные прокуроры — выработали и приняли комплекс конкретных практических мер, направленных на повышение эффективности работы по укреплению режима законности и правопорядка на территории округа.

Сергей АВДЕЕВ.

НА СНИМКЕ: (слева направо) Ю. Золотов, Н. Винниченко, Ю. Чайка, первый заместитель Генерального прокурора А. Буксман, главный военный прокурор С. Фридинский.

Фото Станислава САВИНА.

■ЗАВТРА – ДЕНЬ ЖЕЛЕЗНОДОРОЖНИКА

Анатолий ГРЕДИН:

«Надёжность – визитная карточка магистрали»

Накануне Дня железнодорожника председатель правительства Свердловской области Анатолий Гредин рассказывает «Областной газете» о перспективах развития отрасли на территории нашего региона, а также об основных направлениях сотрудничества между Свердловской железной дорогой и областными властями.

По доброй традиции в первое воскресенье августа мы отмечаем День железнодорожника. Исторически это один из первых профессиональных праздников в России – корни его уходят ко времени массового развития железнодорожной сети в России в конце XIX века.

Многое изменилось с того времени, но и сегодня железные дороги остаются локомотивом экономического развития Урала, важнейшим стратегическим фактором, дающим широкие возможности для межрегионального и международного сотрудничества.

Надо сказать, что правительство Свердловской области и руководство СвЖД активно сотрудничают в реализации инвестиционных программ. Для повышения качества и надежности грузовых и пассажирских перевозок областное правительство и СвЖД совместно с администрацией Екатеринбурга развернули работу по разработке генеральной схемы развития Свердловского железнодорожного узла. В ней предусмотрено совершенствование городских и пригородных пассажирских перевозок, организация дополнительных маршрутов «городской электрички», преобразование вокзала Екатеринбурга в современный комплекс по обслуживанию пассажиров с застройкой надпутевого пространства, а также организация высокоскоростного пассажирского сообщения Екатеринбург – Москва.

В общей сложности на развитие объектов железнодорожного транспорта, расположенных на территории Свердловской области, в соответствии с инвестиционной программой ОАО «РЖД» в 2010 году выделено 6,9 миллиарда рублей.

Как и в предшествующие годы, для нас приоритетными являются проекты, оказывающие прямое влияние на технологию перевозок и безопасность движения. Сюда можно отнести строительство и реконструкцию искусственных сооружений, модернизацию железнодорожного пути, удлинение станционных путей и сортировочных станций.

Тем более, что в первом полугодии 2010 года погрузка на железнодорожном транспорте выросла по сравнению с аналогичным периодом прошлого года на 11,7 процента или три миллиона тонн, что заставляет нас вновь обратить особое внимание на развитие инфраструктуры отрасли.

На СвЖД постоянно ведётся работа по повышению надёжности перевозок, внедряются современные средства безопасности, дополнительно оборудуются современными приборами безопасности локомотивы и специальный самоходный подвижной состав, внедряются новейшие системы грозозащиты, повышается оснащённость восстановительных поездов современными аварийно-восстановительными средствами, приобретаются новые устройства безопасности.

Российские железные дороги всё более активно приобретают продукцию уральских предприятий транспортного машиностроения. В соответствии с соглашением между правительством Свердловской области и ОАО «РЖД» на 2010-2013 годы в первом полугодии 2010 года компанией было приобретено продукции уральских предприятий на сумму 4,6 миллиарда рублей. Значительно расширили свои поставки железнодорожникам ЗАО «Уралкабель», ОАО «Ревдинский завод ОЦМ», ООО «Тавдинский фанерный комбинат». В текущем году запланирована поставка 50 электровозов 2ЭС6, изготовленных в Верхней Пышме, а также первого экспериментального электровоза с асинхронным тяговым приводом серии 2ЭС10. Первая грузовая компания покупает в ОАО «НПК «Уралвагонзавод» 6000 вагонов.

Для удобства пассажиров на дороге внедрятся современные технологии. Например, проездные документы оформляются через Интернет. С июня 2010 года оформить и оплатить железнодорожный билет можно и через сеть платёжных терминалов самообслуживания QIWI (КИВИ).

Новейшие технологии, используемые в терминалах по продаже проездных документов на вокзалах Екатеринбурга, Нижнего Тагила, Каменска-Уральского позволяют пассажирам самостоятельно приобретать билеты.

В числе наших приоритетов – обеспечение «безбарьерного» доступа пассажиров с ограниченными физическими возможностями к услугам железной дороги: внедрение специальных подъемников, лифтов, туалетных комнат. Подъемники для инвалидов в рамках инвестиционной программы на 2010 год будут установлены на вокзалах Екатеринбурга и Сургута.

Мы намерены совместно со Свердловской железной дорогой и ОАО «Свердловская пригородная компания» вывести пригородный железнодорожный комплекс на безубыточный уровень. В 2009 году правительство Свердловской области компенсировало ОАО «СПК» 149,9 миллиона рублей убытков от организации пригородных пассажирских перевозок.

Подписав соглашение между правительством Свердловской области и ОАО «РЖД» о взаимодействии и сотрудничестве в области железнодорожного транспорта на 2010-2013 годы, мы приняли на себя обязательство обеспечить компенсацию ОАО «Свердловская пригородная компания» в 2010 году в размере не менее 50 процентов выпадающих доходов, а с 2011 года – 100 процентов.

А.Гредин.

Сейчас разрабатываются проекты областного закона об организации транспортного обслуживания населения Свердловской области, в том числе в сфере пригородных железнодорожных перевозок и нормативно–правовых актов по введению государственного регулирования тарифов на перевозку пассажиров железнодорожным транспортом в пригородном сообщении.

Очень важно, что Свердловская железная дорога всегда очень внимательно относилась к решению жилищных проблем своих работников. Строительство жилья не прекращалось даже в самые сложные годы. СвЖД одной из первых в отрасли начала массовое строительство жилья с привлечением средств будущих жильцов через дорожные жилищные кооперативы. Сегодня участие железнодорожников в строительстве производится через ЗАО «Желдорипотека». В 2010 году намечено оказать корпоративную поддержку 234 работникам.

В заключение хотел бы поздравить железнодорожников с профессиональным праздником. Надежность, чёткость и стабильность были и остаются визитной карточкой магистрали. А держится высокий авторитет дороги на дисциплине, организованности и мастерстве сотрудников СвЖД. Желаю всем работникам отрасли профессиональных успехов, стабильной и безаварийной работы.

Фото Анатолия СЕМЕХИНА и ИТАР-ТАСС.

Транссибирская железнодорожная магистраль.

Содействуют благополучию региона

Главное в работе Свердловской железной дороги – обеспечить качественную перевозку грузов и пассажиров в условиях абсолютной безопасности. Но так же важно содействовать благополучию регионов присутствия. Как именно решаются эти задачи, рассказали в канун профессионального праздника на пресс-конференции руководители СвЖД – филиала ОАО «Российские железные дороги».

А решаются они, в том числе, благодаря внедрению новейших технологий и оборудования, включая произведённое на Урале: взять хотя бы суперкрепкие рельсы Нижнетагильского металлургического комбината или суперсильные электровозы предприятия из Верхней Пышмы «Уральские локомотивы».

И всё это – в рамках соглашения о сотрудничестве, подписанного 20 марта губернатором Свердловской области Александром Мишариным и президентом ОАО «РЖД» Владимиром Якуниным в Екатеринбурге.

Что ещё сделано согласно этому документу? Об этом рассказали заместитель начальника СвЖД Валерий Фомин, заместитель начальника СвЖД по пассажирским перевозкам – начальник службы предоставления услуг инфраструктуры в пассажирских сообщениях Сергей Нех, заместитель начальника СвЖД по реформированию и работе с органами власти субъектов РФ Пётр Эсаулов.

Так, в рамках реализации проекта «Городская электричка» в Екатеринбурге (маршрут, чрезвычайно удобный и востребованный как местными жителями, так и приезжими) к концу года действующий на этом направлении состав заменят на электропоезд современной конструкции. Для удобства граждан на вокзале в Екатеринбурге в третьем квартале текущего года введут более удобную – электронную систему регистрации в терминалах самообслуживания: пассажиры будут сами себе покупать билеты.

В течение года 10 миллионов рублей компания потратит на ремонты зданий, платформ, кровель, инженерных сетей и других объектов.

Соглашение предусматривает улучшение условий труда железнодорожников. Валерий Фомин по этому поводу сказал, что, например, средний заработок на перевозках сейчас превышает 28 тысяч рублей.

–Это выше, чем в среднем получают свердловчане, занятые в промышленности, – уверен Валерий Константинович.

Свердловская железная дорога в рамках соглашения потратит семь миллиардов рублей на закупку продукции уральских предприятий, что поможет стабилизировать экономическую и социальную ситуацию региона в целом: предприятия, главным образом Уралвагонзавод и Нижнетагильский металлургический комбинат, «Уральские локомотивы» имеют стабильные заказы, а их работники – заработок.

Мы подробно писали, но стоит ещё раз объяснить механизм соглашения между правительством Свердловской области и «РЖД»: областной бюджет компенсирует в определённых пропорциях убытки компании, которая, грубо говоря, тратит такую же сумму денег здесь, на территории Свердловской области, – на ремонтные работы, закупку местной продукции и так далее.

Так что труд работников Свердловской железной дороги, благополучие «РЖД» в целом влияют на экономический климат нашего региона значительно больше, чем это кажется на первый взгляд: в общей сложности в этом году на территории Свердловской области компания «оставит» шесть миллиардов 900 миллионов рублей инвестиций.

Маргарита ВАШЛЯЕВА.

НА СНИМКЕ: (слева направо) С. Нех, В. Фомин, П. Эсаулов.

Фото Всеволода НИКИТИНА.

■ПОДВОДЯ ИТОГИ

Расследование продолжается...

Вчера в информационном агентстве «Интерфакс-Урал» были подведены итоги работы Следственного управления Следственного комитета при прокуратуре (СУ СКП) России по Свердловской области за первое полугодие. В подробном докладе старшего помощника руководителя управления по связям со СМИ Александра Шульги и заместителя руководителя управления, старшего советника юстиции Юрия Салькова чётко обозначились две тенденции. Во-первых, в сравнении с первым полугодием прошлого года, нынче на Среднем Урале наблюдается снижение количества зарегистрированных тяжких и особо тяжких преступлений. Во-вторых, увеличилось число зарегистрированных коррупционных преступлений.

С января по июнь нынешнего года было зафиксировано 274 убийства и 183 факта причинения тяжкого вреда здоровью, повлекшего смерть. Единственная хорошая новость здесь – спад подобных преступлений по сравнению с прошлым годом: убийств зарегистрировано меньше на 24 процента, причинений тяжкого вреда – на 15 процентов. Кроме того, улучшилась раскрываемость тяжких и особо тяжких преступлений.

Рост преступлений коррупционной направленности объясняется активизацией усилий следственных органов в этой сфере: шесть месяцев – 182 возбуждённых уголовных дела (по сравнению со 135 делами год назад). Среди направленных в суд – дело по обвинению главы администрации городского округа Верхотурский (его обвиняют в получении взяток в крупном размере), дело по обвинению заместителя главы городского округа Ревда, злоупотребившегодолжностными полномочиями. Всего же в судебное производство в регионе за полгода попало 74 коррупционных дела.

Раскрывать преступления прошлых лет в этом году тоже стали лучше, чем в прошлом: 86 раскрытых преступлений в 2010-м (двадцать из них – убийства) против 51 за тот же период 2009-го. В Екатеринбурге и Нижнем Тагиле, к примеру, следователи раскрыли убийства семнадцатилетней давности. Сейчас обвиняемые дают признательные показания.

Среди преступлений, вызвавших особый общественный резонанс, Александр Шульга отметил дело маньяка из Первоуральска, насиловавшего и убивавшего девочек. Свердловский областной суд назначил извергу пожизненное заключение. Раскрыто особо тяжкое преступление по разбойному нападению в подъезде жилого дома на четырёх китайцев (один из иностранцев скончался на месте). Трое участников преступной группы взяты под стражу, ещё двоих ищут.

Что касается громких серийных убийств престарелых женщин – в июне этого года в Красноуфимске была задержана женщина (между прочим, мать двоих детей), подозреваемая в совершении этих преступлений. Сейчас она даёт признательные показания. Напомним, уголовное дело об убийстве пенсионерок было возбуждено в июне 2002 года. В основном убийца действовал по одной схеме: наносил множественные удары тупым предметом по голове, затем обыскивал квартиру в поисках ценностей. Такие эпизоды были зафиксированы в Красноуфимске, Серове, Екатеринбурге, Ачите. На сегодняшний день расследование ведётся по восемнадцати эпизодам. 11 июня 2010 года подозреваемой было предъявлено обвинение. За совершение таких деяний российским законодательством предусматривается наказание от восьми до двадцати лет лишения свободы, либо пожизненный срок.

Диким случаем с разбившимися в июне во время экстремальных прыжков с моста в Каменске-Уральском молодыми людьми сейчас занимаются специалисты межрайонного следственного отдела города. Уголовное дело возбуждено по факту оказания услуг, не отвечающих требованиям безопасности жизни потребителя, повлекшие смерть. За смертельный прыжок Светлана (20 лет) и Константин (22 года) заплатили 200 рублей. Оба подозреваемых – организаторы аттракциона – дали подписку о невыезде. Расследование продолжается.

Увеличившаяся раскрываемость и снижение числа некоторых совершаемых преступлений говорят об активизации деятельности следственных и правоохранительных органов. Каким образом удалось добиться улучшения ситуации? Сотрудники Следственного управления говорят о значительной профилактической работе, которая проводится практически по каждому факту. Большое значение играет и взаимодействие со СМИ, которому СУ СКП РФ по Свердловской области уделяет много внимания.

Расследования продолжаются.

Ирина НИКОЛАЕВА.

2 АВГУСТА – ДЕНЬ ВОЗДУШНО-ДЕСАНТНЫХ ВОЙСК

Уважаемые военнослужащие и ветераны Воздушно-десантных войск!

Поздравляю вас с профессиональным праздником!

В этом году исполняется 80 лет со дня создания Воздушно-десантных войск. 2 августа 1930 года на учениях Московского военного округа с самолета «Фарман Голиаф» под Воронежем впервые был выброшен воздушный десант в количестве 12 человек под руководством военных лётчиков Л.Г. Миронова и Я.Д. Мошковского.

С тех пор и по сей день воины «крылатой гвардии» по праву считаются элитой Российской армии. На протяжении всей истории десантникам доверяли самые сложные и опасные задачи в борьбе с противником, они и сегодня с честью исполняют свой воинский долг.

Тысячи уральцев ежегодно проходят военную службу в частях ВДВ, продолжая и укрепляя лучшие традиции своих предшественников. В воздушно-десантных войсках всегда служили подготовленные, мужественные и отважные воины, готовые к выполнению самых сложных и ответственных заданий в любых «горячих точках». Сегодня перед российскими десантниками стоят важные задачи по повышению профессиональной выучки и укреплению боеготовности, необходимых для успешной миротворческой деятельности и проведения антитеррористических операций. Уверен, что уральские воины успешно справятся со всеми поставленными перед ними задачами.

Дорогие воины-уральцы!

В этот праздничный день благодарю десантников всех поколений за их нелёгкую и благородную службу на благо Родине, надёжную защиту национальных интересов России и родного Урала. От всей души желаю вам и вашим близким крепкого здоровья, счастья, благополучия, мирного неба и всего самого доброго!

Губернатор Свердловской области А.С.МИШАРИН.

Крылатая пехота – в деле. Фото ИТАР-ТАСС.

ПОТРЯСАЮЩИЙ ПРИМЕР ДЛЯ МОЛОДЫХ

Вчера в здании Законодательного Собрания Свердловской области председатель областной Думы Елена Чечунова и заместитель председателя Палаты Представителей Александр Серебренников провели торжественный приём, посвящённый 80-летию Воздушно-десантных войск России.

В торжестве приняли участие ветераны-десантники, активисты ветеранских организаций, участники боевых действий в Афганистане, на Северном Кавказе и в других горячих точках.

Они вспоминали дни своей службы в десанте, говорили о славной боевой истории ВДВ, их вкладе в достижение Победы в Великой Отечественной войне, 65-летие которой мы отметили в этом году.

Приветствуя собравшихся, Елена Чечунова особо отметила, что каждый, прошедший службу в десантных войсках, «имеет за плечами школу мужества, школу патриотизма, школу формирования настоящего мужского характера». Ведь в ВДВ и армейский спецназ всегда отбирали и направляли служить самых отважных и самых подготовленных молодых людей.

Главное же, считает спикер областной Думы, что благодаря людям, прошедшим армейскую школу, в нашей области сохранилась система подготовки молодёжи к военной службе, к службе в десанте. Конечно, нашему региону повезло, что Свердловский областной совет ДОСААФ возглавляет Герой Российской Федерации, ветеран Воздушно-десантных войск и участник боевых действий генерал-майор Геворк Исаханян. Под его руководством подготовка будущих воинов ведётся очень интенсивно, а все желающие могут убедиться в этом, побывав, например, на аэродроме ДОСААФ в Логиново под Екатеринбургом. Но будущих парашютистов готовят не только в областном центре. В Нижнем Тагиле, например, тоже работает замечательный авиаспортивный клуб, один из старейших в России.

Будущих десантников готовят не только организации ДОСААФ. Под эгидой Свердловского регионального отделения Союза десантников России (его председатель – Владимир Мезенцев) и Свердловской областной организации Российского союза ветеранов Афганистана (ею руководит депутат областной Думы Виктор Бабенко) в нашей области активно работают детские и подростковые военно-патриотические клубы. Известны достижения клуба юных десантников Качканара, военно-патриотического клуба «Крылан» в Верхней Синячихе. Там постоянно занимаются около 40 молодых ребят, которые в дальнейшем поступают учиться в высшее воздушно-десантное училище, либо идут служить солдатами в Воздушно-десантные войска.

Примечательно, что в Екатеринбурге уже 16 лет работает уникальный музей ВДВ «Крылатая гвардия». И даже в Законодательном Собрании Свердловской области сформирован своеобразный клуб, вернее неформальное «депутатское объединение» из бывших солдат и офицеров – ветеранов ВДВ и армейского спецназа. Это Андрей Альшевских, Мелик Мори, Анатолий Никифоров, Виктор Шептий, Виктор Бабенко.

На вчерашнем приёме в Законодательном Собрании присутствовали также председатель правления Свердловской региональной организации инвалидов войны в Афганистане Василий Стародубцев, директор Института военно-технического образования и безопасности УрФУ полковник Леонид Хабаров и начальник военного факультета этого института полковник Олег Бугров, руководители ветеранских организаций Нижнего Тагила, Верхней Пышмы, Асбеста и Туринска – Андрей Банников, Александр Бережнов, Григорий Веретенников, Анатолий Пономарёв.

По окончании встречи Елена Чечунова выразила своё восхищение ветеранами-десантниками, которые живут и работают в нашей области. «Это настоящая крепкая семья, у членов которой армия воспитала и чувство локтя, и чувство ответственности не только за себя, но и за людей, которые рядом, за всю Россию, – сказала председатель областной Думы журналистам. – Мы видим, что каждый, кто прошёл эту школу мужества и героизма, обязательно находит себя и в гражданской жизни, занимает активную гражданскую позицию, активно участвует в политической, экономической и социальной жизни, а их роль в патриотическом воспитании молодёжи переоценить просто невозможно, потому что они сами – потрясающий пример для молодых».

Сейчас депутаты Законодательного Собрания работают над совершенствованием уже действующих областных законодательных актов, направленных на поддержку ветеранов боевых действий и ветеранов военной службы. Понятно, что в работе над этими документами роль депутатов, прошедших армейскую школу, неоценима. А кроме того, идёт работа над подготовкой законопроекта о патриотическом воспитании молодёжи, который, по мнению Е. Чечуновой, невозможно отделить от Концепции молодёжной политики, которая сейчас также разрабатывается в нашей области.

Леонид ПОЗДЕЕВ.

НА СНИМКАХ: (вверху) участники встречи в Законодательном Собрании (слева направо) В. Шептий, А. Серебренников, Е. Чечунова, М. Мори, Г. Исаханян, А. Никифоров, В. Бабенко; (внизу) В. Мезенцев, Л. Хабаров, О. Бугров.

Фото автора.

А МЫ С ТОБОЙ, БРАТ, ИЗ ДЕСАНТА...

Эта встреча получилась особенной. К назначенному часу к музею «Крылатая гвардия» стали приходить десантники сразу нескольких поколений. Седые фронтовики, чьи кителя и пиджаки сияли орденами и медалями, представители современной крылатой пехоты, мальчишки и девчонки в красивой форме военно-патриотических десантных клубов – все они пришли в областной музей Воздушно-десантных войск для того, чтобы отметить 80-ю годовщину Воздушно-десантных войск. Отметить, по сложившейся в музее традиции, вместе, делясь друг с другом ощущением праздника и планами на будущее.

Празднование организовали неформально. Короткие выступления сменялись концертными номерами, подготовленными самими десантниками. Причём возможность выступить имели и официальные лица, делегацию которых возглавил председатель правления Свердловского областного отделения Российского союза ветеранов Афганистана, депутат областной Думы Законодательного Собрания Свердловской области Виктор Бабенко, сам в прошлом носивший голубой берет, и все остальные участники события. Ярко, например, выступил знаменитый доктор, многолетний руководитель Свердловского областного психоневрологического госпиталя ветеранов войн Семён Спектор, поставивший на ноги за свою долгую врачебную практику тысячи фронтовиков и ветеранов локальных войн. Нашёл теплые и трогательные слова один из самых авторитетных «афганцев» региона, директор Института военно-технического образования и безопасности УрФУ Леонид Хабаров, когда-то в качестве командира батальона десантников взявший под контроль легендарный перевал Саланг. Эмоционально говорил об особой роли ВДВ, о романтике службы в этих войсках ещё один знаменитый десантник – председатель Свердловского отделения ДОСААФ России, Герой России Геворк Исаханян.

Выступления в прозе перемежались музыкальными. Культурный центр «Солдаты России», возглавляемый известным автором-исполнителем, в «афганском» прошлом десантником Евгением Бунтовым, подготовил к юбилею сразу два альбома военных песен. Автор одного из них – сотрудник музея «Крылатая гвардия», ветеран боевых действий Геннадий Кунявский, воевавший в Афганистане тоже в десанте. Песни из альбомов украсили праздничную встречу. Как украсили её и показательные выступления группы «Каскад», продемонстрировавшей собравшимся и навыки рукопашного боя, и сцену силового задержания вооружённого преступника.

Свой документальный фильм «Марш-бросок на войну», заслуживший приз Всероссийского фестиваля документальных фильмов «Человек и война», презентовал собравшимся ветеран Афганистана, когда-то военнослужащий 345-го гвардейского парашютно-десантного полка Евгений Тетерин.

Областной музей Воздушно-десантных войск, созданный в 1994-м году группой ветеранов во главе с участницей легендарного Днепровского десанта 1943 года Надеждой Ивановной Михайловой, давно уже перерос свои музейные рамки. Разумеется, это по-прежнему уникальное культурно-просветительское учреждение, экспозиции которого знакомят посетителей с историей появления и совершенствования парашютно-десантной техники от автора идеи парашюта великого Леонардо да Винчи до наших дней. Тут представлено более полутора тысяч экспонатов, иллюстрирующих историю становления и развития воздушно-десантных войск и войск специального назначения Российской армии, начиная с первого воздушного десанта, выброшенного 2 августа 1930 года, и заканчивая днём сегодняшним. Здесь масса интересного как для военного человека, так и для любого, кто интересуется армейской проблематикой, а от школьников в «Крылатой гвардии» просто-напросто нет отбоя.

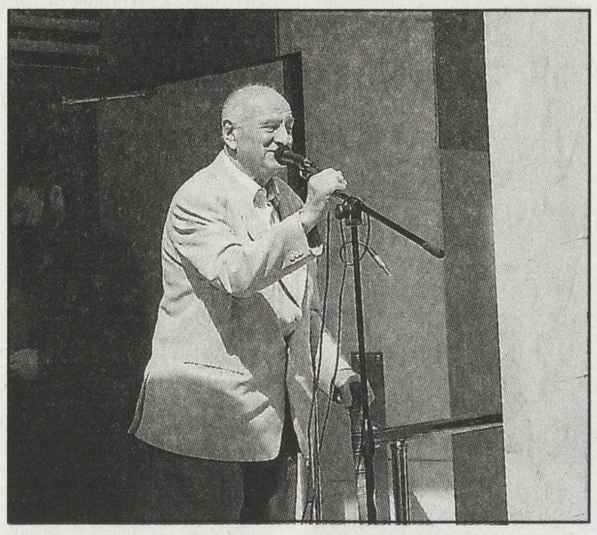

Но всё-таки главная сила музея, руководимого в настоящее время подполковником запаса Сергеем Ворошниным, в том, что он стал замечательной площадкой для военно-патриотической работы. Причём работы одновременно и масштабной, и глубоко индивидуальной. Здесь учат любить Отечество и готовиться его защищать не назидательно, не с помощью лозунгов, которые давно уже не воспринимаются молодёжью, а на примере подвига. Совсем не случайно среди сотрудников музея несколько ветеранов Афганистана. Таких, например, как Михаил Пискарёв, об участии которого в боях в Афганистане написана книга. «Крылатая гвардия» тесно и плодотворно работает с парашютно-десантным клубом юных маргеловцев – ребята постоянно участвуют в массовых мероприятиях музея. И что особенно удивляет, в «Крылатую гвардию» приходят действующие десантники, те, кто несёт нелегкую службу. Это значит, что музей нашёл ту тональность разговора со своими посетителями, которая исключает отношения в формате «мы рассказываем – вы слушаете», а переводит общение в плоскость «мы все – одна семья». В самом деле, десантники нескольких поколений считали и считают ВДВ братством. Музей – часть этого братства.

Реализуя эту концепцию, коллектив постоянно ищет новые формы работы с уральцами и гостями из других регионов, которых тоже немало. Одна из таких, совершенно не типичных для военного музея форм – участие в программе «Ночь в музее». Вот и в нынешнем году для всех пришедших в «Крылатую гвардию» придумали целый каскад интереснейших мероприятий.

В год сотрудники организуют десятки передвижных выставок, вывозя свои экспонаты в города и населённые пункты региона и давая возможность приобщиться к интереснейшей теме жителям глубинки. Именно за это, за постоянный поиск и любовь к своему делу коллектив музея стал лауреатом областной музейной премии имени О.Е. Клера за разработку и реализацию музейно-просветительного проекта «Всегда на линии огня крылатая пехота...».

Неотъемлемой частью музея стал клуб авторов-исполнителей, который здесь с удовольствием привечают. Значительная часть бардов – солдаты и офицеры запаса: Юрий Куксин, Владислав Лобанов, Сергей Земцов и другие. Традиционными стали и мероприятия, организуемые музеем со Свердловским областным отделением Союза ветеранов Афганистана. Для «афганцев» «Крылатая гвардия» вообще свой музей – и это не преувеличение, а реальность.

Выступлений на встрече десантных поколений было ещё очень много. Даже чиновники, которым вроде бы полагается говорить сухо и пафосно, выступали тепло и проникновенно – к этому располагала сама атмосфера.

Завершил встречу неформальный концерт, в котором блеснули своими талантами сами десантники. Нашлось время и для заинтересованного разговора о реформе армии, и для того, чтобы помянуть ушедших друзей, с которыми служили в ВДВ.

Уходили ветераны и молодые участники встречи с сожалением. И надеждой, что скоро встретятся снова.

Валерий АМИРОВ.

НА СНИМКАХ: выступает С.Спектор; ветеран-десантник В. Мезенцев не расстаётся с гитарой; участники встречи в музее ВДВ.

Фото автора.

■ АГРОПРОМЫШЛЕННЫЙ КОМПЛЕКС: ГРАНИ МОДЕРНИЗАЦИИ

Зажили по-новому

ПРИОРИТЕТНЫЕ НАЦИОНАЛЬНЫЕ ПРОЕКТЫ «Развитие АПК»

Программа «Уральская деревня» набирает обороты. Более 9 миллиардов рублей за первое полугодие этого года получили деревни Свердловской области на своё развитие. Причём значительную часть этих денег обеспечили крупнейшие предприятия, развивающиеся в сельской местности. Благодаря им жизнь селян стала не только более сытой, но и интересной.

Программа «Уральская деревня» стартовала в 2008 году. Она предусматривает комплексное развитие сельских территорий Свердловской области. «По сути, эта программа касается всех сфер жизни сельчан – производства, социального благополучия и развития инфраструктуры», – рассказывает депутат областной Думы Законодательного Собрания Свердловской области, заместитель председателя комитета по промышленной, аграрной политике и природопользованию, руководитель группы по разработке программы «Уральская деревня» Елена Трескова.

Однако она признаёт, что экономическая часть программы является самой весомой: если на селе нет производства, то население будет постепенно «перетекать» в города. «Поэтому важно развитие современного сельского хозяйства, которое работает на новых технологиях, используя все достижения научно-технического прогресса», – отмечает Елена Трескова.

По её словам, «Уральская деревня» подразумевает строительство 50 крупных животноводческих комплексов в Свердловской области до 2015 года. «Хотя свинокомплекс «Уральский» предвосхитил эту программу – на момент её принятия строительство предприятия шло полным ходом – на сегодняшний день это самый яркий пример её реализации, – говорит идеолог «Уральской деревни». – Именно такие компании призваны решить проблемы села: продукция свинокомплекса пользуется высоким спросом среди мясоперерабатчиков, со сбытом проблем нет, а это означает приток средств, возникновение новых рабочих мест, обучение новым технологиям, словом, возрождение деревни».

«Де-юре наш свинокомплекс и программа «Уральская деревня» не связаны, но фактически они друг без друга существовать вообще не могут. Так удачно совпала эта инициатива губернатора с планами нашей компании, – рассказывает гендиректор свинокомплекса «Уральский» Коба Гумберидзе. – Суть программы – это возрождение уральской деревни. Это и наш главный интерес. А раз наши интересы совпадают, мы можем быть партнёрами». Зона свинокомплекса сегодня – деревни Богдановичского и Камышловского районов.

Хотя строительные работы на свинокомплексе завершились совсем недавно, администрации сельских районов уже довольны результатами работы. Во-первых, новое производство стало источником заработка для селян: несмотря на то, что его высокотехнологичность не предполагает массового использования рабочих рук (непосредственно на свинокомплексе создано порядка 350 рабочих мест), около тысячи жителей деревень оказались вовлечёнными в процесс его обслуживания – они обеспечивают предприятие питанием, транспортом. Таким образом «Уральский» дал работу многим селянам, а другим, уже устроенным на свинокомплекс, обеспечил бесплатное горячее питание, доставку служебным транспортом, то есть максимальные комфорт и стабильность.

«Сократился отток жителей «на заработки» в Екатеринбург и другие города, – признаёт заместитель главы администрации Камышловского городского округа по социальным вопросам Алексей Половников. – До прихода «Уральского» средняя зарплата была около четырёх-пяти тысяч рублей, на свинокомплексе она составляет 18 тысяч рублей, поэтому искать приработки стало невыгодно». Свинокомплекс ратует за преемственность и намерен обучать своих сотрудников, чтобы у них был стимул создавать династии на производстве, быть спокойными за будущее своих детей на селе. «Ещё до начала строительства мы сразу же заявили, что мы социально ответственное предприятие. Это не просто слова, это именно тот формат ведения бизнеса, который позволяет компании работать стабильно в течение многих десятилетий», – подтверждает Коба Гумберидзе.

Свинокомплекс рьяно взялся и за заброшенные пахотные земли. Сейчас в собственности «Уральского» находится порядка восьми тысяч гектаров земли, и на этих полях ведётся подготовка к посевным работам в следующем году: они культивируются, удобряются с помощью новой техники, которую предприятие закупило в Канаде. В скорой перспективе эти земли, находящиеся ранее в упадке, принесут деревням новые возможности для трудоустройства и хороших заработков.

Но люди живы не единой работой, особенно на селе, где сложно самостоятельно организовать досуг. «И в Камышловском, и в Богдановичском районах свинокомплекс плотно занялся социально-культурной жизнью: администрация проводит праздничные мероприятия для ветеранов ко Дню Победы, в Доме престарелых, оказана поддержка в проведении Дня молодежи», – говорит Алексей Половников. Он гордится тем, что в городе активно развиваются рукопашные виды спорта, сегодня в занятия вовлечены 250 человек, с которыми работают пять профессиональных тренеров. «Однако наш бюджет настолько скуден, что на весь год мы можем выделить только 70 тысяч рублей на поездки спортсменов, несмотря на то, что среди них есть и чемпионы Уральского округа», – сетует чиновник.

«Собственники свинокомплекса «Уральский» не просто организовали в нашем районе современное производство, они работают комплексно, учитывая потребности населения», – соглашается начальник отдела физкультуры и спорта администрации муниципального образования Богдановичский район Владимир Тришевский. Коллектив предприятия принимал участие в спартакиаде по одиннадцати видам спорта, да и администрация свинокомплекса выступила спонсором по организации 61-й традиционной легкоатлетической эстафеты, Дня села. «Раньше люди не знали, чем себя занять, и часто это приводило к печальным последствиям. Сейчас же спорт в районе начал возрождаться. Свидетельством здорового духа наших людей может стать хотя бы то, что раньше в таких сёлах, как Гарашкинское и Ильинка, за год рождался только один ребенок, а сейчас уже по 27 детей».

Многие руководители муниципальных образований хотели бы побороться за такое предприятие на своей территории, констатирует Елена Трескова. И им стоит быть активнее, считает она: ведь владельцы свинокомплекса «Уральский» постоянно получают предложения о развёртывании производств на различных территориях. «Однажды владельцы уже отдали предпочтение Свердловской области, и теперь мы за счёт предприятия решаем проблемы продовольственной безопасности и занятости населения, не тратя огромных бюджетных средств, – отмечает она. – Надо постараться, чтобы и в дальнейшем компания развивалась на наших территориях».

СПРАВКА:

Территория Среднего Урала сегодня вбирает в себя 93 муниципальных образования, 1849 деревень. Урал издревле считался промышленным регионом, поэтому город с его современной инфраструктурой до сих пор значительно опережает деревню в своём развитии. Программа «Уральская деревня» призвана поднять на новый уровень качество жизни на селе.

Андрей РУСАКОВ.

Информация Общества с ограниченной ответственностью «УВЗ-Энерго»
(Публикуется на основании Постановления Правительства Российской Федерации от 21.01.2004 г. № 24
«Об утверждении стандартов раскрытия информации субъектами оптового и розничных рынков электрической энергии»)
I. Годовая финансовая (бухгалтерская) отчётность ООО «УВЗ-ЭНЕРГО» за 2009 г.

БУХГАЛТЕРСКИЙ БАЛАНС
на 31 декабря 2009 г.

Приложение
к Приказу Минфина РФ
от 22.07.2003 № 67н
(с кодами показателей бухгалтерской отчетности, утвержденными Приказом Госкомстата РФ № 475, Минфина РФ № 102н от 14.11.2003)

		КОДЫ		
	Форма №3 по ОКУД	0710001		
	Дата (год, месяц, число)	2009	12	31
Организация: ОБЩЕСТВО С ОГРАНИЧЕННОЙ ОТВЕТСТВЕННОСТЬЮ "УВЗ-ЭНЕРГО"	по ОКПО	79931925		
Идентификационный номер налогоплательщика	ИНН	6623025131		
Вид деятельности: Производство отделочных работ	по ОКВЭД	45.4		
Организационно-правовая форма/форма собственности: Общества с ограниченной ответственностью/Частная собственность	по ОКОПФ / ОКФС	65	16	
Единица измерения: тыс. руб.	по ОКЕИ	384		
Местонахождение (адрес): 622007, Свердловская обл, г. НИЖНИЙ ТАГИЛ, ул. ИЛЬИЧА, д. 3А.				

АКТИВ	Код показателя	На начало отчетного года	На конец отчетного периода
1	2	3	4
I. ВНЕОБОРОТНЫЕ АКТИВЫ Нематериальные активы	110	-	-
Основные средства	120	64	20825
ИТОГО по разделу I	190	64	20825
II. ОБОРОТНЫЕ АКТИВЫ Запасы	210	2229	2013
в том числе: сырье, материалы и другие аналогичные ценности	211	2229	2011
готовая продукция и товары для перепродажи	214	0	0
расходы будущих периодов	216	0	2
Дебиторская задолженность (платежи по которой ожидаются в течение 12 месяцев после отчетной даты)	240	55352	15052
в том числе покупатели и заказчики	241	55352	10906
Краткосрочные финансовые вложения	250	0	6000
Денежные средства	260	1293	221
ИТОГО по разделу II	290	58874	23286
БАЛАНС	300	58938	44111

Форма 0710001 с.2

ПАССИВ	Код показателя	На начало отчетного года	На конец отчетного периода
1	2	3	4
III. КАПИТАЛ И РЕЗЕРВЫ Уставный капитал	410	100	100
Резервный капитал	430	0	0
Нераспределенная прибыль (непокрытый убыток)	470	8673	9735
ИТОГО по разделу III	490	8773	9835
IV. ДОЛГОСРОЧНЫЕ ОБЯЗАТЕЛЬСТВА Займы и кредиты	510	38032	0
ИТОГО по разделу IV	590	38032	0
V. КРАТКОСРОЧНЫЕ ОБЯЗАТЕЛЬСТВА Займы и кредиты	610	-	-
Кредиторская задолженность	620	12133	34276
в том числе: поставщики и подрядчики	621	3526	33801
задолженность перед персоналом организации	622	1284	321
задолженность перед государственными внебюджетными фондами	623	123	0
задолженность по налогам и сборам	624	7200	154
ИТОГО по разделу V	690	12133	34276
БАЛАНС	700	58938	44111

ОТЧЕТ О ПРИБЫЛЯХ И УБЫТКАХ
за период с 1 января по 31 декабря 2009 г.

Приложение
к Приказу Минфина РФ
от 18.07.2003 № 67н
(с кодами показателей бухгалтерской отчетности, утвержденными Приказом Госкомстата РФ № 475, Минфина РФ № 102н от 14.11.2003)

		КОДЫ		
	Форма №2 по ОКУД	0710002		
	Дата (год, месяц, число)	2009	12	31
Организация: ОБЩЕСТВО С ОГРАНИЧЕННОЙ ОТВЕТСТВЕННОСТЬЮ "УВЗ-ЭНЕРГО"	по ОКПО	79931925		
Идентификационный номер налогоплательщика	ИНН	6623025131		
Вид деятельности: Производство отделочных работ	по ОКВЭД	45.4		
Организационно-правовая форма/форма собственности: Общества с ограниченной ответственностью/Частная собственность	по ОКОПФ / ОКФС	65	16	
Единица измерения: тыс. руб.	по ОКЕИ	384		

Показатель наименование	код	За отчетный период	За аналогичный период предыдущего года
1	2	3	4
Доходы и расходы по обычным видам деятельности Выручка (нетто) от продажи товаров, продукции, работ, услуг (за минусом налога на добавленную стоимость, акцизов и аналогичных обязательных платежей)	010	25172	30004
Себестоимость проданных товаров, продукции, работ, услуг	020	0	0
Валовая прибыль	029	25172	30004
Коммерческие расходы	030	(19543)	(12380)
Прибыль (убыток) от продаж	050	5629	17624
Проценты к уплате	070	(2524)	(5417)
Прочие расходы	090	0	26617
Прочие расходы	100	(257)	(27013)
Прибыль (убыток) до налогообложения	140	2848	11811
Отложенные налоговые активы	141	0	-
Текущий налог на прибыль	150	(585)	(2653)
Чистая прибыль (убыток) отчетного периода	190	2263	9158
СПРАВОЧНО	200	16	-
Постоянные налоговые обязательства (активы)			

II. Аудиторское заключение

1.Общие сведения об аудиторской фирме

Полное наименование:	Общество с ограниченной ответственностью «Интерком-Аудит Екатеринбург»
Сокращённое наименование:	ООО «Интерком-Аудит Екатеринбург»
Юридический адрес аудиторской фирмы:	620135, г.Екатеринбург, ул. Шефская, 87/1, к. 12
Телефон:	(343) 253-15-87
Членство в СРО:	Член НП «Гильдия аудиторов ИПБР»
Свидетельство о государственной регистрации:	№ 07232, серия II-ОИ, выдано Управлением государственной регистрации г.Екатеринбурга (Орджоникидзевский территориальный отдел)

2. Общие сведения об Аудируемом лице

Полное наименование:	Общество с ограниченной ответственностью «УВЗ-Энерго»
Сокращённое наименование:	ООО «УВЗ-Энерго»
Основной вид деятельности	Передача и распределение электрической и тепловой энергии Передача и распределение газообразного топлива Обеспечение работоспособности электрических и тепловых сетей Проектирование, монтаж и наладка узлов учёта энергоресурсов Производство общестроительных работ по прокладке местных и магистральных трубопроводов, линий связи и линий электропередач

Лицензии

Д 757211, рег. № ГС-5-66-01-27-0-6623025131-007643-1, выдана Федеральным агенством по строительству и жилищно-коммунальному хозяйству на осуществление строительства зданий и сооружений 1 и 2 уровней ответственности в соответствии с государственным стандартом. Срок до 10.07.2011 г.

Д 757210, рег. № ГС-5-66-01-26-0-6623025131-007642-1, выдана Федеральным агенством по строительству и жилищно-коммунальному хозяйству на осуществление проектирования зданий и сооружений 1 и 2 уровней ответственности в соответствии с государственным стандартом. Срок до 10.07.2011 г.

Юридический адрес:	622051, Свердловская область, г.Нижний Тагил, ул. Ильича, 3а
Почтовый адрес:	622051, Свердловская область, г.Нижний Тагил, ул. Ильича, 3а
Свидетельство о государственной регистрации:	Сер. 66, № 005813606, выдано Межрайонной ИФНС № 16 по Свердловской области 18.11.2005 г. с присвоением ОГРН 1056601274894

3. Аудиторское заключение:

Мы полагаем, что проведённый аудит представляет достаточные основания для выражения нашего мнения о достоверности финансовой (бухгалтерской) отчетности и соответствии порядка ведения бухгалтерского учёта законодательству Российской Федерации.

Аудиторская проверка была завершена 26 марта 2010 г.

По нашему мнению, финансовая (бухгалтерская) отчётность ООО «УВЗ-Энерго» отражает достоверно во всех существенных отношениях финансовое положение ООО «УВЗ-Энерго» по состоянию на 31 декабря 2009 г. и результаты финансово-хозяйственной деятельности за период с 1 января по 31 декабря 2009 г. включительно в соответствии с требованиями законодательства Российской Федерации в части подготовки финансовой (бухгалтерской) отчётности.

С полной версией документов Вы можете ознакомиться на сайте ООО «УВЗ-ЭНЕРГО» по ссылкам:
http://uvz-energo.ru/Buh_docs.rar
http://uvz-energo.ru/upload/docs/audit.zip

В связи с тем, что государственное регулирование тарифов на электрическую энергию (мощность) в отношении ООО «УВЗ-Энерго» не осуществляется, показатели эффективности использования капитала, уровень доходности, отчёт о движении активов, фактический уровень доходности инвестиционного капитала не приводятся.

III. Цены на электрическую энергию

1. Цена на электрическую энергию, поставляемую ООО «УВЗ-ЭНЕРГО».

На основании пунктов 106,107 Правил функционирования розничных рынков электрической энергии в переходный период реформирования электроэнергетики, утвержденных Постановлением Правительства РФ от 31.08.2006 г. № 530, ООО «УВЗ-ЭНЕРГО» осуществляет продажу электрической энергии по свободным ценам, определяемым в договорах купли-продажи (электроснабжения) с каждым конкретным потребителем.

2. Цена на электрическую энергию, закупаемую ООО «УВЗ-ЭНЕРГО».

Цена на электрическую энергию, закупаемую ООО «УВЗ-Энерго» для поставки клиентам (абонентам), находящимся в зоне деятельности ОАО «Свердловэнергосбыт» в 2010 г., соответствует регулируемому тарифу, утверждённому Постановлением РЭК Свердловской области № 158-ПК от 21.12.2009 г. (Опубликовано в «Областной газете» № 405-406 от 30.12.2009 г., № 1-2/св от 01.01.2010 г. и на сайте **http://old.midural.ru/rek/index2.htm**), и нерегулируемой цене, определяемой Гарантирующим поставщиком ежемесячно и публикуемой на официальном сайте Гарантирующего поставщика по адресу: http://www.sesb.ru.

3. Тарифы на услуги по передаче электрической энергии.

Тарифы на услуги по передаче электрической энергии, предоставляемые открытым акционерным обществом «МРСК-Урала» на территории Свердловской области с 01.01.2010 г. по 31.12.2010 г., утверждены Постановлением РЭК Свердловской области от 21.12.2009 № 162-ПК. Опубликовано в «Областной газете» № 405-406 от 30.12.2009 г., № 1-2/св от 01.01.2010 г. и на сайте **http://old.midural.ru/rek/index2.htm**

IV. Основные условия договора электроснабжения (купли-продажи электрической энергии) с потребителями (абонентами, клиентами) ООО «УВЗ-ЭНЕРГО».

Предмет договора — энергосбытовая организация обязуется осуществлять продажу (поставку) электрической энергии (мощности) в точках поставки абонента (клиента), а абонент (клиент) обязуется принять и оплатить поставленную электрическую энергию (мощность), а также оплатить иные платежи, предусмотренные договором. По договору электроснабжения ООО «УВЗ-ЭНЕРГО» самостоятельно урегулирует вопросы по передаче электрической энергии по сетям ТСО до точек поставки электрической энергии. По договору купли-продажи указанные отношения урегулируются потребителем (абонентом, клиентом) самостоятельно.

Срок действия договора электроснабжения (купли-продажи) — срок действия договора – с момента подписания до конца периода регулирования, с пролонгацией действия в случае неуведомления Сторонами о прекращении договора.

Вид цены на электрическую энергию (фиксированная или переменная) — в соответствии с пунктом 107 Правил функционирования розничных рынков электрической энергии в переходный период реформирования электроэнергетики, утверждённых Постановлением Правительства от 31.08.2006 г., цена на электрическую энергию, поставляемую ООО «УВЗ-ЭНЕРГО», определяется по соглашению сторон договора. В соответствии с договором (соглашением) по каждому потребителю цена на поставляемую электроэнергию устанавливается индивидуально и состоит из двух составляющих: фиксированной части и переменной части.

Форма оплаты — оплата за электроэнергию производится путём перечисления абонентом (клиентом) денежных средств на расчетный счёт энергосбытовой организации. В соответствии с договором (соглашением) по каждому потребителю порядок оплаты за поставляемую электроэнергию устанавливается индивидуально.

Форма обеспечения исполнения обязательств сторон по договору — в случаях и в порядке, предусмотренных нормативными актами РФ и соглашением сторон, энергосбытовая организация вправе произвести частичное или полное ограничение режима потребления электрической энергии (мощности) абонента (клиента). По соглашению сторон может быть предусмотрена договорная неустойка за нарушение абонентом обязательств по оплате поставленной электрической энергии (мощности).

Условия расторжения договора — договор может быть расторгнут в следующих случаях: — по соглашению сторон; — по инициативе потребителя с обязательным письменным уведомлением энергосбытовой компании не менее чем за два месяца до даты предстоящего расторжения; — по инициативе энергосбытовой организации в случае нарушения абонентом сроков оплаты электрической энергии (мощности), предусмотренных договором (включая оплату предварительных платежей), с обязательным письменным уведомлением абонента о расторжении договора; — в иных случаях, предусмотренных законодательством и соглашением сторон.

Ответственность сторон — стороны несут ответственность за неисполнение или ненадлежащее исполнение принятых на себя обязательств в соответствии с договором и действующим законодательством РФ. Соглашением сторон может быть предусмотрена договорная неустойка за нарушение абонентом (клиентом) обязательств по оплате поставленной электрической энергии (мощности).

С полной версией договора Вы можете ознакомиться на сайте ООО «УВЗ-ЭНЕРГО» по ссылке:
http://uvz-energo.ru/upload/docs/dog_kupli_prod.zip

Информация о деятельности энергосбытовой организации – ООО «УВЗ-ЭНЕРГО»

1. Исходя из положений действующего законодательства РФ зона обслуживания Энергосбытовых организаций, к числу потребителей которых не относится население, действующим законодательством не регламентируется. ООО «УВЗ-ЭНЕРГО» не осуществляет поставку электрической энергии населению.

2. ООО «УВЗ-ЭНЕРГО» не имеет каких-либо лицензий на осуществление соответствующих видов деятельности, так как деятельность ООО «УВЗ-ЭНЕРГО» не подлежит лицензированию.

Реквизиты ООО «УВЗ-Энерго»: 622018, Свердловская обл., г.Н. Тагил, ул. Юности, д. 10, оф. 402, телефон (3435) 377-431, факс (3435)377-432, e-mail: energo@ubtuvz.ru, ИНН 6623025131, КПП 662301001, р/с 40702810300000000819 филиал Транскредитбанка в Екатеринбурге, г.Екатеринбург, к/с 30101810900000000892, БИК 046577892.

Управление записи актов гражданского состояния Свердловской области объявляет о приёме документов для участия в конкурсе на замещение вакантной должности государственной гражданской службы Свердловской области:

главного специалиста отдела правовой, методической и организационной работы Управления записи актов гражданского состояния Свердловской области

Требования к кандидатам: высшее профессиональное образование; знание трудового законодательства, законодательства о государственной гражданской службе Российской Федерации и Свердловской области, а также по вопросам противодействия коррупции; знание и навыки ведения делопроизводства, подготовки проектов правовых актов и деловых документов, работы с персональным компьютером, оргтехникой, информационно-правовыми базами, опыт работы в кадровой службе не менее года.

Для участия в конкурсе необходимо подать следующие документы:

– личное заявление;
– анкету установленной формы с приложением фотографии 4х6;
– копию паспорта;
– копию трудовой книжки;
– копию документа о высшем профессиональном образовании;
– документ об отсутствии заболевания, препятствующего поступлению на государственную гражданскую службу или её прохождению;

Копии паспорта, трудовой книжки и документа о высшем профессиональном образовании заверяются нотариально или кадровыми службами по месту работы (службы).

Срок подачи документов – один месяц со дня опубликования объявления. Документы для участия в конкурсе принимаются по адресу: г.Екатеринбург, ул. Р. Люксембург, 60, каб. 310. Время приёма документов с 10.00 до 12.00 и с 13.00 до 17.00. Телефоны для справок: 251-61-66, 251-61-63, e-mail: zags@midural.ru. Информация о конкурсе на сайте Управления записи актов гражданского состояния Свердловской области: http://zags.midural.ru/

В соответствии со статьёй 22 Федерального закона от 27 июля 2004 г. № 79-ФЗ «О государственной гражданской службе Российской Федерации»

Федеральный арбитражный суд Уральского округа (г.Екатеринбург)

объявляет конкурсы на замещение вакантной должности

● ведущего специалиста судебной коллегии.

Требование к кандидатам: высшее профессиональное образование по специальности/направлению «Юриспруденция/Правоведение»;

● старшего специалиста 3-го разряда судебной коллегии.

Требование к кандидатам: среднее профессиональное образование по специальности/направлению «Юриспруденция/Правоведение».

Подробная информация о конкурсах на сайте: http://fasuo.arbitr.ru

Заявления и документы, перечисленные в п. 7 Положения о конкурсе на замещение вакантной должности государственной гражданской службы Российской Федерации, утверждённого Указом Президента Российской Федерации от 01.02.2005 г. № 112, принимаются в течение 30 дней со дня опубликования объявления.

Обращаться в рабочие дни по адресу: 620075, г.Екатеринбург, просп. Ленина, 32/27. Электронная почта: ok@fasuo.ru. Телефоны: (343) 359-87-50, 371-22-26.

Внеочередное общее собрание акционеров ОАО «Уралтурбо», расположенного по адресу: 620141, г.Екатеринбург, ул. Артинская, 17, состоится 24 августа 2010 года в 14.00 по местному времени, регистрация участников – с 13.00 по адресу: 620141, г.Екатеринбург, ул. Артинская, 17.

Форма проведения – собрание (совместное присутствие).

Ознакомление с информацией, предоставляемой акционерам при подготовке к проведению общего собрания, осуществляется по указанному адресу в помещении отдела кадров.

Дата составления списка лиц, имеющих право на участие во внеочередном общем собрании акционеров, – 4 августа 2010 года.

Участникам собрания необходимо иметь при себе документы, удостоверяющие личность, – паспорт, доверенность и т. п.

Повестка собрания:

1. Избрание председателя и секретаря собрания.
2.Утверждение бухгалтерской отчётности, отчётов о прибылях и убытках, распределение прибыли и убытков за 6 месяцев 2010 года.
3. О дивидендах по итогам 6 месяцев 2010 года.
4. О вознаграждении членам Совета директоров по итогам 6 месяцев 2010 года.

НАГОВИЦИНА Галина Александровна уведомляет о проведении общего собрания участников долевой собственности на земельный участок, кадастровый (условный) номер 66:41:00 00 000:665, адрес (местоположение) участка: Свердловская область, г.Екатеринбург, земельный участок находится в южной и юго-западной частях кадастрового района «Екатеринбургский».

Собрание состоится в 12.00 16.09.2010 г. по адресу: г. Екатеринбург, ул. Совхозная, 19а.

Начало регистрации участников – 11.30. Окончание регистрации – 11.55.

Повестка дня собрания:

1. Определение местоположения части земельного участка, в границах которой в первоочередном порядке выделяются земельные участки в счёт земельных долей.
2. Определение порядка выделения земельных участков в счёт земельных долей.

Для участия в собрании необходимо иметь при себе паспорт, документы, подтверждающие права на земельный участок, представителям – доверенность.

Утерянное удостоверение ветерана боевых действий серии РМ № 284217, выданное ГУВД Свердловской области на имя **Александра Александровича ЗАГНИБЕДЫ**, считать недействительным.

ИЗВЕЩЕНИЕ
о проведении аукциона по продаже арестованного имущества в процессе исполнительного производства, переданного на реализацию УФССП по Свердловской области

1. Организатор аукциона: территориальное управление Федерального агентства по управлению государственным имуществом в Свердловской области (далее – ТУ Росимущества) в лице поставщиков/исполнителей ТУ Росимущества ЗАО «Рубикон-Аэро Инвест» и ООО «Автомир».

2. Форма аукциона: открытый по составу участников и закрытый по форме подачи предложений о цене имущества.

3. Имущество, составляющее предмет аукциона:

Лот № 1 Объект незавершённого строительства, общ. пл. 360,02 кв. м Площадь застройки 261,0 кв. м, земельный участок площадью 658 кв. м, г.Екатеринбург, ул. Пикетная, 45, начальная стоимость 18 901 871,00 руб., задаток 945 093,55 руб. **Лот № 2** Однокомнатная квартира, 5 эт./5. эт. дом, г.Асбест, ул. Войкова, 68-19, общ. пл. 34,8 кв. м, начальная стоимость 739 500,00 руб., задаток 36 975,00 руб. **Лот № 3** Двухкомнатная квартира 12 эт./16 эт. дома, общая пл. 46,9 кв. м, г.Екатеринбург, ул. Техническая, 20-94, начальная стоимость 2 458 200,00 руб., задаток 122 910,00 руб. **Лот № 4** Жилая комната общ. пл. 10,5 кв. м в квартире, г.Екатеринбург, ул. Бебеля, 148-233, начальная стоимость 1 242 000,00 руб., задаток 62 100,00 руб. **Лот № 5** Квартира однокомнатная, 4 эт./5 эт. дома, общ. пл. 27,1 кв. м, г.Екатеринбург, ул. Техническая, 35-13, литер А, начальная стоимость 2 500 00,00 руб., задаток 125 000,00 руб. **Лот № 6** Двухкомнатная квартира, 2 эт./5 эт. дома, общ. пл. 44,3 кв. м, г.Екатеринбург, ул. Техническая, 43-25, литер М, начальная стоимость 2 669 000,00 руб., задаток 133 450,00 руб. **Лот № 7** Квартира однокомнатная, общ. пл. 30,4 кв. м, г.Екатеринбург, ул. Куйбышева, д. 181, кв. 47, начальная стоимость 1 690 000,00 руб., задаток 84 500,00 руб. **Лот № 8** Гаражный бокс Чк-8870, общ. пл. 17,3 кв. м, г.Екатеринбург, ул. Профсоюзная, 16 (литер А), цокольный этаж, начальная стоимость 605 500,00 руб., задаток 30 275,00 руб. **Лот № 9** Паевой взнос по договору № 3Д/1-60 от 24.01.2007 г. на квартиру: г.Екатеринбург, ул. П. Лумумбы (строительный адрес), 6 эт., общ. пл. 94,25 кв. м, начальная стоимость 2 276 300,00 руб., задаток 113 815,00 руб. **Лот № 10** Гаражный бокс № ЧК-7094, общ. пл. 22 кв. м, № на плане 6, гаражный бокс № ЧК-7095, общ. пл. 22 кв. м, № на плане 8, расположенные в г.Екатеринбу́рг, ул. Колхозников, 55, начальная стоимость 480 000,00 руб., задаток 24 000,00 руб. **Лот № 11** Нежилое помещение общ. пл. 224,9 кв. м, г. Нижний Тагил, ул. Гвардейская, 45а, начальная стоимость 2 295 589,70 руб., задаток 114 779,48 руб. **Лот № 12** Нежилые помещения, образуемые совокупностью помещений №2-16 по плану 1 этажа, №27-31 по плану 2 этажа, г. К.-Уральский, ул. Красных Орлов, д. 86, общ. пл. 1 303,2 кв. м, начальная стоимость 31 517 500,00 руб., задаток 1 575 875,00 руб. **Лот № 13** Квартира двухкомнатная, общ. пл. 36,1 кв. м, г.Камышлов, ул. Механизаторов, д. 7, кв. 1, начальная стоимость 552 500,00 руб., задаток 27 625,00 руб. **Лот № 14** Жилой дом, литер А, АЦ, общ. пл. 361,7 кв. м, и земельный участок, общ. пл. 3048 кв. м, Свердловская область, Камышловский район, с.Обуховское, ул. Школьная, 54, начальная стоимость 7 131 500,00 руб., задаток 356 575,00 руб. **Лот № 15** Трёхкомнатная квартира общ. пл. 63,4 кв. м, Невьянский район, п.В-Нейвинск, ул. 8 Марта, 13-37, начальная стоимость 1 168 200,90 руб., задаток 58 410,04 руб. **Лот № 16** Квартира двухкомнатная, общ. пл. 37,7 кв. м, г.Первоуральск, ул. Советская, 8-62, начальная стоимость 815 150,00 руб., задаток 40 757,50 руб. **Лот № 17** Квартира двухкомнатная, общ. пл. 50,2 кв. м, г.Нижний Тагил, пр-т Октябрьский, 1-171, начальная стоимость 777 750,00 руб., задаток 38 887,50 руб. **Лот № 18** Квартира двухкомнатная, 4 эт /5 эт. дома, общ. пл. 45 кв. м, г.Серов, ул. Короленко, д. 35, кв. 32, начальная стоимость 1 155 000,00 руб., задаток 57 750,00 руб. **Лот № 19** Квартира четырёхкомнатная, общ. пл. 76,5 кв. м, г.Сысерть, ул. Орджоникидзе, д. 56, кв. 62, начальная стоимость 3 233 400,00 руб., задаток 161 670,00 руб. **Лот № 20** Квартира двухкомнатная, общ. пл. 34 кв. м, Сысертский район, г.Арамиль, ул. Рабочая, д. 129, кв. 4, начальная стоимость 2 068 000,00 руб., задаток 103 400,00 руб. **Лот № 21** Жилой дом, общая площадь 123,6 кв. м и земельный участок, площадь 1541 кв. м, Сысертский район, с.Кадниково, пер. Сиреневый, д. 10, литер а, начальная стоимость 3 025 189,66 руб., задаток 151 259,48 руб. **Лот № 22** Здание нежилого назначения, общ. пл. 553 кв. м, и земельный участок, общ. пл. 2310 кв. м, Свердловская область, г.Талица, ул. Запышминская, д. 38 а, начальная стоимость 2 926 048,50 руб., задаток 146 302,42 руб. **Лот № 23** Двухкомнатная квартира, общ. пл. 47,2 кв. м, г.Новоуральск, ул. Комсомольская, 12а, начальная стоимость 565 250,00 руб., задаток 28 262,50 руб. **Лот № 24** Квартира двухкомнатная, общ. пл. 47,2 кв. м, г. Новоуральск, ул. Тегенцева, 6, начальная стоимость 1 646 688,00 руб., задаток 82 334,40 руб. **Лот № 25** Квартира трёхкомнатная, общ. пл. 69,1 кв. м, г. Новоуральск, ул. Ак. Кикоина, 9-193, начальная стоимость 2 991 490,85 руб., задаток 149 574,54 руб. **Лот № 26** Квартира трёхкомнатная, общ. пл. 71,9 кв. м, г.Ревда, ул. Максима Горького, д. 30, кв. 89, начальная стоимость 2 110 108,85 руб., задаток 105 505,44 руб. **Лот № 27** Квартира однокомнатная, общ. пл. 34,6 кв. м, г.Екатеринбург, ул. Московская, д. 212, корп. 2, кв. 103, начальная стоимость 2 650 000,00 руб., задаток 132 500,00 руб. **Лот № 28** Здание бытовое нежилое материального склада, литер А 23, железобетонный каркас общ. пл. 127,7 кв. м, двухэтажное, 1970 года постройки, г.Нижний Тагил, ул. Трикотажников, 3, начальная стоимость 1 770 000,00 руб., задаток 88 500,00 руб. **Лот № 29** Трёхкомнатная квартира, общ. пл. 57,4 кв. м, г.Екатеринбург, ул. Техническая, 80 – 25, начальная стоимость 3 390 733,00 руб., задаток 169 536,65 руб. **Лот № 30** Жилой дом, литер А, общ. пл. 250,1 кв. м и земельный участок общ. пл. 1081 кв. м, г.Ревда, ул. Володарского, 103, начальная стоимость 10 788 588,00 руб., задаток 539 429,40 руб. **Лот № 31** Однокомнатная квартира, общ. пл. 35,4 кв. м, г.Екатеринбург, пр. Космонавтов, д. 96, кв. 73, начальная стоимость 750 000,00 руб., задаток 37 500,00 руб. **Лот 32** Жилой дом общ. пл. 215,6 кв. м, и земельный участок , пл. 1866 кв. м, г. Берёзовский, п. Октябрьский, ул. 8 Марта, д. 4, начальная стоимость 3 145 000,00 руб., задаток 157 250,00 руб. **Лот № 33** Квартира двухкомнатная, общ. пл. 44,1 кв. м, г.Полевской, ул. Якунина, 7-93, начальная стоимость 1 534 250,00 руб., задаток 76 712,50 руб. **Лот № 34** Трёхкомнатная квартира, 1 эт./ 4 эт. дома, общ. пл. 45,3 кв. м, г.Полевской, ул. Ленина, д. 6, кв. 35, начальная стоимость 2 290 495,63 руб., задаток 114 524,78 руб. **Лот № 35** Двухкомнатная квартира, общ. пл. 44,3 кв. м, 4 эт./ 5 эт. дома, г.Екатеринбург, ул. Мельковская, 11-15, начальная стоимость 2 711 500,00 руб., задаток 135 575,00 руб. **Лот № 36** Здание магазина, назначение – торговое, общ. пл. 213,20 кв. м, литер А, Свердловская обл., р. п. Пышма, ул. Ленина, д. 77, начальная стоимость 2 970 835,00 руб., задаток 148 541,75 руб. **Лот № 37** Здание ремонтной мастерской, литер А, общ. пл. 1107,40 кв. м, Свердловская обл., р. п. Пышма, ул. Тюменская, д. 2, начальная стоимость 4 512 480,00 руб., задаток 225 624,00 руб. **Лот № 38** Трёхкомнатная квартира, общ. пл. 78,8 кв. м, г. Берёзовский, ул. Энергостроителей, 37-7, начальная стоимость 2 471 000,00 руб., задаток 123 550,00 руб. **Лот № 39** Трёхкомнатная квартира, общ. пл. 75,4 кв. м, г.Екатеринбург, ул. Южногорская, д. 9, кв. 146, начальная стоимость 2 694 279,85 руб., задаток 134 713,99 руб. **Лот № 40** Трёхкомнатная квартира, общ. пл. 51,7 кв. м, г.Екатеринбург, ул. Цвиллинга, д. 48, кв. 2, начальная стоимость 2 786 300,00 руб., задаток 139 315,00 руб. **Лот № 41** Двухкомнатная квартира, общ. пл. 42,4 кв. м, г.Нижний Тагил, ул. Гвардейская, 37-101, начальная стоимость 691 608,00 руб., задаток 34 580,40 руб. **Лот № 42** Четырёхкомнатная квартира, общ. пл. 75,7 кв. м, г.Первоуральск, ул. Данилова, 2-100, начальная стоимость 3 105 279,00 руб., задаток 155 263,95 руб. **Лот № 43** Трёхкомнатная квартира, общ. пл. 90 кв. м, г. Первоуральск, ул. Строителей, 1-268, начальная стоимость 3 388 000,00 руб., задаток 169 400,00 руб. **Лот № 44** Земельный участок, общ. пл. 25921 кв. м, г.В. Пышма, ул. Парковая, 2а, начальная стоимость 32 228 250,00 руб., задаток 1 611 412,50 руб. Лот № 45 Жилой дом, общ. пл. 67,5 кв. м, Серовский район, пос. Красноглинный, ул. Садовая, д. 19а, начальная стоимость 215 000,00 руб., задаток 10 750,00 руб. **Лот № 46** Комната № 3 в трёхкомнатной квартире, пл. 10,6 кв. м, г.Новоуральск, ул. Фрунзе, 12-75, начальная стоимость 270 000,00 руб., задаток 13 500,00 руб. **Лот № 47** Имущественный комплекс 29 объектов: расположенный в г.Кушва, промышленный район ДОФ-3, промрайон ГРБУ, начальная стоимость 87 426 376,06 руб., задаток 4 371 318,80 руб.(подробный список объектов на сайте ТУ-Росимущества www.faufi.ur.ru)

4. Место и время проведения аукциона: Лот с 1 по 26 – г.Екатеринбург, ул. Белинского, д. 222, оф. 18, 18 августа 2010 года в 10.00. Лот с 27 по 47 – г.Екатеринбург, ул. Фонвизина, д. 3, 18 августа 2010 года в 10.00.

5. Время и место подачи заявок на участие в аукционе: приём заявок осуществляется по рабочим дням с 2 августа 2010 года по 13 августа 2010 года, пн-пт, с 10.00 до 12.00 местного времени по адресам: лот с 1 по 26 – г.Екатеринбург, ул. Белинского, д. 222, оф. 18, лот с 27 по 47 – г.Екатеринбург, ул. Фонвизина, д. 3.

6. Порядок внесения необходимого для участия в аукционе задатка, дата его поступления на счёт Организатора аукциона: Сумма задатка должна поступить на расчётный счёт: Получатель: УФК по Свердловской области (Территориальное управление Федерального агентства по управлению государственным имуществом в Свердловской области, л/с 05621А22200) ГРКЦ ГУ Банка России по Свердловской области г.Екатеринбург, р/с 40302810000001000001, БИК 046577001, ИНН 6670048143, КПП 667001001 не позднее 17 августа 2010 года. Задаток вносится на основании предварительно заключённого с Организатором аукциона договора о задатке.

7. Время и место для ознакомления с правоустанавливающими и техническими документами на имущество: ознакомиться с документами, иными сведениями о продаваемом имуществе, порядке заключения договора о задатке, формой протокола о результатах аукциона, имеющего силу договора купли-продажи, можно с момента приёма заявок по адресу Организатора аукциона.

8. Порядок оформления участия в аукционе: для участия в аукционе необходимо предоставить:

а) заявку на участие в аукционе (по установленной Организатором форме);

б) оригинал платёжного поручения (квитанции) с отметкой банка об исполнении, подтверждающей внесение задатка на указанный в информационном объявлении счёт;

в) опись предоставляемых документов в двух экземплярах.

Для юридических лиц:

надлежащим образом заверенные копии учредительных документов и копию свидетельства о регистрации;

бухгалтерский баланс на последнюю отчётную дату;

протокол о назначении исполнительного органа, решение уполномоченного органа об участии в аукционе;

надлежащим образом оформленную доверенность на лицо, имеющее право действовать от имени участника аукциона, а также копию его паспорта.

Для физических лиц:

копию паспорта или любого заменяющего его документа, удостоверяющего личность Претендента.

Организатор торгов отказывает заявителю в приёме и регистрации заявки на участие в аукционе в следующих случаях:

заявка подана по истечении срока приёма заявок, указанного в извещении;

заявка подана лицом, не уполномоченным действовать от имени заявителя;

представлены не все документы, перечисленные в извещении.

Признание лица, подающего заявку на участие в аукционе, участником аукциона, оформляется протоколом заседания комиссии по приёму заявок на участие в аукционе.

9. Порядок проведения аукциона: конверты с предложением о цене имущества должны поступить не позднее 18 августа 2010 г. 10.00. Предложения должны быть изложены на русском языке и удостоверены подписью участника аукциона (его уполномоченного представителя). Цена должна быть указана числом и прописью. Если числом и прописью указаны разные цены, комиссия принимает во внимание цену, указанную прописью.

10. Порядок определения лица, выигравшего аукцион: Победителем признаётся тот участник, который предложил наибольшую цену по отношению к начальной цене. При равенстве предложений победителем признаётся тот участник, чья заявка была подана раньше. В день проведения аукциона на основании оформленного решения комиссии об определении победителя аукциона Организатор аукциона и победитель аукциона подписывают протокол о результатах аукциона, имеющий силу договора купли-продажи.

Оплата приобретаемого имущества производится в течение пяти дней с даты подписания протокола о результатах аукциона.

При отказе от подписания протокола о результатах аукциона и невнесении денежных средств в счёт оплаты приобретённого имущества задаток победителю не возвращается.

Победитель аукциона будет обязан осуществить необходимые действия по оформлению технической документации, по получению правоустанавливающих документов в соответствующих госорганах за свой счёт.

Участникам, проигравшим аукцион, задаток возвращается в течение трёх рабочих дней по их письменному заявлению.

Телефоны для справок: лоты с 1 по 26 – 8 (343) 278-92-99, 219-52-62, лоты с 27 по 47 – 8-919-36-26-000.

Министерство природных ресурсов Свердловской области объявляет:

1) о проведении аукциона на право пользования участком недр для геологического изучения, разведки и добычи **строительных песков Грязнушинского участка.**

Участок недр расположен на территории Каменского городского округа. Прогнозные ресурсы строительных песков оцениваются в 7 млн. куб. метров.

Аукцион состоится 21 сентября 2010 года в 11.00 местного времени в министерстве природных ресурсов Свердловской области по адресу: г.Екатеринбург, ул. Малышева, 101, кабинет 410.

2) о проведении аукциона на право пользования участком недр для геологического изучения, разведки и добычи **гранитов Еронинского участка.**

Участок недр расположен на территории Невьянского городского округа. Прогнозные ресурсы гранитов в качестве строительного камня оцениваются в 12,5 млн. куб. метров;

Аукцион состоится 21 сентября 2010 года в 13.00 местного времени в министерстве природных ресурсов Свердловской области по адресу: г Екатеринбург, ул. Малышева, 101, кабинет 410.

Заявки на участие в аукционах принимаются до 16.00 местного времени 9 сентября 2010 года по адресу: г.Екатеринбург, ул. Малышева, 101, кабинет 408.

3) о проведении аукциона на право пользования участком недр для разведки и добычи **песчано-гравийных смесей Полуночного месторождения.**

Участок недр расположен на территории Ивдельского городского округа. Запасы песчано-гравийных смесей составляют 48,2 млн. куб. метров.

Аукцион состоится 28 сентября 2010 года в 13.00 местного времени в министерстве природных ресурсов Свердловской области по адресу: г.Екатеринбург, ул. Малышева, 101, кабинет 410.

Заявки на участие в аукционе принимаются до 16.00 местного времени 16 сентября 2010 года по адресу: г.Екатеринбург, ул. Малышева, 101, кабинет 408.

С условиями аукционов можно ознакомиться в министерстве природных ресурсов Свердловской области по адресу: г. Екатеринбург, ул. Малышева, 101, кабинет 408, телефон: (343) 371-99-35 и на сайте www.mprso.ru.

Министерство природных ресурсов Свердловской области извещает:

1) **право пользования** участком недр для геологического изучения, разведки и добычи гранитов **участка Костоусовский-2,** расположенного на территории Режевского городского округа, по результатам аукциона **предоставлено ООО «Аквилон»;**

2) **аукцион** на право пользования участком недр для разведки и добычи песчано-гравийных смесей **Полуночного месторождения**, расположенного на территории Ивдельского городского округа, **признан несостоявшимся;**

3) **в лицензию СВЕ № 07255 ТР** для геологического изучения, разведки и добычи строительного камня-плитняка участка Лесной, **выданную ООО «Рускамень», внесены изменения и дополнения;**

4) **в лицензию СВЕ № 07252 ТР** для геологического изучения, разведки и добычи строительного камня южной части Восточного отвала вмещающих пород и отходов обогащения асбестовой руды **Баженовского месторождения**, выданную **ООО «Белокаменные копи», внесены изменения и дополнения;**

5) **в лицензию СВЕ № 07021 ТР** для геологического изучения, разведки и добычи строительного песка **Ольховского участка,** выданную **ООО «Стройснаб», внесены изменения и дополнения;**

6) **в лицензию СВЕ № 07250 ТЭ** на подтверждение права добычи известняков участка «Малый Падун» (блок № 4) **Троицко-Байновского месторождения,** выданную **Богдановичскому ОАО «Огнеупоры», внесены изменения и дополнения;**

7) **в лицензию СВЕ № 07162 ТЭ** на добычу кирпичных глин **Октябрьского месторождения,** выданную **ООО «Верховинский кирпичный завод», внесены изменения и дополнения;**

8) **в лицензию СВЕ № 07204 ТР** для геологического изучения, разведки и добычи строительного камня участка Станция Сысерть, **выданную ОАО «ТРЕСТ УРАЛТРАНССПЕЦСТРОЙ», внесены дополнения;**

9) **в лицензию СВЕ № 07023 ТР** для геологического изучения, разведки и добычи строительного камня-плитняка Сысертского участка, **выданную ООО «Уралинвестстрой», внесены дополнения;**

10) **в лицензию СВЕ № 07134 ТЭ** на добычу диатомитов участка «У горы Пушкаревой», **выданную ООО «НПК «ОКПУР», внесены дополнения;**

11) **в лицензию СВЕ № 07050 ТЭ** на добычу блочного камня южной части Исетского месторождения облицовочных гранитов, выданную **ООО «Исетский карьер облицовочных гранитов», внесены дополнения;**

12) **в лицензию СВЕ № 07172 ТЭ** на добычу мраморов северной части Северного участка Ново-Ивановского месторождения, **выданную ООО «Гросс Ресурс», внесены дополнения;**

13) **в лицензию СВЕ № 07085 ТР** для геологического изучения, разведки и добычи строительного песка Никольского участка, **выданную ОАО «ИСМ-инвест», внесены дополнения;**

14) **в лицензию СВЕ № 07223 ТЭ** на добычу гранитов Гагарского месторождения в качестве строительного камня, **выданную ООО «Уралщебень», внесены дополнения;**

15) **в лицензию СВЕ № 07221 ТР** для геологического изучения, разведки и добычи строительного камня Бобровского участка, **выданную ООО «Бобровский карьер», внесены дополнения;**

16) **лицензия СВЕ № 07220 ТЭ,** выданная ООО «Заплотный камень», **переоформлена на ООО «РосСпецСтрой»** с целевым назначением для разведки и добычи строительного камня месторождения Заплотный камень (**лицензия СВЕ № 07265 ТЭ**);

17) **лицензия СВЕ № 07194 ТЭ,** выданная ОАО «Заречный», **переоформлена на ООО «РосСпецСтрой»** с целевым назначением для разведки и добычи кирпичных глин Кировградского месторождения (**лицензия СВЕ № 07266 ТЭ**);

18) **лицензия СВЕ № 07014 ТЭ,** выданная ОАО «Заречный», **переоформлена на ООО «РосСпецСтрой»** с целевым назначением для разведки и добычи кирпичных глин Шамейского месторождения (**лицензия СВЕ № 07268 ТЭ**);

19) **лицензия СВЕ № 07015 ТЭ,** выданная ОАО «Заречный», **переоформлена на ООО «РосСпецСтрой»** с целевым назначением для разведки и добычи кирпичных глин Старковского-2 и Красноармейского-2 месторождений (**лицензия СВЕ № 07270 ТЭ**);

20) **лицензия СВЕ № 07115 ТР** для геологического изучения, разведки и добычи кирпичных глин участка Старковский-III, выданная ОАО «Заречный», **переоформлена на ООО «РосСпецСтрой» (лицензия СВЕ № 07269 ТР);**

21) **лицензия СВЕ № 07212 ТП** на геологическое изучение Южноалександровского участка, **выданная ООО «Горнодобывающие технологии», аннулирована.**

Управление Федеральной службы по ветеринарному и фитосанитарному надзору по Свердловской области в соответствии со ст. 22 Федерального закона «О государственной гражданской службе Российской Федерации», приказом от 21.07.2010 г. № 82 объявляет конкурсы на замещение вакантных должностей государственной гражданской службы и по включению в кадровый резерв Управления.

1. Конкурс на замещение вакантных должностей государственной гражданской службы (для службы в г.Екатеринбурге)

- по «ведущей» группе должностей категории «руководители»

1) начальник организационно-правового отдела

2) заместитель начальника организационно-правового отдела

- по «старшей» группе должностей категории «специалисты»

1) специалист-эксперт организационно-правового отдела

- по «старшей» группе должностей категории «обеспечивающие специалисты»

1) старший специалист 1-го разряда административно-хозяйственного отдела

2) старший специалист 2-го разряда финансово-экономического отдела

2. Конкурс по включению в кадровый резерв Управления (для службы в г.Екатеринбурге)

- по «ведущей» группе должностей категории «руководители»

1) заместитель начальника отдела кадров и делопроизводства

- по «старшей» группе должностей категории «специалисты»

1) старший государственный инспектор отдела ветеринарного надзора

2) старший государственный инспектор отдела по надзору в сфере качества и безопасности зерна

3) государственный инспектор отдела земельного, лесного и пожарного контроля и надзора

Общие требования к кандидатам:

- возраст от 18 лет;

- гражданство Российской Федерации.

Общие квалификационные требования

- **к образованию**: высшее профессиональное образование по специальностям, соответствующим функциям и конкретным задачам, возложенным на Управление Федеральной службы по ветеринарному и фитосанитарному надзору по Свердловской области в целом и конкретно на отдел.

- к уровню и характеру знаний кандидатов:

должны знать: Конституцию Российской Федерации; федеральные конституционные законы, федеральные законы, указы и распоряжения Президента Российской Федерации; постановления и распоряжения Правительства Российской Федерации, иные нормативные правовые акты Российской Федерации в рамках компетенции Федеральной службы по ветеринарному и фитосанитарному надзору, нормативных правовых актов Министерства сельского хозяйства Российской Федерации, основы прохождения государственной гражданской службы, Регламента Федеральной службы по ветеринарному и фитосанитарному надзору, порядок работы со служебной информацией, правила деловой этики, правила и нормы охраны труда, технической безопасности и противопожарной защиты, основы делопроизводства,

должны иметь навыки: квалифицированного планирования работы, грамотного учёта мнения коллег, эффективного планирования рабочего времени, владения компьютерной и другой оргтехникой, работы с необходимым программным обеспечением, систематического повышения своей квалификации, эффективного сотрудничества с коллегами, систематизации информации, работы со служебными документами, адаптации к новой ситуации и выработки новых подходов в решении поставленных задач, квалифицированной работы с гражданами по недопущению личностных конфликтов при проведении контрольно-надзорных мероприятий и обеспечения деятельности Управления.

Требования к опыту

в) ведущих должностей государственной гражданской службы – **не менее двух лет** стажа государственной гражданской службы (государственной службы иных видов) или **не менее четырёх лет** стажа работы по специальности;

г) старших должностей федеральной государственной гражданской службы – без предъявления требований к стажу;

Для участия в конкурсе необходимо **лично** представить

1) заявление об участии в конкурсе;

2) собственноручно заполненную и подписанную анкету установленной формы;

3) паспорт (копию паспорта);

4) трудовую книжку(заверенную копию трудовой книжки), за исключением случаев, когда служебная (трудовая) деятельность осуществляется впервые;

5) страховое свидетельство (копию страхового свидетельства) обязательного пенсионного страхования, за исключением случаев, когда служебная (трудовая) деятельность осуществляется впервые;

6) свидетельство (копию свидетельства) о постановке физического лица на учёт в налоговом органе по месту жительства на территории Российской Федерации;

7) документ воинского учёта (копию документа воинского учёта) – для военнообязанных;

8) документ об образовании (копию документа об образовании) с приложениями;

9) сведения о доходах, об имуществе и обязательствах имущественного характера гражданина, претендующего на должность федеральной государственной гражданской службы, а также его супруги и его несовершеннолетних детей;

10) заключение о наличии (отсутствии) заболевания, препятствующего поступлению на государственную гражданскую службу РФ;

а также

11) собственноручно написанную автобиографию;

12) копию свидетельств о государственной регистрации актов гражданского состояния (свидетельства о рождении, паспорта несовершеннолетних детей, свидетельства о браке, о разводе, о смерти указанных в анкете мужа, жены);

13) фото 3х4 , цветные, матовые 2 шт.

Срок подачи необходимых документов – 30 дней после опубликования объявления.

Документы для участия в конкурсе принимаются по адресу: 620027, г.Екатеринбург, ул. Грузчиков, 4.

Информацию о конкурсе, формах необходимых документов и Регламенте Федеральной службы по ветеринарному и фитосанитарному надзору можно получить на официальном сайте Управления www.rsnso.ru. Информацию о конкурсе по тел. 8 (343)-378-11-10, 8-912-66-03-461, отдел кадров.

Конкурсный управляющий **ООО «Энергетическая компания муниципальных образований – ЖКХ» Семёнов С. В.** (620000, г.Екатеринбург, а/я 439, (343)379-75-03) сообщает о проведении открытых торгов в форме аукциона с открытой формой подачи предложения о цене по продаже имущества:

лот № 2 – дебиторская задолженность контрагентов: население МО «Артёмовский ГО» (балансовая стоимость – 24167805,51 руб.), население МО «г.Серов» (балансовая стоимость – 6891005,11 руб.), население МО «г.Серов» (балансовая стоимость 4596484, 97 руб.). **Начальная стоимость лота 2987506,00 руб.**

Торги состоятся 8.09.2010 г. в 12.00 по адресу г.Екатеринбург, ул. Шейнкмана, 75.

Задаток составляет 5 % от начальной стоимости, шаг аукциона – 10 % от начальной цены. С иными сведениями о предмете торгов, условиями договора купли-продажи и другой информацией можно ознакомиться по адресу: **г.Екатеринбург, ул. Шейнкмана, 75, тел. (343): 379-75-03.**

Срок, время и место подачи заявок, внесения задатка: **с 11.00 2.08.2010 г. до 17.00 3.09.2010 г. по адресу проведения торгов.**

К участию допускаются юр. и физ. лица, подавшие заявку на участие в торгах на каждый лот отдельно с приложением необходимых документов и внёсшие задаток. **Перечень представляемых документов:** заявка с указанием номера лота, платёжный документ, подтверждающий внесение задатка, нотариально заверенная выписка из ЕГРЮЛ, копии учр. документов, свидетельство о регистрации, протокол о назначении исполн. органа, решение уполн. органа об участии в торгах, копии паспортов (для физ. лиц), доверенность на лицо, уполномоченное действовать от имени заявителя, опись документов (в двух экземплярах).

Победителем аукциона признаётся лицо, предложившее наибольшую цену за предмет торгов. Итоги торгов подводятся организатором торгов в день проведения аукциона. Решение об определении победителя оформляется протоколом. Договор заключается с победителем не позднее 5 дней со дня проведения аукциона.

Оплата производится не позднее 30 дней с даты заключения договора купли-продажи. Реквизиты: **Общество с ограниченной ответственностью «Энергетическая компания муниципальных образований – ЖКХ», р/с 40702810662160006853 в ОАО «УБРИР», г.Екатеринбург, к/с 30101810900000000795, БИК 046577795, ИНН/КПП 6671155966/667101001.**

Министерство транспорта и дорожного хозяйства Свердловской области объявляет о приёме документов для участия в конкурсах:

- **на замещение вакантных должностей** государственной гражданской службы Свердловской области в Министерстве транспорта и дорожного хозяйства Свердловской области

по старшей группе категории «специалисты»

- главного специалиста отдела транспорта

- ведущего специалиста отдела транспорта

- главного специалиста отдела транспортно-логистической инфраструктуры

- ведущего специалиста отдела транспортно-логистической инфраструктуры

- главного специалиста отдела дорожного хозяйства

Квалификационные требования к претендентам:

- высшее профессиональное образование

- **на включение в кадровый резерв** на должности главных и ведущих специалистов государственной гражданской службы Свердловской области в Министерстве транспорта и дорожного хозяйства Свердловской области.

Квалификационные требования к претендентам:

- высшее профессиональное образование

Подробную информацию о перечне должностей на включение в кадровый резерв, о требованиях к знаниям и навыкам кандидатов можно получить на сайте www.midural.ru, а также по адресу: 620031, г.Екатеринбург, пл. Октябрьская, 1, к. 1122 или по телефону 362-16-21.

Для участия в конкурсе необходимо подать следующие документы:

- личное заявление;

- анкету установленной формы (утверждена распоряжением Правительства РФ от 26.05.2005 г. № 667-р);

- фотографии 3х4 – 2 штуки;

- копию паспорта;

- копию трудовой книжки;

- копию документа о высшем профессиональном образовании;

- копии документов о дополнительном профессиональном образовании, о специализации, повышении квалификации, о присвоении учёной степени, учёного звания (по желанию гражданина);

- копию документов воинского учёта – для военнообязанных лиц;

- медицинское заключение о состоянии здоровья (приложение № 3, утверждённое приказом Минздравсоцразвития России от 14.12.2009 г. № 984н).

Все копии документов должны быть заверены нотариально или кадровыми службами по месту работы (службы).

Срок подачи документов в течение 30 дней после дня опубликования объявления по адресу: 620031, г.Екатеринбург, пл. Октябрьская, 1, к. 1122, время приёма по рабочим дням с 10.00 до 16.00.

Предполагаемая дата проведения конкурса 14 сентября 2010 года.

Справки по телефону: 362-16-21.

■ АРТ-ПРОЕКТ

До первой уральской биеннале осталось...

Осенью этого года в Свердловской области пройдёт Первая индустриальная биеннале современного искусства. Организатор проекта — Екатеринбургский филиал Государственного Центра современного искусства при поддержке губернатора Свердловской области. Один из кураторов основного проекта – искусствовед Екатерина ДЁГОТЬ.

–Биеннале — форма международной выставки, которая проходит в определённом городе, и в известном смысле – это всегда высказывание художников о конкретном месте. Биеннале возникли в Венеции, потом стали распространяться и по другим городам, куда приезжают художники из разных стран и соединяются с местными художественным силами. В России биеннале пока ещё очень мало. Процесс только начинается, и Екатеринбург как один из крупнейших русских городов, должен быть в числе опорных точек биеннального движения.

Биеннале современного искусства три раза проходила в Москве. Существует Красноярская музейная биеннале, говорят, сейчас проходит биеннале в Якутии. Все иностранные художники, с которыми я говорила, возлагают особые надежды на Уральскую индустриальную биеннале. Они слышали слово «Урал», и этот регион для них интересен, они хотят приехать или хотя бы предоставить свои работы.

–Чем, на ваш взгляд, интересен и привлекателен Екатеринбург для зарубежных художников?

–Прежде всего, Екатеринбург интересен как центр региона с особой историей, как исключительный продукт советской модернизации, любопытного исторического периода, который так или иначе связан с современностью. Урал развивается от индустриальных к постиндустриальным процессам, как и во всем мире. Хотя уже сейчас ясно, что город больше похож на Дубай, а не на Свердловск. Хорошо это или плохо, к каким приобретениям и потерям мы приходим — именно об этом выставка. Это не будет серия красивых картинок для развлечения людей, а скорее серьёзный разговор, иногда резкий и прямой, о проблемах жизни людей в современном постиндустриальном мире.

–Судя по тому, что мы разговариваем в здании типографии «Уральский рабочий», оно и станет одним из выставочных пространств. И будут здесь не только картины.

–Современное искусство отличается тем, что это совершенно разные на вид вещи – картины, скульптуры, инсталляции. При этом значительное место занимает кино и видео, которые могут быть короткими или длинными, но которые надо смотреть от начала и до конца. Будут фотографии с некоторыми текстами, выставленные в пространстве так, что между ними выстраивается диалог. И зрителям для посещения этой выставки надо будет запланировать достаточное время, только тогда возникнет понимание связи одного с другим.

–Или непонимание....

–В выставочном пространстве будет достаточно много объяснений, и они, надеюсь, помогут понять суть происходящего. Игрушек здесь не будет, зато предполагается много экскурсий. Будет традиционная книга отзывов, но в нетрадиционном формате, где нам хотелось бы прочитать мнение публики, получить обратную связь... В течение выставки будет работать дискуссионный зал, где любой сможет высказаться по любому вопросу.

–Стало ли предметом интереса Первой биеннале индустриальное наследие Урала?

–Индустриальное наследие Урала отличается тем, что это именно НАСЛЕДИЕ, которое больше не используется. И его можно применить для искусства и для биеннале, потому что высвободилось много индустриальных площадей. Например, на чердаке «Уральского рабочего» мы нашли документы старой типографии и выставим их как часть экспозиции, показав тем самым, что и раньше тоже было современное искусство. Коллажи на стенах мы также оставляем в качестве произведений самодеятельного творчества рабочих, а рядом разместим работы современных художников.

–На какого посетителя, зрителя, слушателя рассчитана биеннале?

–Адресат очень широкий. Разумеется, в первую очередь мы ориентируемся на студенческую молодёжь и на людей думающих. Здесь есть многое, что откроет нечто новое людям, для которых слово «завод» имеет какое-то значение. Они смогут увидеть, как это выглядит в других странах, потому что процессы, происходящие в Екатеринбурге, интернациональны.

–Кто из уральских художников вовлечен в проект?

–Будут несколько художников, родившихся в Екатеринбурге. Например, Александр Шабуров, но с работой иного характера, чем все от него ожидают.

–Можно ли в качестве последствия Первой уральской биеннале рассматривать попытку ребрендинга территории, которая может быть интересна миру не только как место, где убили последнего русского царя?

–У нас нет такой цели, тем более, мне кажется, что это неправильный путь. Ребрендинг — по большому счёту – враньё: сменить имя и ничего не поменять на самом деле. У нас более амбициозные задачи. Искусство способно помочь понять проблемы, осознать, переосмыслить для себя. Сейчас в стране происходит ребрендинг — вытеснение прошлого, которое не проработано, не осмыслено. Как в свое время насаждался социализм, сейчас насаждается капитализм. Нам хочется вскрыть этот механизм, показать, как это делается.

–За Первой биеннале последует Вторая?

–У Екатеринбургского филиала Государственного Центра современного искусства есть такая надежда. Но надо понимать, что это определённая нагрузка на партнёров и спонсоров. Но всё осуществляется, когда есть желание. Мы хотим, чтобы приехавшие сюда художники сняли фильм о городе и показали его на следующей биеннале, которую будут делать другие люди и на других площадках. А в сентябре сюда приедут художники из России, Украины, Индии, Китая, Голландии, Израиля, Ливана. Они не представляют свои территории: мы выбирали таких, которые говорят про проблемы, которые нас интересуют.

–В любом случае биеннале – не развлечение?

–Это будет интересно, возможно, где-то смешно, но не такова наша цель. Мы будем стараться, чтобы это было понятно разным людям. Наша мечта, чтобы человек вышел отсюда с ощущением: «Как интересно, надо подумать об этом на досуге».

Наталья ПОДКОРЫТОВА.

НА СНИМКЕ: Екатерина Дёготь.

Фото Евгения ГУРКО.

■ ВЫСТАВКА

В ювелирном деле экспериментируй смело

Сапфиры, изумруды, бриллианты, драгоценные металлы не будут радовать ваш глаз на выставке «Ювелирное попурри» в екатеринбургском Музее изобразительных искусств. Зато желающие смогут насладиться сочетаниями весьма необычных материалов, полётом фантазии мастеров.

Целый месяц в двух выставочных залах будет работать выставка-прецедент: в экспозиции уникальная коллекция украшений, созданных художниками Москвы, Санкт-Петербурга и Екатеринбурга. Уральский предприниматель Илья Ефимов собирал её около пятнадцати лет и недавно согласился передать в дар музею. Дары вообще в последнее время стали редкостью, а чтобы передавали целую коллекцию...

Пятьдесят произведений ювелирного искусства 70–90-х годов прошлого века дают яркое представление обо всём многообразии различных тенденций, направлений и стилей, существовавших в то время в ювелирном искусстве. Естественно, что все броши, подвески и кольца – авторские, многие можно с трудом представить на женской руке или в ухе. Каждое изделие — момент самовыражения художника, вольного обращаться к любой теме и абсолютно свободного в выборе выразительных средств.

Сторонники классики с большой любовью, мастерски использовали для воплощения своих замыслов хорошо известные ювелирные техники – зернь, скань, мозаику, резьбу, ковку, литьё. Их подчёркнуто ясные, лаконичные, сдержанные и элегантные творения представляют «неоклассическое направление». Авангардисты смешали всё или отказались от всего существовавшего, создав нечто совершенно необыкновенное.

Посетители выставки долго стоят у стенда с работами петербурженки Юты Паас-Александровой. Привлекают внимание её оригинальные латунные подвески «Входы», созданные в технике ковки, стилизованные под деревянные дверцы.

Ирина Птахова создала брошь и четыре перстня «Памяти Малевича». Эти гладкие чёрно-белые копии (с авторскими ассоциациями, естественно) работ Казимира Севериновича выполнены в требующей большой точности технике перегородчатой эмали.

Наталью Гаттенберг воодушевили на творчество белоснежные ребристые раковины, из которых она создала экзотичные гарнитуры «Морская пена».

Камень, играющий главную роль в украшениях уральских мастеров, удачно вписывается в идеи Владислава Храмцова и Сергея Пинчука. Броши последнего «Движение» и «Течение» – причудливые сочетания мельхиора, нержавейки, серебра и самоцветов. По признанию самого художника, многие представленные работы время, что называется, не берёт: они сегодня, завтра, послезавтра будут в моде, потому что это красиво.

Основная особенность авторской «ювелирки» 70-90-х годов – невозможность, вследствие государственной монополии на работу с драгоценными металлами и камнями, использовать их в своей работе. Этот запрет подтолкнул мастеров к эксперименту, направил в сторону авангарда. Результат – отказ многих художников от привычных металла и камня и освоение новых материалов, ранее немыслимых: титана, бумаги, ткани, стали, пластмассы, акрила, дерева и стекла.

Многие кольца, броши, колье, подвесы с утилитарной точки зрения абсолютно непрактичны и неудобны. Как, впрочем, любое изделие «naute couture» («от кутюр»), которое — суть самовыражение творца. Браслеты слишком хрупки, подвески и серьги тяжелы, кольца требуют особой ситуации и невозможно идеальной руки. Но... несмотря на их непрактичность, посетителям выставки удастся представить, как бы они сочетались с женскими образами, с одеждой. Проект «Ювелирное попурри» – это не только «живые» украшения, но и фотографии группы ZOOM-ZOOM. Украшения, представленные в витринах, сопровождаются роскошными снимками девушек-моделей в авторских творениях. Причём кольцо вовсе не обязательно сверкает на пальце, а серьги украшают ухо. Авангардные творения ювелиров сняты на фоне картин русского авангарда из коллекции музея ИЗО. Работы фотохудожников отлично вписались в выставочное пространство (и даже раздвинули его) наряду с платьями, расписанными известной екатеринбургской художницей Верой Грековой.

Елена ПЕРМЯКОВА.

■ БЛАГОЕ ДЕЛО

Возрождающие

На скалистом берегу реки Реж в селе Арамашево стоит полуразрушенный храм во имя Казанской иконы Божией матери. Стоит уже 210 лет. Прежде была деревянная церквушка, которая горела, отстраивалась, снова пылала и снова возрождалась. Вознёсшийся в последний год восемнадцатого столетия каменный храм был свидетелем многих людских радостей и горестей, звон его колоколов по речной глади разносился на десятки километров в округе.

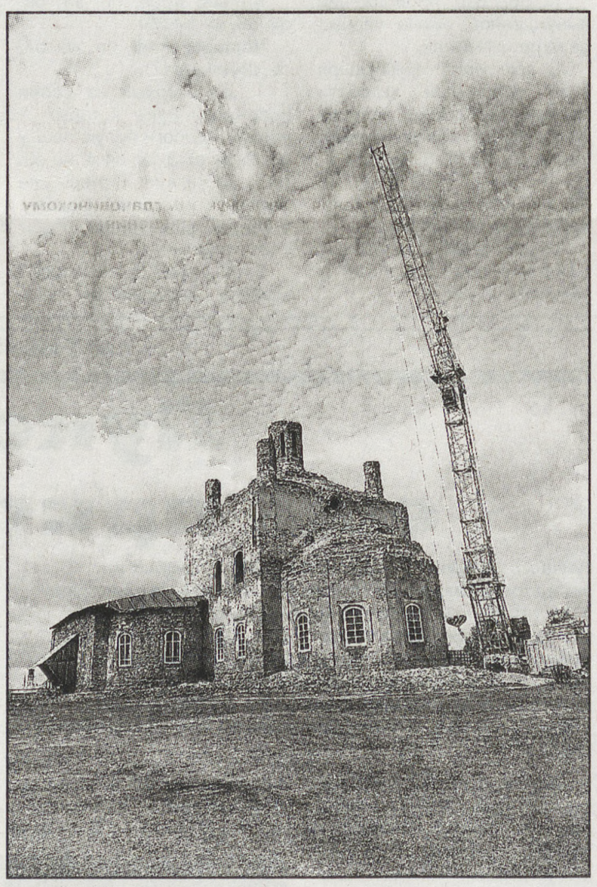

В 1929 году пришла беда: с новой властью ворвалась и новая «вера», точнее – безверие. Символы прежней уничтожались нещадно – иконы было велено изрубить, книги сжечь, колокола уничтожить. Арамашевские прихожане накануне казни православного храма по просьбе его настоятеля что смогли унесли по домам, попрятали на долгие десятилетия. До сих пор живы в селе воспоминания, как топили главный колокол в Реже, как сбрасывали его с отвесного берега, а он «упирался», не падал, цеплялся за края и выступы, но всё же ухнул в середину реки, потонув в людских слезах. Не единожды пытались отыскать колокол в реке, но — увы.

Обезглавленную церковь отдали под клуб, который через сорок лет тоже сгорел. В начале нового века, в годы, когда жилось в селе труднее трудного (ни работы у людей не осталось, ни денег, ни надежд) заведующая местным музеем, бывшая учительница литературы Вера Реутова объединила своих бывших учеников, которые были не востребованы жизнью. Вместе пришли в крепкий ещё, но пребывавший в мрачном запустении храм. Образовался круг энтузиастов, которые хотели чем-то заниматься, что-то делать, а не просто праздно проводить время. Люди разного возраста собирали и выносили отпавшие камни, чистили помещения, проходы, извилистые лестничные пролёты, вырывали метровые заросли травы. Сами штукатурили, деревом обшивали, закладывали кирпичом пробоины в стенах, которые были сильно разрушены. Через год вернули к жизни один из приделов: там спустя 77 лет после разорения прошла первая служба.

Недавно жители Арамашева красиво и негромко отметили 210 лет со дня рождения своей церкви. Прошло праздничное богослужение, торжественный Крестный ход, собравший и местных жителей, и дачников. После благодарили всех, кто посильно участвует в реставрации сельской святыни. Из Алапаевска приехал народный хор, и в ещё не отремонтированном главном пространстве храма под вековыми сводами звучала величественная и щемящая душу духовная музыка.

В аккуратном, по-деревенски добротном приделе, где сейчас идут службы, постепенно собираются иконы. Есть среди них и родные, разными путями и судьбами вернувшиеся на намоленные места. Пантелеймона Целителя, например, вернули в Арамашево две сестры: их мать некогда служила при этом храме и уберегла икону по просьбе батюшки. Покровитель здоровья даровал ей девяносто лет жизни. Совсем недавно возвратилась небольшая икона Симеона Верхотурского: её нашли местные жители в земле, когда копали яму под баню в одном из дворов. Всё, во что была завёрнута икона, стало трухой, а позолоченная доска с ликом уральского святого сохранилась. Четыре иконы, в том числе и старинную Казанскую, подарили сёстры Ново-Тихвинского женского монастыря.

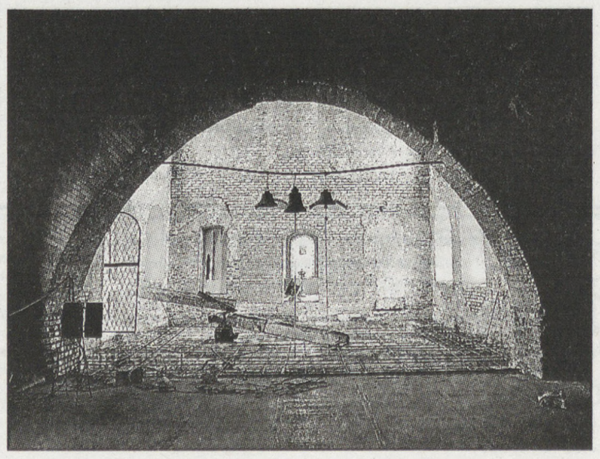

Храм не случайно носит имя Казанской Божией матери (самой популярной на Урале) – в 1631 году, когда приехали сюда на поселение отряды Ермака, в одной из подвод оказалась эта икона. Искавшие укрытие от кочевников, они увидели это защищённое с трёх сторон пространство и поняли, что Казанская Божия матерь привела их на это благодатное место и что они здесь будут в безопасности.

Общими усилиями, при поддержке одного из дачников – Виталия Шлыкова, который помогает и деньгами, и материалами (несколько КамАЗов кирпича привёз, цемент, строительные леса), вдохнули в храм жизнь. Кирпичик к кирпичику – один придел восстановили, алтарь обустроили.

Сегодня глазам и душе отрада: появился возле Арамашевского храма строительный кран. Побывавшие здесь во время пуска газа руководители МРСК Урала сначала проявили интерес к самому селу, его природной красоте, музейным редкостям. После привезли на экскурсии семьи. В мае появился башенный кран, бригада рабочих. Уже укрепили фундамент, привели в порядок пол в главном помещении храма, висят небольшие, но – колокола.

А уральские дайверы не оставляют надежды найти и поднять из реки древний арамашевский колокол.

Наталья ПОДКОРЫТОВА.

НА СНИМКАХ: новая техника у старого храма; Вера Реутова с вновь обретённой иконой Симеона Верхотурского; первые колокола.

Фото Бориса СЕМАВИНА.

СПОРТ

■ ПОДРОБНОСТИ

Марии Савиновой не предложили попить чаю...

ЛЁГКАЯ АТЛЕТИКА

На чемпионате Европы в испанской Барселоне свердловчане пока лишь на пути к главным стартам, но предварительные они преодолевают вполне успешно.

Наша главная надежда – Мария Савинова из нижнетагильского «Спутника» без особых проблем выиграла полуфинал на дистанции 800 метров с результатом 1.59,71.

–Я сознательно начала спокойно, даже не собиралась выигрывать этот забег. Но на второй половине дистанции, когда все начали толкаться, мне прилетел в лицо удар от литовской девушки, и я сразу очнулась, оживилась и пошла вперёд, – цитирует Марию пресс-служба федерации лёгкой атлетики России. – Задачи «выбежать» из двух минут у меня не было, я даже не особенно следила за временем. Чувствовала себя абсолютно комфортно — если бы на дистанции можно было попить чаю,я бы попила, жаль, никто чай не разносил (*смеётся*).

Абсолютно лучший результат среди всех участниц в беге на круг показала екатеринбурженка Ксения Усталова (50,96) и также вышла в финал.

Вчера в утренней программе четвёртого дня Татьяна Дектярева показала общий второй результат (12,86) и пробились в полуфинал в барьерном беге на 100 метров. Лучшее время у представляющей Норвегию Кристины Вукичевич из Норвегии (12,83).

Евгений ЯЧМЕНЁВ.

«ВИЗ-Синара» стартует на берегах Невы

МИНИ-ФУТБОЛ

Чемпионат России 2010-2011 двухкратный чемпион России екатеринбургская «ВИЗ-Синара» начнёт выездным матчем с питерским «Политехом». Согласно календарю, утверждённому Российским футбольным союзом, матчи первого тура пройдут 4 сентября.

В предстоящем сезоне в суперлиге выступят те же двенадцать команд, что и в предыдущем. Изменения коснулись лишь названий двух клубов. Вернулась к своему историческому названию столичная команда «Динамо», два года выступавшая под названием «Динамо-Ямал». А вот в Югорске вывеску меняют уже в третий раз. Команда, известная ранее как «ТТГ», «ТТГ-ЯВА» и «ТТГ-Югра», отныне будет называться «Газпром-Югра».

Как и в прошлом году, состоится двухкруговой турнир, который на этот раз завершится уже 23 апреля. После чего восемь сильнейших команд продолжат борьбу за чемпионство уже в играх на вылет по системе 2+2+1 до трёх побед. Старт финальной серии намечен на 1 июня, а имя чемпиона России-2011 мы узнаем не позднее 10 июня.

Конкуренция в борьбе за титул в этом году ожидается на редкость острая. Помимо традиционных претендентов – столичного «Динамо» и екатеринбургской «ВИЗ-Синары», взявших на двоих всё российское золото последних восьми лет, о самых высоких задачах объявил серебряный призёр чемпионата и финалист розыгрыша Кубка России-2010 МФК «Тюмень».

Заявочная кампания для клубов суперлиги начнётся 19 августа. «ВИЗ-Синара» по графику представит свой состав последней – 1 сентября.

Евгений ЯЧМЕНЁВ.

«Урал» заявит двух новичков

ФУТБОЛ

Сразу после учебно-тренировочного сбора, который проходил в Кисловодске, екатеринбургский «Урал» отправился в Саранск, где на старте второго круга вчера вечером сыграл с местной «Мордовией».

Что касается изменений в составе, то руководство клуба уже приняло принципиальное решение о внесении в заявку 18-летнего голкипера Григория Любимова, начинавшего сезон в дублирующем составе. Необходимость в третьем вратаре возникла после того, как в конце первого круга был разорван контракт с ветераном «Урала» Сергеем Армишевым, и в распоряжении Бориса Стукалова остались лишь Дмитрий Помазан и Сергей Яшин, арендованные соответственно у столичного ЦСКА и челнинского «КамАЗа».

Судя по всему, рассчитывает тренерский штаб «Урала» и на 19-летнего замбийца Чесамбу, который находится в расположении «Урала» уже с середины июня. Как сообщает официальный сайт екатеринбургского клуба, сейчас идёт сбор документов, необходимых для того, чтобы заявить первого в истории свердловского футбола африканского легионера для участия в официальных матчах. Напомним, что главный тренер «Урала» Борис Стукалов охарактеризовал Чесамбу как «парня талантливого, не супербомбардира, но игрока, имеющего нестандартную технику и очень быстрые ноги».

С остальными потенциальными новичками, которые находились в команде на просмотре, пока идут переговоры».

Уже в понедельник екатеринбуржцам предстоит провести очень важный матч с одним из главных конкурентов – «Нижним Новгородом». После первого круга обе команды набрали по 32 очка и делят пока что третье-шестое места в турнирной таблице, отставая от заветной второй позиции всего на три очка.

Евгений ЯЧМЕНЁВ.

«Спутник» завершил первый сбор

ХОККЕЙ

Хоккеисты «Спутника» завершили двухнедельный сбор по общей физической подготовке и начали тренировки на льду.

Проведённым в профилактории «Пихтовые горы» двухнедельным сбором главный тренер Алексей Ждахин остался доволен:

–На сборе выполнили всё, что было запланировано, – рассказал наставник тагильчан. – Условия были хорошие, погода не обманула, когда была жара, занимались под крышей. Предстоящие две недели будем работать и на «земле», и на льду. 6 и 7 августа – первые контрольные игры в Челябинске с «Мечелом». Идёт процесс комплектования команды, мы будем ещё просматривать ребят, изменения в составе наверняка произойдут. Но пока по работе ни к кому претензий нет.

Пробный контракт со «Спутником» подписал 21-летний защитник Евгений Крюков. Этот воспитанник хоккейной школы омского «Авангарда» в минувшем сезоне выступал за ижевскую «Ижсталь».

Алина ГАЛИМОВА.

■ ТОЛЬКО ФАКТЫ

МИНИ-ФУТБОЛ. В традиционном предсезонном турнире «Кубок Урала» соперниками екатеринбургской «ВИЗ-Синары» будут «Норильский никель», новосибирский «Сибиряк», «Новая генерация» из Сыктывкара, «Тюмень» и украинский «Тайм». Матчи турнира состоятся по круговой системе 24-28 августа в ДИВСе «Уралочка».

БИАТЛОН. Максим Адиев из Новоуральска по итогам прошедшего в Уфе чемпионата страны по летнему биатлону включён в состав сборной России для участия в чемпионате Европы, который состоится в августе в Брежно-Осрблие (Словакия), и на сентябрьский чемпионат мира в Душниках-Здруе (Польша).

ФУТБОЛЬНЫЙ ФРИСТАЙЛ. Участниками первых на Урале соревнований по этому экзотическому виду спорта стали фристайлеры из Екатеринбурга, Уфы, Саратова, Челябинска, Омска, Тюмени, Стерлитамака, Бакала и Ревды. Победителем стал Антон Павлинов из Тюмени. Второе место занял уфимец Руслан Ишмухаметов, екатеринбуржец Роман Мухаметчин – третий. Ему же достался главный приз за лучшие lowers (трюки ногами, стоя на земле).

■ ПРЕДСКАЗЫВАЮТ ЗВЁЗДЫ

Доверьтесь своему сердцу

Восточный гороскоп с 2 по 8 августа

КОЗЕРОГОВ ожидает семидневка, которая пройдёт под знаком общения. В эти дни вам предстоят хорошие контакты с начальством на работе, можно даже рассчитывать на признание ваших заслуг и поощрение. Дружеские отношения с представителями противоположного пола, которые завяжутся в ближайшее время, могут привести к романтическим приключениям и даже к семейным союзам.

ВОДОЛЕЕВ в ближайшую неделю улучшит свои экономические перспективы благодаря мудрым и дальновидным шагам. Во взаимоотношениях с любимым человеком могут возникнуть некоторые неловкости, и вам придется потратить немало времени, чтобы их устранить. Вероятно, ваше участие понадобится друзьям; несмотря на свою занятость, найдите для них немного времени.

РЫБАМ на следующей неделе будет явно мешать их природная нерешительность. От вас потребуется быстрый анализ ситуации и чёткая формулировка ваших дальнейших действий, в противном случае – упустите отличные возможности. Это касается как деловой сферы, так и личной жизни. Иногда надо поступать, как подсказывает сердце, ничего не боясь.

ОВНАМ предстоящая неделя принесёт удачу в любви, и вы будете наслаждаться гармонией и душевным спокойствием. В этот период вам даются отличные возможности для получения нового образования или для дальнейшего обучения по имеющейся специальности. Всё, что требуется от вас – заявить о своём желании учиться, остальное будет устроено уже без вашего участия.

ТЕЛЬЦОВ придётся взять на себя большую ответственность в связи с повышением в должности на работе или важным поручением начальства. Не надо рассматривать эти новые обязательства как тяжёлое бремя, на-оборот, вам даётся возможность продемонстрировать ваши способности и таланты. Без внимания это не останется, хотя, может, и не принесёт вам финансовой выгоды.

БЛИЗНЕЦАМ представится отличный шанс преуспеть во всём, но только при условии, что вы не позволите втянуть себя в чужие неприятности и проблемы. Ваша помощь в такой ситуации не будет оценена должным образом, поэтому и не стоит тратить на это время, тем более, что оно будет весьма благоприятно для коммерческой активности – появятся интересные деловые предложения.

РАКАМ следует сдерживать желание похвастаться перед окружающими своими карьерными и финансовыми успехами. Вам, возможно, захочется сделать это во время встречи со старыми друзьями, которая произойдет на будущей неделе. В такой ситуации лучше промолчать, чтобы не нажить себе завистников, которые потом не будут просто сидеть, сложа руки, и радоваться вашим успехам.

ЛЬВАМ, по всей вероятности, в ближайшую неделю удастся завести полезные деловые знакомства и служебные контакты, которые будут носить долговременный характер. Перед вами открываются новые деловые перспективы, а любые ваши начинания на этой неделе приведут к хорошим результатам. Ваш упорный труд заслужит самых высоких оценок окружающих и начальства.

ДЕВАМ на будущей неделе предстоит обдумать свою карьеру. Вполне возможно, что вам предложат повышение по службе, которое станет закономерным результатом всех ваших усилий на работе. Опираясь на свой опыт, вы великолепно справитесь с новыми обязанностями и в самый короткий срок сможете завоевать ещё большее доверие и расположение начальства.

ВЕСАМ на этой неделе придётся чаще обычного бывать на людях, посещать общественные места. Вы сможете расширить круг ваших знакомств и вынести из этого общения максимум пользы для себя в плане контактов и перспектив на будущее. Следующая неделя будет интересна и тем, что многие ваши давно вынашиваемые замыслы и идеи начнут приобретать реальные очертания.

СКОРПИОНАМ надо четко продумать пути достижения намеченной цели: если вы хотите добиться результата, то вам придётся чуть больше поверить в себя и в свои внутренние силы. Повысившаяся самооценка поможет сбалансировать ваш внутренний пессимизм и подвигнуть на большие свершения. Близкие и друзья весьма помогут вам своими дельными советами в ближайшие дни.

СТРЕЛЬЦАМ предстоит неделя, которая прежде всего будет наполнена домашними хлопотами, но не допускайте суеты и не проявляйте спешки в делах. Вам предстоит готовится к приёму гостей или же заняться генеральной уборкой. Здесь вам, конечно, не обойтись без помощи окружающих. Можете на неё рассчитывать – близкие люди охотно возьмут часть ваших забот на себя.

ИТАР-ТАСС.

■ ШАХМАТЫ

Рубрику ведёт кандидат в мастера спорта по шахматам Арнольд НОВОЖИЛОВ

● ЗАОЧНАЯ ШКОЛА

Пешечный прорыв

Умение играть эндшпиль – пробный камень мастерства шахматиста. Слабая техника игры в окончаниях зачастую задерживает творческий и спортивный рост начинающих шахматистов. Наибольшие трудности вызывает разыгрывание пешечных окончаний, в них характерны свои особые тактические приёмы. Одному из таких приёмов и посвящена сегодняшняя консультация.

Пешечный прорыв – опасный тактический приём. Жертвуя одну или несколько пешек, активная сторона обеспечивает форсированное продвижение какой-либо из оставшихся пешек в ферзи.

ПРИМЕР 1. Белые: Крh4, пп. a5, b5, c5 (4).

Чёрные: Крg6, пп. a7, b7, c7 (4).

Ход белых. Выигрыш.

Эта старинная позиция иллюстрирует нам комбинацию на образование проходной пешки, основанную на отвлечении: 1. b6! (Чтобы отвлечь пешку a7 или c7 на линию "b". 1....ab. (Идентично 1....cb 2. a6 ba 3. c6) 2. c6! (Для отвлечения пешки b7). 2....bc 3. a6 Крf5 4. a7 Кре4 5. a8Ф, и белые побеждают.

На практике всё, однако, обстоит значительно сложнее, и в "чистом виде" такой прорыв можно встретить крайне редко. Но как тактический приём, он неизменно повторяется во многих пешечных окончаниях.

ПРИМЕР 2. Помар – Куадрас, Олот, 1974 год.

Белые: Крd6, пп. e3, f2, g2, g3 (5).

Чёрные: Крf6, пп. e4, f5, g4, h5 (5).

1....f4! 2. Крd5 (если 2. ef, то 2....h4!) 2.... h4! Живописная позиция. Белые могут несколькими способами избавиться от чёрных пешек, но одна из них непременно станет ферзём.

3. Кр:e4 f3! 4. gf h3. Белые сдались.

Когда появляется возможность пешечного прорыва, игра идёт, как говорится, "темп в темп".

ПРИМЕР 3. Зубарев – Григорьев, Москва, 1925 год.

Белые: Крf7, пп. a4, b3, c2, f3 (5).

Чёрные: Кра6, пп. a5, b6, c5, d4 (5).

1....b5. Это продолжение вынужденное, иначе чёрные даже проигрывали.

2. ab+ Крb6! (Благодаря этой небольшой хитрости чёрные, как станет ясно из дальнейшего, выиграют темп. После 2....Кр:b5 3. Кре6 c4 4. bc+ Кр:c4 5. f4 a4 6. f5 a3 7. f6 a2 8. f7 a1Ф 9. f8Ф Фе1+ 10. Крd7 ничья очевидна).

3 Кре6 a4! (Не годилось 3... c4 из-за 4. bc a4 5. Крd6 a3 6. c5+ Кр:b5 7. c6).

4. ba (теперь ясен смысл 2-го хода чёрных: их король не попал под шах). 4....c4 5. f4 d3 6. cd cd 7. f5 d2 8. f6 d1Ф 9. f7 Фd8 10. Крf5 Фd6. Белые сдались.

В следующем окончании чёрные с помощью нескольких ударов прорвали пешечную цепь противника. К сожалению, им не удалось довести свой замысел до конца.

ПРИМЕР 4. Лузганов – Григорьев, Москва, 1971 год.

Белые: Крg5, пп. a4, b4, d4, d6, e3, h4 (7).

Чёрные: Кре6, пп. a6, b7, c6, d5, e4, g6 (7).

1....a5! Первый из серии прорывов, цель которых – убрать с дороги белую пешку e3. 2. ba c5 3. dc d4 4. ed e3. Цель достигнута. Теперь уже белым приходится бросать в прорыв свои пешки, чтобы спасти партию.

5. d5+! Крd7 6. c6+ Кр:d6? Ошибка, нарушающая закономерное окончание партии. После 6....bc ничейный исход был неизбежен.

7. cb Крc7 8. a6 e2 9. d6+. Чёрные сдались.

ПРИМЕР 5. Авербах – Бебчук, Москва, 1964 год.

Белые: Крd3, Лb4, пп. a4, e3, f5, g4, h4 (7).

Чёрные: Крc6, Ле5, пп. b6, b7, f6, g7, h6 (7).

Чёрные решили перейти в пешечный эндшпиль, не учитывая угрозы прорыва. 1....b5? 2. Л:b5 Л:b5 3. ab+ Кр:b5 4. e4! Невероятно, но через несколько ходов белая пешка станет ферзём!

4....Крc6 5. e5! fe 6. g5 hg. (Не спасало, но несколько затягивало сопротивление 6....Крd7 7. f6! Кре6 8. fg Крf7 9. gh b5 10. Кре4 b4 11. Крd3).

7. f6! Чёрные сдались.

Этот пример хорошо иллюстрирует механизм пешечного прорыва и показывает, сколь важно тщательно взвешивать перспективы перехода в пешечное окончание.

В заключение приводим окончание, в котором пешечный прорыв был тонко завуалирован.

ПРИМЕР 6. Аронин – Смыслов, Москва, 1952 год.

Белые: Крf1, пп. b2, b3, c2, e4, f2, g2, h3 (8).

Чёрные: Крg7, пп. a7, b4, c6, e5, f6, g5, h4 (8).

1. g4. Белые сознательно пошли на эту позицию, не сомневаясь, что чёрные должны будут немедленно сложить оружие. Однако Смыслов нашёл замаскированный и очень красивый путь к ничьей.

1....hg! Парадоксальное, но единственно верное решение. В основе замысла чёрных – идея пешечного прорыва. 2. fg g4! 3. h4 c5 4. Кре2 Крh7 5. Крd3 Крh6 6. c3 a5 7. cb ab, и противники согласились на ничью. Этюдное окончание!

Пресс-бюро «ОГ»

МИНЗДРАВ ПРЕДУПРЕЖДАЕТ ПО-КРУПНОМУ

Вступил в силу новый технический регламент на табачную продукцию. Отныне надпись «Курение убивает» будет занимать треть площади сигаретной пачки. Ранее надпись занимала лишь 4 процента. Писать её могли так, как хотелось дизайнеру. Но теперь информация о вреде курения должна помещаться в рамку чёрного цвета, наноситься буквами чёрного цвета на белом фоне легко читаемым шрифтом.

–На пачке будет раскрываться информация о содержании смол, никотина, монооксида углерода, – говорит заместитель министра здравоохранения и социального развития РФ Юрий Воронин. – Важно, что наконец-то начнётся нормирование содержания этих веществ в каждой сигарете. Но этим новшества не исчерпываются. С тыльной стороны пачки сигарет на пользователя будут смотреть предупредительные надписи. Их – двенадцать вариантов. Например, «Курение может вызвать бесплодие», «Защитите детей от табачного дыма», «Курение вызывает инфаркты и инсульты». Их будут менять примерно раз в год, также не исключено, что они будут сопровождаться картинками. В Минздравсоцразвития напоминают: ежегодно в России от болезней, связанных с потреблением табака, погибают от 350 тысяч до 500 тысяч человек, курильщик сокращает себе жизнь на 10-15 процентов.

Российские новшества – не самые радикальные в мире.

(«Известия»).

РОССИЙСКИЕ ОЧЕРЕДИ — САМЫЕ ДОЛГИЕ В МИРЕ

В среднем наши граждане дожидаются, пока их обслужат, почти по полчаса.

Таковы данные международного исследования, проведённого в 18 европейских странах, российскую часть которого осуществляла группа компаний NEXTER. Исследователи пришли к неутешительному выводу: по сравнению с 2008 годом, когда проводилось предыдущее аналогичное исследование, сервис упал по всем исследуемым странам. А в утешение россиянам сразу скажем: самая длинная очередь обнаружена вовсе не у нас. А в одном из банков Греции, где в ожидании обслуживания скопились 72 человека.

Однако по общему времени, затрачиваемому среднестатистическим гражданином на состояние в очередях, Россия оказалась безусловным лидером. В среднем в ожидании приёма наши люди проводят 27 минут. Самый же скорый сервис – в Швеции: среднее время пребывания в очереди составляет всего 2 минуты.

(«Комсомольская правда»).

ШИПУЧИЕ ЛЕКАРСТВА ПРИВОДЯТ К КАРИЕСУ

Исследователи из Университета Хельсинки выяснили, что шипучие таблетки, которые нужно растворять в стакане с водой, вреднее своих обычных аналогов. Лекарства помогают организму избавиться от боли, но при этом разрушают зубы. Дело в том, что в состав почти всех шипучих таблеток входит лимонная кислота, которая и вызывает деминерализацию зубной эмали. Учёные отмечают, что длительный приём подобных таблеток, а особенно тех, в которых содержится витамин С, может привести к появлению кариеса. Однако разовое применение подобных медикаментов никак не вредит зубам.

(«Труд»).

■ ПО ЗАКОНУ

Задолжал — ответишь!

В Свердловской области возбуждено сразу три уголовных дела в отношении руководителей коммерческих предприятий, которые с корыстной целью на протяжении длительного времени не выплачивали своим сотрудникам заработанные деньги.

Генеральный директор градообразующего предприятия ООО «Тавдинский машиностроительный завод» не выплатил своим рабочим около девяти миллионов рублей. Конкурсный управляющий ООО «Махнёвский гидромеханизированный песчано-гравийный карьер» также оставил своих работников без заработной платы. Привлечена к уголовной ответственности и директор ООО «Автогаз», которая путём корыстных злоупотреблений причинила существенный вред финансовому положению организации и оставила своих работников без зарплаты и пособий по уходу за ребёнком.

В соответствии с санкцией статьи 145.1 Уголовного кодекса Российской Федерации каждому из них за содеянное грозит наказание в виде лишения свободы сроком до двух лет.

Всего же с начала года по итогам прокурорских проверок на Урале возбуждено 37 уголовных дел этой категории. Реализация уголовно-правовых мер в отношении недобросовестных руководителей предприятий и организаций, игнорирующих законные права трудящихся, будет продолжена.

Пресс-служба управления Генеральной прокуратуры РФ в УрФО.

■ ГРИБНОЕ ЛЕТО

Лукошко ещё пригодится...

Немного, наверное, найдётся людей, у которых не забилось бы радостно сердце при известии о появлении в лесу грибов. И пусть нынешнее лето не богато пока дождями — грибы всё равно будут! ...Багряное солнце озолотило верхушки деревьев, в лесу ещё дымится предрассветный туман. Вставайте-ка пораньше, берите корзинку и идите в лес по грибы! Но всякий человек, спешащий в лес, должен знать хотя бы кое-что из жизни грибов.

Под словом «грибы» мы привыкли подразумевать те самые боровики, рыжики, сыроежки и грузди, что собираем в лесу. Но это лишь малая часть огромного грибного мира. Среди грибов есть крупные, величиной с большой арбуз, есть такие, которые можно увидеть только с помощью микроскопа. Грибы есть повсюду: в воздухе, воде и почве, их роль в жизни человека огромна. В одном грамме почвы, например, содержатся миллионы грибков. С грибами мы постоянно встречаемся в повседневной жизни: плесень на хлебе – гриб, тёмные пятна на стене в сырой комнате – тоже гриб, и так далее.

К настоящему времени известно примерно три тысячи видов грибов, из них около 50 – ядовитые. В России произрастает примерно 200 видов, из которых собирают и используют в пищу только 50-60.

Ни одно растение не вырастает так быстро, как гриб. Вот появился комочек с булавочную головку, а через три часа уже вылез из земли малютка. Пройдут сутки – и грибы можно класть в лукошко. За пять суток подосиновик, к примеру, вырастает до 12 сантиметров, подберёзовик – до семи, белый – до девяти, опёнок – до

шести сантиметров. Таким образом, за сутки грибы прирастают в среднем на один-два сантиметра.

Люди, постоянно потребляющие грибы, как правило, хорошо себя чувствуют. С грибами человек получает необходимое количество полезных веществ. Недаром в старину во время постов грибы были чуть ли не основной пищей простых людей. Даже на царском столе грибы занимали видное место. Капуста сырая, рыжики солёные и гретые, грузди украшали постный стол царя Алексея Михайловича.

Встречающиеся в наших лесах грибы можно разделить на съедобные, условно съедобные и ядовитые. К бесспорно съедобным относятся: белый, рыжик, груздь, подосиновик, маслёнок, подберёзовик, лисичка, опёнок осенний настоящий, шампиньон луговой и двухспоровый. Условно съедобные: гриб-зонтик, валуй, сморчок, рядовка коническая, горькуша, сыроежка, моховик, волнушка. Их можно употреблять только после определённой длительной обработки. К ядовитым относятся: мухомор, сатанинский гриб, опёнок ложный кирпично-красный, бледная поганка, рядовка тигровая, говорушка, желчный гриб, строчок весенний, шампиньон карболовый. Самый ядовитый гриб – бледная поганка. Она содержит сильнейший яд – фаллоидин, сохраняющий свою токсичность даже после варки при температуре 100 градусов. В случае отравления им нужно немедленно обратиться к врачу. При несвоевременной помощи 90 из 100 человек погибают.

Быть осторожным при сборе грибов заставляет наличие ядовитых двойников практически у каждого съедобного гриба. Судите сами: – опята – ложные опята, лисички – ложные лисички, белый – сатанинский и так далее. Всем любителям этих лесных даров, в том числе и считающим себя большими знатоками грибов, хотелось бы дать такие рекомендации:

–не надо собирать старые, переросшие грибы и, конечно, грибы, в которых сами сомневаетесь;

–грибы нельзя долго хранить, особенно в тепле;

–грибы должны быть подвергнуты кулинарной обработке в день сбора;

–для приготовления грибов нельзя использовать чугунную, медную или оловянную посуду. Если готовите в алюминиевой или оцинкованной посуде, то вынимайте их сразу же после варки;

–не храните солёные грибы в оцинкованной и глиняной глазурованной посуде.

И последнее. При отравлении грибами нужно немедленно вызвать «скорую помощь».

Владимир САМСОНОВ.

НА СНИМКЕ: лесной король грибов – белый.

Фото Анатолия ГУЩИНА.

■ КРИМИНАЛ

Четыре сбоку — и двух сотовых нет...

За прошедшие сутки на территории Свердловской области зарегистрировано 281 преступление, 194 из них раскрыто по горячим следам,сообщает пресс-служба ГУВД.

В **ЕКАТЕРИНБУРГЕ** ночью на ул. Проезжей четверо неизвестных нанесли побои инженеру по снабжению и открыто похитили у него имущество, в том числе два сотовых телефона. Сумма ущерба - 24 тыс. рублей. Не госпитализировался. Возбуждено уголовное дело, грабителей ищут.

Средь бела дня на ул. Ползунова ещё в начале июля неизвестный обманным путем завладел имуществом на сумму 253 тыс. 500 рублей у, как ни странно для такой суммы, нигде не работающего гражданина. И вот сотрудниками ОУР ОМ-14 за совершение преступления установлен и задержан подозреваемый — тоже неработающий, ранее судимый мужчина. Дополнительно изобличен в совершении ещё одного аналогичного преступления на территории района.

Из кассы филиала ОАО «Сбербанк России» по ул. Шевченко таинственно исчезли 479 тыс. 370 рублей. В ходе проведённых оперативно-розыскных мероприятий за совершение преступления сотрудниками ОУР ОМ-1 задержана контролёр-кассир филиала. Вина подтверждается признательными показаниями. Похищенное изъято. Возбуждено уголовное дело.

На той же ул. Шевченко рабочий ООО обнаружил пакет, в котором находилось 3 кг 800 г артиллерийского пороха и три взрывателя к артиллерийским снарядам. На место выезжала милиция и группа взрывобезопасности ООО «Урал-Вымпел». Проводится проверка.

«Телефон доверия» ГУВД по Свердловской области: (343) 358-71-61

www.guvdso.ru

СЛУЖБА СЕМЬИ «НАДЕЖДА»

2154. Симпатичная женщина желает познакомиться для серьёзных, длительных отношений с интересным мужчиной 60-65 лет – образованным, самостоятельным, ведущим здоровый образ жизни, желательно автолюбителем. О себе: 58 лет, рост 160, работаю, материально обеспечена, слежу за собой, хорошо выгляжу.

2156. Надеюсь встретить человека для серьёзного знакомства, главное – взимопонимание. О себе: 54, 165, 70, работаю, дети взрослые, по характеру оптимистка, активная, люблю путешествия.

2158-и. ТАМАРА. Жду и надеюсь встретить обыкновенного, жизнерадостного мужчину, непьющего, желательно вдовца, любящего детей и внуков, желательно с водительскими правами. О себе: 57, 168, 90, «Рыбы», живу и работаю в городе области, обеспечена, оптимистка, хорошая хозяйка.

2159. ИРИНА. Молодая женщина, высокая, яркая, 31 год, рост 170, со спокойным домашним характером, люблю литературу, музыку (играю на фортепиано), уют, отдых на даче, со мной живёт дочка семи лет, очень хочу ещё ребенка, надеюсь встретить человека, чтобы создать счастливый семейный союз. Вы выше меня ростом, из интеллигентной семьи.

2160. ТАМАРА. Одинокая вдова 66 лет, «Овен», образованная, веду активный образ жизни, обеспечена жильём. Надеюсь на встречу с порядочным, культурным мужчиной – активным и жизнерадостным, для серьёзного знакомства – скрасить друг другу одиночество.

2161. ОЛЬГА. 37, 160, очень стройная блондинка, живу одна, сын семнадцати лет живёт отдельно, веду активный образ жизни. Хочу познакомиться с мужчиной 37-47 лет для создания семьи – серьёзным, обеспеченным, надеюсь на сходство интересов.

2164. Приятная внешность, 51, 164, «Овен», образование среднее специальное, разведена, жильё есть, по натуре оптимистка. Надеюсь на встречу с мужчиной в возрасте от 48 лет и старше – серьёзным, работающим.

2166. ЛАРИСА. Вдова 53 лет, 164, 84, светловолосая, общительная, надеюсь познакомиться с мужчиной – серьёзным, способным на взаимопонимание, уважительно относящимся к женщинам. Пока пообщаемся, подружим, далее – посмотрим вместе.

2167. НАТАЛЬЯ. Познакомлюсь с мужчиной – порядочным, надёжным, с целью создания семьи, рождения ребенка. О себе: 30, 156, стройная, миниатюрная, симпатичная, позитивная, характер спокойный, доброжелательный.

2176. НАТАЛИЯ. О себе: 39, 166, стройная брюнетка приятной внешности, с высшим образованием, есть дочь семнадцати лет. Познакомлюсь с мужчиной 35-45 лет – активным, энергичным, с образованием, без материальных и других серьёзных проблем.

2178. О себе: 30, 162, стройная, русоволосая, зеленоглазая, живу с сыном восьми лет, люблю море, путешествия, по характеру – общительная, доброжелательная, не курю. Надеюсь встретить для создания семьи спортивного высокого мужчину, любящего детей, не зависимого от алкоголя, обеспеченного.

2179. ЛЮДМИЛА. 52, 158, 74, светлые волосы, короткая стрижка, общительная, открытая, добрая, имею медицинское образование, дети взрослые , живут отдельно. Хотела бы встретить мужчину – надёжного, открытого, способного на взаимопонимание.

0868. Познакомлюсь с невысокой девушкой 30-35 лет из Екатеринбурга, которая настроена на создание семьи. О себе: 36 лет, разведён, работаю, обеспечен, самостоятельный, без вредных привычек и детей.

0869. О себе: 48 лет, добрый, внешне похож на Леонида Якубовича, крепкого сложения, имею образование, бывший военный, не курю. Хочу встретить женщину для серьёзных, гармоничных отношений, с добрым характером, открытую, постоянную, некурящую.

ВНИМАНИЕ! Заинтересовавшему вас абоненту можно оставить свои координаты по тел. 20-16-788 или 350-83-23, можно написать письмо по адресу: 620075, г.Екатеринбург, пр. Ленина, 81, Служба семьи «Надежда», для аб. №_____(вложив чистый конверт). Или пишите на e-mail – slugba-n@mail.ru.

Хотите серьёзно познакомиться, ищете спутника жизни? Мы ждём вас – приходите, звоните. Мы работаем 30 лет и многим людям помогли найти свою судьбу.

Главный редактор ТИМОФЕЕВ Н.С.
РЕДАКЦИОННАЯ КОЛЛЕГИЯ:
ДУНЯШИН А.Б. (первый зам. гл. редактора)
КЛЕПИКОВА И.А. (зам. гл. редактора),
СКРИПОВА Н.А. (ответ. секретарь),
КУРОШ А.В., ЛИТВИНЕНКО М.И.,
ПОДКОРЫТОВА Н.А.
E-MAIL: og@oblgazeta.ru
reklama@oblgazeta.ru
WWW: http://www.oblgazeta.ru

АДРЕС РЕДАКЦИИ: 620004, Екатеринбург, ул. Малышева, 101.
ТЕЛЕФОНЫ: приемная — тел. и факс 355-26-67; зам.редактора — тел. 375-85-45; отдел МТО — тел. и факс 262-69-04; отдел экономики — тел. 262-54-85, тел. и факс 262-70-05, отдел сельского хозяйства — тел. и факс 262-70-01; отдел спортивно-массовой работы — тел. и факс 262-69-06; отдел гуманитарных проблем — тел. 261-36-04, тел. и факс 262-61-92; отдел социальных проблем — тел. и факс 355-28-16; отдел образования и науки — тел. и факс 374-57-35, тел. 375-80-33; отдел подписки и маркетинга (реклама) — тел. и факс 262-54-87, тел. 262-70-00; отдел общественно-политических проблем — тел. и факс 262-63-02; отдел государственной и муниципальной власти — тел. и факс 355-37-50; фотокорреспонденты — тел. 375-80-01; отдел писем — тел. и факс 262-70-04; спецкоры —тел. и факс 375-78-28, тел. 262-77-09; бухгалтерия — тел. и факс 262-54-86.
Корреспондентские пункты:
в Каменске-Уральском (Южный округ) — (3439) 36-93-81, в Туринске (Восточный округ) — (34349) 2-36-43, в Нижнем Тагиле (Горнозаводской округ) — (3435) 43-13-00, в Первоуральске (Западный округ) — (343) 2-03-04-93.

Учредители и издатели: Губернатор Свердловской области, Законодательное Собрание Свердловской области
Адрес: 620031, г. Екатеринбург, пл. Октябрьская, 1

Газета зарегистрирована в Уральском региональном управлении регистрации и контроля за соблюдением законодательства РФ в области печати и массовой информации Комитета Российской Федерации по печати 30.01.1996 г. № Е—0966
При перепечатке материалов ссылка на "ОГ" обязательна.

В соответствии с Законом РФ «О средствах массовой информации» редакция имеет право не отвечать на письма и не пересылать их в инстанции.
Редакция может публиковать материалы, не разделяя точки зрения автора.
За содержание и достоверность рекламных материалов ответственность несет рекламодатель.
Все товары и услуги, рекламируемые в номере, подлежат обязательной сертификации, цена действительна на момент публикации.

Номер отпечатан в ОАО «ИПП Уральский рабочий»: 620990, Екатеринбург, ул. Тургенева, 13.
http://www.uralprint.ru
По вопросам доставки газеты звонить:
— по городу Екатеринбургу 371-45-04 (начальник отдела эксплуатации Екатеринбургского почтамта);
— по области 359-89-13 (начальник отдела эксплуатации УФПС).
Подписка для предприятий г.Екатеринбурга через интернет-магазин http://uralpress.ur.ru

Индекс 53802, льготные — 10008, 09056. Тираж 71590. Сертифицирован Национальной тиражной службой. Заказ 3370. Сдача номера в печать по графику — 20.00, фактически — 19.30.