«Областная газета» шесть лет подряд, в 2004, 2005, 2006, 2007, 2008 и 2009 годах, стала победителем общероссийского конкурса «Тираж - рекорд года» в номинации «Региональная ежедневная газета».

Областная Газета

Среда 21 апрель 2010

№ 131 (5201)

www.oblgazeta.ru

Газета издается с 8 марта 1990 года. Выходит 5 раз в неделю

Цена в розницу - свободная

УЧРЕДИТЕЛИ: Губернатор Свердловской области, Законодательное Собрание Свердловской области

■ АКТУАЛЬНО

Первые тракторы вышли в поле

Едва сошёл снег, как сельскохозяйственные предприятия Свердловской области начали работать на земле. В южных районах Среднего Урала весеннее солнышко быстро высушило почву.

Как пояснил начальник Сысертского управления сельского хозяйства и продовольствия Валерий Сорокин, пока речь идёт только о подкормке удобрениями многолетних трав. На территории Сысертского городского округа первым начало проводить эту работу ОАО «Щелкунское».

Также активно занимаются подкормкой многолетних трав в Белоярском городском округе. По словам главного специалиста по вопросам растениеводства и крестьянских фермерских хозяйств Белоярского управления сельского хозяйства и продовольствия Ольги Речкаловой, к 20 апреля местные земледельцы успели внести около ста тонн азотных удобрений на шестьсот гектаров полей, где растут многолетние травы.

По словам руководителя этого управления Владимира Шестакова, белоярцы вынуждены спешить, поскольку уже в мае может начаться ранняя засуха.

— Осенью земля ушла под заморозки практически сухой. И даже очень щедрая на снегопады зима не сумела поправить положение. Хотя высота снежного покрова у нас достигала 60-80 сантиметров, в апреле вся влага мгновенно ушла в пересушенную почву. Настоящего паводка у нас не получилось. Мы волновались из-за плотинки возле села Некрасово, но, как оказалось, зря, уровень воды в водоёмах почти не поднялся, — рассказывает он.

Из-за угрозы засухи белоярцам придётся начать посевную сразу же, как только это будет возможно. Вероятно, это случится в конце апреля-начале мая. В идеале местным земледельцам нужно завершить посевную уже к двадцатому мая — пока почва не пересохла.

У сельскохозяйственных предприятий Артинского городского округа другая проблема: они не могут зайти на поля даже для того, чтобы вносить удобрения.

— У нас снег тает очень медленно, на пашне сплошная грязь. Если так пойдёт дальше, то можем припоздать с началом посевной кампании, — сетует заместитель начальника Артинского управления сельского хозяйства и продовольствия Виктор Рубанов.

Если погода подведёт, будет обидно, поскольку артинцы очень хорошо подготовились к весне. Они уже отремонтировали более девяноста процентов техники и обработали сто процентов семян. Всё сделано, осталось лишь «ждать у поля погоды».

Татьяна БУРДАКОВА.

■ ВЕСЕННЯЯ НЕДЕЛЯ ДОБРА

Апрельский марш

Текущая неделя проходит в России под знаком добра. Сотни тысяч людей объединяют свои усилия, чтобы сделать этот мир лучше, чище и светлее.

Идея проводить Весеннюю неделю добра родилась четырнадцать лет назад. Надо полагать, что своими корнями она уходит в коммунистические субботники, которые устраивались ежегодно накануне дня рождения Владимира Ленина. В те времена порядок участия в трудовых десантах был, как говорили, добровольно-принудительным. Невыход на общественные работы мог обернуться для человека большими неприятностями.

Сегодня ситуация иная. Ни о каком принуждении уже не может быть и речи. Всё, что делается на добровольной основе, от чистого сердца и совершенно бескорыстно.

Добрые дела, как известно, могут быть разными. Какое из них выбрать, решают сами волонтёры. Но поскольку нынешней весной страна празднует юбилей Великой Победы, многие добровольцы сделали особый акцент на мероприятия, связанные с этой датой. Так, например, в школах Каменска-Уральского состоялась акция «Фронтовая почта». В ходе неё дети изготавливали для ветеранов поздравления в виде фронтовых треугольников. В Первоуральске школьники провели уборку вокруг памятника «Неизвестному танкисту». В Нижнем Тагиле студенты организовали для пожилых людей выездную парикмахерскую. Практически во всех муниципальных образованиях Свердловской области волонтёры устраивают концерты в честь ветеранов и родственников погибших защитников Отечества. Душевные посиделки, искренние слова благодарности — что может быть лучше для людей, чья юность была опалена войной...

Но не только к ветеранам будут стучаться в эти дни добровольцы. Они придут в дома, где есть инвалиды, малоимущие, дети-сироты и просто одинокие люди. Кому-то из них волонтёры помогут прибраться, кому-то принесут лекарства, продукты и одежду. Ну а некоторым, как, например, семье Пуховых из Екатеринбурга, повезёт особо. В их трёхкомнатной квартире добровольцы начали делать настоящий капитальный ремонт.

–Эти люди живут в очень непростых условиях, – рассказывает Валерий Басай, руководитель общественной организации «Дорогами добра». – Семья состоит из пятерых членов: 40-летнего Александра, его матери Татьяны Васильевны и трёх детей — Кати, Лены и Лизы. Все они инвалиды, получают пособия. Два года назад в квартире произошёл пожар. Сгорели мебель, одежда, детские книжки. Самостоятельно восстановить утраченное семья не сможет никогда. Поэтому мы решили – расшибёмся, но поможем.

Переделку они начали около месяца назад. Вынесли из квартиры разный хлам, вскрыли полы, побелили потолок. Хозяева дома поначалу отнеслись к волонтёрам с настороженностью – однажды старшим Пуховым уже довелось пострадать от проходимцев. Но спустя некоторое время и взрослые, и дети успокоились, между ними и строителями завязалась настоящая дружба.

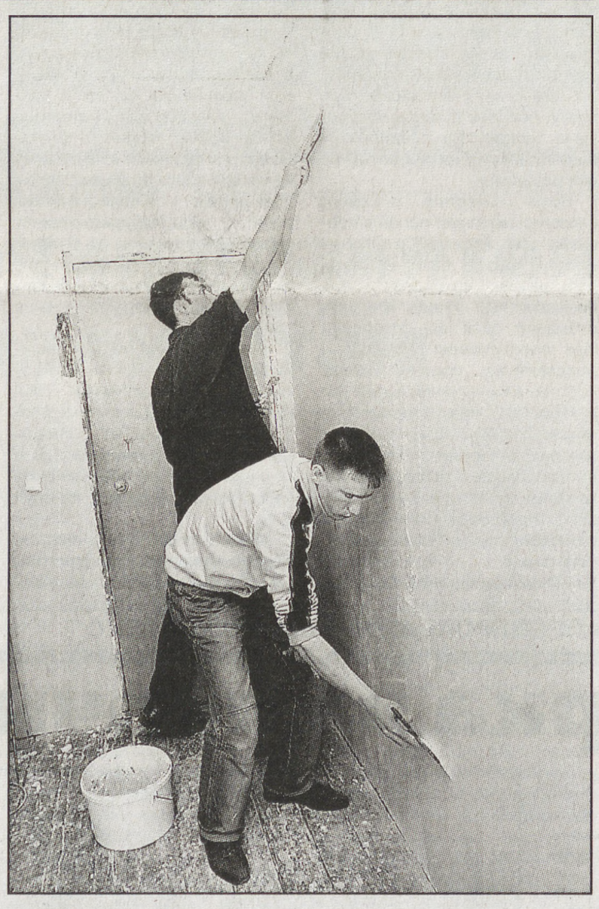

–Желание что-то делать для людей родилось у меня тогда, когда я сам лежал в больнице, – говорит прораб и главный спонсор этой мини-стройки Игорь П. – Начал с того, что помогал своим малоимущим знакомым — одному крышу подлатал, другому сантехнику за свой счёт поменял. Потом познакомился с ребятами из «Дорог добра», они подсказали ещё несколько адресов. Сейчас вместе со мной работают Маркиз, Хусейн и Евгений. В основное время они трудятся в моей компании (*у Игоря есть небольшая строительно-ремонтная фирма.* — **Прим. автора**), а по вечерам приходят к Пуховым. Естественно, денег за внеурочный труд никто из парней не просит. Они считают, что каждый человек должен сделать в этой жизни что-нибудь хорошее.

Молва о добрых волшебниках разошлась быстро, поэтому сейчас среди подопечных Валерия Басая есть несколько десятков попавших в беду семей.

–А как им не помочь? – задаёт риторический вопрос руководитель «Дорог». – Например, в посёлке Исеть живёт мама с двумя маленькими детьми, у которой муж погиб в автокатастрофе. Родственников у неё нет, работы тоже. Разве можно её бросить? Из Берёзовского позвонила семья погорельцев. Пока местная администрация пытается найти им новое жильё, мы поддерживаем семью продуктами, одеждой, канцтоварами.

Впрочем, волонтёры встречаются нынче не только рядом с теми, кто испытывает острую нужду. Их можно увидеть в парках и скверах, на улицах и площадях, возле рек и озёр, словом, везде, где требуются заботливые руки и хозяйский взгляд.

–Ежегодно в апреле мы организуем субботники по уборке территорий, – рассказывает Ольга Трофимова, сотрудник Центра социального обслуживания населения Ленинского района Екатеринбурга. – К участию в них привлекаем самые разные слои населения — от студентов до пенсионеров. Как правило, люди охотно отзываются на наш призыв, ведь чистота нравится всем...

Нынешний «апрельский марш», как утверждает Ольга Трофимова, должен получиться особенно дружным. Уже в первый день объявленного субботника под знамёна волонтёров встали несколько десятков человек. Самыми активными среди них были студенты Уральского горного университета и члены районного клуба пенсионеров «Анютины глазки». Совместными усилиями они прибрали территорию, прилегающую к жилым домам на улице Народной Воли, посадили цветы, вывезли мусор. Для горняков, как выяснилось, такой труд был не в диковинку. В волонтёрском движении сегодня участвует каждый уважающий себя боец стройотряда.

–Уборкой территории мы занимаемся регулярно, – говорит Дмитрий Харченко, президент союза студентов УГГУ. – Также регулярно выезжаем в детские дома, больницы, школы. Нас знают во многих учреждениях, часто поступают повторные заявки. В течение Весенней недели добра мы планируем дать концерты в областном госпитале ветеранов всех войн, навести порядок вокруг здания областного отделения Всероссийского общества слепых. Пользуясь случаем, хочу сказать: если кому-то требуется наша помощь, обращайтесь! Студенты горного университета готовы поддержать вас и словом, и делом...

Весенняя неделя добра сейчас в самом разгаре. Сотни славных дел уже сделаны, и ещё сотни ждут добровольцев впереди. Все вместе они — большая сила. И эта сила, надо признать, способна творить чудеса.

Ольга ИВАНОВА.

НА СНИМКАХ: на субботнике работают студенты УГГУ и пенсионеры Ленинского района Екатеринбурга; волонтёры общественной организации «Дорогами добра» делают ремонт в квартире Пуховых.

Фото Алексея КУНИЛОВА.

■ ЧТО ПРОИСХОДИТ...

в мире

СЕВЕРНАЯ КОРЕЯ ГОТОВИТСЯ К ТРЕТЬЕМУ ЯДЕРНОМУ ИСПЫТАНИЮ

Оно может состояться в мае или июне. Приготовления начались еще в феврале, новое испытание даст КНДР материалы, подвергающиеся ядерному расщеплению, которых хватит на изготовление шести или восьми бомб, считают эксперты. Северная Корея бойкотирует международные переговоры по разоружению, последние испытания она проводила в мае 2009-го.//**Reuters.**

ЧИСЛО УБИТЫХ В СЕЛЕ ПОД БИШКЕКОМ ВЫРОСЛО ДО ТРЕХ ЧЕЛОВЕК

Число погибших в результате беспорядков в селе Маевка, расположенном под Бишкеком, увеличилось до трех человек. Все они скончались от огнестрельных ранений. Об этом утром во вторник, 20 апреля, сообщил «Интерфакс» со ссылкой на министерство здравоохранения Киргизии. Киргизский портал АКИpress уточняет, что двое из погибших являлись жителями Маевки. Различные травмы получили, по последним данным, 28 человек. Ранее сообщалось о двух погибших и 13 раненых.

По данным АКИpress, еще два человека погибли в Маевке в результате пожаров.

Беспорядки в селе под Бишкеком начались 19 апреля, когда группа мародеров (по данным «Интерфакса», около тысячи человек) попыталась захватить земли, принадлежащие крестьянам, в основном туркам-месхетинцам. Жители села оказали им сопротивление. Для наведения порядка временное правительство Киргизии направило в село отряды милиции, подразделения внутренних войск и четыре БТР. Были задержаны 50 человек.//**Лента.ru.**

в России

ДМИТРИЙ МЕДВЕДЕВ ПОРУЧИЛ СНИЖАТЬ СТАВКИ ПО КРЕДИТАМ ДЛЯ СЕЛЬХОЗПРОИЗВОДИТЕЛЕЙ

Президент РФ Дмитрий Медведев поручил правительству последовательно добиваться снижения ставки по кредитам для сельхозпроизводителей, а также держать под контролем цены на горюче-смазочные материалы.

«Кредитная ставка в этом году ниже, чем в 2009-м, в силу естественных причин. Это хорошо. Но мы должны сделать все, чтобы и дальше ставка, по которой кредитуются аграрные производители, снижалась», - сказал Медведев в понедельник на встрече с первым вице-премьером РФ Виктором Зубковым, который курирует АПК. Президент отметил, что во всем мире «существует практика дотирования сельхозпроизводителей, к ним применяют пониженные ставки по кредитам».

Глава государства отметил, что реализация программы по льготному кредитованию предприятий агропромышленного комплекса началась, когда он занимал пост первого вице-премьера. «Программа, которую мы начинали несколько лет назад по кредитованию аграрных хозяйств с использованием нулевой или очень небольшой кредитной ставки, дала сильный толчок к развитию отрасли», - считает он. Говоря о ценах на горюче-смазочные материалы, Медведев отметил, что, по поступающим к нему докладам, ситуация в этой сфере нормализована.

Президент РФ также поручил правительству продумать, «как мотивировать энергетические компании к тому, чтобы они имели желание и экономический резон поставлять топливо по таким устраивающим сельхозпроизводителей ценам».

Со своей стороны, Зубков сообщил, что в этом году ставка кредитования сельхозпроизводителей «как никогда низкая - 12 процентов». Он также отметил, что предусмотрено предоставление кредитов под посевную в размере 151 миллиарда рублей, из них 47 миллиардов рублей уже выделены.//**РИА «Новости».**

20 АПРЕЛЯ СТАРТОВАЛА ДОСРОЧНАЯ СДАЧА ЕДИНЫХ ГОСЭКЗАМЕНОВ (ЕГЭ)

Первый обязательный экзамен - по русскому языку.

Согласно правилам, досрочно пройти итоговую государственную аттестацию имеют право выпускники вечерних (сменных) школ, призываемые в ряды Российской армии, выпускники общеобразовательных российских школ, расположенных за пределами РФ в государствах со сложными климатическими условиями, и те, кто выезжает на российские или международные спортивные соревнования, конкурсы, смотры, олимпиады и тренировочные сборы. Также досрочно могут сдать ЕГЭ выпускники, выезжающие за рубеж на постоянное место жительства или для продолжения обучения и направляемые по медицинским показаниям в лечебно-профилактические учреждения для проведения лечебно-оздоровительных и реабилитационных мероприятий в период проведения государственной итоговой аттестации.

По расписанию следующий экзамен - английский, французский, немецкий, испанский, литературу или физику - досрочно выпускники смогут сдать уже в четверг, а в субботу пройдет второй обязательный ЕГЭ по математике. Завершится досрочная экзаменационная волна 30 апреля - в этот день смогут сдать экзамены те, кто не смог этого сделать по уважительным причинам в установленные сроки.//**Вести.ru.**

АМАН ТУЛЕЕВ ПРИНЁС ПРИСЯГУ НА ПОСТУ ГУБЕРНАТОРА

Кузбасский губернатор Аман Тулеев, находящийся на этом посту уже четвертый срок подряд, принес присягу главы региона.

Дмитрий Медведев 11 марта внес на рассмотрение Совета народных депутатов Кемеровской области кандидатуру действующего главы региона Амана Тулеева для наделения его полномочиями губернатора. Региональный парламент единогласно утвердил его кандидатуру 18 марта. //**РИА «Новости».**

на Среднем Урале

ПРЕДПРИЯТИЯ, ГДЕ ПРОИЗВОДЯТ СТРОИТЕЛЬНЫЕ МАТЕРИАЛЫ, ВЫХОДЯТ НА ПЛАНОВЫЕ ПОКАЗАТЕЛИ

Так, ЗАО «Невьянский цементник» в первом квартале текущего года собственные планы даже перевыполнил.

Как сообщает пресс-служба предприятия, клинкера (сырьё для производства кирпича) произвели почти 230 тысяч тонн, или 101,6 процента к плану, цемента – почти 195 тысяч тонн, или 103,2 процента.

Эти результаты тем более весомы, так как достигнуты в условиях текущего планового ремонта оборудования: вращающейся печи, холодильника и транспортёров дробильного отделения.

–Достигнутые в первом квартале результаты подтверждают правильность программы модернизации основных производственных фондов и политики, направленной на закрепление лидирующих позиций предприятия в регионе, – заявил технический директор ЗАО «Невьянский цементник» Алексей Кузнецов.//**Соб.инф.**

ЗАБОЛЕВАЕМОСТЬ ОСТРЫМИ РЕСПИРАТОРНЫМИ ИНФЕКЦИЯМИ И ГРИППОМ В ЕКАТЕРИНБУРГЕ СНОВА УВЕЛИЧИВАЕТСЯ

Об этом сообщает АПИ. По данным городского подразделения Роспотребнадзора, за неделю с 12 по 19 апреля в Екатеринбурге зарегистрировано 7162 случая заболевания острыми респираторными инфекциями и гриппом. Из них среди детей до 2-х лет - 1637, с 3 до 6-ти - 1852, с 7 до 14-ти - 1617, взрослых - 1752. Обращаемость жителей Екатеринбурга в лечебно-профилактические учреждения по случаям заболеваемости ОРЗ и гриппом превысила уровень предыдущей недели на 4 процента. //**Е1.**

20 апреля.

■ НА ПОВЕСТКЕ ДНЯ

«Домашнее задание» для торговых сетей

Председатель правительства Свердловской области Анатолий Гредин в рамках заседания областной правительственной комиссии по устойчивости обсудил с руководителями филиалов крупнейших зарубежных торговых сетей – «Ашан», «ИКЕА-ДОМ», «МЕТРО Cash & Carry, «OBI», действующих на Среднем Урале, их финансово-экономическое положение и перспективы сотрудничества, в том числе по реализации социальных проектов.

Неделю назад на заседании комиссии отчитывались руководители региональных торговых сетей, а на этот раз в областное правительство пригласили представителей крупных зарубежных компаний.

Анатолий Гредин напомнил, что мировой финансовый кризис не оказал существенного влияния на деятельность торговых сетей. Розничный товарооборот Свердловской области в 2009 году вырос на пять процентов по сравнению с аналогичным периодом 2008 года и составил 553,2 млрд. рублей, что позволило нашему региону занять четвёртое место в Российской Федерации по этому показателю. Екатеринбург по объёму торговых площадей на душу населения опережает Москву и Санкт-Петербург.

–Произошёл рост розничного товарооборота, а налоговые отчисления от деятельности торговых организаций практически не увеличились, – заметил Анатолий Гредин.

Кроме того, заработная плата в торговле не дотягивает до среднего по области уровня. Председатель правительства Свердловской области отметил, что в международных торговых сетях, действующих на Среднем Урале, ситуация по этому показателю значительно лучше. Так, рекордсменом среди торговых сетей по уровню средней заработной платы стала «OBI», где среднемесячная заработная плата составляет 28755 рублей.

Анатолий Гредин «пожурил» зарубежных ритейлеров за то, что сведения о результатах своей работы в областное министерство торговли они предоставляют не в полном объёме.

–Всё это существенно затрудняет оценку тенденций, складывающихся в сфере розничной торговли Свердловской области, анализ возможных налоговых поступлений и развития отрасли в целом, – сказал А. Гредин.

Представители зарубежных торговых сетей признали некоторое сокращение налоговых платежей, но заверили членов комиссии, что резких изменений в объёмах налоговых платежей в перспективе не предвидится. Кроме того, в текущем году не будет сокращений персонала.

Так, руководитель гипермаркета «Ашан» в Екатеринбурге Антон Кузьмин рассказал, что налоговые платежи в консолидированный бюджет Свердловской области в 2009 году составили 126,2 млн. рублей. В текущем году эта цифра сильно не изменится.

Как пояснил региональный менеджер «ИКЕА-Россия СНГ» Александр Соболев, объёмы налоговых отчислений в консолидированный бюджет Свердловской области в 2009 году от ООО «ИКЕА-ДОМ» снизились на считанные проценты, в первую очередь из-за сокращения численности персонала, который переведён в Башкортостан, где открываются новые магазины сети.

В уральских торговых центрах группы «METRO Cash & Carry» уменьшились платежи по налогам на прибыль и доходы физических лиц, а выросли – по налогам на имущество и землю.

Участники заседания обсудили перспективы привлечения местных товаропроизводителей к поставкам продукции в международные торговые сети. Так, региональный управляющий сети «METRO Cash & Carry» в Екатеринбурге Алёна Ельшина считает, что продукция местных поставщиков представлена в сети значительно шире, чем товары из других регионов. По словам руководителя торговой сети «OBI» в Екатеринбурге Гюнтера Дитмара, для налаживания контактов с местными предприятиями и компаниями здесь даже введена новая должность – руководитель региональных закупок. Уже сейчас в «OBI» свою продукцию поставляют 18 предприятий и фирм Среднего Урала.

Председатель правительства Свердловской области Анатолий Гредин предложил уральским торговым сетям и филиалам зарубежных ритейлеров подписать рамочные соглашения с отраслевыми союзами Свердловской области, которые помогут наладить более тесное взаимодействие с местными предприятиями. В свою очередь руководители торговых сетей выразили заинтересованность в развитии частно-государственного партнёрства и подписании соответствующих соглашений.

–Областное правительство готово помогать дальнейшему развитию на территории Свердловской области региональных и международных торговых сетей, в том числе за счёт последовательного снижения административных барьеров, – заявил, завершая заседание областной правительственной комиссии, Анатолий Гредин. – Взамен мы рассчитываем на то, что торговые сети будут стабильно платить налоги, достойную зарплату, активно взаимодействовать с местными товаропроизводителями.

Евгений ХАРЛАМОВ.

Погода

По данным Уралгидрометцентра, 22 апреля ожидается переменная облачность без осадков, в северных районах местами небольшой дождь, ночью – с мокрым снегом. Ветер юго-восточный, 4-9 м/сек. Температура воздуха ночью плюс 2... плюс 7, в северных районах до минус 2, днём плюс 16... плюс 21, в северных районах плюс 10... плюс 15 градусов.

В районе Екатеринбурга 22 апреля восход Солнца – в 6.33, заход – в 21.21, продолжительность дня – 14.48; восход Луны – в 12.56, заход Луны – в 4.16, начало сумерек – в 5.50, конец сумерек – в 22.04, фаза Луны – первая четверть 22.04.

Для уточнения прогноза погоды обращайтесь на сайт SVgimet.ru

МАГНИТНЫЕ БУРИ

Поток солнечного ветра от двух небольших корональных дыр может вызвать геомагнитные возмущения 22-23 апреля.

(Информация предоставлена астрономической обсерваторией Уральского госуниверситета).

■ СООБЩАЕТ ПРЕСС-СЛУЖБА ГУБЕРНАТОРА

По приглашению Президента России

Александр Мишарин 22 апреля по приглашению главы государства Дмитрия Медведева примет участие в совместном заседании президиума Государственного Совета РФ, президиума Совета при Президенте РФ по науке, технологиям и образованию и президиума Совета по культуре и искусству.

Заседание пройдёт в Йошкар-Оле. На нём предполагается обсудить вопрос о повышении роли культуры и образования в развитии творческих способностей детей и молодёжи.

Не забывать о земляках!

Александр Мишарин 20 апреля принял народного артиста России Олега Митяева.

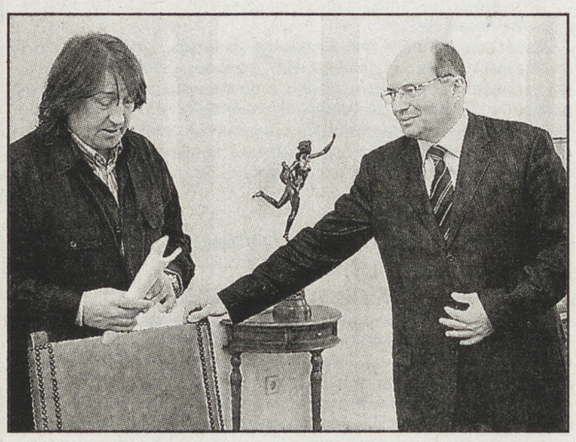

Известный бард рассказал губернатору о деятельности своего благотворительного фонда культурных инициатив и об авторском проекте «Светлое прошлое», который проводится в Челябинске с 2003 года. Его главная идея – собрать на малой родине знаменитых земляков и отметить их вклад в разные сферы деятельности. Сама премия – статуэтка работы Эрнста Неизвестного.

Олег Митяев предложил Александру Мишарину провести подобную акцию в Екатеринбурге, ведь Средний Урал дал миру много знаменитых людей.

Губернатор поддержал эту идею и подчеркнул, что считает работу фонда Олега Митяева очень интересной и полезной.

НА СНИМКЕ: во время встречи.

Фото Анатолия СЕМЕХИНА.

■ ВЫСТАВКА

Первоуральский комплекс показали в Дюссельдорфе

Первоуральский новотрубный завод, вместе с другими предприятиями группы ЧТПЗ участвовал на прошлой неделе в 12-й международной выставке «TUBE 2010», которая состоялась в Дюссельдорфе, в выставочном центре Dusseldorf Fairgrounds.

В рамках мероприятия специалисты Группы ЧТПЗ представили посетителям продукцию Финишного центра ПНТЗ по выпуску труб нефтяного сортамента, а также презентовали потенциальные возможности крупнейших инвестиционных проектов компании – современного цеха ЧТПЗ «Высота-239» по производству труб большого диаметра для нефте- и газопроводов и электросталеплавильного комплекса в Первоуральске. Цех обеспечит предприятия компании высококачественной заготовкой для производства бесшовных труб. Последний проект пользовался повышенным вниманием.

«TUBE 2010» – крупнейшая международная отраслевая выставка.

Станислав ЛАВРОВ.

■ ДЕЛА КРЕСТЬЯНСКИЕ

Когда оттает земля

Камышловское управление сельского хозяйства и продовольствия к предстоящей посевной подошло с потерями – ООО «Камышловское» свернуло свою деятельность.

Если в прошлом году рабочие хозяйства засеяли зерновыми две с половиной тысячи гектаров, а осенью ещё держали 600 коров, то теперь, как говорит Василий Полушин, начальник местного сельхозуправления, на ферме не осталось ни одной скотинки, сеять не на что и нечего. Коллектив практически в полном составе попал под сокращение. Собственник ликвидирует предприятие.

Остальные сельхозпредприятия района в спешном порядке заканчивают подготовку к весенним полевым работам: сортируют посевной материал, ремонтируют технику – инспекторы гостехнадзора оценивают её готовность на 90 процентов. Правда, минеральные удобрения, кроме СПК птицесовхоза «Скатинский», ни одно хозяйство не закупило по понятным причинам: жёсткая экономия, высокие цены и недостаточная господдержка. Да и для «Скатинского» 505 тонн, которые удалось приобрести, – не тот объём, который необходим.

Теперь дело только за погодой.

– Сами ведь помните, какая холодная была зима, – говорит Василий Полушин. – Земля промёрзла почти на полтора метра, а оттаять успела пока только на 20-30 сантиметров. Если на этой неделе похолоданий и заморозков не будет, то, вполне возможно, что в самом начале мая техника выйдет на поля.

Ирина ОШУРКОВА.

■ МЕТАЛЛУРГИЯ

Породу отбили – производство загрузили

Тяжёлая промышленность в Свердловской области восстанавливается после кризиса, о чём свидетельствует и то, что растут темпы в сопутствующих – добывающих – отраслях. Так, например, происходит на добычном участке рудника Высокогорского ГОКа.

В Гальянском карьере ОАО «ВГОК» в результате трёх технологических взрывов отбито почти 100 тысяч тонн горной массы с высоким содержанием – около 54 процентов – кальция в известняке.

По словам директора по производству ВГОКа Сергея Радькова, полученный объём известняка позволит обеспечить деятельность добычного участка рудника открытых работ на весь текущий месяц.

Известняк – один из важных компонентов для производства агломерата на Качканарском ГОКе и при выпуске новых видов продукции Высокогорского ГОКа. Железофлюс отправляют в доменный цех Нижнетагильского металлургического комбината, где используют при выплавке чугуна. Концентрат пользуется большим спросом на внешнем рынке.

Технологические взрывы в Гальянском карьере произведены с применением системы неэлектрического инициирования зарядов, которая безопасна для персонала. Были соблюдены все необходимые организационные и технологические требования, население Нижнего Тагила своевременно оповещено о проведении взрывных работ.

Маргарита ВАШЛЯЕВА.

■ ИЗ ПЕРВЫХ РУК

Председатель правительства Свердловской области Анатолий ГРЕДИН:

«Разморозка» экономики даст старт новым проектам»

–АНАТОЛИЙ ЛЕОНИДОВИЧ, завершился первый квартал 2010 года. Можно ли говорить о позитивных тенденциях в реальном секторе экономики Среднего Урала?

–Постепенное нарастание деловой активности в промышленности Свердловской области началось еще в конце 2009 года. Сейчас положительная тенденция сохраняется. В 2010 году ежемесячно наша промышленность прирастала в среднем на 15 процентов. Рост реального сектора экономики стал положительно сказываться на наполняемости областного бюджета. В первом квартале текущего года мы собрали на 5,3 миллиарда рублей больше, чем за те же три месяца прошлого года.

В немалой степени оживлению экономики способствовала созданная у нас антикризисная система, а также реализация программ губернатора Александра Мишарина, областного правительства, направленных на улучшение социально-экономической ситуации в Свердловской области.

Дальнейшее развитие Среднего Урала определено Стратегией губернатора Александра Мишарина и состоит из десяти основных направлений. Во-первых, нам необходима модернизация энергетического комплекса. Второе направление – развитие и модернизация транспортного хозяйства региона. Далее – реализация инвестиционных проектов и внедрение новых технологий в ключевых отраслях промышленности, развитие оборонного комплекса, нанотехнологий, перспективные проекты в агропромышленном комплексе и сельском хозяйстве, модернизация в строительстве и сфере коммунального хозяйства, использование потенциала малого бизнеса для модернизации экономики, развитие науки и подготовка кадров для модернизации производства, социальное партнёрство.

Так, значительная часть электроэнергетического комплекса Свердловской области морально и физически изношена. Из более чем четырёхсот подстанций напряжением 110, 220 и 500 кВ нам предстоит обновить половину. Хороший пример повышения энергоэффективности – завершение сооружения на Среднеуральской ГРЭС современной парогазовой установки мощностью 400 МВт.

Мы должны превратить транспортный комплекс Свердловской области в крупнейший транспортно-логистический узел, интегрированный в мировые транспортные системы.

Для этого необходимо сформировать информационный центр управления транспортно-логистическим комплексом области, усилить инфраструктуру железнодорожных участков и станций, продолжить реализацию проекта «Евро-Азиатский международный транспортно-логистический центр». Продолжатся работы по модернизации аэропорта Кольцово.

Нам особенно важно повышать степень переработки производимой у нас продукции. Например, перспективным проектом является создание химического кластера «УралМетанолГрупп» на базе производственного объединения «Уралхимпласт». Уже сейчас «УралМетанолГрупп» имеет заявки от потенциальных потребителей на общий объём готовой продукции, в 3,5 раза превышающий проектируемую мощность завода.

–Острая тема – неэффективные собственники. Какую работу ведёт с ними областное правительство?

–Работа с неэффективными собственниками ведётся, можно сказать, в режиме «ручного управления»: мы их приглашаем на заседания антикризисной комиссии правительства Свердловской области, различных министерств. Если собственник, что называется, расписывается в неспособности вывести предприятие из кризиса, ищем для такого предприятия эффективного инвестора.

Так, после вмешательства губернатора Свердловской области в целом стабилизировалась обстановка на ЗАО «Баранчинский электромеханический завод»: продукция выпускается, работники получают заработную плату, посёлок и завод обеспечены теплом. На предприятии ещё имеется ряд проблем, но они решаемы.

Всем известно, в какую сложную ситуацию попал в прошлом году трудовой коллектив Лобвинского лесокомбината, собственник которого – небезызвестный Павел Федулёв отбывает срок за совершённые преступления. Сейчас на предприятие пришёл новый собственник – генеральный директор ООО «Магистраль» Владимир Огибенин. С его помощью мы рассчитываем реализовать на площадке лесокомбината крупный инвестиционный проект – построить комплекс по глубокой переработке древесного сырья.

–Итоги прошлого года показали, что сельское хозяйство Среднего Урала – одна из отраслей, где наметился уверенный рост объёмов производства продукции...

–Прежде всего, нам необходимо более интенсивно вести работу по созданию современных крупных сельскохозяйственных комплексов. Именно на таких комплексах наиболее высок технологический уровень производства. Поддержка федерального центра уже позволила приступить к строительству около трёх десятков таких объектов. Мы обязательно будем помогать селянам со сбытом продукции. Для этого планируется развивать систему предприятий, которые будут приезжать к производителям, забирать на переработку молоко, мясо, другую сельхозпродукцию.

–Средний Урал традиционно считается оружейной кузницей страны. Имеет ли правительство план развития производственного, научного и конструкторского потенциала оборонно-промышленного комплекса?

–Действительно, предприятия ОПК Свердловской области разрабатывают и выпускают широчайший спектр вооружения и военной техники: от танков, инженерных машин, ствольной артиллерии и обычных боеприпасов до ракет различных классов для Сухопутных войск, Военно-морского флота, Военно-воздушных сил и Космических войск, а также систем управления баллистических ракет, изделий радиотехнического вооружения и оптико-электронных систем наведения. Не только сохранять, но и развивать потенциал отрасли – наша задача.

Как бы трудно ни было, техническое перевооружение производства предприятий ОПК продолжается. Без этого невозможно выполнять на должном уровне государственный оборонный заказ и обеспечивать качество поставляемой продукции.

В 2009 году на техническое перевооружение предприятиями оборонки было израсходовано более семи миллиардов рублей. На 2010 год практически все предприятия, несмотря на экономические сложности, запланировали инвестировать значительные средства – по предварительным прогнозам 9,7 миллиарда рублей.

В перспективе до 2015 года на 94 предприятиях машиностроения и ОПК Свердловской области планируется реализовать 170 инвестиционных проектов по модернизации и техническому перевооружению производства на сумму около 58 миллиардов рублей.

–Не секрет, что в 2009 году объём инвестиций в экономику Свердловской области сократился. За счёт каких программ и проектов правительство намерено привлекать инвестиционные средства в дальнейшем?

–Сегодня в нашем регионе реализуются более 120 проектов в сфере нанотехнологий с общим объёмом инвестиций на сумму свыше 16 миллиардов рублей. Из них несколько десятков проектов реализуются в рамках соглашения с госкорпорацией «Российские нанотехнологии».

В частности, совместно с Госкорпорацией «Роснанотех» мы начинаем на заводе «Уралпластик» производство полимерных упаковочных материалов на основе нанотехнологий. На Уральском электрохимическом комбинате производятся фильтры для очистки газов на основе наноматериалов. Уральский оптико-механический завод реализует проект по созданию нового поколения светодиодов, которые в десять раз экономичнее, чем обычные лампы накаливания. Наша задача – создать нанотехнологический кластер с годовым объёмом производства не менее десяти миллиардов рублей.

Ещё одно направление привлечения инвестиций – малый бизнес. Во всём мире малый бизнес быстрее, чем крупные предприятия, осваивает новые технологии и внедряет их в производство.

Необходимо продолжать развитие инфраструктуры для развития малого бизнеса. На сегодня только в 37-ми муниципальных образованиях созданы фонды поддержки предпринимательства. Нужно расширять эту систему. В этом году за счёт всех источников мы планируем направить на развитие малого бизнеса около двух миллиардов рублей.

Крупные инвестиционные программы мы будем реализовывать в научной сфере. Так, Уральский федеральный университет призван стать центральным звеном подготовки высококвалифицированных кадров для нашей экономики. При нём будет работать Высшая инженерная школа – элитное учебное заведение, готовящее инженеров самой высокой даже по мировым меркам, квалификации.

–Помогут ли в реализации инвестиционных проектов особые экономические зоны, которые планируется создать в регионе?

–Уверен, что наша область должна использовать все существующие и перспективные возможности, которые предоставляют особые экономические зоны.

Поскольку Средний Урал располагает мощным промышленным потенциалом, мы уже направили в Министерство экономического развития России заявку на создание ОЭЗ промышленно-производственного типа – «Уральский индустриальный парк». Аэропорт Кольцово также входит в пятёрку крупнейших аэропортов Российской Федерации. На базе аэропорта при участии Уральского завода гражданской авиации и железнодорожников прорабатывают вопрос создания портовой зоны «Уральский трансконтинент», обеспечивающей мультимодальные транспортные перевозки и весь спектр работ по техническому обслуживанию и ремонту авиапарка.

Уникальный природно-рекреационный и культурно-исторический потенциал нашей области может стать основой для создания здесь особой экономической зоны туристско-рекреационного типа, тем более что ежегодный поток въездного туризма к нам уже перевалил за 100 тыс. человек, и как минимум пять международных гостиничных групп закрепили здесь своё присутствие (Rezidor, Accor, Hayatt, Angelo, Ramada). «Уральский меридиан» – ещё один проект, который сегодня прорабатывается как часть программы поддержки наших северных монопрофильных городов (Качканар, Краснотурьинск, Североуральск).

Как видите, планы у области масштабные. Нам в условиях кризиса удалось сохранить потенциал реального сектора уральской экономики и теперь, когда началась «разморозка», мы можем переходить к формированию новых инновационных секторов, сделать качественный рывок в реализации Стратегии губернатора Александра Мишарина.

Подготовил Евгений ХАРЛАМОВ.

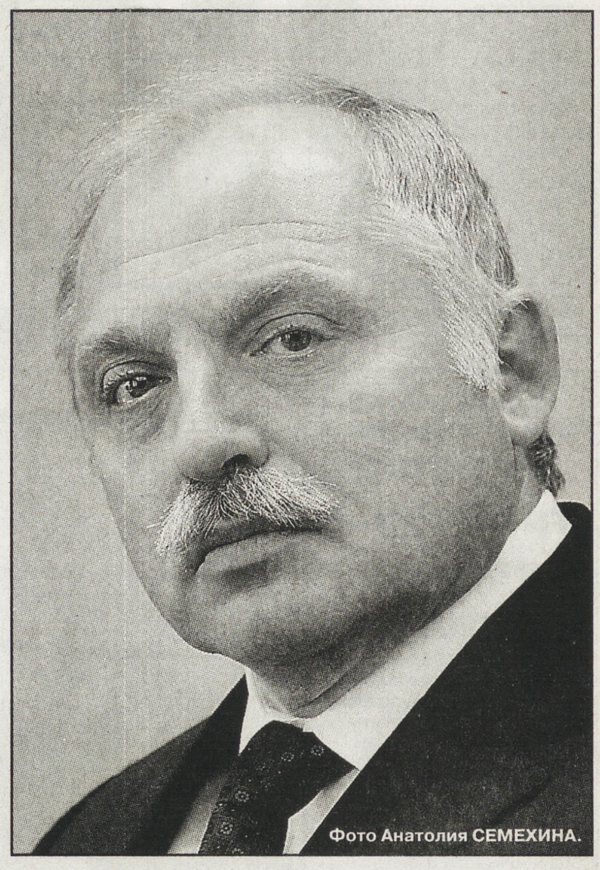

Фото Анатолия СЕМЕХИНА.

■ ЛЕСОПРОМЫШЛЕННЫЙ КОМПЛЕКС

Проверка на прочность

Необычные вещи творят студенты и их преподаватели в одной из лабораторий Уральского государственного лесотехнического университета – крушат в щепки совсем новую и разнообразную мебель.

Разумеется, делают это не ради забавы, а для того, чтоб определить её надёжность и качество. Пригодна ли для использования? Соответствует ли требованиям безопасности?

В УГЛТУ лаборатория появилась не так давно. Федеральным агентством по техническому регулированию и метрологии аккредитована три месяца назад. Называется – испытательная лаборатория лесопромышленной продукции.

Однако создана она не на пустом месте, существовала и раньше. Считалась подразделением одного из уральских научно-исследовательских институтов. Но несколько лет назад этот НИИ закрылся. Судьба лаборатории оказалась под угрозой. И тогда руку помощи ей протянул лестех. И не случайно. В лаборатории и раньше проходили производственную практику студенты-мебельщики.

–По сути, лаборатория всегда была учебной площадкой для вуза, – говорит проректор по научной работе УГЛТУ Сергей Залесов. – А сейчас стала его структурным подразделением. Тесно взаимодействует с кафедрой механической обработки древесины. Многие студенты в лаборатории изучают мебель, что называется, изнутри. И такие знания очень важны. Без них трудно стать хорошим мебельщиком.

Конечно, назначение лаборатории не только для прохождения студенческих практик. Задачи её шире. Прежде всего она работает как хозрасчётное предприятие, выполняя заказы мебельных фирм.

–Наша основная деятельность в этом и заключается, – рассказывает руководитель лаборатории Александр Калюжный. – И именно она позволяет зарабатывать необходимые средства. К нам обращаются с заказами многие производители мебели, в том числе из соседних регионов. Не во всех областях есть такие лаборатории. Заказчики хотят узнать, насколько качественную мебель делают. Имея положительное заключение лаборатории, устанавливают при продаже мебели гарантийные сроки эксплуатации. Хоть сейчас обязательная сертификация и отменена законом, тем не менее некоторые фирмы, дорожа своим имиджем, проходят добровольную сертификацию. Покупатели, приобретая мебель, часто интересуются, сертифицирована ли она. Раз такой спрос есть, фирмы идут навстречу потребителям. И от этого только выигрывают, так как увеличивается объём продаж.

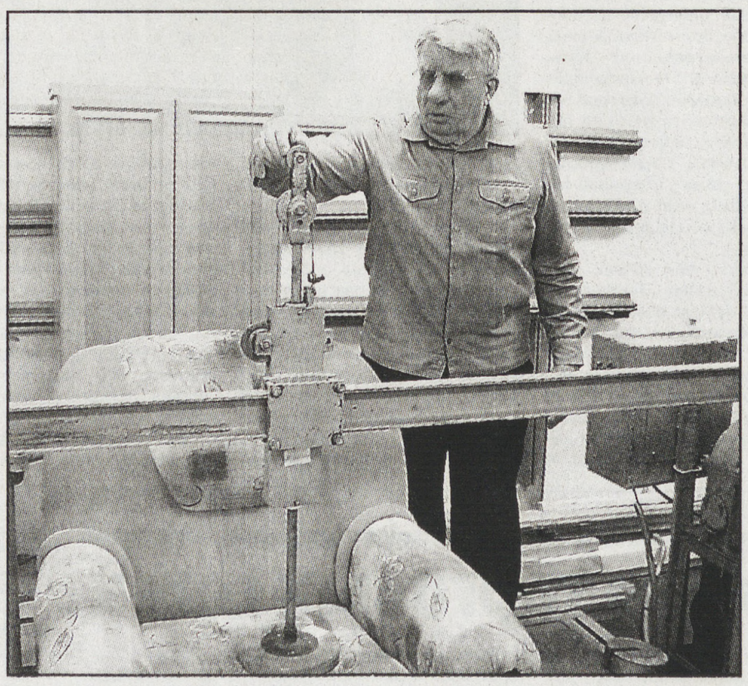

Однако, по словам А. Калюжного, обращаются в лабораторию не только производители, но и сами покупатели мебели. Как правило, недовольные.

Показывая стенды и испытательное оборудование, Александр Владимирович, кстати, возглавляющий лабораторию ещё с советских времён, подводит к набору стульев с мягкой обивкой. С виду красивых, но, как оказалось, не очень качественных.

–Их привезли из одного екатеринбургского ресторана, – говорит он. – Попросили проверить, не брак ли? Дело в том, что ресторан приобрёл целую партию таких стульев, а уже через месяц они стали разваливаться. Особенно слабыми оказались ножки. Мы проверили. Сделали заключение. Оно не в пользу производителя. Сейчас ресторан готов обратиться в суд, предъявить мебельной фирме иск. Намерен вернуть обратно деньги либо получить более качественные стулья. С нашей экспертизой доказать в суде свою правоту ресторану будет гораздо проще.

–Говорят, ломать – дело не хитрое. Или это не так? – интересуюсь у Александра Владимировича.

–Как раз хитростей в нашем деле много. Ведь наша задача – сломать мебель так, чтобы при этом выяснить все её слабые и сильные стороны. Для этого разработаны специальные технологии, используются различные стенды и станки. Существуют методики, в которых указано, что, например, стол должен выдерживать такую-то нагрузку в течение такого-то времени. А, скажем, ящик стола рассчитан на двадцать тысяч выдвиганий и задвиганий. Есть механизмы, с помощью которых мы это определяем. Устанавливаем необходимый режим, и они иногда по нескольку дней подряд двигают тот же ящик туда-сюда. Выдержал, значит, соответствует необходимым требованиям.

Требования эти отражены в ГОСТах, других нормативных документах, исходя из которых мы и действуем.

В лаборатории около трёх десятков различных станков и стендов. И у каждого своё предназначение.

Александр Владимирович подводит меня к довольно большому агрегату, на котором как раз испытывался матрац мягкого дивана. Он был уложен и закреплён на большой плоской станине, а по нему прокатывался большой вращающийся круглый валёк с деревянными набалдашниками на боках.

Было видно, что давление на матрац идёт максимальное.

–И вот так он должен выдержать три недели, – поясняет Александр Владимирович. – Правда, не в круглосуточном, а односменном режиме. Выдержит – пройдёт испытание на долговечность. Значит, пригоден для серийного производства.

Идём дальше. Возле одного из стендов инженер, научный сотрудник лаборатории Борис Дворников готовит к испытанию детскую кроватку. К её производству приступил один из мебельных цехов Екатеринбурга. Для сокращения затрат решил изготавливать её из более тонких деревянных деталей. Но оправдан ли такой подход?

Кроватку устанавливают под специальное ударное устройство. Включают. Небольшой, но увесистый молот начинает бить в одну точку. Проходит минута, другая, третья... На глаз видно, что изделие держится из последних сил. И вдруг – хрясь! Дерево трещит. В итоге на пол вылетает днище кроватки.

Дворников выключает механизм. Берёт в руки сломанную деталь. Недовольно хмыкает, а затем передаёт Калюжному. Вердикт экспертов неутешительный: испытание на прочность кроватка не прошла! В таких случаях лаборатория даёт производителям рекомендации по укреплению мебели. Иногда советует поменять материал. Например, плиту ДВП заменить фанерой или массивом дерева. Другое дело – прислушаются ли к этим рекомендациям производители. К сожалению, такое происходит не всегда. А потому мебель низкого качества в наших магазинах – не редкость.

В настоящее время в области около пятисот мебельных фирм. По мнению А. Калюжного, примерно треть из них производят продукцию низкого качества. Конечно, по сравнению с советским периодом, современная мебель заметно отличается дизайном, кажется более привлекательной. Но есть у неё и минус. В массе своей она менее прочная, менее долговечная. И часто виной всему не дерево, а менее качественная фурнитура.

Однако это уже – другая история...

Анатолий ГУЩИН.

НА СНИМКЕ: проверка кресла на прочность.

Фото автора.

■ ОТРАСЛЬ КОРМЯЩАЯ

В моде – хрюшки

С января по март 2010 года в Свердловской области родилось в 1,8 раза больше поросят, чем за первый квартал прошлого года.

Судя по данным Территориального органа Федеральной службы государственной статистики по Свердловской области, за первые три месяца 2009 года в крупных и средних сельскохозяйственных организациях родилось 67,5 тысячи поросят, а в нынешнем году аналогичный показатель увеличился до 119,8 тысячи. Причём свиньи нынешней весной и жирок набирают гораздо быстрее, чем раньше. За январь-март 2010 года среднесуточный привес на выращивании и откорме у них достиг 429 граммов. Для сравнения — год назад аналогичный показатель был равен 323 граммам.

К сожалению, нельзя сказать того же самого о телятах. Их за первый квартал 2010 года появилось на свет всего 19,4 тысячи, что на 1600 меньше итогов января-марта прошлого года.

Сопоставив эти цифры, легко догадаться, какая отрасль сейчас динамично развивается, а какая — с трудом удерживается на плаву. По итогам первого квартала реализация мяса скота и птицы в Свердловской области превысила прошлогодний результат на 15 процентов. Одновременно рост отгрузки молока на перерабатывающие предприятия оказался в пределах статистической погрешности — за январь-март 2010 года он увеличился по сравнению с первыми тремя месяцами 2009-го всего лишь на один процент. Видимо, это прямое следствие затянувшихся разногласий между производителями и переработчиками молока, которые уже второй год не могут договориться о приемлемых для обеих сторон закупочных ценах.

Татьяна БУРДАКОВА.

■ СОЦИАЛЬНОЕ ПАРТНЁРСТВО

Вместе мы — сила!

Губернатор Свердловской области Александр Мишарин 19 апреля принял участие в торжественном подписании соглашения о социальном партнёрстве между Уральским федеральным округом и Русской православной церковью. Мероприятие проходило в администрации правительства Челябинской области в присутствие глав субъектов Российской Федерации, входящих в состав округа.

Соглашение направлено на укрепление нравственных, семейных, общественных, гражданских и патриотических ценностей, развитие духовно-нравственного образования и воспитания, благотворительности и милосердия, сохранение объектов исторического и культурного наследия религиозного значения, укрепление безопасности и стабильности общества, а также развитие научных исследований в межконфессиональной сфере.

Документ подписали Святейший Патриарх Московский и всея Руси Кирилл и полномочный представитель Президента в Уральском федеральном округе Николай Винниченко.

Первосвятейший приветствовал участников церемонии, подчеркнув историческую значимость события.

–Я рад тому, что договор о сотрудничестве и взаимодействии Русской православной церкви с Уральским федеральным округом подписывается в присутствии глав регионов и архиереев. Я хотел бы обратить ваше внимание на ещё одно удивительное совпадение. Именно сегодня вступает в действие закон по вопросам поддержки социально ориентированных некоммерческих организаций, к которым относится и церковь. Это означает, что с сегодняшнего дня можно по-новому строить взаимоотношения со светской властью как на федеральном, так и на региональном уровне, ради взаимодействия по столь востребованной нашим обществом социальной работе...

Отметим, что подписание Соглашения завершило четырёхдневное пребывание Святейшего Патриарха Кирилла на Урале.

Департамент информационной политики губернатора Свердловской области.

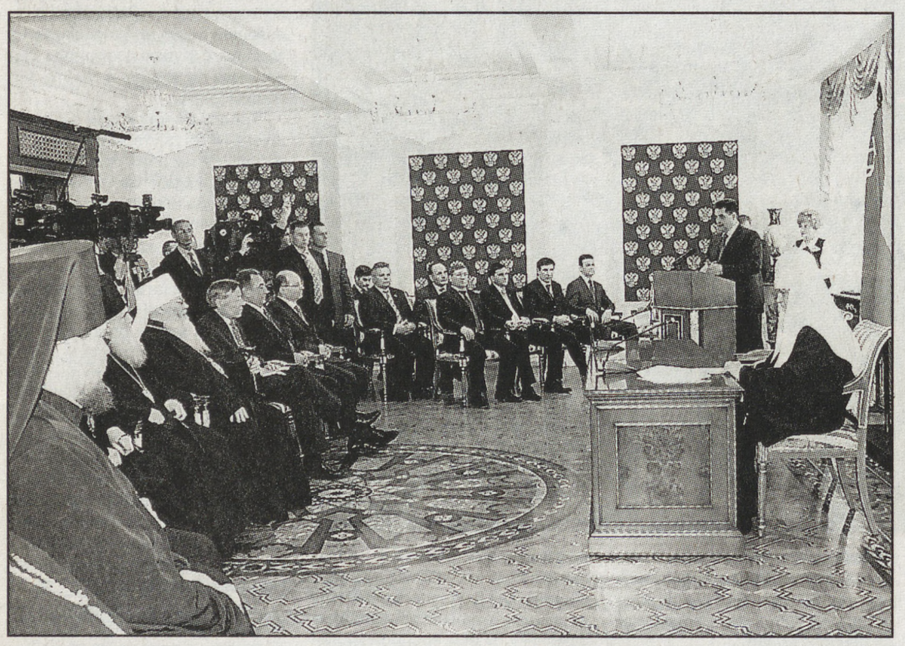

НА СНИМКАХ: соглашение подписывают Святейший Патриарх Московский и Всея Руси Кирилл и полномочный представитель Президента РФ в Уральском федеральном округе Н. Винниченко; участники торжественного подписания соглашения.

Фото Станислава САВИНА.

■ ЛЕКАРСТВЕННОЕ ОБЕСПЕЧЕНИЕ

Цены не завышать!

В Свердловской области начались проверки аптечных сетей на соблюдение закона о госрегулировании цен на лекарства. О результатах проверок рассказал на пресс-конференции, прошедшей вчера в информационном центре «Интерфакс-Урал», руководитель Управления Росздравнадзора по Свердловской области Игорь Трофимов.

В России завершился основной этап регистрации предельных отпускных цен фармпроизводителей на лекарства, входящие в список жизненно необходимых и важнейших (ЖНВЛС). Предельные торговые надбавки на препараты из этого списка в Свердловской области установила Региональная энергетическая комиссия. Размер максимальной наценки на препараты для оптовиков: 18 процентов – если лекарство стоит до 50 рублей, 16 процентов – если его цена от 50 до 500 рублей, 14 процентов – при стоимости свыше 500 рублей. Аптеки соответственно могут прибавлять 36, 27 и 23 процента. Если по всей стране новая методика ценообразования распространяется только на социально значимые лекарственные средства, то в нашей области, по словам Игоря Трофимова, абсолютно на все лекарства и медицинские изделия.

С 1 апреля все российские аптеки должны были начать продавать ряд лекарственных средств по фиксированным ценам. Однако на днях федеральный Росздравнадзор обнародовал информацию о проверках аптек: в ряде регионов были зафиксированы нарушения законодательства о ценообразовании. Соответствующие проверки прошли и в аптечных сетях Свердловской области.

–Серьёзных нарушений не выявлено, – рассказал Игорь Трофимов. – Например, девятнадцатого апреля мы проверили восемь юридических лиц, незначительные нарушения обнаружили только в одном учреждении. На настоящий момент проверено чуть более двадцати пяти процентов аптек.

Мониторинг цен показал, что за последнее время в нашей области снижение стоимости импортных лекарственных препаратов составило от 1 до 12 процентов, отечественных – от 3 до 18 процентов. Это средние показатели: цена на некоторые лекарства упала в два раза, другие практически не подешевели.

Фиксированные цены на важнейшие лекарства любой желающий может посмотреть на сайте Росздравнадзора (www.roszdravnadzor.ru). Кроме того, информация о зарегистрированных предельных ценах производителей, предельных оптовых и розничных ценах на препараты из списка ЖНВЛС должна быть в каждой аптеке Свердловской области. Если вам кажется, что вас обманули в аптеке и цена на лекарство завышена, звоните в Управление Росздравнадзора по Свердловской области по телефонам: 371-63-62, 371-69-25.

Ирина АРТАМОНОВА.

■ БЕЗОПАСНОСТЬ ПОЛЁТОВ

Лучше перестраховаться...

Что общего между пеплом от извержения вулкана в Исландии и акцией протеста российских авиадиспетчеров? То, что оба эти события прямо или косвенно могут влиять на безопасность авиапассажиров. Об этом на уральской территории знают больше других директор филиала «Аэронавигация Урала» («АУ») Госкорпорации по организации воздушного движения в РФ Сергей Сюкасев и его первый заместитель Валерий Купцов. Вчера на пресс-конференции в ИРА «Комсомольская правда» – Урал» они поделились своим мнением об этом с журналистами.

По словам С. Сюкасева, «исландский случай» действительно необычен для европейского сообщества, на его памяти до сих пор таких прецедентов ещё не было. Поэтому в Европе большой переполох. У российских авиаторов и диспетчеров такой опыт есть: то и дело «оживают» вулканы на Камчатке. Но он солидарен с европейцами: в деле безопасности полётов лучше перестраховаться.

«По прогнозам лондонской метеостанции и наших российских, «хвост» этих выбросов должен был достичь Урала. За последние четверо суток мы ведём мониторинг фактического состояния воздушной среды: постоянно опрашиваем как экипажи, так и руководителей авиакомпаний. Ни одного замечания по какому-то влиянию пепла на техническое состояние самолётов не получили», – сказал главный авиадиспетчер Урала.

С 11 апреля в стране проходит акция протеста авиадиспетчеров, которая началась в ростовском филиале. Первопричина – конфликт федерации профсоюзов авиадиспетчеров с руководством Госкорпорации по продлению колдоговора. Корпорация отказалась подписывать его с федерацией профсоюзов, и предложила заключать колдоговоры в филиалах. Что и было сделано, в том числе и в «Аэронавигации Урала». Федерация профсоюзов авиадиспетчеров осталась, как говорится, не у дел, а это для неё не только моральный удар, но и материальный, поэтому она и будоражит коллективы. Это точка зрения руководства «Аэронавигации Урала».

В «АУ» человек 70 (из более чем 150) заявили, что акцию протеста поддерживают. Но поскольку российским Воздушным кодексом забастовки в виде голодовки среди авиадиспетчеров запрещены (организаторы акции сообщают, что её участники «временно ограничивают себя в приёме пищи»), то все эти люди исправно ходят на работу, и пока не было случая, чтобы их отстранили от смен по медицинским показаниям. И Госкорпорация, и федерация профсоюзов авиадиспетчеров заявляют, что акция никоим образом не повлияет на безопасность полётов.

Тамара ВЕЛИКОВА.

■ В ЗАКОНОДАТЕЛЬНОМ СОБРАНИИ СВЕРДЛОВСКОЙ ОБЛАСТИ

В ОБЛАСТНОЙ ДУМЕ

Добавили полномочий правительству и муниципалитетам

У правительства Свердловской области стало больше полномочий, а органам местного самоуправления поручили подготовиться к проведению Всероссийской переписи населения. Соответствующие законы приняты вчера на очередном, втором заседании областной Думы.

В соответствии с решением Правительства России с 14 по 25 октября 2010 года по всей стране проводится перепись населения. Каждый субъект может наделить полномочиями по её подготовке и проведению органы местного самоуправления. Для этого нужен региональный закон, который и приняли депутаты.

– По труднодоступным территориям – а на Среднем Урале это 70 отдалённых населённых пунктов – утверждён отдельный график. Там перепись начнётся уже в июле и продлится до декабря. Мы принимаем закон о наделении полномочиями органов местного самоуправления сейчас, чтобы успеть внести изменения в закон о бюджете на 2010 год и распределить средства между муниципалитетами, – пояснил срочность принятия решения заместитель министра экономики и труда Свердловской области Анатолий Оглоблин.

На организацию Всероссийской переписи населения муниципалитетам Среднего Урала из федерального бюджета будет выделено 18 миллионов 126,1 тысячи рублей в виде субвенций. Механизм распределения средств прописан в принятом вчера документе. Эти деньги потратят на то, чтобы найти и оборудовать помещения, пригодные для обучения и работы тех, кто будет заниматься переписью; на обеспечение надёжного хранения переписных листов и иных документов; на подготовку транспорта и средств связи. К июлю всё должны успеть.

Ещё один важный вопрос повестки дня — увеличение полномочий правительства Свердловской области. Из-за изменений в федеральном законодательстве у региональных министров тоже стало больше возможностей.

– Теперь у правительства есть полномочия по поддержке некоммерческих социально ориентированных организаций, – говорит председатель областной Думы Елена Чечунова. – Ещё одно изменение связано с регулированием торговой деятельности. Конечно, мы понимаем, что рынок – саморегулируемый механизм, но, с другой стороны, мы должны не допустить монополизма и гарантировать гражданам наличие в продаже всех товаров, следить за ценами на них.

Изменения в законе «О бюджетном процессе в Свердловской области», принятые вчера областной Думой, тоже дают повод для оптимизма. В документе прописали условия принятия бюджета на три года. По мнению депутатов, это важный шаг, благодаря которому можно будет более качественно и детально планировать инвестиции в социальные объекты на долгий срок. Возможно, воспользоваться поправками и принять главный финансовый документ региона не на год, а на три, удастся в скором времени. По итогам первого квартала 2010 года наметилась положительная тенденция к выходу экономики из кризиса, поступления в казну значительно выросли.

Тема предоставления госуслуг и информации о них через Интернет также обсуждалась на заседании. Депутаты приняли закон «О порядке утверждения перечней информации о деятельности государственных органов Свердловской области, размещаемой в сети Интернет». В документе указано, какие именно сведения и в каком виде будут размещать госучреждения в сети. Это позволит унифицировать систему и сделать её более понятной, прозрачной и удобной для пользования.

Не все законопроекты, которые вносились вчера в повестку дня, были приняты. Так, во втором чтении остался проект закона, касающийся внесения изменений в административный кодекс Среднего Урала. Напомним, что этот законопроект рассматривался на предыдущем заседании и был принят в первом чтении. Суть его в том, что группа депутатов предлагает ввести административную ответственность за осуществление транспортных пассажирских перевозок по несогласованным маршрутам и без соответствующих документов.

– Мы находимся во втором чтении, профильный комитет продолжает исследовать проблему. Есть позиция прокуратуры, которая считает, что вопрос об изменении Административного кодекса не относится к правотворческой компетенции Свердловской области, – отметил представитель комитета областной Думы по вопросам законодательства, общественной безопасности и местного самоуправления Евгений Артюх.

Поэтому решено было продолжать дискуссию. Тем более, что некоторые поправки, по утверждению депутатов, противоречат принципам развития предпринимательства: лицензия на перевозки есть и у фирм, согласовавших маршруты, и у тех, кто этого не сделал.

Представители Счётной палаты отчитались о результатах проверки использования средств областного бюджета, выделенных на реализацию приоритетного национального проекта «Здоровье» в 2009 году. В целом итоги работы положительные, хотя был обнаружен ряд недостатков: иногда работы оплачивались раньше, чем они были произведены, поставщики лекарственных средств и оборудования опаздывали с выполнением заказов. Был даже случай, когда оборудование для операций на головном мозге стоимостью 11 миллионов рублей целый год стояло без дела, так как не хватило 500 тысяч на его комплектующие. В первом полугодии обещали вопрос решить и начать оперировать.

Депутаты рассмотрели ещё ряд законопроектов, в том числе касающихся охраны особо охраняемых природных территорий, разрешений на добычу охотничьих ресурсов и затрагивающих другие сферы жизни области.

Ольга МЕЛКОЗЁРОВА.

В ПАЛАТЕ ПРЕДСТАВИТЕЛЕЙ

И снова земельный вопрос

Срок полномочий депутатов Думы муниципального образования (МО) Алапаевское будет продлён. На это надеются члены комитета по вопросам законодательства и местного самоуправления Палаты Представителей Законодательного Собрания (ППЗС), которые поддержали просьбу алапаевских коллег увеличить на полгода срок их полномочий.

Суть в том, что после разделения в 2008 году МО Алапаевское на собственно Алапаевское и Махнёвское муниципальные образования суд постановил, что депутатские полномочия будут действовать в течение двух лет, а в октябре нынешнего года пройдут новые выборы в Думу. Поскольку процесс разделения «хозяйства» ещё не завершён, народные избранники вышли с просьбой к депутату ППЗС Олегу Исакову, избранному от этого округа, дать им возможность доработать до марта 2011 года. То есть до единого дня голосования. Тогда же из числа депутатов можно избрать и главу МО. Исаков представил предложение на обсуждение в комитет по вопросам законодательства и местного самоуправления. По мнению председателя комитета Анатолия Павлова, такой ход выгоден и с точки зрения экономии бюджетных средств. Члены комитета будут рекомендовать депутатам из областной Думы принять региональный закон, продлевающий полномочия алапаевских депутатов до марта следующего года. А заместитель председателя ППЗС Владимир Никитин добавил:

–Надо и махнёвским депутатам подсказать, пусть обратятся с таким же предложением, и все выборы проведём в один день.

Члены комитета сняли с контроля постановление Палаты Представителей, касающееся компенсаций расходов на оплату жилья и коммунальных услуг некоторым категориям граждан. Претензии парламентариев к работе органов местного самоуправления в этом социально значимом направлении были учтены, почти все муниципальные образования расплатились по компенсациям, отстающие территории вернут долги уже в этом месяце. Депутаты одобрили список из 14 кандидатов в члены Общественной палаты Свердловской области (ОПСО), который был составлен путём рейтингового отбора из 66 кандидатов. Окончательное решение по этому списку будет принято завтра на совместном заседании областной Думы и Палаты Представителей.

Есть новости и от комитета по промышленной, аграрной политике и природопользованию ППЗС. Наиболее бурным стало обсуждение вопроса о бесплатном предоставлении земельных участков для индивидуального строительства. По состоянию на 1 марта 2010 года на предоставление таких участков в собственность подано 1529 заявлений, а участков выделено 28, один в городском округе Красноуфимск, остальные в Асбестовском городском округе. Причины такого положения дел муниципальные власти объясняют дефицитом средств на межевание, постановку на кадастровый учёт и подведение коммуникаций. При этом лишь в 22 из 94 МО разработан порядок предоставления бесплатных участков.

Между тем в Ленинградской области, к примеру, зарегистрировано 13 тысяч заявлений. А в Белгородской области под индивидуальное домостроение ежегодно выделяется почти шесть тысяч земельных наделов. Правда, земля предоставляется не бесплатно: 60 тысяч рублей стоит надел со всеми коммуникациями и 15 тысяч пакет необходимых документов. Впрочем, как заметил председатель комитета по промышленной, аграрной политике и природопользованию ППЗС Анатолий Сысоев, у нас земля тоже небесплатная: помимо подоходного налога – 13 процентов от стоимости объекта застройщик должен уплатить земельный налог, ставки которого в некоторых МО отбивают охоту брать землю в собственность и строить на ней жильё.

–Так больше продолжаться не может, – заявил председатель одноимённого комитета областной Думы Владимир Машков, присутствовавший на заседании. –Земля простаивает без дела вместо того, чтобы приносить прибыль. Надо предпринимать срочные меры, чтобы рынок земли начал работать, необходимо пробудить интерес инвесторов...

Депутаты высказали несколько интересных предложений. В частности, исследовать опыт других регионов в предоставлении бесплатных участков и наиболее ценные идеи перенести на уральскую территорию, проанализировать налоговые ставки на землю в муниципальных образованиях, создать постоянно действующую комиссию, которая будет контролировать исполнение закона «Об особенностях регулирования земельных отношений на территории Свердловской области». Депутаты также предлагают отдельно обсудить вопрос о частном домостроении, просчитать налоговые последствия для тех, кто захочет воспользоваться землёй и возможности компенсаций для них. При этом необходимо уточнить список категорий граждан, которым земля должна быть предоставлена действительно бесплатно, уверены члены комитета. А если говорить в целом, то необходима экономическая модель частного домостроения, по которой можно будет строить дальнейшие законодательные действия. Высказано было и такое интересное предложение: в подведении инженерных коммуникаций к выделяемым земельным участкам использовать средства естественных монополий – энергетических, газовых, которые они закладывают в развитие своих компаний. По мнению парламентариев, это будет выгодно для всех участников программы предоставления земли под индивидуальное строительство.

Анатолий ГОРЛОВ.

■ ПОСВЯЩЕНИЕ ПОБЕДЕ

Джаз: от Эльбы до Исети

Завтра в Театре эстрады открывается традиционный фестиваль «Джаз-транзит».

Девятнадцатый по счёту (это прецедент российского масштаба!), он будет посвящён 65-летию Великой Победы. Художественный руководитель Театра эстрады Николай Головин рассказывает, что «главная идея нынешнего «Джаз-транзита» – собрать на одной сцене военные оркестры стран антигитлеровской коалиции, преемников великих музыкантов, концерты которых на фронтах Второй мировой поднимали дух воинов всех национальностей, сражавшихся с коричневой чумой».

Открывают фестиваль американские моряки-джазмены. Слушателей и зрителей ждёт поистине уникальное зрелище: из Неаполя (с места базирования) в Екатеринбург едет биг-бэнд Военно-морских сил США. Оркестр с 80-летней историей будет впервые играть перед уральскими внуками и правнуками тех, кто добыл нашу нелёгкую Победу.

Родина знаменитой эскадрильи «Нормандия-Неман» будет представлена 24 апреля биг-бэндом французских ВВС. В отличии от американского, это не просто молодой-юный коллектив, уже снискавший популярность в джазовых кругах отчасти благодаря руководителю – композитору, аранжировщику и пианисту Стану Лаферьеру, опыт и реноме которого в мире джаза безупречны. Молодое поколение французского джаза покажет программу, составленную из произведений Дюка Эллингтона.

23 апреля на фестивале — День России. От её имени мощно и красочно будут приветствовать Победу джазовый оркестр Театра эстрады и оркестр внутренних войск МВД России.

Три дня сцена в центре Екатеринбурга будет наполнена тугими, энергичными, сильными звуками джаза. Прозвучат мелодии, что приближали 9 Мая 1945 года во время встречи советских и американских войск на Эльбе, те, что согревали теплом в суровые военные зимы, те, что вместе со всем миром праздновали освобождение человечества от фашизма. Не пропустите!

Наталья ПОДКОРЫТОВА.

Каждая медаль — праздник!

В городе Арамили в эти предпраздничные весенние дни вручаются юбилейные медали к 65-летию Победы в Великой Отечественной войне 1941-1945 гг. Как правило, это происходит в торжественной обстановке.

Но не забыты и те, кто по состоянию здоровья не может присутствовать на торжествах. В комплексном центре социального обслуживания Сысертского района создана специальная комиссия во главе со специалистом Надеждой Перевышиной.

Это замечательная женщина. Она каждого из ветеранов, что сидят дома, знает в лицо. По их согласию направляет на лечение в Двуреченский дом отдыха, снабжая всем необходимым. Постоянно навещает одиноких, помогает им во всём. А вручение медалей дома вместе с членами совета ветеранов превращает в настоящий праздник для участников войны и тружеников тыла. Женщины читают поздравление от имени Президента России, вручают цветы, даже песню поют. Люди просто не хотят отпускать таких поздравителей.

От всего сердца низкий вам поклон, добрые люди.

По поручению ветеранов, Владимир БАБЧЕНКО, труженик тыла.

г. Арамиль.

Поклонимся великим тем годам

В канун 65-летия Победы совет ветеранов микрорайона «Станкозавод» вместе со школой № 12 провёл встречи, где глава городской администрации С. Шаньгин вручил юбилейные медали участникам войны и труженикам тыла. Дети подготовили подарки. Концерт хора ветеранов закончил своё выступление песней «Поклонимся великим тем годам».

Неизгладимое впечатление оставило вручение медалей тем, кто по состоянию здоровья не смог прийти на эти встречи. Насколько доброе и благодарное это поколение – ветераны войны... Говорят «спасибо»: правительству – за вовремя доставленные пенсии, нам – за внимание. Но не скрывают обиды на родной станкостроительный завод, который их этим вниманием не балует.

Наши ветераны воевали на всех фронтах, участвовали в крупнейших военных операциях. А. Ф. Кушников – шофёр, бился за Сталинград. М. М. Горбунов – радист, освобождал Белоруссию. В. Г. Ибрагимов и И. Ф. Устинов воевали на Дальнем Востоке. М. Д. Колотыгина – медсестра эвакогоспиталя. И. Н. Полянин и М. Д. Кутенёв – участники парада Победы 1945-го года – рассказали, сколько пар сапог износили, пока готовились к параду. Кутенёв, получивший боевое крещение на Курской дуге, всё повторял: «Поймите, это мало увидеть, это нужно было прожить».

А в тылу как все приближали Победу! Не могу не рассказать, как Н. В. Агеев с бригадой тянули ЛЭП в Коптелово, когда негде было просушить обувь и одежду. Или как С. В. Мелкозёрова за перевыполнение нормы получила тарелку горошницы и была этому очень рада. Как В. Долгих, будущий парторг, вставал на три подставки, работая у станка. Как грели озябшие руки у одной печки, когда они уже примерзали к металлу, но в свободные минуты собирались, пели, танцевали.

Воспоминания об этом подвигли наш совет возродить ветеранский хор с 40-летним стажем, который мы назвали «Вместе» и дали первый концерт к 55-летию Победы. Мы вновь получили звание народного и готовимся к его защите.

Мы любим поколение победителей, хотя...

Редеют роты и полки,
Но вы не гнётесь
под картечью.
Тесней ряды, фронтовики,
Ещё не вечер, ещё не вечер!

И всё же... В 1969 году к нашему памятнику воину-освободителю прошагало 250 фронтовиков, сейчас осталось в живых 11 участников Великой Отечественной войны...

Совет ветеранов благодарит всех, кто помогает достойно подготовиться и встретить праздник Великой Победы.

Нина АЛЕКСАНДРОВА, председатель совета ветеранов станкозавода.

г. Алапаевск.

Аптечки первой помощи

В силу своего возраста и состояния здоровья многие ветераны не покидают своих квартир, некоторые прикованы к постели, среди них есть и одинокие, проживающие без родственников.

В случае обострения болезней «Скорая» приезжает не мгновенно, поэтому аптечки первой помощи пожилым людям, конечно же, необходимы. Так решили в реабилитационном центре для детей и подростков «Талисман». Директор этого центра Александра Мокрицкая обратилась за помощью в ООО «Лекарства Урала», и там согласились помочь ветеранам. В состав таких аптечек решено было включить самые необходимые лекарства, такие как папаверин, но-шпу, анальгин, обезболивающие мази, а также сборы лекарственных трав от болезней желудка и почек.

В сотрудничестве с комплексным центром социального обслуживания населения Чкаловского района Екатеринбурга аптечки доставили ветеранам по квартирам.

–В каждом доме ветераны встречали нас с искренней благодарностью, старались угостить чаем, – рассказывает Екатерина Сивкова, заведующая отделением реабилитационного центра.

Ветераны войны заслуживают нашего глубочайшего уважения, внимания со стороны общества, мы все – в неоплатном долгу перед ними. Эта акция направлена на то, чтобы ветераны почувствовали, что о них помнят и заботятся.

Александр ГЕОРГИЕВ.

По местам былых боёв

ПОИСКОВЫЙ отряд школы № 30 города Дегтярска носит имя «Рокада». Словари расшифровывают это слово как транспортные артерии, протянувшиеся вдоль линии фронта. От Кольского полуострова до Чёрного моря вдоль линии, где шла смертельная борьба Советской армии с фашистскими захватчиками, отмечены на карте и точки многочисленных экспедиций отряда «Рокада».

–Первый раз в Зубцовском районе Тверской области мы подняли останки 333 бойцов, – рассказывает руководитель поискового отряда «Рокада» Елена Борисовна Соловьёва, – захоронили их с почестями, и, как написала одна девочка из нашего отряда, «уже больше не можем не возвращаться к местам былых боёв. Солдаты нас ждут».

В школе музей боевой славы открылся в 1966 году. Многие десятилетия при нём действовала команда красных следопытов «Уралец». Сама Елена Борисовна, тогда ещё просто школьница, в составе этой команды прошла по боевому пути Уральского добровольческого танкового корпуса, сформированного на территории, где сейчас стоит здание школы № 30. Встречалась с ветеранами, возлагала цветы к мемориалам и была полностью уверена, что память о героях Великой Отечественной войны увековечена должным образом. Но когда она, уже педагог родной школы, привезла своих учеников к знаменитому ржевскому выступу и увидела, сколько ещё в сырой земле лежит не захороненных солдат, то дала себе слово никогда не бросать поисковой работы. Первая экспедиция, состоявшаяся в 1991 году, стала для «рокадовцев» настоящим потрясением.

С тех пор «Рокада» в экспедиции выезжает постоянно и не один раз в год. Весной ребята работают и под снегом. Осенью их не останавливают даже проливные дожди. Живут в палатках, на трудности не жалуются и шаг за шагом возвращают из небытия имена героев Великой Отечественной войны. К сожалению, хорошо сохранившиеся солдатские медальоны попадаются всё реже. Иногда удается найти ложку или котелок с выгравированными на них именем и фамилией. Добытая в поле минимальная информация становится отправной точкой для работы в архивах и выяснения судьбы не только отдельного солдата, чья фамилия определена в ходе раскопок, но и целого подразделения.

В 2006 году под городом Ржевом у деревни Озерютино отряд «Рокада» поднял останки целой роты автоматчиков, которая, как рассказали местные жители, полегла здесь зимой 1942 года. Ржевский выступ немцы называли «мясорубкой», а ещё воротами, которые могут открыться как в сторону Москвы, так и в сторону Берлина. Здесь погибло ради Победы и до сих пор не захоронено должным образом множество советских солдат. Впрочем, как и под Туапсе, Санкт-Петербургом, в Курской области, где также работали «рокадовцы».

В поисковый отряд «Рокада» постоянно обращаются жители Свердловской и других областей с просьбой узнать о судьбе родственников, пропавших без вести в годы Великой Отечественной войны. «Рокадовцы» ни одно обращение не оставляют без внимания. Благодаря накопленному за многие годы поисковой работы опыту в большинстве случаев им удается с точностью до дня установить подробности фронтовой биографии солдата или офицера. Передачу родственникам такой информации поисковики называют вручением «Судьбы солдата». Недавно такие материалы получила дочь бойца Фёдора Терентьева – Зоя Фёдоровна.

–Ребята к нам приходят в пятом классе, – рассказывает Елена Борисовна. – Начинают с работы в музее, до седьмого класса проводят экскурсии, и лишь потом начинают выезжать в экспедиции. Кстати, окончив школу, многие от нас не уходят, а продолжают работать в экспедициях, делятся опытом с младшими товарищами.

Первому поколению «рокадовцев» сегодня уже тридцать пять лет. Каждое поколение внесло свой вклад в общее дело отряда, на счету которого сегодня более 1600 перезахороненных солдат. С каждой экспедицией пополняются и фонды школьного музея.

В школу приезжает очень много гостей, чтобы посмотреть музей. И сам школьный музей выезжает по просьбе различных коллективов с передвижными выставками. После одного такого выезда Средне-Уральский медеплавильный завод подарил музею планшеты для демонстрации части коллекции. Содержание передвижной экспозиции регулярно меняется, но отдельные экспонаты из года в год не покидают своих мест.

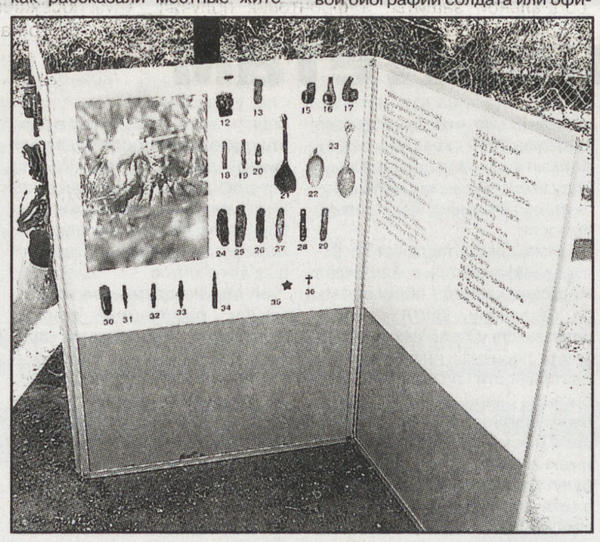

«Уплачено ВЛКСМ» – такую печать нашли поисковики отряда «Рокада» в одном из заросших травой окопов. А рядом – ладанка, которую солдат до последнего своего часа хранил рядом с сердцем. Сегодня оба эти предмета выставлены на передвижном стенде вместе, как часть истории нашей страны, в которой была вера и в коммунистические идеалы, и в бога.

–Каждая вещь, найденная в экспедиции, – говорит Соловьёва, – даёт начало большой исследовательской работе. Так ребята через предметы прошлого познают историю своей страны.

Например, почему солдатские котелки были сначала круглыми, а потом стали овальными? Или что солдат носил в вещмешке? В позапрошлом году в школе открыли настоящую землянку. В ней воспроизведён кусочек фронтового быта. Есть настоящий солдатский вещмешок и... посылка, пришедшая на фронт из глубокого тыла.

Посылку собирали первоначально по письму своего земляка Павла Нагаева, который служил в Уральском добровольческом танковом корпусе и оставил подробные свидетельства о полученных в почтовом отправлении вещах. Но уже в ходе работы ценные уточнения внёс «рокадовец» Марк Воронков. Со слов бабушки, которая посылала на фронт посылки, он описал, каким, например, должен быть кисет для табака. И уточнил, что в него всегда вкладывались спички и бумага для самокруток. Причём бумагу сворачивали особым образом, чтобы легко можно было оторвать кусок ровно на одну самокрутку.

Кстати, дед Марка Воронкова Иван Захаров – первый председатель горсовета Дегтярска, фронтовик. Его письма с фронта до сих пор бережно хранятся в семье. Сохранение памяти об отцах и дедах, защитивших нашу страну от фашизма, очень важно как для страны, так и для каждой семьи. Понимая это, отряд «Рокада», порой, годами ищет родственников солдат, чьи имена были установлены в ходе поисковых работ.

Максима Наземцева, призванного в армию из деревни Озерки Беловского района Курской области, чей медальон хорошо сохранился, «рокадовцы» перезахоронили с почестями в 1997 году, а родственников искали... десять лет. Из года в год настойчиво публиковали информацию в курских СМИ, пока приехавший по служебным делам из Москвы в Курск племянник Наземцева не увидел в газете фамилию дяди.

Традиции поисковой работы в школе № 30 Дегтярска не прерывались ни на один год. Никогда, даже в непростые девяностые годы, когда повсеместно школьные музеи в стране попросту уничтожались, музей не закрывался. А ведь школе, было такое время, не хватало классов, и музей под вполне благовидным предлогом могли попросить потесниться. Но не сделали этого, прекрасно понимая, что пока жив школьный музей, в который можно забежать на перемене и потрогать каску, найденную на поле боя, интерес подрастающего поколения к истории своей страны никогда не пропадёт. К истории не как к какому-то абстрактному понятию, а как к судьбе родных и близких, родного народа, которую творим мы сами.

Творим, к сожалению, не всегда ответственно, что выливается в гражданские войны и революции. Шрамы гражданской войны на Урале до сих пор видны отчетливо. Летом 2009 года поисковый отряд «Рокада» выезжал под Нижнюю Туру, где шли бои гражданской войны. Выезд рассматривался как тренировочный, чтобы научить новичков жить в полевых условиях, работать с миноискателем, правильно вести раскопки. Но в результате Соловьёва пришла к выводу, что нужна областная программа работы поисковых отрядов по гражданской войне.

В 2008 году поисковый отряд «Рокада» был признан лучшим в области. «Рокадовцы» ездили в Москву на слёт молодых патриотов Российской Федерации и Республики Беларусь. Делились опытом. А в 2009 году руководителю «Рокады» Елене Борисовне Соловьёвой было присвоено звание «Почётный гражданин Дегтярска».

Игорь ЛАВРЕНОВ.

НА СНИМКАХ: Е. Соловьёва вручает З. Новиньковой «Судьбу солдата»; «рокадовцы» в Москве у Знамени Победы; передвижная экспозиция школьного музея.

Фото из архива отряда «Рокада».

Для фронтовиков — за пять дней

В юбилейный год Победы в фокусе внимания всей страны по праву оказались воины Великой Отечественной. Особенно значительным событием в жизни этих заслуженных людей стало получение новых квартир.

Только в Екатеринбурге более двухсот фронтовиков уже получили жильё в новых домах. В Камышлове через специализированное областное государственное унитарное предприятие «Областной центр недвижимости», а по старинке просто БТИ, оформили права на благоустроенные квартиры 12 фронтовиков, в Заречном – восемь, в Верхней Пышме – девять, в Первоуральске – 10 человек. Этот список можно продолжить.

Оказанные пожилым людям услуги по оформлению их прав выполнены не по обычной схеме, за несколько недель, а всего за пять дней. Опытные юристы берут каждый такой запрос ветерана под личный контроль, собирают необходимую информацию, справки, если требуется, выезжают на место со специалистами по технической инвентаризации и в назначенный срок привозят фронтовику полный пакет документов, работая по принципу одного окна.

Особенно преуспели в этом важном деле такие филиалы областного БТИ, как Первоуральский, Асбестовский, Краснотурьинский, Алапаевский, Кушвинский. Справедливости ради следует заметить, что работа эта далеко не всегда кабинетная. Почти половина всех заказов от населения выполняются в полевых условиях, в отдаленных, труднодоступных местах, в любую погоду. Вот и приходится подчас добираться в какую-нибудь отдаленную деревню на самых экзотических видах транспорта: на тракторах, лошадях, железнодорожных дрезинах и даже на лыжах.

–В период паводков или обильных дождей, – рассказывает начальник Первоуральского филиала БТИ Людмила Юровских, – нашим работникам приходилось даже «форсировать» бурные реки на лодках. Если учесть, что большинство специалистов – женщины, становится понятно, что работа наша ещё и опасная. Побывав в разных транспортных переделках, тем не менее, всегда выходили победителями и своевременно выполняли порученные работы наши специалисты по технической инвентаризации О.Запрометова, М.Шипицина, С.Джалилова, Д.Разбойников...

Сотрудники этого бюро не только любят свои города и посёлки, где бывают, но и знают их до мельчайших деталей: от старенького деревянного домишки до современной постройки. Особенно порадовала работа первоуральцев в эти предпраздничные дни с ветеранами Великой Отечественной. Специалисты помогли оформить документы многим героям-фронтовикам и членам их семей. Очень жаль, что не все солдаты Великой Отечественной дожили до этих радостных дней. Но по закону права фронтовиков перешли их жёнам, которые в годы войны ковали победу в тылу. К примеру, вдова ветерана войны В. Киреева – Тамара Ивановна, которая почти 50 лет проработала на оборонных предприятиях своего города и является ветераном труда, в эти дни оформляет документы на благоустроенное жильё по президентской программе.

Сергей МУРЗИКОВ.

НА СНИМКАХ: сотрудник Первоуральского БТИ Т. Баляхова (слева) вручает вдове фронтовика Т. Киреевой пакет документов на оформление нового жилья; начальник филиала БТИ Первоуральска Л. Юровских (слева), сотрудники Д. Разбойников и М. Шипицина готовятся к очередному выезду на объект.

Фото автора.

Воевали без отдыха сутками

Спустя 65 лет после Великой Победы особенно ценными для нас становятся воспоминания очевидцев тех страшных и героических лет, тех, кто знаком с войной не по книгам и кинофильмам. Работал такой человек в Уральском институте ГПС МЧС России. Это полковник внутренней службы в отставке Василий Иванович Доронин.

Когда началась война, Василию Доронину было 17 лет. Как говорит он сам: «Мы, молодые, стремились на фронт — защищать Родину». С начала войны и до окончания находился в действующей армии. Начал боевой путь в 1180-м артиллерийском истребительном противотанковом полку, сформированном из бывших курсантов Челябинского автомобильного училища. В 1942 году полк был направлен на фронт под командованием полковника Маза. С особым волнением Василий Иванович вспоминает сражения под Сталинградом и Курском, освобождение Варшавы и взятие Берлина:

–Там-то я и увидел все ужасы войны. Мы без отдыха воевали сутками, несли громадные потери. Много людей погибало. Было невероятно тяжело не только из-за нервного напряжения, ежеминутной угрозы смерти, но и просто физически. Сейчас кажется, что и дня бы так прожить не смог. А тогда всё выдержал...

Под Сталинградом Василий Иванович командовал отделением связи. Телефонные провода приходилось прокладывать на сотни, а то и тысячи метров. Для этого нужно было тащить на себе минимум три катушки с кабелем. Каждая из них весит по 16-20 килограммов. Вдобавок ко всему – карабин или автомат. Изнемогая от тяжести, обливаясь потом, под пулями врага обеспечивали бесперебойную связь между войсками. О трудностях связистов на войне Василий Иванович может рассказывать долго:

–Часто связь нарушалась, и нужно было найти повреждения, устранить их. Особенно тяжело было обеспечивать бесперебойную связь зимой.

За обеспечение надлежащей связи в боях под Сталинградом Василий Иванович получил свою первую награду – медаль «За боевые заслуги». В битве под Сталинградом часть, в которой служил Василий Доронин, удостоилась звания «гвардейской». Затем он был назначен командиром орудия. Вскоре полк влился в Донской фронт, которым командовал маршал Константин Рокоссовский.

Под станцией Клецкой орудийный расчёт сержанта Василия Доронина подбил две немецких самоходки. В бою на Курской дуге его боевой счёт увеличился на два «Тигра» и два «Фердинанда». Командир орудия был награждён орденом Красной Звезды. Василий Иванович рассказывает:

–Там погиб наш боевой командир – полковник Маз. Он подорвался на вражеской мине. Удивляюсь и по сей день, почему судьба была милостива ко мне? Был связистом, артиллеристом – в самом пекле – но остался жив...

Полк продолжал движение на запад. Так, с боями, Василий Доронин и его боевые друзья дошли до Берлина. О боевых заслугах фронтовика свидетельствуют многочисленные награды: два ордена Красной Звезды, орден Отечественной войны I степени, множество медалей, в том числе «За боевые заслуги», «За отвагу».

После демобилизации в 1947 году вчерашний артиллерист поступил в Свердловское пожарно-техническое училище МВД СССР, которое успешно окончил в 1950 году. После выпуска он был оставлен в училище, где продолжил службу до 1971 года в разных должностях. Десять лет командовал курсантским подразделением. Позднее был помощником начальника училища по строевой части. Везде трудился на совесть, с полной отдачей и заслужил большой авторитет, а главное – уважение коллег по работе.

После увольнения в запас длительное время работал военруком в Свердловском техникуме транспортного строительства. Василий Иванович Доронин никогда не жалуется на жизнь и считает себя счастливым человеком, потому что прошёл всю войну и вернулся в родной дом.

Александр АГРАШЕНКОВ, председатель Союза ветеранов Уральского института государственной противопожарной службы МЧС России, полковник внутренней службы в отставке.

■ СТРОИТЕЛЬСТВО ХРАМОВ

Возведут центральный свод

Накануне визита Святейшего Патриарха Кирилла предприятие «Святогор» в Красноуральске приступило к основному этапу строительства православного храма во имя Иоанна Кронштадского и преподобного Сергия Радонежского в Красноуральске.

Как сообщил мастер строительно-монтажных работ компании «Союзтеплострой» (Екатеринбург) Евгений Земсков, в настоящее время ведётся подготовка кладки центрального свода храма – самого серьёзного и значимого этапа строительства. «На объекте задействованы 12 специалистов строительных профессий, а также обслуживающий персонал – механизаторы. В дальнейшем количество специалистов будет увеличено до 30 человек. Нам предстоит достаточно большой объём работ», – отметил Евгений Земсков.

В ближайшие полгода строителям также предстоит завершить работы по возведению звонницы, главок с куполами, приступить к внутренней отделке помещений церкви.

Первый в истории Красноуральска православный храм площадью около 350 квадратных метров возводится в самом центре города в парковой зоне. Храм строится в соответствии со всеми церковными канонами. Его здание, представляющее собой один световой ярус (одноэтажное), будет выполнено из облицовочного кирпича с мраморной отделкой.

«Святогор» приступил к строительству храма в августе 2007 года. В сентябре того же года прошла церемония закладки и освящения первого камня, в которой принял участие архиепископ Екатеринбургский и Верхотурский Викентий. На строительство этого объекта в 2007–2009 годах предприятие направило около 20 млн. рублей. В 2010 году на эти цели планируется направить 15 млн. рублей.

Станислав ЛАВРОВ.

■ СОЦИАЛЬНЫЕ ПРОГРАММЫ

На первом плане – здоровье

Предприятия области в 2010 году продолжают выполнение своих социальных программ. К примеру, екатеринбургское предприятие «ВИЗ-Сталь» направило в первом квартале этого года почти 2 млн. рублей на реализацию социальных проектов.

Свыше 80 процентов средств пошло на финансирование программ оздоровления металлургов и членов их семей.

В частности, 27 заводчан отдохнули за счёт предприятия в российских здравницах, 43 работника получили материальную помощь для оплаты дорогостоящего лечения, операций и зубопротезирования, 500 человек приняли участие в программе вакцинопрофилактики клещевого энцефалита.

ВИЗ-Сталь продолжает оказывать традиционную адресную помощь ветеранам завода и подшефному детскому дому Екатеринбурга.

Георгий ИВАНОВ.

■ ТЕРРИТОРИЯ ОТВЕТСТВЕННОСТИ

Альберт АБЗАЛОВ:

«И матч в память о погибших земляках»

Деревня Еманзельга, где родился и вырос депутат Палаты Представителей Законодательного Собрания Свердловской области Альберт Абзалов, одна из старейших в Красноуфимском районе. Когда-то здесь проживали около тысячи человек, и в каждом дворе было не по одному участнику Великой Отечественной войны. Сегодня населения намного меньше, и уже нет в живых ни одного фронтовика…

–Альберт Феликсович, кто из ваших родных участвовал в Великой Отечественной войне?

–Мой дед Мубарай Хурамшин прошёл почти всю войну, домой вернулся по ранению в конце сорок четвёртого года. Помню, что по весне у него всегда сильно болела нога – из-за осколка, но к врачам никогда не обращался, снимал воспаление народными средствами. Перед Днём Победы дед на правах старосты организовывал земляков на субботник. Вся деревня выходила с граблями, лопатами, сообща убирали мусор, приводили в порядок могилы ветеранов войны, мемориал погибших фронтовиков. А 9 мая дед надевал свои ордена и медали, и мы шли с ним на праздник.

Брат другого дедушки, Бадредтин Абзалов, 1901 года рождения, участвовал в Гражданской войне и добровольцем ушёл на Великую Отечественную. Последнее письмо от него пришло 6 декабря 1941 года. «Скоро вступим в бой», – сообщал он. Быстро собрали посылку, но она вернулась в марте сорок второго. В том же году пришло сообщение, что рядовой Абзалов пропал без вести в боях на Волоколамском направлении в декабре 1941 года. Его сыну – моему дяде Наилю Абзалову сейчас 83 года, живёт в Казани. Всю жизнь он искал хоть какие-то следы своего отца. Ещё в годы войны делал запросы, и всё безрезультатно. И вот совсем недавно ему позвонили из казанского поискового отряда и сообщили, что в архивах Министерства обороны нашли запись о том, что Бадредтин Абзалов погиб 26 декабря 1941 года в бою за деревню Волково Старицкого района Тверской области, похоронен в братской могиле у деревни Степурино, в семи километрах от Волково. Дядя с младшим братом поедут туда поклониться праху отца. Вот такая история длиною почти в семьдесят лет…

В нашей стране в каждой семье были и есть участники войны, и мы перед ними – в неоплатном долгу.

–Сегодня многое делается для социальной защиты ветеранов: предоставляется жильё, выплачиваются пособия, работает программа «Доступные лекарства». С какими ещё просьбами обращаются к вам как к депутату люди старшего поколения?

–Приведу свежий пример. Недавно в депутатской приёмной раздался звонок из посёлка Арти, от Ирины Ваулиной. В конце февраля она похоронила своего дедушку – ветерана Великой Отечественной войны, инвалида первой группы Маха Евгения Григорьевича и до сих пор не может получить компенсацию расходов на погребение.

Стали выяснять. Согласно федеральному законодательству, расходы на погребение фронтовиков возмещаются за счёт средств Министерства обороны Российской Федерации. Оплата ритуальных услуг производится

по фактическим затратам, подтверждённым соответствующими документами, но в размере не более 11 тысяч рублей. Расходы данной семьи составили 9900 рублей, а возместили только около четырёх тысяч, так как на остальную сумму не оказалось чеков. Да и откуда им было взяться, если в посёлке Арти в похоронной организации нет кассового аппарата?

Чтобы помочь семье ветерана, мы связались с областным военкоматом. Там с пониманием отнеслись к просьбе, разъяснили, какие документы в таких случаях могут быть приняты к оплате. Оказывается, федеральное законодательство предусматривает «и иные документы», например, товарные чеки либо платёжные квитанции.

–Это замечательно, что удалось найти способ помочь семье фронтовика. Но ведь случай, наверняка, не единственный?

–В том-то и дело, что люди зачастую не знают, куда обратиться, и видят в депутате последнюю инстанцию. Ещё в самом начале депутатской деятельности ко мне обратился один ветеран Великой Отечественной войны, инвалид первой группы, с просьбой выделить автомобиль «Ока». Я встретился с министром социальной защиты, и фронтовик получил машину. Его примеру последовал ещё один житель этой деревни. Радоваться бы надо, а я ещё долго переживал: почему ветераны войны раньше, без вмешательства депутата, не получили то, что им положено?

Вот и в этом случае, казалось бы, конкретной семье помогли, но вопрос о кассовых чеках остался, особенно для жителей малонаселённых сельских территорий. Откуда это требование? В управлении федеральной налоговой службы разъяснили, что организация, занимающаяся оказанием ритуальных услуг, в подтверждение оплаты своих услуг обязана выдать бланк строгой отчётности (наряд-заказ, квитанцию), утверждённый Министерством финансов России, или кассовый чек из контрольно-кассового терминала.

В постановлении правительства Свердловской области, где в отличие от федеральных норм дан исчерпывающий перечень документов, надо лишь добавить фразу «и иные документы». Мы попросим правительство внести необходимые коррективы, чтобы избавить родственников умерших от ненужных забот.

В ходе расследования вскрылась ещё одна проблема. Во многих малонаселённых пунктах военкоматы упразднили, и людям теперь приходится ездить за десятки километров. Жители посёлка Арти, например, обслуживаются в Нижних Сергах, что вряд ли можно считать удобным. Надо подумать, что можно сделать.

–О чём ещё могут не знать ветераны?

–Многие не знают и не пользуются правом получения пособия на установку памятника, хотя постановлением правительства Российской Федерации всем участникам Великой Отечественной войны полагается до 16 тысяч рублей. Дети, внуки умерших фронтовиков могут обратиться в военкомат по месту захоронения своих родных.

–Какие мероприятия пройдут в вашем избирательном округе в честь Дня Победы?

–Во всех населённых пунктах состоятся митинги памяти, шествия к мемориалам. Мы все будем вспоминать соотечественников, отдавших жизнь за Родину.

С 9 по 16 мая в Нижнесергинском районе, на горнолыжном комплексе Михайловска, пройдут мероприятия, посвящённые памяти военных лётчиков, которые в годы войны перегоняли боевые самолёты по секретному воздушному маршруту из города Фэрбенкс штат Аляска через Михайловск и далее на фронт. Постараюсь принять участие в этих торжествах, которые организует ассоциация «Экстрим» совместно с госпиталем ветеранов войн, руководством Нижнесергинского района и Михайловского муниципального образования.

Программой предусмотрены показательные полёты сверхлёгкой авиации, презентация военно-исторических клубов Свердловской области, показательные выступления Исетского казачьего войска, клубов ЮНЕСКО, открытое первенство УрФО по парамоторному спорту, установка трёх памятных крестов в местах гибели военных лётчиков.

С 4 по 9 мая в Екатеринбурге в ледовом Дворце спорта «Снежинка» в четвёртый раз пройдёт турнир по хоккею на призы Законодательного Собрания Свердловской области, посвящённый 65-й годовщине Победы советского народа в Великой Отечественной войне. В прошлом году в соревнованиях участвовали дублёры всех сильнейших команд России: «Акбарс» (Казань), ЦСКА (Москва), СКА (Санкт-Петербург), «Сибирь» (Новосибирск), «Магнитка» (Магнитогорск). По сути, получился детский чемпионат России. Нынче турнир обретает международный статус: о своём участии уже заявили команды из Республики Беларусь и Казахстана. Меня радует, что за четыре года идея проведения детского регионального хоккейного турнира, зародившаяся в Красноуфимске, нашла сторонников по всей стране. Ребята будут играть в память о погибших земляках, подаривших нам победную весну 45-го года.

Интервью провела Нина ЯКИМОВА, пресс-служба Законодательного Собрания Свердловской области.

■ ВОПРОС – ОТВЕТ

Решением Екатеринбургской городской Думы

Житель Екатеринбурга Р. Харисов обратился с просьбой разъяснить, какие льготы предоставляются ветеранам труда по уплате земельного налога.
В связи с тем, что вопрос этот интересует многих наших читателей, публикуем полностью ответ председателя земельного комитета администрации города Екатеринбурга Г. Денисова.

В соответствии с п. 1 ст. 65 Земельного кодекса Российской Федерации любое использование земли является платным. Формами платы за использование земли являются земельный налог и арендная плата.

Налогоплательщиками земельного налога признаются организации и физические лица, обладающие земельными участками на праве собственности, праве постоянного (бессрочного) пользования или праве пожизненного наследуемого владения.

Согласно ст. 390 Налогового кодекса Российской Федерации (далее по тексту – Налоговый кодекс) налоговая база определяется как кадастровая стоимость земельных участков, признаваемых объектом налогообложения.

Федеральным законодательством для ветеранов труда не предусмотрено уменьшение налогооблагаемой базы на не облагаемую налогом сумму в отношении участков, находящихся в собственности, постоянном (бессрочном) пользовании или пожизненном наследуемом владении.

Ставки земельного налога на территории муниципального образования «город Екатеринбург» утверждены решением Екатеринбургской городской Думы от 22.11.2005 г. № 14/3 (в ред. от 09.02.2010 г. № 10/17) «Об установлении и введении в действие земельного налога на территории муниципального образования «город Екатеринбург». Учитывая продолжительный добросовестный труд, а также право на получение социальной поддержки, Екатеринбургская городская Дума решением от 09.02.2010 г. № 10/17 для ветеранов труда установила не облагаемую налогом сумму на одного налогоплательщика в отношении земельных участков, находящихся в собственности, постоянном (бессрочном) пользовании или пожизненном наследуемом владении, в зависимости от вида разрешённого использования:

–для земельных участков для дачного хозяйства, огородничества, садоводства налоговая база уменьшается на не облагаемую налогом сумму в размере 100 тысяч рублей;

–для земельных участков для индивидуального гаражного строительства, под существующий гараж налоговая база уменьшается на не облагаемую налогом сумму в размере 100 тысяч рублей;

–для земельных участков, на которых расположены многоквартирные жилые дома, налоговая база уменьшается на не облагаемую налогом сумму в размере 200 тысяч рублей;

–для земельных участков для ведения личного подсобного хозяйства, для индивидуального жилищного строительства, под существующий индивидуальный жилой дом налоговая база уменьшается на не облагаемую налогом сумму в размере 400 тысяч рублей.

Налоговая база для налогоплательщика, имеющего право на льготу, уменьшается по каждому из земельных участков, находящихся в собственности, постоянном (бессрочном) пользовании, пожизненном наследуемом владении.

Документы, подтверждающие право на уменьшение налоговой базы, установлены в приложении 2 решения Екатеринбургской городской Думы от 22.11.2005 г. № 14/3. Для ветеранов труда в соответствии с Федеральным законом от 12.01. 1995 г. № 5-ФЗ «О ветеранах» документом, подтверждающим право на уменьшение налоговой базы является удостоверение «Ветеран труда».

Согласно п. 5 вышеуказанного решения документы, подтверждающие право на уменьшение налоговой базы, представляются в налоговые органы по месту нахождения земельного участка налогоплательщиками – физическими лицами в отношении земельных участков, не используемых ими в предпринимательской деятельности, не позднее 15 февраля, следующего за налоговым периодом.

Согласно п. 4 ст. 391 Налогового кодекса налоговая база для каждого налогоплательщика, являющегося физическим лицом, определяется налоговыми органами на основании сведений, которые представляются в налоговые органы органами, осуществляющими ведение государственного земельного кадастра, органами, осуществляющими регистрацию прав на недвижимое имущество и сделок с ним, и органами муниципальных образований.

В соответствии с п. 4 ст. 392 Налогового кодекса налогоплательщики, являющиеся физическими лицами, уплачивают налог и авансовые платежи по налогу на основании налогового уведомления, направленного налоговым органом. Налоговый орган направляет налогоплательщику налоговое уведомление не позднее 30 дней до наступления срока платежа. В налоговом уведомлении должны быть указаны размер налога, подлежащего уплате, расчёт налоговой базы, а также срок уплаты налога.

На основании п. 3.1 вышеуказанного решения налогоплательщиками – физическими лицами сумма земельного налога, исчисленная по итогам налогового периода, уплачивается в отношении земельных участков, не используемых ими в предпринимательской деятельности, – не позднее 1 апреля года, следующего за истекшим налоговым периодом.

В соответствии с пунктом 2 статьи 34.2 Налогового кодекса, письменные разъяснения по вопросам применения нормативно-правовых актов органов местного самоуправления о местных налогах и сборах дают органы местного самоуправления, уполномоченные в области финансов.

■ СИТУАЦИЯ, ОДНАКО…

«Рожайте, да нас не ругайте!»

В администрации городского округа Верхняя Пышма у кабинета, где распределяются путёвки в детские сады, на днях случилось столпотворение. Молодые родители, бабушки занимали очередь с четырёх утра…

Но и это не спасло. Места в дошкольных учреждениях достались немногим, а разнервничались все. Странным образом, жалуются родители, пострадали детки, появившиеся на свет летом 2007-го. Заявку на путёвку в детский сад некоторые мамы написали едва ребёнок родился. Сначала чиновницы, ведающие дошкольным образованием в округе, их утешали: не спешите, пусть дитё подрастёт, приходите за путёвкой в апреле 2010 года, всё вам будет.

Пришли. Выстояли очередь. А им и говорят: ваши дети не подходят по возрасту ни в старшую группу (слишком малы), ни в ясли… Переростки. К сожалению, помочь ничем не можем. Количество мест ограничено, и всем однозначно не хватит.

В нервной сутолоке как управленцы, так и посетители выражений не выбирали. Одной молодой маме послышалось, как сотрудница отдела дошкольного образования в ответ на претензии якобы заявила:

–Не нужно было рожать вообще…

–Да ну?! Вас не спросили.

–Выходит, руководители государства ратуют за повышение рождаемости, губернатор велел вернуть все детские сады малышам, а нашим чиновникам всё – не указ?

Так слово за слово разобиделись друг на друга сотрудники администрации и родители. Последние пожаловались главе городского округа Верхняя Пышма Виктору Аверенкову. Глава обещал помочь. Но сделать это сложно: из сорока зданий детских дошкольных учреждений, построенных когда-то в этом округе, ныне чуть больше половины работает по профилю.

Но что бы там ни было, администрация Верхней Пышмы «в этом направлении» работает. В муниципальных детских садах ребятишек прибавилось. Удалось, к примеру, восстановить здания МДОУ № 22 на 95 мест, организовать дополнительно 12 групп в действующих дошкольных учреждениях на 120 мест, в нынешнем году планируют открыть ещё две группы, а это – 40 устроенных в детсад малышей. Всего же в дошкольных заведениях Верхней Пышмы (рассчитанных менее чем на две тысячи восемьсот мест) воспитывается более трёх тысяч двухсот тридцати юных горожан. Пришлось уплотниться. При этом детские сады Верхней Пышмы признаются одними из лучших в Свердловской области.

–Если бы нас правильно информировали, может быть, и не дошло бы до скандала. А то протолкались в духоте да в тесноте целый день, в кабинет не войти, да и там всё без толку! Что за отношение к людям?! И когда мы, наконец, сможем отвести ребёнка в детский сад? – настаивают на разбирательстве авторы коллективного обращения к мэру, не дождавшиеся путёвок.

–Мы тоже люди. А про то, что «не нужно было рожать вообще», кто слышал-то? Сплетни. Рожайте, да нас не ругайте! Делаем всё, что можем, – заметили на это управленцы, ведающие в Верхней Пышме дошкольным образованием и распределением путёвок. – У нас всё по закону.

Ситуация, однако…

Татьяна КОВАЛЁВА, соб.корр. «ОГ».

■ КНИЖНАЯ ПОЛКА

Кто первый прошёл по уральскому лесу?

СБОРНИК исторических очерков «Исследователи лесов Урала» вышел недавно в издательстве Уральского государственного лесотехнического университета.

Их автор – доктор наук Николай Николаевич Чернов. Темой первооткрывателей уральских лесов он занимается давно. Считает, что изучена она ещё не до конца. Между тем эти исследования представляют большой научный интерес. Прежде всего потому, что позволяют сравнить состояние лесов тогда и сейчас. А за три с лишним столетия они изменились неузнаваемо. Можно сказать, от той уральской тайги, которую увидели и описали первопроходцы, почти ничего не осталось.

Наверное, сегодня даже трудно поверить, что три века назад на Среднем Урале почти не было берёзовых рощ. Это был преимущественно хвойный лес. По склонам всего Каменного пояса от приполярного Урала до южного (до границы нынешней Челябинской области) стоял кедровый лес. Поэтому во многом была другой кустарниковая и травная растительность.

Знать это, считает автор книги, полезно не только тем, кто собирается стать лесоводом, но и просто любителям природы и истории родного края.

Что характерно, среди первых исследователей уральских лесов было много иностранцев. И это объяснимо, потому что организатором экспедиций обычно выступала Петербургская академия наук, а она больше чем наполовину состояла тогда из учёных-немцев. Именно они, немецкие учёные, и оставили в уральских лесах наиболее заметный след. Кстати, систему лесоустройства, которая действует до сих пор, заложили именно они.

По данным Н. Чернова, первое научное исследование уральских лесов состоялось в 1734-1737 годы. Это была Оренбургская экспедиция, которую возглавлял известный деятель петровской эпохи И. Кирилов. После его кончины экспедицию возглавлял В. Татищев. В составе экспедиции работали ботаник И. Гейцельман и будущий первый член-корреспондент Петербургской академии наук П. Рычков. Это было первое научное изучение Южного Урала (бассейнов рек Урал и Белая), в ходе которого подробно описана его растительность.

Спустя 35 лет академия наук организовала ещё одну Оренбургскую экспедицию. Руководил ей академик П. Паллас. Однако районы исследований этой экспедиции не ограничивались одним Оренбуржьем, были намного шире.

Позже ботанические и лесоводческие исследования проводил Д. Мессершмитт. Он пересёк Уральские горы и проследовал по маршруту Соликамск – Верхотурье – Туринск – Тюмень. Результаты этой его экспедиции до сих пор мало известны. Они были изъяты у Мессершмитта академией наук и не публиковались. По какой причине – сказать трудно. Возможно, из политических соображений. Такое случалось не раз с немецкими исследователями. Например, академия наук не всё хотела печатать в работах Гумбольдта, который отмечал тяжёлые условия жизни крепостных.

Некоторое время на Урале работали участники одной из Камчатских экспедиций – В.Беринг, Г. Миллер, И. Гмелин, Г.В. Стеллер. По пути следования они изучали окрестности Кунгура, Екатеринбурга. В 1734 году Гмелин организовал в Екатеринбурге метеонаблюдения, которые продолжились в течение пяти лет, но потом были прерваны.

В 1768 году академией наук была организована ещё одна Оренбургская экспедиция, которую ещё называют Урало-Сибирской. Она была одной из самых крупных, состояла из трёх отрядов. Общее руководство осуществлял Паллас. Он же руководил одним из отрядов. Во главе двух других отрядов стояли профессор и директор ботанического сада Петербургской академии наук И. Фальк и начинающий учёный, а позднее академик И. Лепёхин.

Лепёхин и Фальк интересовались не только природой Урала. Известно, что они посещали Полевской и Сысертский заводы, интересовались промышленностью Екатеринбурга. Кстати, Фальк одним из первых предложил делить Урал на части – на Башкирский, Екатеринбургский и Верхотурский. Но позднее они получили современные географические названия – Южный, Средний и Северный Урал. Ещё позже ввели в обиход Приполярный и Полярный Урал.

И это тоже, кстати, заслуга первопроходцев.

Анатолий ГУЩИН.

■ ХОТЯ ПИСЬМО НЕ ОПУБЛИКОВАНО

Отдельной строкой — нельзя…

В редакцию обратился житель города Красноуральска инвалид Великой Отечественной войны Александр Фёдорович Ронжин.

«…С июля 2009 года, – пишет он, – наше ЖКО стало брать плату за внутридомовое газовое обслуживание, чего раньше никогда не было. На мой телефонный звонок его работники объяснили, что наша Дума в ноябре 2009 года утвердила эти поборы…».

К письму приложена копия квитанции на оплату коммунальных услуг за январь 2010 года.

Вот что мы узнали из официального ответа на наш запрос прокурора города Красноуральска младшего советника юстиции А. Аржаховского.

Действительно, решением Думы городского округа Красноуральск от 13.11.2009 года № 412 (Приложение № 3) в размер платы за техническое обслуживание жилого помещения включена ставка платы за обслуживание внутридомового газового оборудования в жилых домах, имеющих природный газ – 0,25 руб./кв. метр (с НДС).

Однако выделение этой ставки отдельной строкой в квитанциях об оплате жилья является незаконным, так как она подлежит включению в строку оплаты за техническое обслуживание. Потребителю Ронжину А. Ф. при выставлении управляющей компанией «ТехнологииЭнергоСбережения» в квитанциях на оплату отдельными строками платы за техническое обслуживание и платы за внутридомовое газовое обслуживание предоставляется недостоверная информация относительно суммы, подлежащей уплате, что нарушает его право как потребителя на достоверную информацию о предоставленной ему услуге, а также создает угрозу необоснованного увеличения его расходов.

12.04.2010 г. прокуратурой города в адрес директора ООО «УК ТЭС» Фадеичева А.Н. внесено представление об устранении нарушений законодательства о защите прав потребителей в жилищно-коммунальной сфере.

Подготовил к печати Александр РАССКАЗОВ.

■ ПЛАНЫ НА БУДУЩЕЕ

Был агролицей, станет техникум

Вполне возможно, что Каменск-Уральский профессиональный агролицей скоро превратится в агропромышленный техникум.

Как сообщил директор Каменск-Уральского профессионального агролицея Виктор Ефремов, уже готова учебная программа, соответствующая новому статусу.

— Агропромышленный техникум, безусловно, нужен на Среднем Урале, поскольку на селе ощущается острая потребность в ветеринарах и специалистах для перерабатывающей промышленности, — считает он. — В частности, молодые профессионалы нужны на недавно открывшемся в Каменском городском округе Первомайском мукомольном заводе.

Сейчас идёт подготовка к лицензированию для получения нового статуса. Как только необходимые документы будут подписаны, агролицей сразу же сможет начать обучение в качестве агропромышленного техникума. Ведь для столь значительных перемен у него есть всё необходимое: и крепкая материально-техническая база, и высокопрофессиональные педагогические кадры.

Татьяна БУРДАКОВА.

■ ЗНАЙ НАШИХ!

Лучший почтальон УрФО

Им стала по итогам окружного этапа Всероссийского конкурса «Почтальон года» наша землячка Наталья Щербакова, работающая в посёлке Сабик Шалинского ГО.

Наталья Григорьевна несколько раз была героиней репортажей «Областной газеты». И хоть трудится в отделении она всего пять лет, пользуется непререкаемым авторитетом как в среде почтовых работников, так и среди подписчиков. Все единодушно отмечают её преданность профессии, добрый нрав, улыбчивость и оперативность.

Что касается оперативности, то несколько лет назад Щербакова купила себе скутер и к удивлению и восторгу поселковых с ветерком развозила на нём почту. Всем хорош скутер, но горючего требует. И почтальонка стала мечтать о велосипеде. И мечта её сбылась. По итогам соревнования руководство УФПС наградило почтальонку из Сабика денежной премией в 10 тысяч рублей – деньги Щербакова не раздумывая пустила на покупку велосипеда. И теперь даже зимой ездит на этом экономичном и экологически чистом виде транспорта.

Почтовое дело Наталья Григорьевна очень любит и относится к нему с душой. Она умеет в буквальном смысле слова донести печатное слово до читателя. Не только доставить своевременно газету или журнал, но и помочь односельчанам с выбором издания. Поскольку почтальонка хорошо знает всех жителей Сабика не один десяток лет, то почти безошибочно может порекомендовать нужное издание. Не случайно она постоянно добивается высоких результатов в подписке и является одной из лучших в Шалинском городском округе.

Поэтому и неудивительно, что Наталья Щербакова победила в окружном этапе конкурса, который проходил в формате видеособеседования. В режиме он-лайн конкурсантки отвечали на вопросы жюри, демонстрируя знание почтовых правил, инструкций, истории почты.

В июле, накануне Дня российской почты, свердловчанка поборется за звание «Почтальона года» уже в Москве.

Желаем удачи, Наталья Григорьевна! И обязательно будем болеть за вас.

Маргарита ЛИТВИНЕНКО.

НА СНИМКЕ: Н. Щербакова (слева) с подписчицей К. Шороховой.

Фото автора.

■ ОБЩЕСТВЕННОЕ ДВИЖЕНИЕ

Вокруг идеи семейных ценностей

В Екатеринбурге состоялся первый всероссийский съезд родительских сообществ. Он был организован екатеринбургским родительским комитетом, межрегиональным общественным движением «Народный собор», сообществом многодетных и приёмных семей России «Много деток — хорошо!» и благотворительным фондом «Русский предприниматель».

Съезд собрал более восьми сотен делегатов. Они представляли различные регионы страны: Новосибирск, Краснодар, Ярославль, Иваново, Нижний Новгород, Киров, Москва. Ещё несколько десятков людей наблюдали за работой съезда в Интернете.

Главным вопросом повестки была проблема защиты семьи и детей от духовно-нравственного разрушения. Участники съезда констатировали, что «в течение нескольких десятилетий в России насаждался жизненный уклад, который строился на принципах воинствующего атеизма и грубого материализма. Это стало причиной глубокого духовно-нравственного кризиса и вырождения народа».

«Мы должны объединить общество вокруг идеи семейных ценностей» – постановили активисты родительского движения и написали резолюцию. В ней, в частности, говорится, что съезд считает необходимым «введение общественного контроля за информационной политикой российских СМИ с созданием соответствующих контрольных общественных комиссий», «запрещение деятельности общественных фондов (например, РАПС, НАН, Ювента), пропагандирующих разрушительные для семьи и детей программы (контрацепция для подростков, курсы сексуального просвещения)».

Главным итогом съезда стало создание Ассоциации родительских комитетов и сообществ России. Как считают организаторы съезда, это поможет вывести работу на более высокий уровень.

(Соб.инф.)

Организатор торгов – ООО «Уральский центр организации торгов «Урал-Лот» проводит открытые торги в форме аукциона по продаже имущества ОАО «Шабровский тальковый комбинат»

Лот № 1: 100 %-ный пакет обыкновенных именных акций ОАО «Карат» – начальная цена 33 347 000 руб. **Лот № 2:** 100 %-ный пакет обыкновенных именных акций ОАО «Ресурс» – начальная цена 71 615 000 руб. **Лот № 3:** объекты недвижимого имущества (сооружения) – начальная цена 13 081 590 руб. с НДС, в том числе: дорожка пешеходная, автомобильная весовая, галереи № 1-9, эстакада у склада талька, водосброс дамбы, ж/д путь широкой колеи, сети тепловые наружные, сети водопровода наружные, сети канализации наружные, сети связи и сигнализ., сети кабельные, внешн. сеть канализации, галерея ТМА 21 бис, ЛЭП до подстанции карьера, стоянка автомобильная, ж/д путь узкой колеи, галерея ТМА 44 бис. **Лот № 4:** движимое имущество (автотранспорт) – начальная цена 7 016 345 руб. с НДС, в том числе: автоцистерна пож. Ц 30153 № 32-76, автокран КС 3575 А № 26-95 (ЗИЛ-133 ГД), трактор-бульдозер Т-130, погрузчик гидравлический Л 34, бензовоз ГАЗ-53 (М 832 ТМ), КамАЗ 5320 (М 113 СА) с прицепом, ЗИЛ ММЗ 4502 № 57-39 СВТ, «Урал» 4320-01 № 68-16 ВС, КамАЗ 5410 (А 321 РХ) с прицепом, КавЗ 3271 № 63-66, КрАЗ 6510 (А 825 АН), КрАЗ 6510 (А 826 АН), КрАЗ 6510 (А 826 АН), УАЗ 2206 (В 943 МВ), ПАЗ 3205 КР № Е-109, а/м ГАЗ 2705-34 (М 583 АХ), экскаватор ЭО 5124, трактор Т-130, тепловоз ТУ-7, тепловоз ТУ-7, погрузчик фронтальный Т-156. **Лот № 5:** движимое имущество (машины и оборудование) – начальная цена 44 904 349 руб. с НДС, в том числе: управление, хим.лаборатория и ОТК, участок охраны, участок хоз. работ, участок погрузки, связь телефонная, технологическое оборудование по добыче блочного змеевика, линия дробления, линия по производству флотированного талька, линия по производству талька сухого обогащения, транспортный цех, карьер «Новая Линза», производство плитки мозаичной, механический цех. **Лот № 6:** дебиторская задолженность ОАО «Шабровский тальковый комбинат» – начальная цена 694 288,40 руб. с НДС.

Первый этап торгов состоится **25 мая 2010 г. в 15.00** местного времени по адресу: г. Екатеринбург, ул. Свердлова, 38, 1-й эт., 1-й каб. В случае признания первых торгов несостоявшимися проводятся повторные торги по продаже имущества должника, торги состоятся **8 июня 2010 г. в 15.00** – 2-й этап. Начальная цена продажи имущества устанавливается на 10 % ниже начальной цены, установленной на первом этапе торгов. **Лот № 1:** начальная цена 30 012 300 руб. **Лот № 2:** начальная цена 64 453 500 руб. **Лот № 3:** начальная цена 11 773 431 руб. с НДС. **Лот № 4:** начальная цена 6 314 710,50 с НДС. **Лот № 5:** начальная цена 40 413 914,10 руб. с НДС. **Лот № 6:** начальная цена 624 859,56 руб. с НДС.

Общая информация для 1-го и 2-го этапов торгов: шаг по лотам – 5 % от начальной стоимости имущества. Задаток по лотам – 20 % от начальной цены перечисляется за пять дней до даты проведения торгов на р/с организатора торгов по реквизитам: ИНН 6673134016, КПП 667301001, р/с 40702810562160007363 в ОАО «УБРиР», к/с 301018109, БИК 046577795 либо вносится простыми векселями Сбербанка РФ. Для участия в аукционе допускаются лица, предоставившие заявку и внёсшие задаток до 16.00 местного времени 18.05.2010 г. (первый этап), до 16.00 местного времени 2.06.2010 г. (второй этап). К заявке прилагаются: платёжный документ с отметкой банка, подтверждающий перечисление задатка. Претенденты-физ. лица предоставляют свидетельство о постановке на налоговый учёт, документ, удостоверяющий личность, нотариально заверенное согласие супруга, юр. лица – нот. заверенные копии уч. документов, выписку из ЕГРЮЛ, копию бух. баланса с отметкой налогового органа, документ, подтверждающий полномочия руководителя, письменное решение соответствующего органа управления претендента, разрешающее приобретение имущества, если это необходимо в соответствии с уч. документами претендента. Приём заявок производится в рабочие дни с 10.00 до 16.00 по адресу: г.Екатеринбург, ул. Свердлова, д. 38, тел. (343) 370-03-51.

Победителем торгов является лицо, предложившее наиболее высокую цену. Подведение итогов торгов – в день и по месту их проведения посредством составления протокола об итогах аукциона. Договор купли-продажи имущества заключается с лицом, являющимся победителем торгов, не позднее чем через десять дней с даты подведения итогов торгов. Оплата за приобретённое имущество – не позднее чем через месяц с даты заключения договора купли-продажи. Ознакомиться с документами, с полным перечнем имущества, выставляемым на торги, правилами проведения торгов, получить перечень документов, необходимых для участия в торгах, с указанием требований к их оформлению, а также реквизиты счёта для оплаты задатка можно предварительно записавшись по тел. (343) 370-03-51, по адресу: г.Екатеринбург, ул. Свердлова, 38.

Министерство здравоохранения Свердловской области

объявляет о приёме документов для участия в конкурсе на замещение вакантной должности государственной гражданской службы Свердловской области:

главного специалиста – хирурга отдела развития специализированной медицинской помощи и реализации программ в сфере здравоохранения министерства здравоохранения Свердловской области

Квалификационные требования к кандидатам:

- высшее профессиональное (медицинское) образование; знание Конституции Российской Федерации, федеральных законов, указов Президента Российской Федерации, постановлений Правительства Российской Федерации, Устава Свердловской области, указов и распоряжений губернатора Свердловской области, постановлений и распоряжений правительства Свердловской области, иных нормативно-правовых актов, регулирующих вопросы в сфере здравоохранения, федерального и областного законодательства в сфере государственной гражданской службы, структуры органов государственной власти Свердловской области;
- профессиональные владения и навыки: владение знаниями по хирургии, по смежным хирургическим специальностям (травматологии, онкологии, сосудистой хирургии), по организации здравоохранения, по сбору, обобщению и анализу информации, наличие научно-исследовательского потенциала, умение работать с нормативными правовыми актами, умение разрабатывать план конкретных действий, оперативно принимать и реализовывать решения, контролировать исполнение поставленных задач, владеть персональным компьютером на уровне пользователя.

Для участия в конкурсе необходимо подать следующие документы:

- личное заявление;
- анкету установленной формы с фотографией 4х6;
- копию паспорта;
- копию трудовой книжки;
- копию документа о высшем профессиональном образовании;
- копии документов о специализации, повышении квалификации;
- медицинское заключение о состоянии здоровья.

Срок подачи документов – тридцать дней со дня опубликования объявления.

Предполагаемая дата проведения конкурса – первая половина мая 2010 года.

Документы для участия в конкурсе принимаются по адресу: г.Екатеринбург, ул. Вайнера, 34б, кабинет 114.

Дополнительную информацию о конкурсе можно получить по телефонам: 270-18-54, 270-18-50, факс: 270-19-58. Информация о конкурсе размещается на сайте правительства Свердловской области www.midural.ru

Министерство здравоохранения Свердловской области

объявляет о приёме документов для участия в конкурсе о включении в кадровый резерв государственной гражданской службы Свердловской области:

ведущего специалиста отдела по лицензированию и контролю качества медицинской помощи министерства здравоохранения Свердловской области

Квалификационные требования к кандидатам:

- высшее профессиональное (медицинское) образование; знание Конституции Российской Федерации, федеральных законов, указов Президента Российской Федерации, постановлений Правительства Российской Федерации, Устава Свердловской области, указов и распоряжений губернатора Свердловской области, постановлений и распоряжений правительства Свердловской области, иных нормативно-правовых актов, регулирующих вопросы в сфере здравоохранения, федерального и областного законодательства в сфере государственной гражданской службы, структуры органов государственной власти Свердловской области;
- профессиональные владения и навыки: по сбору, обобщению и анализу информации, свободное владение персональным компьютером, уметь работать с законодательными и нормативными актами, уметь готовить деловые письма и иные документы.

Для участия в конкурсе необходимо подать следующие документы:

- личное заявление;
- анкету установленной формы с фотографией 4х6;
- копию паспорта;
- копию трудовой книжки;
- копию документа о высшем профессиональном образовании;
- копии документов о специализации, повышении квалификации;
- медицинское заключение о состоянии здоровья.

Срок подачи документов – тридцать дней со дня опубликования объявления.

Предполагаемая дата проведения конкурса – первая половина мая 2010 года.

Документы для участия в конкурсе принимаются по адресу: г.Екатеринбург, ул. Вайнера, 34б, кабинет 114.

Дополнительную информацию о конкурсе можно получить по телефонам: 270-18-54, 270-18-50, факс: 270-19-58. Информация о конкурсе размещается на сайте правительства Свердловской области www.midural.ru

Министерство здравоохранения Свердловской области

объявляет о приёме документов для участия в конкурсе о включении в кадровый резерв государственной гражданской службы Свердловской области:

главного специалиста отдела по лицензированию и контролю качества медицинской помощи министерства здравоохранения Свердловской области

Квалификационные требования к кандидатам:

- высшее профессиональное (медицинское) образование;

знание Конституции Российской Федерации, федеральных законов, указов Президента Российской Федерации, постановлений Правительства Российской Федерации, Устава Свердловской области, указов и распоряжений губернатора Свердловской области, постановлений и распоряжений правительства Свердловской области, иных нормативно-правовых актов, регулирующих вопросы в сфере здравоохранения, федерального и областного законодательства в сфере государственной гражданской службы, структуры органов государственной власти Свердловской области;

- профессиональные владения и навыки: по сбору, обобщению и анализу информации, свободное владение персональным компьютером, уметь работать с законодательными и нормативными актами, уметь готовить деловые письма и иные документы.

Для участия в конкурсе необходимо подать следующие документы:

- личное заявление;
- анкету установленной формы с фотографией 4х6;
- копию паспорта;
- копию трудовой книжки;
- копию документа о высшем профессиональном образовании;
- копии документов о специализации, повышении квалификации;
- медицинское заключение о состоянии здоровья.

Срок подачи документов – тридцать дней со дня опубликования объявления.

Предполагаемая дата проведения конкурса – первая половина мая 2010 года.

Документы для участия в конкурсе принимаются по адресу: г.Екатеринбург, ул. Вайнера, 34б, кабинет 114.

Дополнительную информацию о конкурсе можно получить по телефонам: 270-18-54, 270-18-50, факс: 270-19-58. Информация о конкурсе размещается на сайте правительства Свердловской области www.midural.ru

Министерство здравоохранения Свердловской области

объявляет о приёме документов для участия в конкурсе на включение в кадровый резерв на должность государственной гражданской службы Свердловской области:

главного специалиста – акушера-гинеколога отдела организации медицинской помощи матерям и детям министерства здравоохранения Свердловской области

Квалификационные требования к кандидатам:

- высшее профессиональное (медицинское) образование; знание Конституции Российской Федерации, федеральных законов, указов Президента Российской Федерации, постановлений Правительства Российской Федерации, Устава Свердловской области, указов и распоряжений губернатора Свердловской области, постановлений и распоряжений правительства Свердловской области, иных нормативно-правовых актов, регулирующих вопросы в сфере здравоохранения, федерального и областного законодательства в сфере государственной гражданской службы, структуры органов государственной власти Свердловской области; знание современных разделов акушерства-гинекологии;
- профессиональные владения и навыки: по сбору, обобщению и анализу информации, наличие научно-исследовательского потенциала, умение работать с нормативными правовыми актами, умение разрабатывать план конкретных действий, оперативно принимать и реализовывать решения, контролировать исполнение поставленных задач, владеть персональным компьютером на уровне пользователя, опыт организаторской работы в системе здравоохранения.

Для участия в конкурсе необходимо подать следующие документы:

- личное заявление;
- анкету установленной формы с фотографией 4х6;
- копию паспорта;
- копию трудовой книжки;
- копию документа о высшем профессиональном образовании;
- копии документов о специализации, повышении квалификации;
- медицинское заключение о состоянии здоровья.

Срок подачи документов – тридцать дней со дня опубликования объявления.

Предполагаемая дата проведения конкурса – первая половина мая 2010 года.

Документы для участия в конкурсе принимаются по адресу: г.Екатеринбург, ул. Вайнера, 34б, кабинет 114.

Дополнительную информацию о конкурсе можно получить по телефонам: 270-18-54, 270-18-50, факс: 270-19-58. Информация о конкурсе размещается на сайте правительства Свердловской области www.midural.ru

Министерство здравоохранения Свердловской области

объявляет о приёме документов для участия в конкурсе на включение в кадровый резерв на должность государственной гражданской службы Свердловской области:

ведущего специалиста отдела информатизации, анализа и прогнозирования развития здравоохранения министерства здравоохранения Свердловской области

Квалификационные требования к кандидатам:

- высшее профессиональное (медицинское) образование; знание Конституции Российской Федерации, федеральных законов, указов Президента Российской Федерации, постановлений Правительства Российской Федерации, Устава Свердловской области, указов и распоряжений губернатора Свердловской области, постановлений и распоряжений правительства Свердловской области, иных нормативно-правовых актов, регулирующих вопросы в сфере здравоохранения, федерального и областного законодательства в сфере государственной гражданской службы, структуры органов государственной власти Свердловской области;
- профессиональные владения и навыки: опыт аналитической работы, свободное владение персональным компьютером, уметь работать с законодательными и нормативными актами, уметь готовить деловые письма и иные документы, опыт организаторской работы в системе здравоохранения.

Для участия в конкурсе необходимо подать следующие документы:

- личное заявление;
- анкету установленной формы с фотографией 4х6;
- копию паспорта;
- копию трудовой книжки;
- копию документа о высшем профессиональном образовании;
- копии документов о специализации, повышении квалификации, о присвоении учёной степени, учёного звания (по желанию гражданина);
- медицинское заключение о состоянии здоровья.

Срок подачи документов – тридцать дней со дня опубликования объявления.

Предполагаемая дата проведения конкурса – первая половина мая 2010 г.

Документы для участия в конкурсе принимаются по адресу: г.Екатеринбург, ул. Вайнера, 34б, кабинет 114.

Дополнительную информацию о конкурсе можно получить по телефонам: 270-18-54, 270-18-50, факс: 270-19-58. Информация о конкурсе размещается на сайте правительства Свердловской области www.midural.ru

Департамент по обеспечению деятельности мировых судей Свердловской области объявляет о приёме документов для участия в конкурсе на включение в кадровый резерв департамента для замещения ведущих и старших должностей государственной гражданской службы Свердловской области

Требования к кандидатам для замещения ведущих должностей: стаж государственной гражданской службы Российской Федерации не менее двух лет либо стаж работы по специальности не менее четырёх лет.

Для участия в конкурсе необходимо представить следующие документы:

- личное заявление;
- анкету установленной формы с приложением фотографии 4х6;
- копию паспорта;
- копию трудовой книжки;
- копию документа о высшем профессиональном образовании;
- медицинское заключение о состоянии здоровья.

Копии паспорта, трудовой книжки и документа о высшем профессиональном образовании заверяются нотариально или кадровыми службами по месту работы (службы).

Срок подачи документов – тридцать дней со дня опубликования объявления.

Документы принимаются по адресу: 620102, Екатеринбург, ул. Московская, 116, к. 116, с 14.00 до 17.00, телефон 235-81-21.

Информацию о квалификационных требованиях к должностям, на которые формируется на кадровый резерв, можно получить по телефонам: **235-81-34, 235-81-21**.

С информацией о порядке проведения конкурса можно ознакомиться на сайте правительства Свердловской области **www.midural.ru**

Министерство здравоохранения Свердловской области

объявляет о приёме документов для участия в конкурсе на замещение вакантной должности государственной гражданской службы Свердловской области:

заместителя начальника отдела по лицензированию и контролю качества медицинской помощи Министерства здравоохранения Свердловской области

Квалификационные требования к кандидатам:

- высшее профессиональное (медицинское) образование; знание Конституции Российской Федерации, федеральных законов, указов Президента Российской Федерации, постановлений Правительства Российской Федерации, Устава Свердловской области, Указов и распоряжений губернатора Свердловской области, постановлений и распоряжений правительства Свердловской области, иных нормативно-правовых актов, регулирующих вопросы в сфере здравоохранения и лицензирования медицинской и фармацевтической деятельности, федерального и областного законодательства в сфере государственной гражданской службы, структуры органов государственной власти Свердловской области;
- профессиональные владения и навыки: по сбору, обобщению и анализу информации, уметь составлять правовые акты и деловые документы, уметь разрабатывать и готовить методические и инструктивные материалы, уметь работать с обращениями граждан, владеть персональным компьютером на уровне пользователя, иметь опыт экспертной работы, уметь оперативно принимать и реализовывать управленческие и иные решения, уметь планировать и организовывать деятельность структурного подразделения, опыт организаторской работы в системе здравоохранения.

Для участия в конкурсе необходимо подать следующие документы:

- личное заявление;
- анкету установленной формы с фотографией 4х6;
- копию паспорта;
- копию трудовой книжки;
- копию документа о высшем профессиональном образовании;
- копии документов о специализации, повышении квалификации;
- медицинское заключение о состоянии здоровья.

Срок подачи документов – тридцать дней со дня опубликования объявления.

Предполагаемая дата проведения конкурса – первая половина мая 2010 года.

Документы для участия в конкурсе принимаются по адресу: г.Екатеринбург, ул. Вайнера, 34б, кабинет 114.

Дополнительную информацию о конкурсе можно получить по телефонам: 270-18-54, 270-18-50, факс: 270-19-58. Информация о конкурсе размещается на сайте правительства Свердловской области www.midural.ru.

Министерство здравоохранения Свердловской области

объявляет о приёме документов для участия в конкурсе на замещение вакантной должности государственной гражданской службы Свердловской области:

главного специалиста – терапевта отдела организации первичной медико-санитарной, скорой медицинской помощи населению министерства здравоохранения Свердловской области

Квалификационные требования к кандидатам:

- высшее профессиональное (медицинское) образование; знание Конституции Российской Федерации, федеральных законов, указов Президента Российской Федерации, постановлений Правительства Российской Федерации, Устава Свердловской области, указов и распоряжений губернатора Свердловской области, постановлений и распоряжений правительства Свердловской области, иных нормативно-правовых актов, регулирующих вопросы в сфере здравоохранения, федерального и областного законодательства в сфере государственной гражданской службы, структуры органов государственной власти Свердловской области; знание современных разделов терапии;
- профессиональные владения и навыки: по сбору, обобщению и анализу информации, наличие научно-исследовательского потенциала, умение работать с нормативными правовыми актами, умение разрабатывать план конкретных действий, оперативно принимать и реализовывать решения, контролировать исполнение поставленных задач, владеть персональным компьютером на уровне пользователя, опыт организаторской работы в системе здравоохранения.

Для участия в конкурсе необходимо подать следующие документы:

- личное заявление;
- анкету установленной формы с фотографией 4х6;
- копию паспорта;
- копию трудовой книжки;
- копию документа о высшем профессиональном образовании;
- копии документов о специализации, повышении квалификации;
- медицинское заключение о состоянии здоровья.

Срок подачи документов – тридцать дней со дня опубликования объявления.

Предполагаемая дата проведения конкурса – первая половина мая 2010 года.

Документы для участия в конкурсе принимаются по адресу: г.Екатеринбург, ул. Вайнера, 34б, кабинет 114.

Дополнительную информацию о конкурсе можно получить по телефонам: 270-18-54, 270-18-50, факс: 270-19-58. Информация о конкурсе размещается на сайте правительства Свердловской области www.midural.ru.

■ ВОЕННЫЕ ДИНАСТИИ

От Ильи – к Ивану, от Ивана – к Илье

Полковник внутренней службы Иван Лабко считает, что свою профессию выбрал потому, что вырос в семье фронтовика. Его отец Илья Иосифович, награждённый боевыми орденами и медалями, в войну был артиллеристом. С детских лет слушал Иван рассказы отца и односельчан, вернувшихся в белорусскую деревню в 1945-м, о том, как они отступали, наступали, как погибали их боевые друзья и как они все вместе – живые и мёртвые – победили захватчика.

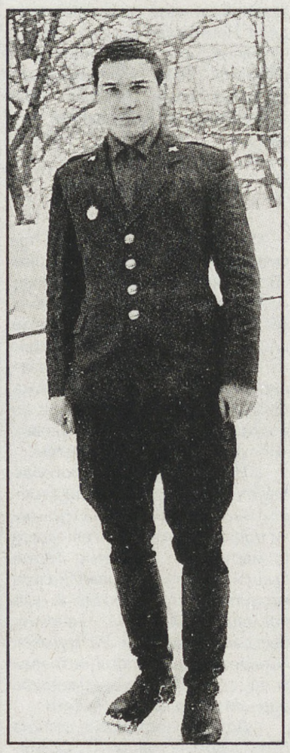

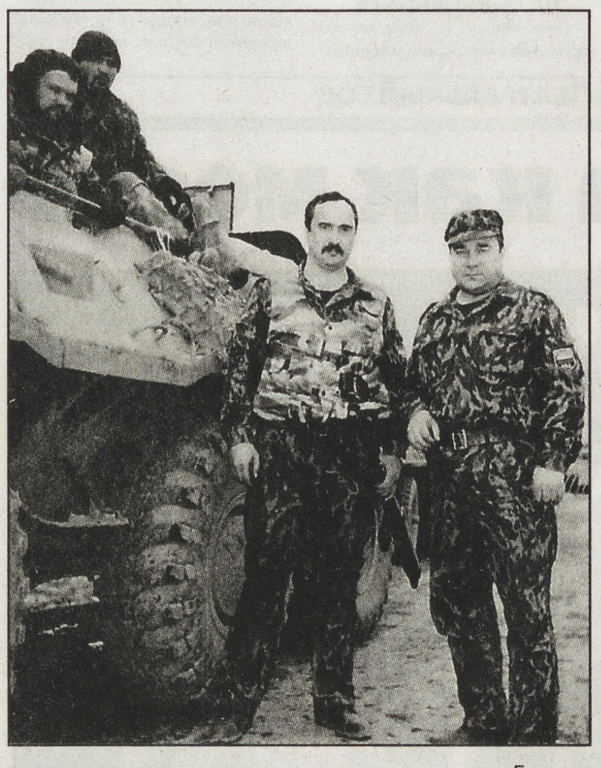

В семье было четверо детей, Иван – самый младший. В каникулы он, окончив курсы механизаторов, работал в колхозе на сеялке и на тракторе. После окончания школы сомнений в выборе профессии не было – поехал поступать в Харьковское военное училище МВД. Стал курсантом артиллерийско-технического факультета. Годы учёбы – это ещё и время первых спортивных побед. В арсенале полковника Лабко три первых спортивных разряда: по самбо, стрельбе и волейболу.

После окончания училища молодой лейтенант прибыл в Уральское управление материально-технического снабжения МВД России. Почувствовав, что не хватает экономических знаний, Иван поступил на вечернее отделение Свердловского института народного хозяйства и окончил его по специальности «экономика и планирование материально-технического снабжения». За 40 лет службы он прошёл путь от ревизора до начальника отдела вооружения. Во многом благодаря его настойчивости, организаторским способностям, знаниям построен первоклассный складской комплекс с оружейно-пулемётной мастерской, который и сегодня является лучшим среди баз хранения ресурсов МВД России.

В конце 80-х – начале 90-х годов, в связи с осложнением криминальной обстановки в стране, появилась необходимость обеспечить внутренние войска и органы МВД новыми образцами оружия, бронежилетами, противоударными и пуленепробиваемыми щитами, локализаторами взрывных устройств, пулеулавливателями. Учитывая значительный вклад отдела вооружения Уральского ОУМТ и ВС МВД России в создание средств бронезащиты, в 1991 году полковник внутренней службы Иван Лабко был включён в состав межведомственной комиссии МВД по приёмочным испытаниям опытных образцов бронежилетов.

Первую свою награду – медаль «За отличие в охране общественного порядка», а также благодарность от министра внутренних дел Иван Ильич Лабко получает летом 1980 года в Москве за успешное выполнение задачи по охране общественного порядка. Это был год XXII Олимпийских игр, которые проходили в столице России.

А следующая награда была уже боевая.

В сентябре 1995 года, в составе группы наиболее подготовленных сотрудников управления, Иван Ильич командируется на Северный Кавказ, в район боевых действий. Заниматься Лабко пришлось ответственным и привычным для него делом: доставкой подразделениям МВД оружия и боеприпасов. За время службы на Северном Кавказе не раз приходилось сопровождать автоколонны с грузами, которые следовали по весьма небезопасным районам. Через четыре года – повторная командировка в горячую точку. Указом Президента Российской Федерации Иван Лабко был удостоен государственной награды – медали «За отвагу». Всего же в его «копилке» – 12 медалей и шесть нагрудных знаков.

У Ивана Ильича замечательная, дружная семья. Будущую жену Татьяну он встретил в родном управлении. Сразу же обратил внимание на статную уральскую красавицу. Вскоре сыграли свадьбу. В молодой семье появился первенец – сын Илья, названный в честь деда. А за ним – дочь Наталья.

Детей своих Иван и Татьяна воспитали в духе семейных традиций. Сын пошёл по стопам отца – тоже закончил Харьковское военное училище. Служит в Главном управлении МВД России по Уральскому федеральному округу.

А дочь Наталья окончила Уральский юридический институт МВД России, работает следователем.

После выхода два года назад на заслуженный отдых Иван Ильич связи с родным управлением не потерял, помогает работе совета ветеранов. До сих пор он занимается стрельбой и волейболом – регулярно посещает тренировки, участвует в соревнованиях за сборную команду ветеранов управления. И с большим удовольствием проводит время на садовом участке, перестроив своими руками дом, поставив баньку, две теплицы. Любит Иван Ильич, когда к нему приезжают его дети с семьями. Вместе работают на грядках, парятся в бане, а затем он угощает дорогих гостей своим фирменным шашлыком. А готовит полковник Лабко отлично, рецептов знает много, особенно ему удаются мясные и рыбные блюда.

У Ивана Ильича Лабко подрастают два внука и две внучки. Так что продолжать династию есть кому.

Сергей ПАНОВ.
Фото из архива И. ЛАБКО.

■ УРАЛ — НАШ ОБЩИЙ ДОМ

Уголок Армении на берегу Исети

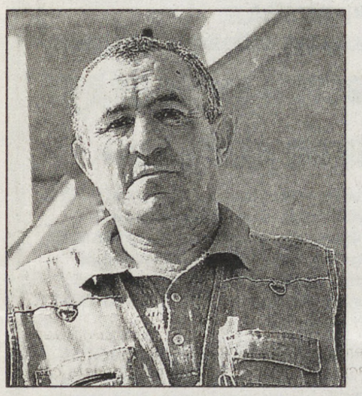

Сурб по-армянски – «святой». Карапет – распространённое в Армении мужское имя, переводится на русский как «предтеча». Получается, что армянские апостольские храмы «Сурб Карапет» («Святой Карапет») и русские православные храмы во имя Иоанна Предтечи посвящены одному и тому же христианскому святому.
На перекрёстке улиц Белинского и Тверитина в Екатеринбурге строится храм «Сурб Карапет». Строится давно, за это время на месте соседних, вросших в землю лачуг поднялись громадные, столичного размаха, жилые дома современной архитектуры. Неспешный темп возведения церкви понятен: региональная общественная организация армянская община «Ани-Армения» строит её своими силами, не рассчитывая на помощь прародины, которой сейчас очень трудно, а опираясь исключительно на благотворительные средства.

ВО ВРЕМЕННОЙ постройке, где располагается кабинет начальника строительства Марзпета Бабаяна, мы увидели на стене список благотворителей, которые внесли и вносят суммы на постройку храма. Марзпет Айказович запретил нам называть фамилии. Но даты, суммы рассказывают, что не так давно постоянные благодетели скинулись по 30 тысяч рублей, а потом вносили, кто сколько может. Внёс, например, человек 10 тысяч, а какое-то время спустя – ещё сотню тысяч. А кто-то с завидным постоянством и частотой дарит и дарит каждый раз по «пятёрке».

Взносы иногда бывают не только денежные. В клеточке напротив одной из фамилий записано «бетон». Можно было бы где-то рядом записать и бехатон: тротуарная плитка на территории храма – это тоже отчасти подарок уральских соплеменников.

В упомянутом списке на стене «дежурки» – только армянские фамилии. Но благодарны хозяева храма и добрым людям других национальностей. Недавно приехал на стройку очень известный уральский политик. В последнее двадцатилетие самый, пожалуй, известный. Осмотрел храм, посидел в старом кресле, чаю попил. А потом выложил из кармана 30 тысяч, попрощался и уехал...

Но давайте выйдем на простор исетской поймы и поднимем глаза вверх, туда, где над ребристой черепичной крышей поднимается к небу крест. Помнится, в начале стройки, когда опускали в котлован первые конструкции нулевого цикла, автор проекта архитектор Акоп Гаспарян говорил нам, что храм непременно будет облицован туфом из Армении, как принято строить храмы в этой стране. Идея красивая, но реальная ли? Так думалось тогда. А сейчас посмотрите, как ярко светится на утреннем солнце высокий, стройный «Сурб Карапет». Руководитель общины «Ани-Армения» Масис Назарян (член Общественной палаты Свердловской области, между прочим) рассказал, каким долгим путём добирался до Урала драгоценный груз, добытый в карьере неподалёку от села Армавир (не путать с городом Армавиром Краснодарского края).

Напрямую в Россию не проедешь: затянувшийся конфликт Армении и Азербайджана, блокада. Поэтому туф везли машинами в грузинский порт Поти, грузили на судно-контейнеровоз. Морем до Новороссийска, а там, нагрузив три железнодорожных вагона, отправили их в Киров. От Кирова до Екатеринбурга везли туф автомобилями. Ставить ящики друг на друга нельзя – груз хрупкий. Были заполнены восемь КамАЗов-длинномеров. Путь камня, порождённого древними вулканами горной страны, занял целый месяц.

Позднее Масис Назарян доставил самолётом из Армении хачкар, в буквальном переводе «крест-камень». Памятник, продолжающий средневековую традицию, высотой более двух с половиной метров, с ювелирно тонкой резьбой, которую выполнил старый армянский мастер. На обратной стороне хачкара можно будет прочесть адресованную уральцам надпись, благодарность за их помощь братской Армении при ликвидации последствий разрушительного землетрясения 1988 года.

24 апреля, в печальную 95-ю годовщину армянского геноцида в Османской империи, и уральские армяне, и гости, которых они ждут, будут молиться у хачкара, рядом с храмом. Моления внутри храма тоже не за горами. Уже покрыты красным туфом стены на всю высоту, кроме подкупольного барабана. Немного не хватило материала для облицовки, но армянские партнёры обещают в ближайшее время его заслать.

В холода в тесной «подсобке» у храма формовали детали церковной ограды. А как только потеплело, «мастер железных дел» Арутюн Арутюнян взялся монтировать металлические конструкции. Теперь ажурная ограда чётко обозначила уголок Армении на берегу Исети. На колокольне заняли своё место колокола с других исетских берегов, с завода Пяткова в Каменске-Уральском.

Внутреннее подкупольное пространство стало мастерской молодого художника из Армении Артёма Мелконяна. Это непросто – писать на вогнутой поверхности человеческую фигуру. А их пришлось написать двенадцать. Двенадцать апостолов – основоположники Армянской апостольской церкви, возникшей в 301 году.

Человек одарённый, к тому же верующий, Артём с задачей справился. Роспись храма «Сурб Карапет» в Екатеринбурге стала его дипломной работой при окончании Ереванской художественной академии. Скоро Артём снова приедет в Екатеринбург, чтобы расписывать стены главного помещения храма.

Как живётся армянской диаспоре на Среднем Урале? Не скучают ли по дому?

–Нормально живётся, – говорит Марзпет Бабаян. – По дому не скучаю. Дом, семья, дети у меня здесь, в Екатеринбурге. Скучаю по родине. От моего родного дома в Арташате – как на ладони Арарат.

Конечно, им хочется видеть родные пейзажи – пики гор, острия храмовых куполов, каменную вязь на древних хачкарах. Теперь здесь, у нас, они построили то, к чему будут тянуться их глаза и души.

Римма ПЕЧУРКИНА.
НА СНИМКАХ: мастер Арутюн Артутюнян; храм «Сурб Карапет»; под куполом – начальник строительства Марзпет Бабаян.
Фото Бориса СЕМАВИНА.

■ СОТРУДНИЧЕСТВО

Урал по-французски

2010 год объявлен «Годом России во Франции и Франции в России». Уральский государственный педагогический университет не остался в стороне и провёл «Неделю франкофонии» в вузе. Под этой маркой на днях прошёл заключительный этап регионального конкурса «Урал туристический».

Уральский государственный педагогический университет активно сотрудничает с различными университетами Франции и Швейцарии: вместе они проводят семинары по европейской системе сертификации образования, ведут совместное научное руководство кандидатскими диссертациями, да и не только.

Конкурс «Урал туристический» организовали ресурсный центр французского языка института иностранных языков, «Альянс Франсез Екатеринбург» и нижнетагильская государственная социально-педагогическая академия. Поддержала идею и Татьяна Безори, атташе по сотрудничеству в сфере высшего образования посольства Франции в России. Более того, она выступила в качестве председателя жюри. География конкурса не ограничилась Свердловской областью, в нём поучаствовали школьники и студенты из Тюмени, Магнитогорска, Перми, Челябинска и Уфы.

Конкурсные проекты были подготовлены на французском языке. В пятиминутной презентации ребята рассказывали о природном парке «Оленьи ручьи», о сёлах Нижней Синячихе и Коптелово, об озёрах Зюраткуль и Тальков камень. На первом этапе конкурса были выбраны 30 лучших презентаций, далее определяли победителей в номинациях «Лучшая электронная презентация», «Лучшая педагогически ориентированная презентация», «Самая оригинальная презентация», кроме того, путём письменного голосования был выделен проект, заслуживший приз зрительских симпатий.

Счастливчиком, получившим сертификат на скидку на культурно-просветительскую поездку во Францию в сентябре 2010 года, стала Наталья Якушева из Екатеринбурга. Остальные победители получили подарочные наборы от «Альянс Франсез» и дипломы, а все участники – сертификаты участия в конкурсе и диски с презентациями.

Подобное мероприятие проводилось в УрГПУ впервые, но оно имеет все шансы стать ежегодным.

Юлия БОГОЯВЛЕНСКАЯ.
НА СНИМКЕ: Эрик Дешам – преподаватель «Альянс Франсез» и член жюри.
Фото автора.

СПОРТ

■ ПОДРОБНОСТИ

Кубок Содружества достался Армении

ФУТБОЛ

На стадионе УГТУ-УПИ (Уральского федерального университета) прошёл традиционный турнир на Кубок Содружества среди национальных диаспор, организованный Законодательным Собранием Свердловской области при участии региональной Федерации футбола, Союза Федераций футбола Урала и Западной Сибири.

В соревнованиях приняли участие футболисты Законодательного Собрания и команды, представляющие национально-культурные автономии Азербайджана, Армении, Узбекистана. Кроме того, в турнире дебютировали женская команда «Фортуна», играющая в первом дивизионе первенства России, и сборная национально-культурной автономии Украины. На открытии турнира всех участников и гостей Кубка Содружества угостили традиционным караваем.

В финальном матче соревнований встретились команда Армении и сборная Законодательного Собрания. Он закончился вничью, а серию пенальти лучше выполнили футболисты Армении. Депутаты – на втором месте, бронзовые награды – у азербайджанской команды.

Лучшим вратарём турнира признан Алиф Алиев (Азербайджан), защитником – Алаз Бадретдинов (Узбекистан), нападающим – Маис Исаджанян (Армения). Депутат Палаты Представителей Законодательного Собрания Валерий Савельев отмечен судейской коллегией и организаторами турнира как лучший игрок Кубка Содружества.

НА СНИМКЕ: в игре лучший футболист Кубка Содружества Валерий Савельев (справа).

Фото Андрея МАЛЬЦЕВА.

Ставка – на бронзу?

ВОЛЕЙБОЛ

***Полуфинал:* «Динамо» (Москва) – «Уралочка-НТМК» (Свердловская область) – 3:0 (25:14, 25:15, 25:15) и 3:0 (25:10, 25:14, 25:17).**

Счёт в серии до трёх побед – 2:0.

«Уралочка-НТМК» в этом сезоне имеет очень малую глубину состава, а задачи перед командой стоят серьёзные. Поэтому свердловский клуб действует предельно рационально (что, конечно, идёт в ущерб интересам болельщиков): на матчи, выиграть которые представляется нереальным, тренерский штаб «Уралочки-НТМК» выставляет дублёров, а лидерам даёт возможность отдохнуть. Так было, например, в финальной стадии Кубка России. То же самое произошло и сейчас – в полуфинале национального чемпионата.

Свердловчанки отправились в Москву без четырёх волейболисток стартовой семёрки (Артамоновой-Эстес, Шешениной и обеих гастарбайтерш – Филипповой и Матиасовской), а также без главного тренера – Николая Карполя. Судя по всему, наша команда уже готовится к серии за бронзу, завоевать которую (в отличие от золота) вполне реально.

Результаты других матчей: «Заречье-Одинцово» - «Динамо» (Кр) – 3:0 и 3:1 (счёт серии – 2:0).

Третьи матчи состоятся 22 апреля в Краснодаре и Нижнем Тагиле (СОК «Форум», 18.00).

«Локомотив» спасёт чудо

ВОЛЕЙБОЛ

В состоявшемся в Калининграде втором раунде турнира за выживание екатеринбургский «Локомотив-Изумруд» выступил крайне неудачно и утратил реальные шансы на сохранение прописки в суперлиге.

Перед матчами в Калининграде в турнире за выживание оставалась только одна интрига: сумеет ли «Локомотив-Изумруд» догнать занимающую спасительное десятое место балтийскую команду «Динамо-Янтарь». Разрыв между двумя клубами составлял семь очков...

В первый игровой день никаких сенсаций не произошло. «Локомотив-Изумруд» проиграл лучшему среди худших – уфимскому «Уралу» – 1:3 (21:25, 24:26, 22:25). Калининградцы одолели худшего среди худших – «Тюмень» – 3:1.

Зато второй тур оказался сенсационным. Сначала уральцы ухитрились уступить «Тюмени» – 2:3 (20:25, 26:24, 25:19, 20:25, 10:15), а затем хозяева неожиданно победили «Урал» – 3:1. Эти результаты фактически предопределили исход битвы за выживание.

В последний день раунда «Динамо-Янтарь» и «Локомотив-Изумруд» сошлись в очном поединке. Деморализованные екатеринбуржцы ничего не смогли противопоставить поймавшему кураж сопернику – 0:3 (23:25, 22:25, 21:25)...Преимущество калининградцев над уральцами по итогам тура выросло более чем вдвое – с 7 очков до 15. В тот же день «Урал» победил «Тюмень» – 3:1.

Положение команд: «Урал» – 44 очка, «Динамо-Янтарь» – 36, «Локомотив-Изумруд» – 21, «Тюмень» – 10.

До конца чемпионата командам осталось сыграть по шесть матчей, и теоретически у «Локомотива-Изумруда» есть шансы на спасение. Но для этого уральцы должны выиграть все оставшиеся поединки (причём – непременно 3:0 или 3:1), а калининградцы – все свои встречи проиграть. Ситуация фантастическая.

Третий раунд турнира за выживание состоится в Верхней Пышме 27-29 апреля.

Владимир ВАСИЛЬЕВ.

Преимущество – ещё не победа

БАСКЕТБОЛ

«Урал» (Екатеринбург) – «Спартак-Приморье» (Владивосток) – 88:77 (Шашков – 24, Воскресенский – 19, Кшнякин, Комаров – по 12) и 82:95 (Шашков, Дыбовский – по 16, С.Евграфов, Воскресенский – по 10).

Матчи с приморской командой были для екатеринбуржцев принципиальными по двум причинам. Во-первых, в случае успеха «Урал» сокращал отставание от спартаковцев, располагающихся в турнирной таблице строчкой выше, а во-вторых, в рядах «красно-белых» есть двое экс-«уральцев», покинувших клуб в разное время в поисках лучшей доли. Могло быть и трое, но в конце марта руководство «Спартака» расторгло контракт с Александром Голубевым, и лучший снайпер нашей команды образца сезона–2006/2007 наблюдал за игрой двух бывших клубов с трибуны. Да и бывший главный тренер «Урала» Вадим Филатов по ходу сезона был во Владивостоке понижен в должности. Любопытно было понаблюдать за когда-то подававшим большие надежды Андреем Пенкиным, которого при дефиците в России хороших плеймейкеров рассматривали даже как кандидата в национальную сборную. Тяжёлая травма колена едва не поставила крест на его карьере, Пенкин вернулся в строй, но вот вернуться на прежний уровень некогда любимцу екатеринбургских болельщиков пока так и не удалось.

Что же касается собственно матчей, то первый прошёл под диктовку хозяев. Едва не испортил всё провальный отрезок в начале третьей четверти (2:12), но подопечные Романа Двинянинова вовремя спохватились и достаточно уверенно довели игру до победы. Шансов повторить успех на следующий день у екатеринбуржцев, по большому счёту, не было, хотя они и имели небольшое преимущество практически во всех компонентах, кроме одного: соотношение штрафных бросков можно, пожалуй, назвать уникальным – 44:15 в пользу гостей.

Результаты других матчей: «Металлург-Университет» – «Рязань» – 89:86, 78:70; «Динамо-Теплострой» – «Роснефть-КБТК» – 91:73, 114:117 (3о); «Северсталь» – «Иркут» – 78:64, 70:81; «Нижний Новгород» – «Рускон-Мордовия» – 66:64, 93:81, «ТГУ-Баскет» – «Сибирьтелеком-Локомотив» – 0:20, 0:20 (технические поражения).

Положение лидеров: «Нижний Новгород» – 33 победы (38 матчей), «Сибирьтелеком-Локомотив» – 28 (42), «Темп-СУМЗ» – 26 (40), «Северсталь» и «Рускон-Мордовия» – по 24 (40), «Спартак-Приморье» – 22 (42), «Урал» – 18 (40).

Оставшиеся матчи чемпионата команды Свердловской области проведут на выезде. В следующем туре (1 и 2 мая) «Темп-СУМЗ» играет с «Нижним Новгородом», а «Урал» в Саранске с «Рускон-Мордовией».

Евгений ЯЧМЕНЁВ.

■ ТЕАТРАЛЬНЫЙ ГОД

Сцена как место встречи

ТЕАТР одного режиссёра называется авторским. Театр многих режиссёров называется «Волхонка». В отличие от ТЮЗа и Екатеринбургской драмы («малого» и «большого» драматических), здесь нет главрежа, здесь все режиссёры – главные, когда делают спектакль. За это театр ругают: мол, нет своего лица с привычным и постоянным выражением, за это же его любят и ценят: все спектакли – разные по теме и по стилю. Театр, по сути, даёт срез современной режиссуры. Предлагаю «посетить» все пять премьер года. (Кстати, появление на свет новой постановки в среднем раз в два месяца – очень высокая творческая плодовитость.)

РЕЖИССЁР И ЕСТЕСТВЕННЫЙ ОТБОР

Первая премьера сезона – «Человек-подушка». По сюжету – страшилка, каких мало: родители проводили эксперимент и одному из сыновей создали идеальные жизненные условия, второго же мучили в течение многих лет. Когда «счастливец» вырос и узнал истину о криках в соседней комнате, он задушил родителей – естественно, подушкой. А так как был талантлив, стал писать рассказы, в основном о замученных детях, которые таинственным образом осуществлялись. В одном из рассказов действовал человек-подушка, который, убивая детишек в нежном возрасте, спасал их от страшной жизни... Автор пьесы широко известен и у себя на родине, в Ирландии, и в России – его величают МакДонах Чёрный. Благодаря чёткой игре трёх актёров «Волхонки» и прозрачной, без наворотов, режиссуры Алексея Янковского запутанная пьеса стала внятной и с привычного для этого драматурга уровня бытовой чернухи поднялась до обобщений. Мне удалось даже извлечь оптимистическое зерно из щедро унавоженного жизненного перегноя пьесы: парадоксально, но после спектакля выбираешь – жизнь.

Как эта пьеса попала в афишу, почему именно она? Вообще – как определяет репертуарную политику театр, находящийся между двумя полюсами современного театрального пространства: между большими стационарными «монстрами» и легковесной антрепризой? Татьяна Савинкова, художественный руководитель «Волхонки», кривится при слове «политика»: с искусством оно мало совместимо. И говорит о закономерных случайностях, ниспосланных свыше. У каждой постановки – своя история. Общее же здесь то, что театр выбирает режиссёра, а уж он сам выбирает пьесу.

–Лёшу Янковского я встретила, когда он, уже известный постановщик, приехал в Екатеринбург собирать актёрскую «базу данных», подошла к нему и предложила поработать у нас. Миша Заец из Тюмени как актёр нам давно известен. На одном из фестивалей разговорились – и появилась идея сделать совместную работу. У нас он впервые попробовал себя в режиссуре, спектакль «Момо» теперь один из самых успешных в репертуаре «Волхонки». С Анной Ермаковой, Сергеем Стеблюком у театра давняя дружба. А на Максима Кальсина нас «вывел» отец «Реального театра» Олег Лоевский.

Мне всегда интересно, что режиссёр нам предлагает. Если какую-то тему или идею он выносил в себе, жил и спал с ней много лет, имеет великое желание воплотить – получается всегда, ну почти всегда хороший результат. Плюс ситуации «приглашённых режиссёров» в том, что каждый приходит со своей эстетикой. На нашей сцене можно увидеть школу Камы Гинкаса, например, и Владимира Хотиненко. Зрителям всегда интересно, а какая польза для актёров! Они пробуют себя в разном материале, становятся гибче.

–Но «критерии отбора» режиссёров у вас всё же существуют?

–Главный и единственный – художественный уровень спектаклей. Качественная драматургия, с философией, со смыслом, и чтобы было добротно сделано. Постоянное общение с современно мыслящими режиссёрами даёт нам право сказать, когда требуется: «Здесь не дотянуто». Не так давно в репертуаре появился спектакль «Буря», лет 15 назад он вызвал бы щенячий восторг, но теперь выглядел устаревшим, не соответствовал уровню театра. Хоть деньги были потрачены, мы от него отказались. Но и в этой неудаче был смысл – общение с Шекспиром!

ПУБЛИКА НЕ ДУРА

«Пленные духи» стали самым спорным спектаклем «Волхонки» за последнее время. «Литературный анекдот» – определили жанр драматурги, рассказав историю о взаимоотношениях Блока, Менделеевой, Белого. «Духоподъёмная комедия» – указали в афише театра. О произведениях братьев Пресняковых всегда спорят. (Уместно напомнить, что эти получившие мировую известность кровные и литературные братья – наши земляки.) Они умеют попадать в нерв времени и в интонацию момента, но вот попасть в их стиль внутренней иронии на грани пародии удаётся не всем артистам и не всем зрителям. Впрочем, артисты очевидно наслаждаются игрой. Ну а зрителям однозначно нескучно, даже если кое-что и не понятно (а кто сказал, что в театре все должно быть разжёвано?). Спектакль наверняка будет меняться, у него большая перспектива.

Выбрать такую вещь для постановки – в определённой степени пойти на риск, не каждый театр может себе позволить. «Волхонка» может, потому что верит в своего зрителя. Вот как Татьяна Савинкова говорит о взаимоотношениях сцены и зала:

–Увеселять, завлекать – да ни в коем случае! Нам иногда говорят коллеги: «Вы на хозрасчёте, кризис»... Вот если делать только коммерческие спектакли, тогда и случится кризис, смысл театра потеряется. Мы своего зрителя ещё как учитываем при формировании репертуара! Считать его недалёким – ошибка. К нам ходят люди интеллектуально продвинутые, которым голая развлекаловка не нужна. Именно зритель задаёт некую планку, которой мы и придерживаемся. Можно перефразировать известную поговорку: «Скажи, кто твой зритель, и я скажу, каков театр».

–«Волхонке» больше 20 лет: зритель вырос, «повзрослел» вместе с вами?

–Вообще-то помолодел!

ИСТОРИЮ ПАНДЫ НЕ ПЕРЕСКАЗАТЬ

Постановка с загадочным названием «История медведей панда, рассказанная саксофонистом, у которого есть подружка во Франкфурте», рассчитана прежде всего на молодых. Автор пьесы – Матей Вишник, последователь Ионеско и театра абсурда. На родине, в Румынии, пьесы Вишника не пропускала цензура, он иммигрировал во Францию, где быстро прославился. «История...» парадоксальна и не укладывается в бытовую логику. О чём она? Конечно, о любви. Которая растворяет личность, переводит человека в иное измерение. Любовь оборачивается смертью – растворение в другом... Постановщик Михаил Заец для не проговорённого, а передаваемого тонкими вибрациями содержания и форму подобрал соответствующую. Спектакль завораживает, но пытаться его пересказать нет смысла, как не облечь в слова танец тела и движения души.

ХВАТИТ ЛОМАТЬ КОМЕДИЮ

«Ужин дураков» – типичная комедия положений. Компания с претензией на высоколобость завела традицию: приглашать на вечер человека в роли дурака-простака (сам он об этом, конечно, не подозревает). Но события разворачиваются так, что уже непонятно, кто над кем смеётся. Спектакль весёлый и со смыслом, на сей раз неглубоко закопанным, а вполне очевидным: не стоит навешивать на других ярлыки, как бы самому не оказаться в незавидной роли.

Не будем и мы навешивать ярлыки на комедию – без этого жанра любая театральная афиша неполноценна. «На комедиях мы зарабатываем деньги, чтобы пустить их на другие постановки», – говорит художественный руководитель «Волхонки». Средняя стоимость спектаклей – 250 тысяч рублей, включая авторские гонорары (работа с современной драматургией и режиссурой «дорогого стоит»). Зато у «Волхонки» имеется графа экономии. «Талантливые люди талантливы во всём» – известное утверждение шикарно подтверждается на человеческом материале театра. Здесь есть свои драматурги – Александр Сергеев, журналисты – Елена Лукманова, режиссёры – Александр Фукалов, поставивший комедию «Гарнир по-французски» и несколько детских спектаклей.

На «Ужине...» засветились новые лица. В театр пришёл целый выводок новоиспечённых актёров, труппа резко помолодела. Приток свежих сил – замечательно, но с ними предстоит работать. Пока игра молодых выглядит очень неровно (что проявилось и в «Пленных духах»).

СЕКРЕТЫ ТЕАТРАЛЬНОГО ОСТРОВА

Спектакли, что мы уже посетили, на мой взгляд, придают «Волхонке» чётко определённое «выражение лица» – безликим театр никак не назовёшь. Но есть вещи, обязательные для каждого репертуарного театра, независимо от его размера. Публика бывает разная, в том числе и по возрасту. Половина постановок «Волхонки» адресована детям.

...На этом сказочном острове бывал каждый российский ребёнок – ведь все смотрели мультики про слонёнка, попугая, удава и мартышку. Любимые герои вышли на сцену, проявили свои характеры: кто строптивый, кто насмешливый, удав, конечно, был самым мудрым. Разгадывая «Секреты бананового острова» всей семьёй, мамы смеялись едва ли не больше, чем дети.

–Детская постановка должна быть чудом, – говорит Т. Савинкова. – Хочется сделать спектакль волшебный, без привычной экономии средств. Вложения в костюмы и декорации утренних спектаклей, возможно, должны быть даже выше, чем вечерних. Ведь если ставить «Золушку», то показать нужно не только бедную девочку, но и принцессу! Так что перед маленькими зрителями мы ещё в долгу.

Если говорить о «долгах», то я обнаружила ещё один – классика. Мы помним «Месяц в деревне» по Тургеневу, собравший ряд наград, булгаковскую «Зойкину квартиру». В театре осознают недостаток классических постановок и предполагают в ближайшее время заполнить почти пустующую нишу.

Театральный год в разгаре. Анна Ермакова работает над «Яблоневым садом», к концу учебного сезона должны закончить постановку для выпускников начальной школы «На Урале эдак было», основанную на местном эпосе. Есть у «Волхонки» и более далёкие планы, но они пока держатся в «творческом секрете».

Марина РОМАНОВА.

НА СНИМКЕ: сцена из «Ужина дураков».

Фото из архива театра.

■ СЕЗОН-2010

Особенности весенней национальной охоты

В Свердловской области открывается весенний сезон охоты на пернатую дичь.

Особенность нынешнего сезона в том, что начнётся он не везде одновременно. Сперва – в южных районах, а затем – в северных.

Как сообщили в областном департаменте по охране, контролю и регулированию использования животного мира, в южных районах охота открывается с 24 апреля по 9 мая, а в северных – с 1 по 16 мая.

В соответствии с приказом директора департамента М.Бокачёва и учётом климатических и географических особенностей Свердловской области к южным районам отнесены следующие муниципальные образования: Артёмовский городской округ, Артинский городской округ, Арамильский городской округ, Асбестовский городской округ, Белоярский городской округ, Берёзовский городской округ, городской округ Богданович, городской округ Верхняя Пышма, городской округ Верх-Нейвинский, городской округ Верхнее Дуброво, городской округ Верхний Тагил, городской округ Дегтярск, муниципальное образование город Екатеринбург, городской округ Заречный, городской округ Ирбит, Ирбитский городской округ, муниципальное образование город Каменск-Уральский, Каменский городской округ, Камышловский городской округ, Камышловский муниципальный район, Кировградский городской округ, городской округ Красноуфимск, Красноуфимский городской округ, Малышевский городской округ, муниципальное образование «посёлок Уральский», Невьянский городской округ, Новоуральский городской округ, Полевской городской округ, Пышминский городской округ, городской округ Рефтинский, городской округ Ревда, Режевской городской округ, городской округ Среднеуральск, городской округ Сухой Лог, Сысертский городской округ, Талицкий городской округ, Тугулымский городской округ, Байкаловский муниципальный район, Слободо-Туринский муниципальный район.

Все остальные муниципальные образования относятся к северным.

Разумеется, охота считается законной только при наличии охотбилета, разрешения на хранение оружия и разрешения на добычу дичи.

Разрешения (путёвки) на охоту в общедоступных охотничьих угодьях выдаёт департамент, в закреплённых угодьях – охотпользователи.

Кстати, на утиной охоте разрешается стрелять только селезней. Стрельба по самкам – грубое нарушение правил охоты. То же самое касается и охоты на глухаря и тетерева. Стрельба по глухаркам и тетёркам тоже строго запрещена.

Охота на вальдшнепа – только на тяге.

Анатолий ГУЩИН.

■ КРИМИНАЛ

Уроки воровства не доведут школьников до добра

За прошедшие сутки на территории Свердловской области, как сообщает пресс-служба ГУВД, зарегистрировано 381 преступление, в том числе два убийства, 15 грабежей, 14 фактов изъятия наркотиков, пять похищений машин, 120 краж чужого имущества. Раскрыто 13 преступлений из числа ранее совершённых. Задержано 19 преступников, ранее находившихся в розыске.

В 18.00 у дома 41 на улице 8 Марта в **Екатеринбурге** сотрудники патрульно-постовой службы милиции задержали студента Российской экономической академии им. Г.В. Плеханова 1992 года рождения, у которого при личном досмотре изъято 0,05 грамма наркотического вещества JWH-018.

Ещё 9 апреля из подъезда дома 132 на улице Мамина-Сибиряка неизвестный тайно похитил имущество у неработающих - женщины 1966 года рождения на сумму 11000 рублей и женщины 1970 года рождения на сумму 12000 рублей. Во время оперативно-разыскных мероприятий сотрудники уголовного розыска за совершение преступления задержали учеников школы №7 1994 и 1996 годов рождения.

21 марта в 20.00 у дома 7 на улице Бабушкина трое неизвестных отобрали у продавца ООО «Шанхай» 1963 года рождения сумку с сотовым телефоном стоимостью 2500 рублей и принадлежащими предприятию 1000000 рублей. Сотрудники уголовного розыска за совершение преступления задержали ученика школы №160 1994 года рождения. Соучастники преступления устанавливаются.

В период с 13.03.10 по 16.03.10 в помещении школы №28 на улице Луганской,1 неизвестный тайно похитил имущество на сумму 8050 рублей, принадлежащее школе. Сотрудники уголовного розыска за совершение преступления задержали ученика данной школы 1994 года рождения.

В 22.00 у дома 54 на улице Ватутина в **Первоуральске** сотрудники уголовного розыска УВД совместно с нарядом патрульно-постовой службы УВД за сбыт 1,97 грамма героина задержали учащегося политехникума 1992 года рождения.

Днём в частном доме на улице Виноградова **посёлка Троицкий Талицкого городского округа** обнаружены трупы хозяина - пенсионера 1946 года рождения с удавкой из ремня на шее, и пенсионерки 1946 года рождения с резаной раной шеи. По подозрению в совершении преступления разыскивается неработающий, ранее судимый мужчина 1979 года рождения.

В 18.05 на 171-м км автомобильной дороги **Екатеринбург – Пермь** погиб 55-летний не работавший мужчина, который не справился с управлением автомобиля «Москвич-412», допустив съезд с дороги и опрокидывание.

«Телефон доверия» ГУВД по Свердловской области: (343) 358-71-61

www.guvdso.ru

Сеятель

Скоро начнётся пик посадочных работ у садоводов.

В оставшиеся дни до садового сезона есть время ещё раз обратить внимание на семена, которые вы припасли для сева. Вы уверены, что они вас не подведут?

■ САДОВОДУ НА ЗАМЕТКУ

Семенам – особое внимание

ПРЕЖДЕ ВСЕГО, семена должны быть сортовыми, а сорта – включены в Государственный реестр селекционных достижений, допущенных к использованию на территории Российской Федерации. Во-вторых, все семена, поступающие в продажу, должны пройти проверку посевных качеств в филиале ФГУ «Россельхозцентр» по Свердловской области. На основании проверки производителям семян выдают сертификаты сортовой идентификации и сертификаты качества. Сертификат сортовой идентификации выдаётся на основании акта апробации и действует до тех пор, пока не распродадут всю партию данного сорта.

В зависимости от качества семян сертификаты качества выдаются на разные сроки. Например, на семена цветочных культур, соответствующие показателям 1 класса, документы выдаются на 10 месяцев, на семена 2 и 3 класса на 6 месяцев. За две недели до окончания срока действия документа по всхожести, все семена должны быть представлены на проверку.

Посевные качества – это совокупность свойств семян, характеризующих степень их пригодности для посева. К посевным качествам относятся – чистота, влажность, всхожесть, заселённость вредителями, заражённость болезнями. Эти показатели оговариваются государственными и отраслевыми стандартами.

Так, на семена однолетних и многолетних цветочных культур действуют государственные стандарты, в которых семена подразделяются на три класса. Показатели всхожести у семян цветочных культур гораздо ниже, чем у овощных культур. В основном это зависит от морфологических особенностей растений. У некоторых культур (левкой, мальва, лён) лучшую всхожесть имеют семена после 2-3 лет хранения. У растений семейства бобовых (люпин, душистый горошек) на одном растении образуются семена, которые быстро прорастают, и семена, которые, не загнивая и не прорастая, могут пролежать в земле 1-2 года и затем нормально прорасти – их называют «твёрдыми». На показатель всхожести могут влиять климатические условия, сроки уборки, сушки, дозаривание семян и условия хранения. Выращенные и собранные при оптимальных условиях семена с высокими посевными качествами могут храниться несколько лет при соблюдении необходимых условий: влажности, температуры, отсутствия вредителей и болезней.

Влажность семян, закладываемых на хранение, в зависимости от культуры, должна быть 8-14 процентов. При такой влажности в семени замедляются или приостанавливаются процессы жизнедеятельности, и они могут храниться несколько лет. А вот если заложить на хранение семена с высокой влажностью, то они «самовозгорятся», и зародыш погибнет. Это же происходит и в том случае, если на складе будет сыро. Семена овощных и цветочных культур обладают высокой гигроскопичностью и поглощают влагу из внешней среды, что приводит к их гибели. Больше всего влагу поглощают семена лука, моркови, кормовой свёклы, томата, огурца, арбуза. Меньше всего – семена капусты, что объясняется их химическим составом и особенностью строения.

Как видите, достигнуть высокого качества семян можно только при строгом соблюдении всех требований, предъявляемых к их хранению и реализации. Но не все продавцы могут обеспечить все эти требования. В результате семена у них теряют свои свойства, порой становятся непригодными.

Уважаемые садоводы, для покупки семян обращайтесь в специализированные магазины, где вам обязаны показать документы об их качестве. Без этих документов продавцы не имеют права реализовывать семена. На пакетах с семенами должна быть указана следующая информация: название, адрес и телефон фирмы-продавца, название культуры, сорта на русском и латинском языках, обозначение ГОСТа, номера партии, массы в граммах или количество штук в пакете, срок реализации, дополнительная информация (рисунок, фотография, краткая агротехника).

Если на пакете нет всей этой информации, то доверия к таким семенам не должно быть, и, покупая их, вы рискуете будущим урожаем.

Филиал ФГУ «Россельхозцентр» по Свердловской области.

■ СОВЕТУЕТ СПЕЦИАЛИСТ

То, что ароматнее укропа

Это растение часто называют аптечным укропом. Речь идёт об овощном фенхеле. Происходит фенхель из стран Средиземноморья и Средней Азии. В условиях Урала это многолетнее растение семейства сельдерейных, вырастающего высотой до одного метра, разводят как однолетнюю культуру. По внешнему виду и вкусу он похож на укроп, но более ароматный, с запахом аниса.

Зелень фенхеля богата витамином С, каротином, рутином. Кроме того, в фенхеле содержится до 6,5 процента эфирного масла, в которое входит анетол и фенхон. В пищу используют все части растения: кочанчики отваривают и едят с маслом, листья служат приправой к супам, мясным и овощным блюдам и как специи при консервировании. Из семян фенхеля готовят укропную воду, которую используют при болезнях желудка, вздутии живота, особенно у маленьких детей. Используют фенхель как отхаркивающее и успокаивающее средство при кашле. Фенхель обладает слабым мочегонным действием. Нельзя его использовать в больших дозах, так как он может вызвать судороги. Растение также способствует образованию молока у кормящих матерей.

Фенхель требователен к освещённости, теплолюбив, не переносит заморозков. И гибнет даже при пяти градусах. Хорошо растёт на плодородных гумусовых почвах с нейтральной кислотностью и достаточной влажностью.

Выращивают фенхель посевом семян в грунт, а для получения раннего урожая – и рассадным способом. На рассаду семена высевают в конце марта – начале апреля. Семена всходят медленно в течение 14-20 дней. Лучше выращивать рассаду в горшочках, так как она плохо переносит пересадку. Посадка растений в открытый грунт проводится в конце мая – начале июня, когда минует угроза заморозков.

Для получения зелени летом можно высевать семена в несколько сроков. Как только стебель начинает утолщаться, растения слегка окучивают, чтобы сочное мясистое образование стало более нежным. Как только утолщение черешков достигнет 8-10 см в диаметре, их срезают у земли.

Сортов фенхеля известно немного: Флорентийский, Болонский, Казанова, Сопрано. Размещать фенхель лучше после капусты и огурца, под которые вносили свежий навоз.

На зелень фенхель начинают убирать, когда растение достигнет высоты 20 см. Листья собирают до начала цветения: в это время они наиболее ароматны и нежны.

В течение лета проводят рыхление, прополку, окучивание и полив. Особенно необходим полив в засушливую погоду.

Из фенхеля можно приготовить вкусные салаты, вот некоторые рецепты.

Салат из фенхеля. Нарезать тонкими кружочками кочанчики фенхеля, добавить репчатый лук, посолить, полить растительным маслом, лимонным соком и заправить майонезом.

Салат из фенхеля с яблоками. Мелко нашинковать один-два кочанчика, натереть яблоко. Добавить сок лимона, соль, зелень петрушки и всё перемешать.

Тушёный фенхель. Кочанчики мелко нарезать и тушить с маслом и репчатым луком, после чего заправить мукой и небольшим количеством бульона. Перед подачей на стол добавить сметану и мелко нарезанные листья.

Любовь МАМОНОВА, кандидат сельскохозяйственных наук.

В федеральном государственном учреждении «Главное бюро медико-социальной экспертизы по Свердловской области» открыта «Горячая телефонная линия» по вопросам медико-социальной экспертизы и реабилитации инвалидов.

Звонить по телефону: **251-92-35** ежедневно с 10.00 до 12.00, кроме субботы и воскресенья.

Утеряно свидетельство о повышении квалификации № 2233 на имя **КЛЕЩЕВА Александра Николаевича**, выданное Институтом дополнительного образования ГКТП по повышению квалификации руководителей и специалистов, ответственных за производство и качество техобслуживания медтехники.

Утерянное удостоверение ветерана боевых действий РМ № 285876 от 31.10.2006 г. на имя **КОЛЕСНИКОВА Анатолия Владимировича** считать недействительным.

Главный редактор ТИМОФЕЕВ Н.С.
РЕДАКЦИОННАЯ КОЛЛЕГИЯ:
ДУНЯШИН А.Б. (первый зам. гл. редактора)
КЛЕПИКОВА И.А. (зам. гл. редактора),
СКРИПОВА Н.А. (ответ. секретарь),
КУРОШ А.В., ЛИТВИНЕНКО М.И.,
ПОДКОРЫТОВА Н.А.
E-MAIL: og@oblgazeta.ru
reklama@oblgazeta.ru
WWW: http://www.oblgazeta.ru

АДРЕС РЕДАКЦИИ: 620004, Екатеринбург, ул. Малышева, 101.
ТЕЛЕФОНЫ: приемная – тел. и факс 355-26-67; зам.редактора – тел. 375-85-45; отдел МТО – тел. и факс 262-69-04; отдел экономики – тел. 262-54-85, тел. и факс 262-70-05, отдел сельского хозяйства – тел. и факс 262-70-01; отдел спортивно-массовой работы – тел. и факс 262-69-06; отдел гуманитарных проблем – тел. 261-36-04, тел. и факс 262-61-92; отдел социальных проблем – тел. и факс 355-28-16; отдел образования и науки – тел. и факс 374-57-35, тел. 375-80-33; отдел подписки и маркетинга (реклама) – тел. и факс 262-54-87, тел. 262-70-00; отдел общественно-политических проблем – тел. и факс 262-63-02; отдел государственной и муниципальной власти – тел. и факс 355-37-50; фотокорреспонденты – тел. 375-80-01; отдел писем – тел. и факс 262-70-04; спецкоры –тел. и факс 375-78-28, тел. 262-77-09; бухгалтерия – тел. и факс 262-54-86.
Корреспондентские пункты:
в Каменске-Уральском (Южный округ) – (3439) 36-93-81, в Туринске (Восточный округ) – (34349) 2-36-43, в Нижнем Тагиле (Горнозаводской округ) – (3435) 43-13-00, в Первоуральске (Западный округ) – (343) 2-03-04-93.

Учредители и издатели: Губернатор Свердловской области, Законодательное Собрание Свердловской области
Адрес: 620031, г. Екатеринбург, пл. Октябрьская, 1

Газета зарегистрирована в Уральском региональном управлении регистрации и контроля за соблюдением законодательства РФ в области печати и массовой информации Комитета Российской Федерации по печати 30.01.1996 г. № Е—0966
При перепечатке материалов ссылка на "ОГ" обязательна.

В соответствии с Законом РФ «О средствах массовой информации» редакция имеет право не отвечать на письма и не пересылать их в инстанции.
Редакция может публиковать материалы, не разделяя точки зрения автора.
За содержание и достоверность рекламных материалов ответственность несет рекламодатель.
Все товары и услуги, рекламируемые в номере, подлежат обязательной сертификации, цена действительна на момент публикации.

Номер отпечатан в ОАО «ИПП Уральский рабочий»: 620219, Екатеринбург, ул. Тургенева, 13.
http://www.uralprint.ru
По вопросам доставки газеты звонить:
— по городу Екатеринбургу 371-45-04 (начальник отдела эксплуатации Екатеринбургского почтамта);
— по области 359-89-13 (начальник отдела эксплуатации УФПС).
Подписка для предприятий г.Екатеринбурга через интернет-магазин http://uralpress.ur.ru

Индекс 53802, льготные — 10008, 09056. Тираж 130307. Сертифицирован Национальной тиражной службой. Заказ 3090. Сдача номера в печать по графику — 20.00, фактически — 19.30.