Любимый город
№ 48 от 19 декабря 2019 г.
Заречный

ЭНЕРГЕТИК ПО ЗОВУ СЕРДЦА

Фото: Сергей ТЕН, УИОС БАЭС

«Работал со всеми директорами Белоярской АЭС, кроме М.Л. КОЛМАНОВСКОГО, на моих глазах строились 3 и 4 энергоблоки», **– рассказывает о себе Александр Андреевич МАКАРОВ.**

Он прошёл большой трудовой путь: начинал рядовым инженером, работал на 1 и 2 энергоблоках в РТЦ-1 старшим инженером управления турбиной (СИУТ) и старшим инженером управления реактором (СИУР); позднее вводил в эксплуатацию 3 энергоблок, был начальником смены станции – 100-процентная мощность БН-600 была достигнута при непосредственном участии А. МАКАРОВА. На протяжении 5 лет Александр Андреевич занимал главную среди оперативного персонала должность «ночного директора»: к тому времени он уже досконально знал, как работает атомное «сердце», как удержать все необходимые параметры и как отрегулировать, чтобы не допустить выхода из строя, системы и оборудование, и умел организовать слаженную работу вахты (ему подчинялись и реакторщики, и турбинисты, и электрики, и химики, и дозиметристы). Потом ушёл на строящийся 4 энергоблок Белоярской АЭС, а когда его строительство «заморозили», возглавил станционный учебно-тренировочный пункт (УТП). Даже на пенсии прожить вдали от ставшей родной станции у МАКАРОВА не вышло – десяток лет он прослужил в Концерне резидентным инспектором на БАЭС, а с февраля 2012 года работает в отделе охраны труда градообразующего предприятия (был руководителем подразделения, сейчас – главный специалист).

«Я достиг того, чего достиг. Вырастил трёх дочерей, воспитываю пятерых внуков и до сих пор работаю, **– шутит Александр Андреевич. –** ***А если серьезно, я горжусь, что посвятил свою жизнь такой серьёзной, почётной, нужной людям и интереснейшей, перспективной отрасли – атомной энергетике».***

Родился Александр Андреевич в Ульяновской области, но вырос и 11-летку заканчивал в Кузбассе – все его одноклассники дружно шли в инженерно-строительный ВУЗ (вступительный экзамен можно было сдать в родной школе), а МАКАРОВ, вдохновленный фильмом «9 дней одного года», захотел последовать за «физиками и лириками»: самостоятельно поехал в Томск и поступил на факультет, который готовил специалистов для атомной энергетики. В Томском политехе он позже встретил свою вторую половинку – возможно, его стремление пойти по особому пути было не случайным.

Не последнюю роль в жизни сыграл и спорт, которым А. МАКАРОВ увлекается со школы и благодаря которому даже на восьмом десятке он полон энергии, подтянут и жизнерадостен. Александр Андреевич вспоминает лето 1970 года, когда вместе с группой практикантов он впервые попал в Заречный: в день приезда студент «атомного» факультета Томского политехнического института пошел на волейбольную площадку, где во время дружеского матча познакомился с человеком, который позже дал ему «путевку в жизнь», позвав работать в только что организованный на Белоярской атомной станции ЦНИП – цех наладки и пуска. Тем «неслучайным» человеком был спортсмен-баэсовец Георгий БИКРЕЕВ.

В январе 1972 года А. МАКАРОВ приехал из Томска, где по распределению трудился на ламповом заводе мастером сантехников, на работу по полученной в институте специальности – на атомную станцию. «*На БАЭС меня взяли только после собеседования с В.П. НЕВСКИМ, такой был порядок. Хорошо помню Владимира Петровича – железный человек, великий, не зря о нём легенды слагали. Такие люди способны свернуть горы»,* – вспоминает Александр Андреевич. Впрочем, не только В.П. НЕВСКИЙ был легендарной личностью. Замечательных людей и высококлассных специалистов на Белоярской атомной станции было немало, и многие из них в разное время были наставниками Александра МАКАРОВА – по традиции молодых специалистов готовили непосредственно на месте и за их подготовку отвечали всей вахтой. Главное, чему пришлось научиться, – это дисциплине, серьезному отношению к работе и умению построить отношения с персоналом. Своих учителей на БАЭС А. МАКАРОВ может перечислять довольно долго: Юрий МУРАКОВ, Борис ЧУБАРОВ, Виктор ПЛАТОВ, Радик ГАБИТОВ, Валентин КУПНЫЙ – конечно, это далеко не все люди, с которыми довелось работать плечом к плечу. Всем своим наставникам Александр Андреевич очень благодарен. Всё, чему его учили, МАКАРОВ по эстафете передавал дальше тем, кто влился в коллектив Белоярской АЭС позднее, чем он сам.

Большим праздником в жизни Заречного стал пуск в 1980 году третьего энергоблока Белоярской АЭС с реактором БН-600. Александру МАКАРОВУ посчастливилось стать участником этого исторического события. Включать первую турбину довелось не ему (это произошло в смену Вадима Фёдоровича ЧИЧИКИНА), но зато при МАКАРОВЕ новый реактор вышел на полную проектную мощность, да и в подготовке к пуску Александр Андреевич принимал непосредственное участие как один из первых начальников смены 3 блока. *«Это было сумасшедшее время, с блока практически не вылазили, но было очень интересно,* – говорит А. МАКАРОВ. – *А как торжествовали, когда дали первые киловатты! Блок действительно инновационный, особенно это было понятно в сравнении с вахтами на первом и втором энергоблоках. Всё плавно, спокойно. Тащить мощность на БН-600 было одно удовольствие».*

В стремлении к переменам, к профессиональному росту, довелось Александру Андреевичу побывать на других атомных территориях. Но возможностью сменить место работы и жительства он так и не воспользовался: Заречный навсегда очаровал своей красотой, зеленью, обустроенностью – было с чем сравнивать. Поэтому всей семьей МАКАРОВЫ по-прежнему живут в нашей уютной атомной провинции и готовятся вместе праздновать 22 декабря очередной профессиональный праздник (ко Дню энергетика причастны, правда, не все: на БАЭС, в цехе вентиляции, работает супруга Александра Андреевича, окончившая тот же Томский политех, но дочери не пошли по стопам родителей и выбрали далекие от этой отрасли профессии).

В канун Дня энергетика Александр Андреевич желает своим коллегам безаварийной работы. Свою профессию и свой жизненный путь А. МАКАРОВ выбрал по зову сердца – и об этом выборе ни разу не пожалел.

Оксана КУЧИНСКАЯ

КОРОТКО

ИТОГИ НЕДЕЛИ: ЖКХ

***

Несмотря на малоснежную пока зиму, механизированная уборка улично-дорожной сети городского округа и очистка её от снежных масс производится в систематическом режиме. С начала декабря вывезено на полигон 3050 кубометров снега, использовано для посыпки дорог и тротуаров 270 кубометров противогололедных материалов. В течение прошедшей недели на уборке улиц работало 19 единиц техники.

***

На прошедшей неделе завершены работы по обновлению и освещению городской стелы. Теперь она в ночное время видна издалека – этому способствует смонтированная подсветка.

***

В городе и на сельской территории ГО Заречный ведется работа по приобретению оборудования для оснащения и монтажа контейнерных площадок. Земляные работы под установку контейнеров выполнены на 100%. Начата работа по устройству ограждений.

***

В рамках работ по реконструкции остановочных комплексов по ул. Курчатова, 21, ул. Ленина, 26Б, ул. Курчатова, 15, ул. Курчатова, 29 и ул. Ленинградской, 22 производится устройство ограждений и закладных деталей под опоры освещения.

Ведутся отдельные виды работ и на будущем ДДУ-50 (детский сад на въезде в Заречный в жилом квартале «Облака»). Так, монтаж и установка уличных фонарей выполнены на 90%, а монтаж внутренних электросетей – на 95%. Согласовано и выполнено присоединение к сетям ООО «Энергоплюс».

***

На капитально ремонтируемых спортивных площадках у школ № 6 (с. Мезенское) и №2 установлены столбы для крепления мячеуловительных сеток. У второй школы проведено бетонирование лестниц, производится укладка щебеночного основания под устройство асфальтобетона на тротуаре. Возле шестой школы устанавливаются светильники и монтируются малые архитектурные формы.

ИТОГИ НЕДЕЛИ: ОБРАЗОВАНИЕ

***

С 15 декабря школы Заречного начали прием в первые классы детей, имеющих право преимущественного зачисления.

В связи с изменениями в российском законодательстве с 13 декабря нынешнего года право преимущественного зачисления получили также дети, проживающие в одной семье и имеющие общее место жительства: их в порядке льготной очереди по желанию родителей могут зачислить в образовательные организации, в которых обучаются их братья или сестры.

Заявления можно подать как непосредственно в образовательные организации (лично или по электронной почте), так и в электронном виде через Единый портал государственных услуг (**https://www.gosuslugi.ru**) и Портал образовательных услуг Свердловской области (**https://edu.egov66.ru**).

Зачисление в 1-е классы остальных детей, проживающих на закрепленной за образовательной организацией территории, будет производиться с 1 февраля 2020 года.

А с 1 июля 2020 года общеобразовательные организации начнут прием в 1-е классы детей, не проживающих на закрепленной за образовательной организацией территории, при наличии свободных мест в них.

Информационно-аналитический отдел администрации ГО Заречный

АКТУАЛЬНО

17 декабря участники публичных слушаний по бюджету-2020 обсудили основной финансовый документ следующего года и подавляющим большинством голосов порекомендовали депутатам Думы утвердить его в предложенной администрацией редакции.

В слушаниях принял участие 51 человек, среди которых были депутаты, сотрудники администрации, представители средств массовой информации, жители города. Вниманию участников был представлен для обсуждения проект бюджета городского округа Заречный на 2020 год и плановый период 2021-2022 годов.

Начальник финансового управления администрации **Ольга СОСНОВА** доложила присутствующим основные позиции документа, работа над которым была начата еще в июне нынешнего года. Он разрабатывался, готовился и заранее согласовывался со всеми главными администраторами доходов и главными распорядителями бюджетных средств, исходя из приоритетов, обозначенных в основных направлениях бюджетной и налоговой политики.

«*Из многих сценарных вариантов развития экономической ситуации был взят за основу консервативный, т.е. осторожный вариант. Поэтому представленные цифры предполагают весьма умеренный рост показателей доходов и расходов, но зато гарантируют выполнение социальных обязательств, принятых программ и долговых обязательств*», – пояснила Ольга Геннадьевна.

Доходы бюджета на 2020 год сформированы в объеме 1 млрд 405 млн 238 тыс. рублей, расходы бюджета составят 1 млрд 440 млн 487 тыс. рублей. Бюджет сформирован с дефицитом в 35 млн 249 тыс. рублей в соответствии с бюджетным кодексом, не выходя за рамки предельного объема.

ДОХОДЫ 2020

По-прежнему главным бюджетообразующим источником собственных доходов муниципалитета остается налог на доходы физических лиц, формирующий почти 61% общего объема и прогнозируемый в сумме 322 млн 255 тыс. рублей.

Доля местных налогов – это налог на имущество физических лиц и земельного, в доходах бюджета составит 6%. Планируется получить чуть более 30 млн рублей, что на уровне ожидаемых поступлений текущего года.

Объем доходов от использования и продажи имущества, находящегося в муниципальной собственности, и земельных участков планируется администраторами данных доходов исходя из количества договоров, ставок арендной платы и сбора задолженности прошлых лет. Доля поступлений составляет десятую часть налоговых и неналоговых доходов.

Запланировано получение доходов от платных услуг, оказываемых казенными учреждениями, в размере 61 млн 250 тыс. рублей (или 12% от общей суммы доходов).

Межбюджетные трансферты как обычно поступят в форме дотаций, субвенций, субсидий.

Дотации на выравнивание бюджетной обеспеченности запланированы в объеме 279 млн рублей.

Для поддержки социально значимых мероприятий, относящихся к полномочиям органов местного самоуправления, путем софинансирования из областного бюджета определены суммы субсидии на организацию питания учащихся (36 млн 262 тыс. рублей) и организацию отдыха детей (более 9,5 млн рублей).

Выделены субвенции муниципалитету в сумме 548 млн рублей на выполнение органами местного самоуправления отдельных государственных полномочий.

РАСХОДЫ 2020

Планирование бюджетных расходов осуществлялось на основе прогноза социально-экономического развития. При этом был учтен реестр расходных обязательств, который ведется в городском округе. Он дает возможность отслеживать действующие и принимаемые обязательства, соответствие их законодательству. В округе обеспечивается единая нормативно-правовая база. Бюджет планируется на три года и носит перспективный характер.

Бюджетные обязательства по финансированию основных социальных разделов – образование, культура, спорт, соцполитика – составят 79%. При этом необходимо отметить, что главный финансовый документ является социально ориентированным бюджетом развития, т.к. в нем учтены вложения в инфраструктуру, ЖКХ, благоустройство, т.к. данные расходы также определяют степень удовлетворения потребностей населения.

Наибольший удельный вес занимает образование (64%), расходы на образование составляют 930 млн 296 тыс. рублей, при этом расходы областного бюджета в финансировании образования составляют 55%, а местного составляют 45%.

В рамках соответствующей программы будут осуществляться ремонты, укрепление материальной технической базы образовательных организаций дошкольного, общего и дополнительного образования. За счет средств областного бюджета и родителей будет организовано питание школьников. За счет местного бюджета будет обеспечиваться подвоз учащихся школ. Традиционно будет оплачен отдых и оздоровление детей.

На раздел «культура» запланированы расходы с ростом 108% к первоначальным ассигнованиям 2019 года. Предусмотрено безусловное доведение в соответствии с указом Президента средней заработной платы по культуре до средней заработной платы в регионе – 38 тысяч рублей. Кроме того, предусмотрены средства на капитальный ремонт зданий, помещений и укрепление материальной технической базы учреждений культуры.

На организацию проведения массовых спортивных и физкультурных мероприятий, строительство площадки ГТО, приобретение спортивного инвентаря предусмотрено 3 млн 244 тыс. рублей, примерно на уровне текущего года.

Бюджет сформирован в программном формате. Всего предполагается финансировать 18 муниципальных программ. Программные расходы составят 94% всех расходов бюджета.

ОБСУЖДЕНИЕ

В процессе обсуждения отдельных расходов бюджета Глава городского округа **Андрей ЗАХАРЦЕВ** ответил на вопросы, замечания и предложения жителей.

- Благоустройство территорий будет производиться с учетом мнения жителей города, которое можно будет выразить путем проводимых голосований. Именно жители города должны выбрать те территории, которые будут благоустроены в 2020 и 2021 году. Под эти проекты деньги и предусматриваются в бюджете, он предусматривает развитие комфортной городской среды.

- В 2020 году в полном объеме обеспечены все параметры, которые в 2019 году были заложены в бюджет и были направлены на проведение спортивных мероприятий. Две городские сборные – по футболу и по хоккею – будут обеспечены финансированием. Дополнительные деньги будут выделяться на две спортивные школы – ДЮСШ и «Десантник». В прошлом году сделана спортивная площадка и хоккейный корт в с. Мезенском, в этом году – на Муранитном. На стадии проектирования находится ледовый дворец.

- Что касается благоустройство территории неподалеку от памятника Петру и Февронии. Это название – не более, чем привязка к месту. Сам памятник Петру и Февронии сделан, дополнительных работ на самом памятнике не предполагается. Деньги, которые предлагаются в бюджете, направлены на то, чтобы благоустроить территорию вокруг этого места. Это касается пешеходных зон от ул. Ленинградской до ул. Алещенкова, замена бортового камня, замена пешеходного покрытия, замена пешеходной зоны от самого памятника вдоль домов, которые также выходят к ул. Алещенкова, благоустройство парковки на месте сегодняшней остановки, дополнительное освещение, дополнительные скамейки. В целом работы позволят этот большой район привести в достаточно комфортное и современное состояние.

- Приобретение помещений банка в здании администрации. Они принадлежат частному собственнику и выставлены на продажу. Сегодня испытывает дефицит помещений Центр детского творчества, изыскивается возможность перемещения Управления образования с тем, чтобы освободить здание на ул. Комсомольской и в перспективе отдать его под ЦДТ. И, конечно, самый главный фактор, который оказывает на эту ситуацию достаточно серьезное влияние – если помещения не выкупить, в здании администрации может появиться что угодно, даже алкомаркет.

- 3,5 миллиона на переселение МКУ «ДЕЗ». В данном случае речь идет не о выкупе помещений, они уже муниципальные. Речь идет о том, чтобы в помещения на Лермонтова переместить МКУ «ДЕЗ», которое сегодня у нас дислоцируется на ул. Попова. В этом здании на первом этаже находится городской архив. Архиву уже тесно на существующих площадях. Перемещая МКУ «ДЕЗ», мы освобождаем помещения, которые после ремонта будут отданы городскому архиву. Там надо выполнять комплекс работ по ремонту, там должна быть пожарная сигнализация, должна быть соответствующая охранная сигнализация, температурный режим и т.д. Поэтому такое предложением нами было сформулировано и предложено в бюджет.

- Средства, предлагаемые предусмотреть в бюджете 2020 года на ремонт фасада здания администрации – это общая цифра, она включает в себя и ремонт фасада, и ремонт кабинетов, и ремонт крыльца и входной двери, и ремонт помещений Думы, и замену вычислительной техники. Для справки: последний ремонт фасада проводился ориентировочно в 1995-1996 году. Все эти работы будут обсчитаны и в обязательном порядке будут проходить проверку сметной стоимости через госэкспертизу.

- По спортивным площадкам. В этом году производился капитальный ремонт трех школьных стадионов: первый этап в школе № 7 завершен, стадионы школ № 2 и № 6 находятся в стадии завершения работ. Законтрактованы и проектируются школьные стадионы школ № 1, 3, 4 – они предполагаются к реализации в 2021 году. Проектируется ледовый дворец.

- Дорога от «Электрона» до Центра спасения. В нынешнем году выполнены работы по набережной Белоярского водохранилища, и было бы логично замкнуть эту транспортную цепочку, чтобы можно было к набережной подъехать и со стороны «Малахита», и со стороны берега. Берег требует, чтобы его привели в нормальное состояние.

- Сфера образования. Ни в коей мере нельзя сказать, что образование в Заречном брошено. Только на ремонтные работы учреждений образования в 2017 году выделялось 17 миллионов рублей, в 2018 году – 26 миллионов, в 2019 – 37 миллионов, на следующий год предусматривается более 40 миллионов. Финансирование увеличено в 2,5 раза. Это же поступательное движение: в одном году одно сделали, в другом году следующее и т.д.

«В целом я хотел бы сказать, что те решения, которые предлагаются на 2020 год, позволяют развивать и образование, и культуру, и ЖКХ, и комфортную городскую среду, - отметил в завершении слушаний Глава городского округа Андрей ЗАХАРЦЕВ. - *Наша общая с вами позиция должна быть определенной – обеспечить долгосрочную сбалансированность бюджета*».

После всех обсуждений участники публичных слушаний подавляющим большинством голосов приняли решение порекомендовать Думе городского округа утвердить бюджет на 2020 год в редакции, предлагаемой администрацией.

С ЗАСЕДАНИЯ ДУМЫ

В ПОМОЩЬ МУНИЦИПАЛИТЕТУ

На внеочередном заседании 16 декабря депутаты Думы городского округа утвердили корректировку бюджета, касающуюся предоставления муниципальной гарантии МУП «Теплоцентраль». Предприятие получит 6 млн 789 тысяч рублей для погашения задолженности за газ.

Постановлением Правительства Свердловской области бюджету Заречного выделяются иные межбюджетные трансферты для осуществления своевременных расчетов по обязательствам за топливно-энергетические ресурсы. Сумма определена в объеме 6 млн 789 тыс. рублей.

Однако механизм предоставления таков, что необходимо эти средства сначала завести в городской бюджет, увеличив его расходную часть на названную сумму. За счет этих средств будет предоставлена муниципальная гарантия МУП «Теплоцентраль» для погашения задолженности за газ. Но до конца декабря эти средства поступят в бюджет городского округа из области в виде иных межбюджетных трансфертов.

Такие ежегодные предоставления компенсаций муниципалитетам области для расчетов за ТЭР осуществляются через конкурсную систему. Конкурсы проводит региональное Министерство энергетики и ЖКХ. В 2019 году такой конкурс проводился уже в третий раз. Заречный тоже заявлялся для участия в нем и дважды за год сумел получить компенсацию для предоставления муниципальных гарантий.

Депутаты единодушно утвердили корректировку бюджета, заручившись заверением, что в нынешнем году данные средства в бюджет города успеют вернуться.

БЛАГОУСТРОЙСТВО

ОБНОВЛЕНИЕ ГОРОДА: ЧЕГО ЖЕЛАЕТЕ?

16 декабря на очередном заседании общественной комиссии по формированию современной комфортной городской среды принято решение о назначении рейтинговых голосований по выбору общественных территорий города для благоустройства в 2020 и 2021 годах.

В ближайшие два года у Заречного вновь появляется возможность получить софинансирование из областного бюджета на благоустройство общественных территорий города. Для этого жители должны проголосовать и выбрать по одной территории на проведение работ в 2020 и 2021 годах. Впоследствии муниципалитет формирует заявку для участия в областной программе и при положительном решении получает часть средств для проведения работ.

До назначения рейтингового голосования перечни территорий были на полтора месяца выложены для общественных обсуждений на официальных электронных ресурсах. Жители города могли с ними ознакомиться и при желании добавить свои варианты для включения в последующее голосование. В результате обсуждений сформировались следующие перечни общественных территорий города:

- для благоустройства в 2020 году – парк за ДК «Ровесник», «Аллея молодожёнов» (лесопарковая зона за памятником Петру и Февронии), территория между набережной Белоярского водохранилища и хоккейным кортом СК «Электрон»;
- для благоустройства в 2021 году – нечётная сторона ул. Ленинградской (от ул. Победы до ул. Курчатова), лесопарковая зона между ул. Ленина и ул. Уральской с обустройством лыжно-роллерной трассы, пешеходная зона вдоль ул. Курчатова (от ул. Ленинградской до ул. Кузнецова) с реконструкцией ступеней и устройством пандусов.

Выбрать территорию для благоустройства в 2020 году из трех предложенных жители Заречного смогут в период **с 23 по 31 декабря.** Голосование по выбору территории благоустройства 2021 года пройдет с 9 по 30 января 2020 года.

Голосование будет проводиться в электронном виде путем размещения на официальном сайте городского округа Заречный **gorod-zarechny.ru,** а также в официальных группах социальных сетей.

Информационно-аналитический отдел администрации ГО Заречный

КОНКУРС

ЕСТЬ ПРОЕКТ? ЗАЯВЛЯЙСЯ НА ГРАНТ!

10 декабря Фонд содействия развитию муниципальных образований «Ассоциация территорий расположения атомных электростанций» (Фонд «АТР АЭС») объявил открытый конкурс среди некоммерческих организаций по разработке и реализации социально значимых проектов муниципальных образований расположения атомных станций 2020 года.

Целью проведения конкурса является помощь некоммерческим организациям в реализации идей по созданию и поддержанию комфортной социальной среды на территориях расположения атомных станций.

В 2020 году **особое внимание будет уделено проектам, посвященным 75-летию Победы в Великой Отечественной войне и 75-летию отечественной атомной промышленности**.

В конкурсе могут принять участие некоммерческие организации (за исключением религиозных организаций и политических партий), зарегистрированные в установленном законодательством Российской Федерации порядке. Представленный на конкурс проект должен соответствовать уставным целям организации-заявителя.

Участие в конкурсе могут принимать проекты, реализуемые на «атомных» территориях 15 муниципальных образований России, в том числе, в городском округе Заречный.

Конкурс проводится по следующим направлениям:

- охрана окружающей среды;
- развитие физической культуры и спорта;
- культура и творчество;
- городская среда;
- информационно-просветительская и образовательная деятельность в области использования атомной энергии;
- патриотическое воспитание.

На первом этапе – в срок **с 10 декабря 2019 года по 10 января 2020 года** – проводится публичный **первичный отбор конкурсных заявок на территориях** с участием органов местного самоуправления, полномочных представителей атомных станций и населения.

До 9 января 2020 года включительно необходимо представить заявку в Управление культуры, спорта и молодежной политики городского округа Заречный (ул. Бажова, 24, тел. **(34377) 7-20-24).**

Публичные обсуждения социальных проектов некоммерческих организаций и рейтинговое голосование состоятся **10 января в 17.30 в малом зале ДК «Ровесник».**

На втором этапе конкурса отобранные по итогам публичных обсуждений заявки будут переданы в конкурсную комиссию Фонда «АТР АЭС» в период с 13 по 31 января 2020 года. Победители конкурса будут определены после 10 февраля.

Положение о конкурсе и приложения к нему размещены на сайте Концерна «Росэнергоатом» **www.rosenergoatom.ru** в разделе «Станции и проекты / Фонд «АРТ АЭС» / Конкурс соцпроектов».

ЗДРАВООХРАНЕНИЕ

ПРАВО НА ЗДОРОВЬЕ: ДЛЯ ВСЕХ И КАЖДОГО

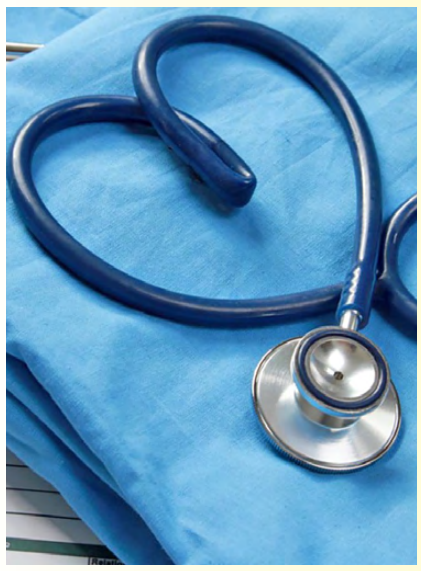

Проект Всероссийского союза пациентов «Право на здоровье. Основы бесконфликтного взаимодействия для пациентов и врачей городов ЗАТО», поддержанный Государственной корпорацией «Росатом» и Общественным советом Госкорпорации, стал победителем первого конкурса Президентских грантов 2019 года.

Деятельность проекта направлена на решение проблем качества и доступности медицинских услуг в поликлиниках городов присутствия «Росатома», недостаточно высокой правовой грамотности пациентов и представителей медицинского сообщества.

В настоящее время проект распространяется на города атомной энергетики и промышленности Уральского федерального округа – Новоуральск, Лесной, Заречный, Озерск, Снежинск и Трехгорный.

В рамках этого проекта **20 декабря с 11.00 до 12.30 в малом зале ТЮЗа состоится Школа правовой грамотности пациентов.** Все жители городского округа, которым небезынтересны эти вопросы, могут принять участие в мероприятии.

Информационно-аналитический отдел администрации ГО Заречный

ОФИЦИАЛЬНО

АДМИНИСТРАЦИЯ ГОРОДСКОГО ОКРУГА ЗАРЕЧНЫЙ
ПОСТАНОВЛЕНИЕ

От 18.12.2019 № 1294-П г. Заречный

О назначении дополнительного рейтингового голосования по проектам благоустройства общественных территорий городского округа Заречный, подлежащих благоустройству в первоочередном порядке в 2020 году в соответствии с муниципальной программой «Формирование современной городской среды на территории городского округа Заречный на 2018 – 2024 годы»

В соответствии с постановлением Правительства Российской Федерации от 10.02.2017 № 169 «Об утверждении Правил предоставления и распределения субсидий из федерального бюджета бюджетам субъектов Российской Федерации на поддержку государственных программ субъектов Российской Федерации и муниципальных программ формирования современной городской среды», в целях реализации муниципальной программы «Формирование современной городской среды на территории городского округа Заречный на 2018-2024 годы», утвержденной постановлением администраци и городского округа Заречный от 28.09.2017 № 1068-П, постановлением Главы городского округа Заречный от 26.02.2019 № 8-ПГ «О Порядке проведения рейтингового голосования для отбора общественных территорий городского округа Заречный, подлежащих благоустройству в первоочередном порядке», на основании ст. ст. 28, 31 Устава городского округа Заречный администрация городского округа Заречный

ПОСТАНОВЛЯЕТ:

1. Назначить рейтинговое голосование по отбору общественных территорий городского округа Заречный, подлежащих благоустройству в первоочередном порядке в 2020 году в соответствии с муниципальной программой «Формирование современной городской среды на территории городского округа Заречный на 2018-2024 годы», (далее - «голосование по общественным территориям») с 23 декабря 2019 года до 31 декабря 2019 года в форме электронного голосования:

1) на официальном сайте городского округа Заречный www.gorod-zarechny.ru;

2) в официальной группе социальной сети «Вконтакте»: «Пресс-служба администрации г. Заречный» https://vk.com/public118981917;

3) в официальной группе социальной сети «Одноклассники»: «Пресс-служба администрации Заречный» https://ok.ru/profile/591490156323;

4) в официальной группе социальной сети «Фейсбук»: «Информационный отдел администрации» https://www.facebook.com/ %D0%98%D0%BD% D1%84%D0%BE%D1%80%D0%BC%D0%B0%D1%86%D0%B8%D0%BE%D0%BD%D0%BD%D1%8B%D0%B9-%D0%BE%D1%82%D0%B4%D0%B5%D0%BB-%D0%B0%D0%B4%D0%BC%D0%B8%D0%BD%D0%B8%D1%81%D1%82%D1%80%D0%B0%D1%86%D0%B8%D0%B8-764021887052284/.

2. Утвердить перечень общественных территорий городского округа Заречный, представленных на голосование по общественным территориям в соответствии с приложением.

3. Контроль за исполнением настоящего постановления возложить на первого заместителя главы администрации городского округа Заречный О.П. Кириллова.

4. Опубликовать настоящее постановление в муниципальной газете «Любимый город» и разместить на официальном сайте городского округа Заречный (www.gorod-zarechny.ru) не менее чем за три дня до начала периода проведения голосования.

И.о. Главы
городского округа Заречный О.П. Кириллов

УТВЕРЖДЕН
постановлением администрации
городского округа Заречный от 18.12.2019 № 1294-П
«О назначении дополнительного рейтингового голосования по проектам благоустройства общественных территорий городского округа Заречный, подлежащих благоустройству в первоочередном порядке в 2020 году в соответствии с муниципальной программой «Формирование современной городской среды на территории городского округа Заречный на 2018 – 2024 годы»

ПЕРЕЧЕНЬ
общественных территорий городского округа Заречный, представленных на голосование по общественным территориям

№ п/п	Общественные территории
1.	Парк за ДК «Ровесник»
2.	«Аллея молодожёнов» (лесопарковая зона за памятником Петру и Февронии)
3.	Территория между набережной Белоярского водохранилища и хоккейным кортом СК «Электрон»

22 ДЕКАБРЯ – ДЕНЬ ЭНЕРГЕТИКА

УВАЖАЕМЫЕ РАБОТНИКИ И ВЕТЕРАНЫ ЭНЕРГЕТИЧЕСКОЙ ОТРАСЛИ!

От всего сердца поздравляю Вас с профессиональным праздником – Днем энергетика!

Энергетика России стремительно развивается, с каждым годом открывая новые возможности и ставя новые задачи перед теми, кто выбрал для себя благородную миссию – производить свет и тепло на благо миллионов людей.

Энергосистема не знает ни перерывов, ни выходных. Она надежно функционирует благодаря Вашему труду, Вашим знаниям, Вашему опыту.

Вы можете гордиться своей причастностью к делу, которое притягивает к себе самых надежных людей. На Ваших плечах лежит огромная ответственность за энергетическую безопасность страны, за рост ее экономического и промышленного потенциала.

Так пусть Ваш профессионализм, опыт, знания и творческая жилка будут подспорьем для укрепления достигнутых результатов и хорошим стартом будущих начинаний.

Самая важная энергия – внутри Вас, используйте ее!

Успехов Вам, новых открытий, достойной оценки Вашего нелегкого труда и миллионов благодарных сердец, согретых Вашим теплом!

Глава городского округа Заречный
А.В. ЗАХАРЦЕВ

ПРЯМАЯ ЛИНИЯ

ДИАЛОГ С ГЛАВОЙ

6 декабря работники Белоярской АЭС в режиме прямого диалога обсудили процессы развития городского округа с Главой Заречного Андреем ЗАХАРЦЕВЫМ. В рамках двухчасовой встречи Глава городского округа рассказал о том, чем живет город, и ответил на вопросы атомщиков на самые разные темы.

«*Я побывал во многих городах присутствия Госкорпорации «Росатом», везде очень много делается,* - отметил в самом начале беседы Андрей Владимирович. – *И Заречный на этом фоне выглядит очень достойно*».

Этот тезис был подтвержден и предложенной вниманию работников БАЭС презентацией, демонстрирующей разные процессы в развитии нашей территории, и видеозаписью выступления зареченской делегации на Дне городов «Росатома» в Москве на конкурсе брендов городов. «*То, что вы сейчас увидели – это некая концентрация тех усилий, той большой работы, которую мы вместе со станцией, с Концерном, с Госкорпорацией, с жителями города проделываем в течение последних трех лет»,* – подчеркнул Глава.

Подтвердили слова мэра и сами баэсовцы: они поблагодарили руководство муниципалитета за состояние города, заметив, что гости Заречного неизменно отмечают его позитивные отличия от многих других территорий и наличие традиций, формирующих лицо города атомщиков.

Вопросов Андрею ЗАХАРЦЕВУ было задано немало. Работников градообразующего предприятия интересовали и планы по строительству городских объектов, и механизмы формирования бюджета, и газификация села Мезенского, и развитие электросетевого хозяйства, и меры антитеррористической защищенности образовательных учреждений. Обсудили и более частные темы: теплоснабжение гаражного кооператива «Восход», состояние инженерных коммуникаций в домах по ул. Победы и Ленина, 33-35, тлеющий мусор на полигоне ТБО, перспективы книжного магазина и многие другие.

В завершении встречи директор Белоярской АЭС **Иван СИДОРОВ** поблагодарил Главу за плодотворное общение, заметив: «*Информация о городе нам нужна*».

«*Считаю нашу встречу сегодня очень актуальной и важной*, - подчеркнул и Андрей ЗАХАРЦЕВ. – *Потому что мы в режиме прямого диалога можем обсудить все процессы, которые сегодня происходят. Сейчас век скоростной, информационные потоки просто огромные, и выделить, где правда, а где придуманные события, можно только в таком вот формате личных встреч*».

По словам Главы Заречного, такие встречи с трудовыми коллективами проходят уже третий год, на сначала они проводились только с коллективами бюджетной сферы. Сейчас же планируется проводить на регулярной основе личные встречи и беседы не только с бюджетниками, но и с работниками производственных предприятий городского округа.

Информационно-аналитический отдел
администрации ГО Заречный

БЕЛОЯРСКАЯ АЭС ИНФОРМИРУЕТ

НОВАЯ ЭКИПИРОВКА В ПОДАРОК ЮНЫМ ХОККЕИСТАМ

В канун Дня энергетика и Нового года Белоярская АЭС экипировала юную, но амбициозную хоккейную команду «Гранит» деревни Курманка. Благотворительные средства градообразующего предприятия были направлены на приобретение формы, коньков, щитков и клюшек с символикой хоккейного клуба и атомной станции.

«*Наша команда образовалась совсем недавно, но уже имеет свои успехи,* – говорит тренер ХК «Гранит» **Максим МАВРИН**. – *В минувшем сезоне мы одержали серию побед в городских и межмуниципальных турнирах. Но играть приходилось в старой форме, бывшей употреблении – новое обмундирование стоит недёшево. Мы благодарны Белоярской АЭС за то, что помогли купить нам экипировку, в которой не стыдно участвовать в соревнованиях высокого уровня*».

Подарок юным спортсменам вручил заместитель директора по управлению персоналом Белоярской АЭС **Денис ХИМЧАК**, который в очередной раз отметил, что поддержка инициатив, связанных с воспитанием и физическим развитием детей является главным приоритетом благотворительной деятельности атомной станции.

«*Нам всегда очень приятно участвовать в таких событиях, потому что мы искренне считаем, что дети – это наше будущее, это смысл нашей жизни. Примите от нас этот подарок, не посрамите вашу новую форму, будьте всегда победителями. Уверен, что среди вас присутствуют будущие звёзды российского хоккея»,* - сказал хоккеистам Денис ХИМЧАК.

Отметим, что за последние несколько лет Белоярская АЭС регулярно направляла средства на поддержку хоккея: на обустройство кортов, приобретение инвентаря, участие команд в соревнованиях разного уровня.

ВОЗМОЖНОСТИ И ПЕРСПЕКТИВЫ РАЗВИТИЯ ЭЛЕКТРОНИКИ В АТОМНОЙ ОТРАСЛИ

В отраслевом центре компетенции «Электроника», созданном на базе Белоярской АЭС, завершилась конференция «Возможности и перспективы развития электроники в отрасли».

В стенах Уральского радиотехнического колледжа им. А.С. Попова (г. Екатеринбург) собирались представители предприятий Госкорпорации «Росатом», чтобы выработать единую стратегию развития компетенции.

Среди участников были специалисты большинства АЭС России, РФЯЦ-ВНИИЭФ (г. Саров), УЭМЗ (г. Екатеринбург), НИЯУ МИФИ, «Приборостроительного завода» (г. Трёхгорный), «Центротех» (г. Новоуральск, ТВЭЛ) и др.

«*Нашей задачей было собрать как можно больше специалистов из разных дивизионов Росат ома, рассказать им текущее состояние компетенции, отметить тенденции и вызовы, а также совместно решить, в каком направлении будет двигаться электроника в ближайшие годы»,* – рассказал руководитель ОЦК «Электроника» **Вадим ТУКМАЧЁВ**.

В течение двух дней участники конференции обсуждали варианты стратегии развития компетенции «Электроника», особенности подготовки рабочих кадров с использованием методики WorldSkills, знакомились с мировыми трендами, технологиями и задачами развития отрасли, обменивались практическими кейсами разработки электронных изделий, знакомились с технологическими возможностями современного оборудования, программного обеспечения и перспективами его развития.

Для участников состоялась экскурсия по лабораториям ОЦК «Электроника» в УРТК им. А.С. Попова и прошёл мастер-класс по сборке и наладке электронных устройств.

Итогом конференции стала проектная сессия, в ходе которой участники сформулировали единый отраслевой стандарт компетенции «Электроника» в Госкорпорации «Росатом».

СТАНЬ ДОБРЫМ ВОЛШЕБНИКОМ!

Молодёжная организация Белоярской АЭС призывает всех жителей Заречного принять участие в городской благотворительной акции **«Просто я работаю волшебником».**

До **29 декабря** Вы можете внести свой вклад в создание новогодней сказки для юных жителей нашего городского округа, попавших в трудную жизненную ситуацию.

Игрушки, детские книжки, раскраски, карандаши, фломастеры и любые другие подарки Вы можете передать Деду Морозу по адресам:

–Управление культуры, спорта и молодёжной политики (ул. Бажова, 24);

– ДК «Ровесник» и ТЮЗ;

– цветочные магазины «4 сезона» (ул. Кузнецова, 11 и ул. Ленинградская, 9 (ТЦ «Галактика») с 9.00 до 22.00).

Можно позвонить по тел. **8-912-040-33-86** (**Иван МИНИН**), и мы сами заберём подарки в удобное Вам время и по указанному адресу.

Присоединяйтесь к акции! Волшебство – это так просто!

20 декабря – День работника органов безопасности Российской Федерации

УВАЖАЕМЫЕ СОТРУДНИКИ И ВЕТЕРАНЫ ОТДЕЛА УФСБ РОССИИ ПО СВЕРДЛОВСКОЙ ОБЛАСТИ В Г. ЗАРЕЧНОМ!

Сердечно поздравляю вас с профессиональным праздником – Днём работника органов безопасности Российской Федерации!

Защита прав и свобод граждан – важнейшая задача органов государственной безопасности. В этом – «ключ доверия» россиян к людям, которые стоят на страже их интересов. Именно от Вашей бдительности, оперативности, профессиональной подготовки и мужества во многом зависит сохранение спокойствия и жителей Заречного.

Выражаю вам огромную признательность за бесконечную преданность столь трудному, но благородному долгу.

Желаю вам дальнейших успехов в нелегком и ответственном труде.

Здоровья, благополучия и счастья вам и вашим близким!

Глава городского округа Заречный
А.В. ЗАХАРЦЕВ

Это наш город

КАКИМ БЫТЬ ТАХОВСКОМУ БУЛЬВАРУ

На прошлой неделе жители города обсудили концепцию будущего Таховского бульвара, возможность реконструировать который может появиться в ближайшие годы. Для этого Заречному необходимо принять участие в конкурсе «Малые города», проводимом Агентством стратегических инициатив.

Для участия в данном конкурсе наш городской округ прошел уже несколько этапов и сейчас мы вышли на финишную прямую – до начала конкурса осталось менее 50 дней.

Весь процесс задумывался для того, чтобы получить возможность привлечь на территорию Заречного средства федерального и областного бюджетов. По условиям конкурса проект должен соответствовать критериям, установленным Минстроем Российской Федерации, поэтому вся работа осуществлялась в установленных рамках и в соответствии с поставленными задачами.

Первое, что организаторы проекта совместно с жителями города сделали, чтобы пойти на конкурс, это выбрали территорию для последующего благоустройства. «*Пятью способами мы собирали предложения, участие приняли 1493 человека и 1169 человек проголосовали за Таховский бульвар*», – рассказала начальник отдела экономики и стратегического планирования администрации ГО Заречный **Татьяна СОЛОМЕИНА.**

Кроме того, был проведен проектный семинар, и было обработано 354 анкеты, в этих анкетах жители предложили 2276 различных мероприятий, которые можно провести на территории Таховского бульвара. В этом же сборе предложений был проведен опрос о том, какие инфраструктурные объекты, по мнению жителей, должны появиться на Таховском бульваре. В соответствии с этими пожеланиями и была разработана концепция бульвара.

По словам главного архитектора администрации **Александра ПОЛЯКОВА,** в основу концепции легли материалы, отображающие экологичность, озелененность нашей территории – песок, различные зеленые насаждения, дерево, щебень и т.д. Присутствует в оформлении и формировании бульвара и цветовая палитра уральских минералов.

А поскольку Заречный славен таким красочным и эмоциональным праздником, как Карнавал, то чтобы создать определенную атмосферу, определенное настроение, при формировании концепции бульвара применялись также различные яркие цвета.

Для начала были определены функциональные элементы Таховского бульвара: это протяженная пешеходная зона; площадь, на которой можно проводить мероприятия, массово собираться гражданам; территория, покрытая газоном, где можно организовывать творческие и танцевальные мероприятия.

Много внимания уделено детскому отдыху: на бульваре предполагается организовать зоны детских игровых и спортивных площадок, таких, например, как городская песочница, веревочный парк. Предусмотрены и зеленые зоны для спокойного отдыха.

В летнее время здесь может быть организован уличный кинотеатр. Зимой – елка с прокатом коньков и т.д. Также на территории площади перед Домом торговли предусмотрена организация фонтана. А ближе к гостинице – организация площадок для сбора городских сообществ, музыкальных и танцевальных мероприятий.

Собравшиеся зареченцы активно включились в обсуждение концепции. Вопросы и предложения звучали самые разные: предусмотрены ли на бульваре велодорожки отдельно от пешеходных зон; как будет производиться зимой уборка от снега; предусмотрены ли концепцией точки общепита и продажи сувенирной продукции; будут ли оборудованы автомобильные стоянки?

На некоторые вопросы организаторы ответили сразу, другие взяли на заметку, чтоб проработать в дальнейшем.

«*Очень приятно, что сегодня столь активно была высказана позиция жителей*, – отметил в завершении встречи первый заместитель главы администрации **Олег КИРИЛЛОВ.** – *Все пожелания и предложения, которые сегодня прозвучали, найдут отражение в протоколе. Концепция имеет право меняться, дополняться и дорабатываться. Мы постараемся учесть всё*».

В результате предложенная концепция принята общественностью за основу (с учетом дальнейшей проработки высказанных пожеланий).

Информационно-аналитический отдел администрации ГО Заречный

НАРОД НЕ ПРОТИВ

Строительство Ледового дворца поддержало абсолютное большинство участников публичных слушаний. Обсуждение проекта планировки и проекта межевания территории, на которой разместится долгожданный культурно-образовательный спортивный комплекс (КОСК) с ледовой ареной, состоялось 16 декабря: в итоге 45 из 46 присутствовавших на мероприятии жителей Заречного проголосовали «за», один воздержался.

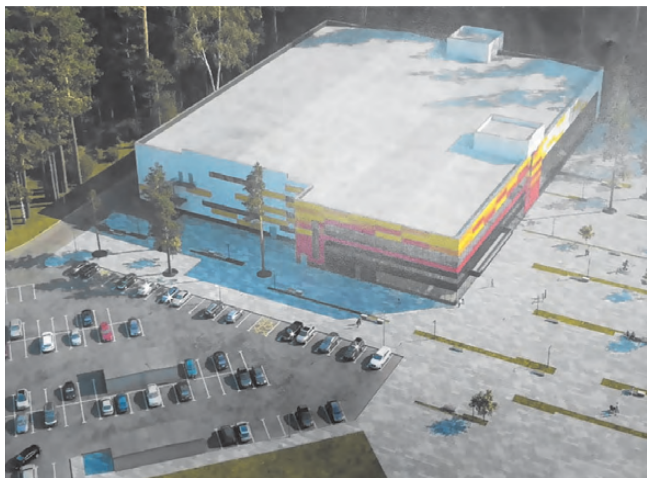

Ледовый дворец, как его уже привыкли называть в народе, планируется построить на участке между стелой и ДЮСШ. Ранее на этом месте собирались строить продолжение баэсовского микрорайона, но арендатор (ЗАО «ИКАО») от этой идеи отказался и землю вернул в распоряжение муниципалитету. Заказчиком проекта межевания и проекта планирования будущего КОСКа – а это будет многофункциональный культурно-образовательный спортивный комплекс – выступила администрация ГО Заречный в лице Управления культуры, спорта и молодёжной политики, которая взаимодействовала с подрядчиками-проектантами из ЕМУП «Инженерная геодезия» и ООО «ПроектУрал.ру».

Как рассказал участникам публичных слушаний главный архитектор администрации ГО Заречный **Александр ПОЛЯКОВ,** одной из основных была задача минимизировать ущерб городским лесам – поэтому объект расположили на местности таким образом, чтобы пришлось вырубать как можно меньше деревьев. В итоге на участке в три с лишним гектара будет расчищен участок площадью 1,4 га, при этом после окончания строительства КОСКа запланировано озеленение. Кроме того, на территории, где ранее планировалось построить многоквартирные баэсовские дома, будет организована лесопарковая зона, в которой запланировано строительство лыжно-роллерной трассы с освещением – что тоже весьма востребовано в нашем городе. Таким образом, учитывая Ледовый дворец, примыкающие к нему парковки для автомобилей и автобусов, пешеходные дорожки и прочую инфраструктуру, можно сказать, что этот микрорайон Заречного в скором времени преобразится в лучшую сторону.

Проект, учитывающий интересы и потребности зареченцев, выходит за рамки типового. Это одна из причин, почему работа по строительству Ледового дворца в Заречном не продвигается так быстро, как многим бы хотелось.

Если говорить о самом КОСКе, то уже известно, что это здание размером примерно 98х88 метров площадью около 7000 кв. метров будет 3-этажным и рассчитано на проходимость до 800 человек в день – ведь у нас огромное количество детей и взрослых, занимающихся различными видами спорта, и, к тому же, наш город должен иметь возможность проводить у себя на территории крупные соревнования на муниципальных площадках.

Внутри Дворца уместятся большая ледовая арена (60х30 м, рассчитанная на 520 зрителей) и малая ледовая арена (30х15 м) и 5 спортивных залов: самый большой, рассчитанный на 150 зрителей, предназначен для игровых видов спорта, таких как футбол, баскетбол, волейбол и теннис, а остальные – для занятий общефизической подготовкой, хореографией, самбо, боксом и тренажерный зал. Там будет 8 раздевалок и множество различных подсобных помещений, предусмотренных санитарными требованиями к таким объектам.

Проекты, вынесенные на публичные слушания, были предварительно выложены во всеобщее обозрение – на официальных интернет-площадках и на специальном стенде рядом со зданием администрации ГО Заречный по ул. Невского, 3. Замечаний и предложений по представленным документам от жителей городского округа на 16 декабря не поступало, поэтому вопрос утверждения проектов вынесли на голосование. От участников публичных слушаний вопрос был только один – когда начнётся строительство Ледового дворца? Ответ последовал обнадёживающий – в 2020 году. По плану примерно во втором квартале следующего года будет готова проектно-сметная документация, после чего можно будет приступить к возведению КОСКа.

Оксана КУЧИНСКАЯ

КОРОТКО

УВАЖАЕМЫЕ ЖИТЕЛИ ГОРОДСКОГО ОКРУГА ЗАРЕЧНЫЙ!

ГКУ СО «Свердловское лесничество» организует продажу «порубочных билетов» **с 19 по 30 декабря** в помещении кассы ДК «Ровесник».

Время работы – с 16.00 до 19.00 часов. Суббота, воскресенье – выходные дни.

29 ДЕКАБРЯ (В ВОСКРЕСЕНЬЕ) ПРОДАЖА «ПОРУБОЧНЫХ БИЛЕТОВ» ТАКЖЕ БУДЕТ ОСУЩЕСТВЛЯТЬСЯ.

Размер оплаты за 1 ель (сосну) высотой:
до 1 м – 47,72 руб.;
от 1,1 м до 2,0 м – 95,45 руб.;
от 2,1 м до 3,0 м – 143,19 руб.;
от 3,1 м до 4,0 м – 190,91 руб.;
более 4,1 м – 238,63 руб.

Отсутствие «порубочного билета» является основанием для привлечения лиц, осуществивших вырубку хвойных деревьев, к административной ответственности.

Административное производство возбуждается по статье 8.28 КоАП РФ и влечет наложение административного штрафа:

- на граждан – в размере от 3000 до 4000 рублей,
- на должностных лиц – от 20000 до 40000 рублей,
- на юридических лиц – от 200000 до 300000 рублей.

ГРАФИК РАБОТЫ ГОРОДСКОЙ БАНИ В ВЫХОДНЫЕ И ПРАЗДНИЧНЫЕ ДНИ:

31 декабря – с 11.00 до 18.00;
1 и 2 января - с 14.00 до 22.00;
3 января – выходной;
4 января – с 14.00 до 19.00;
5 января – с 14.00 до 22.00;
6 и 7 января – выходные;
8 января – санитарный день;

31 декабря и 1 января на всё время работы бани действует скидка пенсионерам.

ПАСПОРТ – ГЛАВНЫЙ ДОКУМЕНТ

Отделение по вопросам миграции МО МВД России «Заречный» напоминает жителям городского округа, что документом, удостоверяющем личность гражданина Российской Федерации на территории нашей страны является **паспорт гражданина Российской Федерации,** который впервые получает несовершеннолетний россиянин, достигший 14-летнего возраста.

Срок действия паспорта гражданина РФ:
от 14 лет - до достижения 20-летнего возраста;
от 20 лет - до достижения 45-летнего возраста;
от 45 лет - бессрочно.

В соответствии п.15 Постановления Правительства Российской Федерации № 828 от 08.07.1997 г. «Об утверждении положения о паспорте гражданина Российской Федерации, образца бланка и описания паспорта гражданина Российской Федерации» - документы и личные фотографии для получения или замены паспорта должны быть сданы гражданином не позднее 30 дней с момента достижения указанного возраста.

Для получения (обмена) паспорта необходимо обращаться в МФЦ г. Заречный, либо подать заявление в электронном виде через сайт «Госуслуги».

Телефон ОВМ МО МВД России «Заречный»: **8 (34377) 7-16-35.**

ПРЕИМУЩЕСТВА ОБРАЩЕНИЯ ЧЕРЕЗ ПОРТАЛ ГОСУСЛУГ

ОГИБДД МО МВД России «Заречный» информирует о возможностях и преимуществе обращения в ГИБДД через портал Госуслуг.

Во-первых, гражданин записывается на прием в удобное для себя время и не тратит время на очереди.

А еще есть возможность и прилично сэкономить, воспользовавшись 30% скидкой на оплату госпошлины.

А если оплатить штраф в первые 20 суток после вынесения постановления, то можно сэкономить и 50% от суммы наложенного административного штрафа.

В электронном виде можно получить следующие государственные услуги по линии ГИБДД:

- проведение регистрационных действий автомототранспортных средств и прицепов к ним;
- прием квалификационных экзаменов и выдача водительских удостоверений;
- предоставление сведений об административных правонарушениях в области дорожного движения.

Все эти услуги предоставляются через Единый портал государственных услуг.

Вы еще не зарегистрировались на портале? Советуем вам это сделать в ближайшее время и экономить свое время и средства!

ОГИБДД МО МВД России «Заречный»

ПОЖАРНАЯ БЕЗОПАСНОСТЬ

НИ ОДИН НОВЫЙ ГОД НЕ ОБХОДИТСЯ БЕЗ УКРАШЕНИЯ ХВОЙНОЙ КРАСАВИЦЫ...

Часто ёлку украшают электрическими гирляндами, которые своими разноцветными огнями придают особое волшебство этому празднику. Однако необходимо помнить о некоторых простых правилах, дабы избежать пожара.

Рассмотрим основные правила установки ёлки по пожарной безопасности:

- Для начала следует правильно выбрать место для лесной гостьи. Устанавливать её нужно вдали от отопительных и нагревательных приборов, включая камины и печи.
- Она не должна быть препятствием к выходу из здания, в случаи эвакуации людей.
- Стоять ёлка должна устойчиво. Лучше для этого использовать специальную подставку.
- Исключите из украшений легко воспламеняющиеся предметы: вату, пластик, бумагу, фигурки из воска и свечи. Исключение могут составить украшения, имеющие противопожарную пропитку.

К покупке гирлянд применяются те же требования, что и к пиротехнике:

- Они должны быть качественные, с заводской гарантией и исправные.
- Рядом с ёлкой не следует зажигать бенгальские огни, т.к. искры могут попасть на ветки, и возникнет возгорание.
- Если вы заметили какую-либо неисправность (лампочки стали мигать слишком медленно, некоторые из них перестали работать) или странный запах, необходимо сразу же выключить гирлянду.

Пока причина не будет найдена и устранена, таким изделием лучше не пользоваться.

Все электроприборы необходимо выключать из розетки, если вы покидаете помещение или ложитесь спать.

В случае возгорания искусственной елки следует уронить ее на пол и набросить сверху любую плотную ткань, что ограничит доступ кислорода. И даже после этого вызвать пожарных.

Новогодняя ёлочная гирлянда считается безопасной, если:

- приобретена только с сертификатом соответствия;
- при её покупке внимательно изучена информация на упаковке (инструкция по применению);
- тщательно проверена её целостность и работоспособность до того, как ей украсят ёлку; электрический провод без повреждений, все лампочки на ней горят, а штекер в розетке не должен искрить и греться.

При обнаружении неисправности, электрогирлянда должна быть немедленно обесточена.

Федеральный номер МЧС России: **8 (495) 449-99-99**
ГУ МЧС России по Свердловской области: **8 (343) 262-99-99**
ОНД и ПР Белоярского ГО, ГО Верхнее Дуброво, ГО Заречный: **8 (34377) 7-23-76**.
Вызов пожарно-спасательной службы – **101**,
с мобильного телефона – **112.**

ЗДОРОВЬЕ

ИНСУЛЬТ – ЭТО ОЧЕНЬ ОПАСНО!

Мозговой инсульт – острое нарушение мозгового кровообращения в результате разрыва сосуда или закупорки тромбом одного или нескольких сосудов мозга, приводящее к повреждению головного мозга, которое может приводить к смерти больного.

Инсульт может быть двух видов:

1) ишемический тип (инфаркт мозга) – сосуд сохраняет целостность, но ток крови по нему прекращается из-за спазма или закупорки тромбом;

2) геморрагический (кровоизлияние в мозг) – является осложнением гипертонической болезни. Стенка кровеносного сосуда не выдерживает повышенное давление и повреждается, и кровь изливается в мозг.

Ранние признаки ОНМК:

- анемия, слабость, паралич (обезвоживание) руки, ноги, половины тела, перекашивание лица или слюнотечение на одной стороне;
- нарушение речи (невнятная и нечеткая речь до полной потери речи);
- нарушение или потеря зрения;
- неустойчивость, нарушение равновесия, походки, и координации, движений;
- необычная грудная, сильная головная боль;
- головокружение, нарушение глотания, нарушение памяти;
- спутанность сознания или его утраты, неконтролируемые; мочеиспускание или дефекация; судорожный припадок.

ПРИ ПОЯВЛЕНИИ ОДНОГО ИЗ ЭТИХ ПРИЗНАКОВ ОНМК – СРОЧНО ВЫЗЫВАЙТЕ БРИГАДУ «СКОРОЙ ПОМОЩИ»!

Первая помощь при инсульте:

- если больной без сознания положите больного на бок, удалите из полости рта съемные протезы, рвотные массы;

- если больной в сознании попросите больного принять удобное полусидящее положение на кровати;
- обеспечьте приток свежего воздуха;
- измерьте артериальное давление;
- успокойте больного, ободрите его;
- если больной принимал до этого лекарственные препараты, снижающие артериальное давление, дайте ему обычную дневную дозу данных препаратов;
- при температуре тела 38 градусов и более – дайте больному парацетамол 1 грамм (это 2 таблетки по 0,5 г.), другие жаропонижающие препараты давать нельзя;
- положите на лоб и голову холод (из морозильника продукты питания, оберните полотенцем);
- ожидайте приезда скорой помощи.

Помните:

- Незамедлительно вызовите скорую медицинскую помощь в течение 10 минут от начала заболевания ОНМК, так как будет оказана своевременная первичная медицинская помощь.
- Бригадой скорой медицинской помощи пациент транспортируется в Региональный сосудистый центр, согласно приказу по маршрутизации пациентов с ОНМК для оказания своевременной специализированной медицинской помощи до 4,5 часов.

Настоятельно рекомендуем:

- Контролируйте уровень артериального давления, не должно быть выше АД=130/80-140/90.
- Принимайте постоянно лекарства от давления и для разжижжения крови.
- Систематически контролируйте состояние сосудов в шеи с помощью УЗИ и состояние сердца по ЭКГ, ЭХОКГ.
- Ведите здоровый образ жизни: откажитесь от курения и чрезмерного употребления алкоголя, следите за вашим весом, увеличьте физические нагрузки.

- Контролируйте сахар и холестерин в крови.

Берегите себя и своих близких!

МСЧ №32 ФМБА России

ПРАВОПОРЯДОК

ДОБРОВОЛЬНАЯ СДАЧА ОРУЖИЯ

Уважаемые жители!

В гл. 24 УК РФ «Преступления против общественной безопасности» предусмотрена **ответственность** за преступления, связанные с незаконным оборотом оружия, боеприпасов, взрывчатых веществ и взрывных устройств. Данные предметы, в силу высокой опасности причинения вреда в результате нарушения правил оборота с ними, имеют специальный правовой режим. Соблюдение этого режима обеспечивается, в числе прочих, и мерами уголовно-правового характера.

К названным преступлениям относятся:

- незаконное приобретение, передача, сбыт, хранение, перевозка или ношение оружия, боеприпасов, взрывчатых веществ и взрывных устройств (ст.222 УК РФ),
- незаконное изготовление оружия (ст.223 УК РФ),
- небрежное хранение огнестрельного оружия (ст.224 УК РФ),
- ненадлежащее исполнение обязанностей по охране оружия, боеприпасов, взрывчатых веществ и взрывных устройств (ст.225 УК РФ).

Ст.222 УК РФ предусматривает ответственность за незаконное приобретение, передачу, сбыт, ***хранение***, перевозку или ношение огнестрельного оружия, его основных частей, боеприпасов, взрывчатых веществ или взрывных устройств, – с наказанием в виде ограничения свободы на срок до трёх лет, либо ареста на срок до шести месяцев, либо лишения свободы на срок до четырёх лет со штрафом в размере до восьмидесяти тысяч рублей или в размере заработной платы или иного дохода осужденного за период до трёх месяцев либо без такового.

Незаконным является обращение с огнестрельным оружием и боеприпасами без разрешения (лицензии) органа внутренних дел.

В примечании ст.222 УК РФ, указано, что **лицо, добровольно сдавшее предметы,** указанные в настоящей статье, **освобождается от уголовной ответственности,** если в его действиях не содержится иного состава преступления. Не может признаваться добровольной сдачей предметов, указанных в настоящей статье, а также в ст.223 УК РФ, их изъятие при задержании лица, а также при производстве следственных действий по их обнаружению и изъятию.

В целях профилактики преступлений и правонарушений с оружием, боеприпасами и взрывчатыми материалами, в соответствии с требованиями постановлений Правительства Свердловской области от 21.10.2013 г. №1275-ПП, от 07.05.2014 г. №381-ПП, **в Межмуниципальном отделе МВД России «Заречный», осуществляется приём от граждан незаконно хранящегося огнестрельного оружия, боеприпасов, взрывных веществ, взрывных устройств.**

Для получения вознаграждения гражданин, изъявивший желание добровольно сдать незаконно хранящееся оружие, боеприпасы, взрывчатые вещества на возмездной основе, обращается в соответствующий территориальный орган Министерства внутренних дел Российской Федерации по Свердловской области.

Сдача указанных предметов гражданами добровольная, **возмездная, с выплатой компенсации,** по адресу: Свердловская область, **г. Заречный, ул. Мира, д. 38,** телефон дежурной части **(34377) 7-13-02.**

Установление размеров вознаграждения осуществляется комиссиями по категорированию оружия соответствующего территориального органа Министерства внутренних дел Российской Федерации по Свердловской области (см. таблицу).

N п/п	Наименование сдаваемых видов оружия, боеприпасов, взрывчатых веществ	Количество	Размер вознаграждения, (руб.)
1.	Боевое ручное стрелковое оружие (пистолеты, револьверы, автоматы, пулеметы, гранатометы и другие виды)	1 шт.	3500.0
2.	Основные части боевого ручного стрелкового оружия (ствол, затвор, барабан, рамка, ствольная коробка)	1 шт.	700.0
3.	Охотничье огнестрельное оружие с нарезным стволом	1 шт.	2500,0
4.	Основные части огнестрельного оружия с нарезным стволом (ствол, затвор, барабан, рамка, ствольная коробка)	1 шт.	500,0
5.	Охотничье огнестрельное гладкоствольное оружие	1 шт.	1500,0
6.	Основные части огнестрельного гладкоствольного оружия (ствол, затвор, барабан, рамка, ствольная коробка)	1 шт.	300,0
7.	Оружие самообороны, газовое оружие	1 шт.	800,0
8.	Пневматическое оружие с дульной энергией более 7,4 джоуля	1 шт.	500,0
9.	Самодельное огнестрельное оружие или переделанное под огнестрельное оружие	1 шт.	1500,0
10.	Боеприпасы к оружию с нарезным стволом	1 шт.	15,0
11.	Боеприпасы к оружию с нарезным стволом калибра 5,6 мм	1 шт.	5.0
12.	Боеприпасы к гладкоствольному оружию	1 шт.	5,0
13.	Взрывчатые вещества и порох	100 гр.	500,0
14.	Изделия, содержащие взрывчатые вещества: гранаты, мины, артиллерийские снаряды	1 шт.	2000,0
15.	Средства инициирования взрывов: капсюли - детонаторы, электродетонаторы и другие	1 шт.	500.0
16.	Детонирующие и огнепроводные шнуры	1 метр	100.0

Межмуниципальный отдел МВД России «Заречный» обращается к жителям городского округа с убедительной просьбой сдать незаконно хранящееся оружие в обмен на денежную компенсацию и ваше душевное спокойствие.

УВАЖАЕМЫЕ ПОТРЕБИТЕЛИ ЭНЕРГОРЕСУРСОВ!

В связи с отсутствием договорных отношений между управляющими компаниями и ресурсоснабжающей организацией МУП ГО Заречный «Теплоцентраль»сообщаем, что 01 января 2020 года поставщиком коммунальных услуг (теплоснабжение, горячее водоснабжение) для граждан, проживающих в домах находящихся в управлении данных организаций, в соответствии с п. 17 «Правил предоставления коммунальных услуг собственникам и пользователям помещений в многоквартирных домах и жилых домов», утвержденных Постановлением Правительства РФ от 06 мая 2011 года № 354, становится МУП ГО Заречный «Теплоцентраль».

МУП ГО Заречный «Теплоцентраль» уведомляет о заключении с 01 января 2020 года договоров ресурсоснабжения (теплоснабжения, горячего водоснабжения), в том числе с собственниками/нанимателями помещений, расположенных в многоквартирных домах (Список многоквартирных домов, в которых проживают физические лица, являющиеся потребителями коммунальных услуг, оказываемых МУП ГО Заречный «Теплоцентраль» (прилагается) по следующей форме:

Договор теплоснабжения, горячего водоснабжения № ____
с собственником (нанимателем) жилого помещения

Свердловская область, гор.Заречный _____ г.

Муниципальное унитарное предприятие городского округа Заречный «Теплоцентраль», именуемое в дальнейшем *Ресурсоснабжающая организация (РСО),* в лице директора Кайзера Евгения Владимировича, действующего на основании Устава, с одной стороны, и _____ _____, являющийся собственником (нанимателем) жилого помещения по адресу: г ._____, ул. _____д. _____кв._____

(свидетельство о праве собственности (договор найма) от_____ г. №_____ паспорт серия _____№_____ _____, выданный _____ _____,

именуемый (ая) в дальнейшем *Потребитель*, именуемые в дальнейшем *Стороны*, заключили настоящий договор о нижеследующем:

1. **РСО предоставляет услуги теплоснабжения, горячего водоснабжения (далее - Услуги)** в жилое помещение потребителя (кв. №_____) многоквартирного дома, расположенного по адресу: г. _____, ул. _____ д._____, в количестве необходимых потребителю объемах в переделах технической возможности внутридомовых инженерных систем, с использованием которых осуществляется предоставление коммунальных услуг.

РСО заключила настоящий договор непосредственно с собственником жилого помещения и приступило к предоставлению Услуг.

2. Соблюдение режима и качества предоставления Услуг производится на границе эксплуатационной ответственности сторон. Границей эксплуатационной ответственности является точка подключения к централизованным водопроводным сетям. При этом обслуживание инженерных систем в зоне ответственности осуществляется лицом (Потребителем) самостоятельно, либо привлекаемым Потребителем по договорам оказания услуг по выполнению работ по ремонту инженерных систем в таком доме.

3. Индивидуальные приборы учета, установленные на сети горячего водоснабжения должны быть опломбированы заводом-изготовителем (или организацией, осуществлявшей последнюю поверку прибора учета) с соблюдением установленных сроков проведения очередной поверки.

4. РСО обязана оказать Услуги с качеством и в количестве, установленном в соответствии с законодательством РФ.

5. Размер платы за Услуги за расчетный период, определяется в соответствии с законодательством РФ.

6. Расчетный период для оплаты Услуг устанавливается равным календарному месяцу.

7. Размер платы за Услуги рассчитывается по тарифам (ценам) для потребителей, установленным Ресурсонабжающей организации в порядке, определенном законодательством Российской Федерации о государственном регулировании цен (тарифов)

8. **Плата за Услуги вносится потребителем РСО по следующим реквизитам банковского счёта:**

Получатель: МУП ГО Заречный «Теплоцентраль»
Юридический адрес: 624250, Свердловская область, гор. Заречный, ул. Курчатова, 27/2
Фактический адрес: 624250, Свердловская область, гор. Заречный, ул. Кузнецова, 8
ИНН 6683003870 КПП 668301001 ОГРН 1136683001234
ПАО «СКБ-БАНК» г.Екатеринбург БИК 046577756
Кор.счет 30101810800000000756
Расчетный счет 40702810014600000230

Оплата производится в кассу предприятия МУП ГО Заречный «Теплоцентраль» и отделениях ПАО «СКБ-БАНК»

9. Потребитель платит за Услуги ежемесячно, до 10-го числа месяца, следующего за истекшим расчетным периодом, за который производится оплата, если договором управления многоквартирным домом не установлен иной срок внесения платы за коммунальные услуги.

10. Плата за коммунальные услуги вносится на основании платежных документов, представляемых Потребителю МУП ГО Заречный «Теплоцентраль» не позднее 10-го числа месяца, следующего за истекшим расчетным периодом, за который производится оплата.

11. Все платежи, поступающие от Потребителя, засчитываются РСО в соответствии с действующим законодательством.

12. В случае существенного нарушения Потребителем сроков оплаты Услуг (2 и более месяцев) РСО имеет право взыскать задолженность в судебном порядке.

После вступления судебного решения в законную силу и в случае, если поступающие от Потребителя суммы недостаточны для полного погашения задолженности по судебному решению и текущего потребления, РСО погашает в первую очередь свои судебные издержки, затем сумму основного долга по судебному решению, и оставшуюся часть направляют на погашение текущей задолженности независимо от назначения платежа, указанного в платежных документах (квитанциях) Потребителей.

13. Моментом исполнения обязанности Потребителя по оплате Услуг и/или судебных решений является зачисление денежных средств на расчетный счет РСО.

14. Права и обязанности РСО:

14.1) предоставлять потребителю Услуги в необходимых для него объемах и надлежащего качества в соответствии с требованиями законодательства Российской Федерации и настоящим Договором;

14.2) производить в установленном настоящим договором порядке расчет размера платы за предоставленные Услуги и при наличии оснований производить перерасчет размера платы за Услуги, в том числе в связи с предоставлением Услуг с перерывами, превышающими допустимую продолжительность, за период временного отсутствия потребителя в занимаемом жилом помещении;

РСО производит изменение размера платы за Услуги в том случае, если нарушение качества Услуг и (или) перерывы в предоставлении Услуг возникли до границы раздела элементов внутридомовых инженерных систем и централизованных сетей инженерно-технического обеспечения.

В указанном случае, если нарушение качества Услуг и (или) перерывы в предоставлении Услуг, превышающие их установленную продолжительность, возникли во внутридомовых инженерных системах, то изменение размера платы за Услуги не производится, а потребитель вправе требовать возмещения причиненных им убытков, в том числе вызванных внесением платы за непредоставленную Услугу или Услугу ненадлежащего качества с лиц, привлеченных собственниками помещений в многоквартирном доме или собственниками жилых домов (домовладений) для обслуживания внутридомовых инженерных систем.

14.3) производить непосредственно при обращении Потребителя проверку правильности исчисления предъявленного потребителю к уплате размера платы за Услуги, задолженности или переплаты Потребителя за Услуги, правильности начисления Потребителю неустоек (штрафов, пеней) и немедленно по результатам проверки выдавать Потребителю документы, содержащие правильно начисленные платежи. Выдаваемые Потребителю документы по его просьбе должны быть заверены подписью руководителя и печатью исполнителя;

14.4) предоставлять Потребителю в течение 3 рабочих дней со дня получения от него заявления письменную информацию за запрашиваемые Потребител ем расчетные периоды о помесячных объемах (количестве) потребленных коммунальных ресурсов по показаниям коллективных (общедомовых) приборов учета (при их наличии), о суммарном объеме (количестве) соответствующих коммунальных ресурсов, потребленных в жилых и нежилых помещениях в многоквартирном доме, об объемах (количестве) коммунальных ресурсов, рассчитанных с применением нормативов потребления коммунальных услуг, об объемах (количестве) коммунальных ресурсов, предоставленных на общедомовые нужды;

14.5) требовать внесения платы за потребленные Услуги, а также в случаях, установленных федеральными законами и настоящим Договором - уплаты неустоек (штрафов, пеней);

14.6) привлекать на основании соответствующего договора, содержащего условие об обеспечении требований законодательства Российской Федерации о защите персональных данных, организацию или индивидуального предпринимателя:

для снятия показаний индивидуальных, общих (квартирных), коллективных (общедомовых) приборов учета;

для доставки платежных документов потребителям;

для начисления платы за Услуги и подготовки доставки платежных документов потребителям;

15. Права и обязанности Потребителя:

15.1) в целях учета потребленных коммунальных услуг использовать коллективные (общедомовые), индивидуальные, общие (квартирные), комнатные приборы учета, распределители утвержденного типа, соответствующие требованиям законодательства Российской Федерации об обеспечении единства измерений и прошедшие поверку;

15.1) при наличии индивидуального, общего (квартирного) или комнатного прибора учета ежемесячно снимать его показания в период с 15-го по 20-е число текущего месяца и **передавать полученные показания в МУП ГО Заречный «Теплоцентраль по адресу и (или) телефону 34377-7-33-19 электронная почта: jkx_selo@mail.ru,** указанным в квитанциях на оплату Услуг не позднее 20-го числа текущего месяца;

15.2) в целях учета потребленных коммунальных услуг использовать коллективные (общедомовые), индивидуальные, общие (квартирные), комнатные приборы учета, распределители утвержденного типа, соответствующие требованиям законодательства Российской Федерации об обеспечении единства измерений и прошедшие поверку;

15.3) обеспечивать проведение поверок установленных за счет Потребителя коллективных (общедомовых), индивидуальных, общих (квартирных), комнатных приборов учета в сроки, установленные технической документацией на прибор учета, предварительно проинформировав исполнителя о планируемой дате снятия прибора учета для осуществления его поверки и дате установления прибора учета по итогам проведения его поверки, за исключением случаев, когда в договоре, содержащем положения о предоставлении коммунальных услуг, предусмотрена обязанность исполнителя осуществлять техническое обслуживание таких приборов учета;

15.4) допускать представителей РСО, представителей органов государственного контроля и надзора в занимаемое жилое или нежилое помещение для осмотра технического и санитарного состояния внутриквартирного оборудования в заранее согласованное с исполнителем в порядке, указанное в Правилах N354, время, но не чаще 1 раза в 3 месяца, для проверки устранения недостатков предоставления коммунальных услуг и выполнения необходимых ремонтных работ - по мере необходимости, а для ликвидации аварий – в любое время;

15.5) допускать РСО в занимаемое жилое или нежилое помещение для проверки состояния индивидуальных, общих (квартирных), комнатных приборов учета коммунальных ресурсов и распределителей, факта их наличия или отсутствия, а также достоверности, переданных потребителем исполнителю сведений о показаниях таких приборов учета и распределителей в заранее согласованное в порядке, указанное Правил № 354, время, но не чаще 1 раза в 3 месяца;

15.6) информировать РСО об увеличении или уменьшении числа граждан, проживающих (в том числе временно) в занимаемом им жилом помещении, не позднее 5 рабочих дней со дня произошедших изменений в случае, если жилое помещение не оборудовано индивидуальным или общим (квартирным) прибором учета;

15.7) своевременно и в полном объеме вносить плату за коммунальные услуги, если иное не установлено договором, содержащим положения о предоставлении коммунальных услуг;

15.8) получать в необходимых объемах коммунальные услуги надлежащего качества;

15.9) получать от исполнителя сведения о правильности исчисления предъявленного потребителю к уплате размера платы за коммунальные услуги, наличии (отсутствии) задолженности или переплаты потребителя за коммунальные услуги, наличии оснований и правильности начисления исполнителем потребителю неустоек (штрафов, пеней);

15.10) требовать в случаях и порядке, которые установлены настоящим Договором, изменения размера платы за коммунальные услуги при предоставлении коммунальных услуг ненадлежащего качества и (или) с перерывами, превышающими установленную продолжительность, а также за период временного отсутствия потребителя в занимаемом жилом помещении.

16. Все права и обязанности Сторон неоговоренные настоящим Договором осуществляется в порядке, предусмотренном законодательством РФ.

17. Настоящий Договор считается заключенным на изложенных условиях с момента первой оплаты Потребителем по платежному документу МУП ГО Заречный «Теплоцентраль». После опубликования настоящего Договора в средствах массовой информации.

Настоящий договор распространяется на отношения сторон, возникшие с «01» января 2020 г., и действует до 31 декабря 2021г., а по расчетам до полного исполнения сторонами своих обязательств.

Настоящий договор считается продленным на новый календарный год на тех же условиях, если ни одна из сторон не заявит о его прекращении или изменении либо о заключении нового договора до окончания срока его действия.

Адреса и реквизиты Сторон

Ресурсоснабжающая организация: Муниципальное унитарное предприятие городского округа «Заречный»

Юридический адрес: 624250, Свердловская область, гор. Заречный, ул. Курчатова, 27/2
Фактический адрес: 624250, Свердловская область, гор. Заречный, ул. Кузнецова, 8
ИНН 6683003870 КПП 668301001 ОГРН 1136683001234
ПАО «СКБ-БАНК» г.Екатеринбург БИК 046577756
Кор.счет 30101810800000000756
Расчетный счет 40702810014600000230
Тел. **34377-3-10-56, 34377-7-33-19**, эл. почта**: jkx_selo@mail.ru**

Реквизиты для перечисления денежных средств за оказанные Услуги

Получатель: МУП ГО Заречный «Теплоцентраль»
Юридический адрес: 624250, Свердловская область, гор. Заречный, ул. Курчатова, 27/2
Фактический адрес: 624250, Свердловская область, гор. Заречный, ул. Кузнецова, 8
ИНН 6683003870 КПП 668301001 ОГРН 1136683001234
ПАО «СКБ-БАНК» г.Екатеринбург БИК 046577756
Кор.счет 30101810800000000756
Расчетный счет 40702810014600000230

Оплата производится в кассу предприятия МУП ГО Заречный «Теплоцентраль» и отделениях ПАО «СКБ-БАНК»

Потребитель: _____
Паспортные данные: _____
_____
Адрес: _____

Подписи уполномоченных представителей обеих Сторон:

От Ресурсоснабжающей организации: _____ /_____

От Потребителя: _____ /_____

Для заключения письменного договора при себе иметь копии нижеперечисленных документов: документы, удостоверяющие личность (паспорт), документы подтверждающие право пользования помещением (договор найма, аренды, свидетельство о праве собственности), справку о количестве зарегистрированных граждан, паспорт индивидуального прибора учета,

(при наличии ИПУ), акт опломбировки.

Перечень многоквартирных домов, в которых проживают физические лица, являющиеся потребителями коммунальных услуг (теплоснабжение, горячее водоснабжение), оказываемых МУП ГО Заречный «Теплоцентраль».

Список дер.Курманка

п/п	Населенный пункт	Улица	№ дома
1	Курманка	Юбилейная	2
2	Курманка	Юбилейная	2А
3	Курманка	Юбилейная	3
4	Курманка	Юбилейная	4
5	Курманка	Юбилейная	6
6	Курманка	Юбилейная	7
7	Курманка	Юбилейная	8
8	Курманка	Юбилейная	9
9	Курманка	Юбилейная	11
10	Курманка	Юбилейная	12
11	Курманка	Юбилейная	13
12	Курманка	Юбилейная	14
13	Курманка	Юбилейная	15
14	Курманка	Гагарина	3
15	Курманка	Гагарина	13

СОБЫТИЯ НЕДЕЛИ

ДЛЯ ГОРОДА И СЕЛА

Какие мероприятия ожидают Заречный и сельскую территорию городского округа на текущей неделе и ближайшие к ней дни, смотрите в графике, размещенном ниже.

ДАТА	МЕРОПРИЯТИЕ	МЕСТО И ВРЕМЯ ПРОВЕДЕНИЯ
В течение недели	Персональная выставка преподавателя Суворовой О.Л.	Детская художественная школа
В течение недели	Школьные мероприятия «Новогодние классные посиделки»	Детская художественная школа
13-31 декабря	Стенд новогодних открыток «Нарисованный праздник»	Детский отдел филиала Центральной городской библиотеки ул. Кузнецова, 10
15-30 декабря	Книжная выставка «Кабы не было зимы»	Курманская сельская библиотека
16-30 декабря	Книжная подборка «Атом на службе человека»	Зал деловой информации Центральной городской библиотеки ул. Бажова, 24
16-20 декабря	Интерактивная выставка «Замышательный Новый год»	Детский отдел Центральной городской библиотеки ул. Бажова, 24
20 декабря	Интеллектуальная игра Дебаты среди подростков	Зал деловой информации Центральной городской библиотеки ул. Бажова, 24 15.00
20 декабря	«День энергетика»	ДК «Ровесник» Все залы
	Праздничный концерт	ДК «Ровесник» Зрительный зал 18.00
21 декабря	Новогодний утренник для малышей «Ёлка в ползунках»	ТЮЗ 9.00 11.00 (2-4года) 16.00 (1-2 года) Билеты в кассе
22 декабря	Экскурсия по залам музея для гостей города	Краеведческий музей 9.00
	Обзорная автобусная экскурсия по городу для гостей города	г. Заречный 11.00
22 декабря	Открытие Снежного городка	Бульвар Алещенкова 17.00

АФИША

КИНОЗАЛ

«Полицейский с Рублёвки. Новогодний беспредел 2» 2D (12+)
Россия, комедия, 95 мин.
19 декабря – 19.00 (200 руб.)
20 декабря – 17.00 (200 руб.)
22 декабря – 16.00, 19.20 (200 руб.)

«Джуманджи. Новый уровень» 3D (12+)
США, фэнтези, приключения, 120 мин.
20 декабря – 18.40 (250 руб.)
21 декабря – 13.40 (250 руб.)
22 декабря – 13.40 (250 руб.)

«Звёздные войны: Скайуокер. Восход» 3D (16+)
США, фантастика, приключения, 165 мин.
19 декабря – 20.40 (300 руб.)
20 декабря – 21.00 (300 руб.)
21 декабря – 20.30 (300 руб.)
22 декабря – 21.00 (300 руб.)
25 декабря – 20.40 (300 руб.)

«Фиксики против кработов» 2D (6+)
Россия, анимация, приключения, 95 мин.
21 декабря – 12.00 (250 руб.)
22 декабря – 12.00, 17.40 (250 руб.)
25 декабря – 19.00 (250 руб.)

«Холоп» 2D (12+)
Россия, комедия, 125 мин.
26 декабря – 18.40 (250 руб.)

«Иван Царевич и Серый Волк 4» 2D (6+)
Россия, анимация, семейный, 95 мин.
26 декабря – 17.00 (250 руб.)

«Союз спасения» 2D (12+)
Россия, драма, история, 145 мин.
26 декабря – 20.50 (250 руб.)

ТЮЗ: 8 (34377) 7-32-66, 7-22-36

НА ПРАВАХ РЕКЛАМЫ

ТРЕБУЮТСЯ
■ ПРОДАВЕЦ ■ ОПЕРАТОР ПК
☎ 8-912-23-87-910

ТРЕБУЕТСЯ ПИЛОРАМЩИК на ленточную пилораму
☎ 8-912-247-80-12

Любимый город Заречный

ГАЗЕТА «ЛЮБИМЫЙ ГОРОД» В СВОБОДНОМ ДОСТУПЕ!

Спрашивайте по четвергам
В администрации ГО Заречный (ул. Невского, 3),
в приемной Белоярской АЭС, а также
в профилактории и в столовой БАЭС,
в гостиницах «Тахов» и «Малахит», в киосках печати
на площади (ул. Невского)
и рядом с библиотекой (ул. Кузнецова),
в киоске «Газета» (рядом с телецентром),
в отделе периодики на 2 этаже «Дома торговли»,
а также **в магазине «Книги»** (ул. 9 Мая),
в магазине «Стимул» (ул. Таховская, 7б),
в бассейне «Нептун» и в СК «Электрон»
в ДК «Ровесник» и в ТЮЗе, в ТЦ «Галактика»,
в аптеке «Живика» (ул. Ленинградская, 9),
в библиотеках (ул. Бажова и ул. Кузнецова),
в **отделении почты России** (ул. Ленина, 26 Б),
в поликлинике МСЧ №32, **в налоговой** (ул. Алещенкова, 1),
в редакции газеты «Любимый город»
(Телецентр, ул. Алещенкова, 22А), а также
в магазинах на сельской территории:
с. Мезенское, ул. Строителей, 21;
д. Курманка, ул. Юбилейная, 2А;
д. Гагарка, ул. Клубная, 8;
д. Боярка, ул. 8 Марта, 24;
мкр. Муранитный, магазин возле проходной

БЕСПЛАТНО! ДЛЯ КАЖДОГО!

АФИША

НОВОГОДНЯЯ КАМПАНИЯ «ВРЕМЯ СКАЗОК И ЧУДЕС»

27 декабря в 12.00 и в 18.00 – новогодний спектакль «Новогодние лесные проделки». (5+). ТЮЗ. Билеты в кассе.

1 января в 01.30 – новогодняя программа **«Рандеву 2020».** Снежный городок на бульваре Алещенкова.

4 января в 15.00, 5 января в 12.00 и в 15.00 – новогоднее представление **«Хранители волшебных снов»** (4+). Зрительный и танцевальный залы ДК «Ровесник». Билеты в кассе.

7 января в 13.00 – игровая программа для детей **«Рождество – весёлый праздник».** Снежный городок.

7 января в 17.00 – Рождественский **концерт хора «Фрески».** Храм Покрова Божией Матери.

8 января в 9.00 (1-2 года) и **11.00** (2-4 года) новогодний **утренник для малышей «Ёлка в ползунках».** ТЮЗ. Билеты в кассе.

8 января в 13.00 – новогодний **бал клуба «Взор».** Танцзал ДК «Ровесник». Вход свободный.

13 января в 18.30 и **14 января в 13.00** – **цирковое представление «Снежная королева»** (3+). Зрительный зал ДК «Ровесник». Билеты в кассе.

ОБЪЯВЛЕНИЯ

КУКЛА МАША, КУКЛА ДАША

Филиал городской библиотеки приглашает посетить выставку игрушек и кукол ручной работы **«С любовью в каждой петельке».**

Выставка будет представлена **с 16 декабря по 31 января** по адресу ул. Кузнецова, 10 (2 этаж).

ПОДЕЛИСЬ КОЛЛЕКЦИЕЙ СВОЕЙ...

Уважаемые жители городского округа Заречный! Если у вас есть интересная коллекция, приходите в Краеведческий музей – мы оформим вашу личную экспозицию! Это могут быть самые разные предметы: монеты, камни, картины, куклы, игрушки, макеты самолетов, танков и т.д. Отзовитесь, и о вашей коллекции узнает весь город!

Звоните по телефону **8 (34377) 7-34-07**.

ГОТОВИМСЯ К ТОТАЛЬНОМУ ДИКТАНТУ

В 2020 году акция «Тотальный диктант» состоится 4 апреля, а с 14 ноября 2019 года начинаются **занятия по русскому языку** – они будут проходить **каждый четверг в 17.30** в филиале Центральной городской библиотеки по ул. Кузнецова, 10.

Занятия ведёт учитель русского языка и литературы **Татьяна Витальевна ШМАКОВА.**

Бесплатно.

ЛУЧШИЙ ПОДАРОК НА НОВЫЙ ГОД

Городской пункт кратковременного содержания бездомных животных (ПКС) переполнен! Собаки, живущие там, очень разные – есть взрослые и щенки, маленькие и большие по размеру, лохматые и гладкошерстные, охранники и компаньоны. Но все они нуждаются в доме и хозяине!

Животные прошли осмотр врача, стерилизованы и привиты. У каждого есть ветеринарный паспорт, который выдается на руки хозяину.

Приходите знакомиться и выбирайте себе друга! Бесплатно!

Адрес: гаражный кооператив «Вираж» (заезд прямо и до конца).

Телефон: **8-922-609-99-19** Александра (если не отвечают, напишите сообщение, вам обязательно перезвонят).

№ 48 (1991) от 19 декабря 2019 г.
Любимый город Заречный

Газета зарегистрирована в Управлении Федеральной службы по надзору в сфере связи, информационных технологий и массовых коммуникаций по Уральскому федеральному округу

Свидетельство о регистрации **ПИ № ТУ66-01682**

Учредитель: Администрация ГО Заречный
Редактор: **О.М. КУЧИНСКАЯ**
Адрес редакции и издателя:
624250, г. Заречный, ул. Алещенкова, 22А,
МАУ ГОЗ «Городской телецентр»

Журналисты:
7-11-41, 71334@list.ru
Рекламный отдел:
7-55-85, 75585@list.ru

В соответствии с Законом РФ «О средствах массовой информации» редакция за СОДЕЖАНИЕ рекламы ответственности НЕ НЕСЕТ, а также может не во всем разделять точку зрения авторов публикаций, не гарантирует публикацию всех материалов, не рецензирует их и не возвращает.
Полное или частичное воспроизведение материалов допускается только с разрешения редакции газеты «Любимый город Заречный».

Отпечатано типографии: ГУП СО «Монетный щебеночный завод» СП «Березовская типография» г. Березовский, ул. Красных героев, 10. Подписано в печать 18 декабря 2019 года, по графику в 06.00, фактически в 08.00. Заказ № 3190 — Тираж 2000 экз. Распространяется бесплатно.