ДИАЛОГ

12 января 2022 года
№ 1 (2312)

Полевская городская общественно-политическая газета

www.propolevskoy.ru

НОВОВВЕДЕНИЯ, КОТОРЫЕ КАСАЮТСЯ КАЖДОГО

1 января 2022 года вступил в силу ряд законов

с. 2

ЧТО ЕЩЁ СЛУЧИЛОСЬ ЗА ПРАЗДНИЧНЫЕ ДНИ

Наша специальная подборка

с. 3

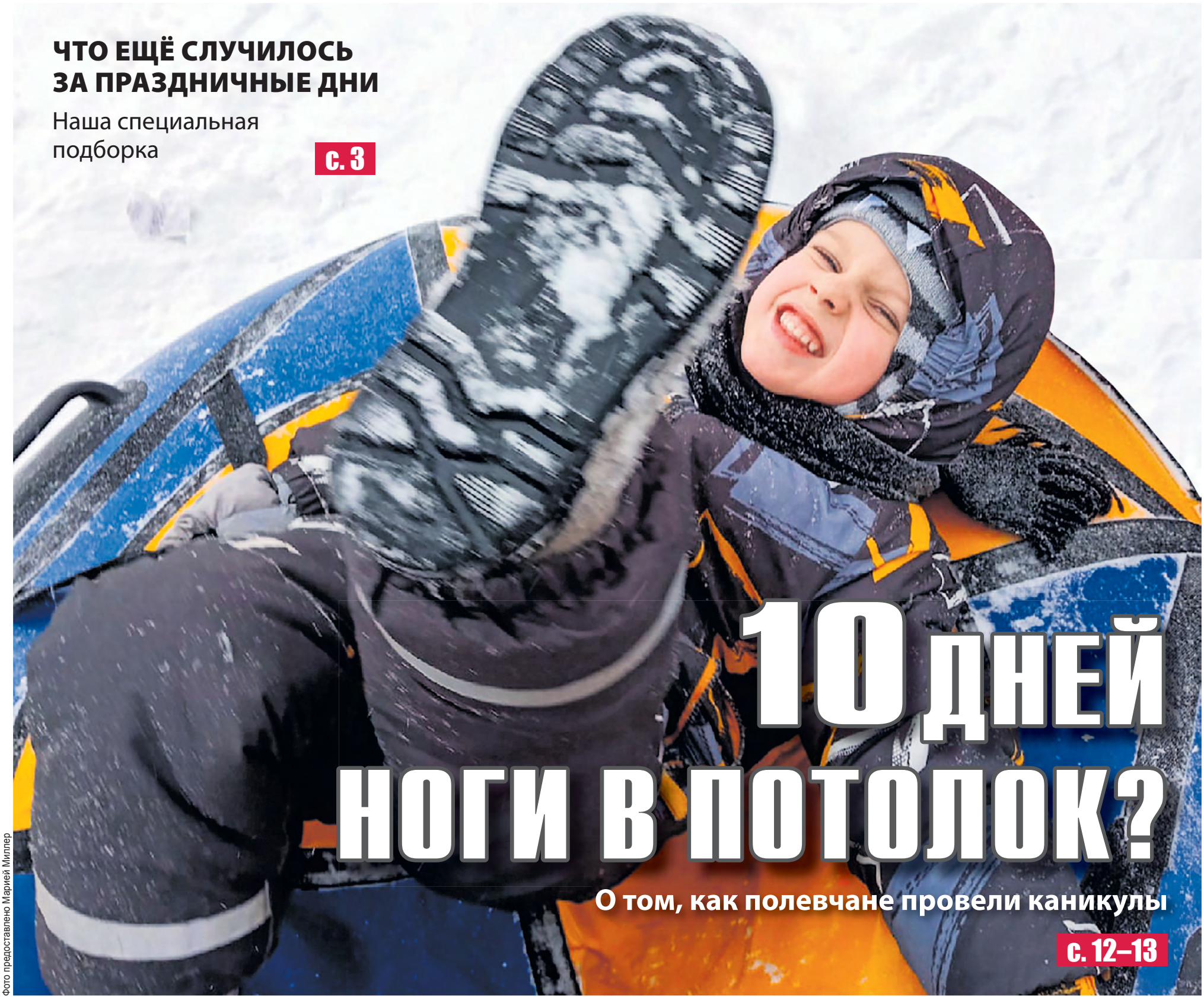

10 ДНЕЙ НОГИ В ПОТОЛОК?

О том, как полевчане провели каникулы

с. 12–13

Фото предоставлено Марией Миллер

Что изменилось в России с 1 января 2022 года?

В январе вступил в силу ряд новых законов и правил. Повысился МРОТ, подорожали сигареты, проиндексирован маткапитал. Об этих и других нововведениях читайте в данном материале.

Самые значимые нововведения января касаются практически каждого гражданина страны

В новый год мы вступаем не только с новыми эмоциями, впечатлениями и надеждами, но и с новыми законами. По традиции с 1 января начал действовать целый ряд важных нововведений.

Пожалуй, самым важным изменением для жителей России стало увеличение размера минимальной оплаты труда. МРОТ с 1 января 2022 года повышен до 13 890 рублей в месяц. Ранее он составлял 12 792 рубля. Вырос и прожиточный минимум. В целом по России на душу населения он составит 12 654 рубля, для трудоспособного населения – 13 793 рубля, для пенсионеров – 10 882, для детей – 12 274 рубля.

Вступили в силу новые правила выплаты пенсии

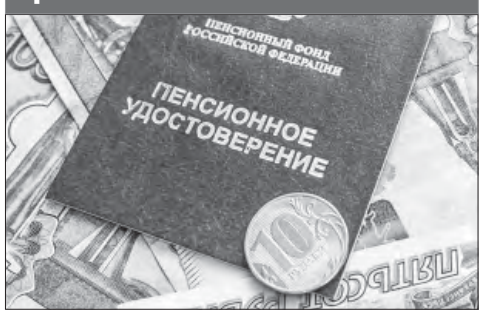

1 января вступили в силу новые правила выплаты пенсий, утверждённые Минтрудом. Одно из основных нововведений – освобождение пенсионера от удержаний из пенсии в случае признания его банкротом.

«Пожилые люди всё чаще берут кредиты, а потом оказываются не в состоянии их выплачивать. В настоящее время по судебным листам могут производиться удержания из пенсии. После принятия новых правил практика этих удержаний будет незамедлительно прекращена, если пенсионер будет признан банкротом», – поясняла Российской газете адвокат **Ольга Сулим**.

Федеральный закон также расширяет перечень беззаявительных действий при оформлении и получении социальных выплат:

- Сотрудники службы занятости обязаны будут сами вносить предложения по назначению досрочных пенсий. Это возможно, если человека уволили или предприятие, организация, где он трудится, закрылись, а до пенсии осталась пара лет, но при этом человек никак не может найти новую работу.
- Беззаявительно будут назначаться пенсии по инвалидности, а также социальные доплаты.
- Лицам, достигшим возраста 80 лет и являющимся получателями страховой пенсии по случаю потери кормильца, будет автоматически выбираться более выгодный вариант пенсионного обеспечения: страховая пенсия по случаю потери кормильца или по старости.
- Кроме того, при выезде за пределы сельской местности у пенсионеров будет сохраняться «сельская надбавка» к фиксированной выплате.

С 1 января Пенсионный фонд раз в 3 года будет информировать мужчин, достигших возраста 45 лет, и женщин, достигших возраста 40 лет, о предполагаемом размере страховой пенсии по старости.

Выросли страховые пенсии

Страховые пенсии с 1 января 2022 года выросли на 5,9%. В результате средний размер выплат превысил 17 тысяч рублей, что почти на тысячу больше, чем в 2021 году.

Размер фиксированной выплаты к страховой пенсии с учётом индексации с 1 января 2022 года составляет

6401 ₽

Размер фиксированной выплаты к страховой пенсии с учётом индексации с 1 января 2022 года составляет 6401 рубль. Это фиксированная выплата, гарантированная государством. Далее размер пенсии увеличивается за счёт накопленного трудового стажа и пенсионных коэффициентов. При достижении человеком возраста 80 лет размер фиксированной выплаты автоматически удваивается.

Изменения в пособиях на детей до 3 лет

Увеличится число семей, которые смогут получать ежемесячную выплату на первого и второго ребёнка до достижения им возраста 3 лет. Чтобы получать пособие, необходимо, чтобы доход на каждого члена семьи не превышал 2 прожиточных минимума для трудоспособного населения в регионе. Раньше этот показатель брался на второй квартал предыдущего года, теперь его будут брать на год обращения за выплатой.

Индексация маткапитала

Вступили в силу нормы, согласно которым материнский капитал индексируется по фактической, а не по прогнозной инфляции. Размер материнского капитала будет ежегодно пересматриваться 1 февраля. До этой даты сумма выплаты составляет 483,8 тысячи рублей на первого ребёнка и 639,4 тысячи рублей на второго и последующих. Заместитель председателя правительства РФ **Татьяна Голикова** ранее сообщала, что с учётом инфляции размер маткапитала в 2022 году в случае рождения или усыновления первого ребёнка составит 503 237 рублей, а в случае рождения второго и последующих детей – 665 009 рублей.

В 2022 году в случае рождения или усыновления первого ребёнка размер материнского капитала –

503 237 ₽

в случае рождения второго и последующих детей –

665 009 ₽

Выросло максимальное пособие по безработице

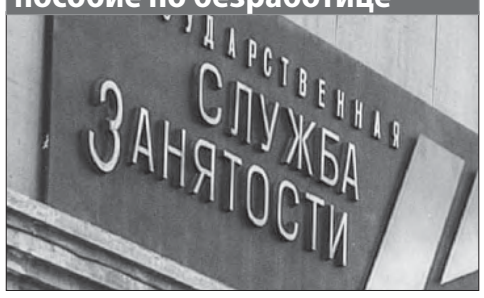

Максимальное пособие по безработице в 2022 году составит 12 792 рубля. Условия для его назначения останутся прежними: оно начисляется в первые 3 месяца потерявшим работу гражданам, которые в течение года встали на учёт в Центре занятости.

Сумма пособия зависит от среднего заработка. В первые 3 месяца оно составляет 75% от среднего заработка, но не более максимального размера. В следующие три месяца (для предпенсионеров – 4 месяца) оно выплачивается в размере 60% от среднего заработка, но не более 5 тысяч рублей. Затем начисляется пособие по безработице в минимальном размере. В 2022 году оно не изменится и составит 1500 рублей.

Кадровые документы через ЭДО

Вступил в силу закон об электронном документообороте в сфере труда. Электронный документооборот поможет работникам без посещения кадровой службы подписывать документы, касающиеся трудовых отношений, электронной подписью и иметь быстрый доступ к необходимой документации.

Больничные листы в электронном виде

С 1 января электронный больничный лист стал обязательным. Врачи подписывают его электронной подписью и размещают в информационной системе Фонда социального страхования. Привычный бланк бюллетеня отменён, по требованию пациента на бумаге ему предоставят выписку с номером цифрового документа. Система электронного документооборота ФСС автоматически оповещает работодателя о том, что работник заболел. После закрытия больничного пособие за период нетрудоспособности поступает напрямую из средств ФСС.

Максимальный размер пособия по больничному в 2022 году составляет 2572,60 рубля в день, или около 80 тысяч рублей в месяц. Размер выплаты напрямую зависит от среднего заработка за последние два года.

Умные счётчики

Устанавливать будут только интеллектуальные приборы учёта электроэнергии. Самостоятельно передавать данные о потреблении электроэнергии не нужно: умный счётчик будет передавать показания в управляющую или ресурсоснабжающую компанию. Покупать счётчики самим не нужно. В многоквартирных домах их должны установить гарантирующие поставщики электричества, а в частных домах и на промышленных предприятиях – сетевые организации.

По материалам ТАСС, Российской газеты и официального сайта Государственной Думы РФ
Подготовила Наталья КАШИНСКАЯ

Продолжение в следующем номере.

Вас примут

- **17 января** приём по личным вопросам проведёт председатель Думы Полевского городского округа **Илья Борисович КОЧЕВ**. Приём состоится **с 15.00 до 17.00** в администрации ПГО (ул. Свердлова, 19, кабинет № 12). Предварительная запись по телефону **4-55-60**.
- **19 января с 17.00 до 18.00** в администрации Полевского городского округа (ул. Свердлова, 19, конференц-зал) приём граждан ведут депутаты по избирательному округу № 5 **Владимир Юрьевич СЕЛЬКОВ** и **Олег Юрьевич ЦОЙ,** а также начальник Финансового управления администрации ПГО **Оксана Юрьевна МЕЛЬНИКОВА**.
- **19 января с 17.00 до 18.00** в Центральной городской библиотеке имени А.А. Азовского (ул. Володарского, 57) приём граждан ведут депутаты по избирательному округу № 8 **Игорь Анатольевич КУЛБАЕВ** и **Елена Николаевна СОСНИНА**, а также заведующий юридическим отделом администрации ПГО **Анна Викторовна РЯБУХИНА**.
- **19 января с 17.00 до 18.00** в здании администрации посёлка Зюзельский (ул. Красноармейская,12) приём граждан ведут депутаты по избирательному округу № 10 А**ндрей Анатольевич АНИКЬЕВ** и **Константин Сергеевич КОНСТАНТИНОВ**, а также первый заместитель главы администрации ПГО **Андрей Валентинович ФЕДЮНИН.**

По информации администрации и Думы ПГО

Успеть всё за 10 дней

О том, что случилось в Полевском за каникулы

В новогодние каникулы полевчане катались на коньках, лыжах, ходили в кино и в баню, проводили время в снежных городках.

Ярко, под залпы фейерверков мы встретили Новый год, а за ним Рождество Христово. Восьми малышам посчастливилось родиться в эти праздничные дни. Кто-то успел заболеть и выздороветь, нарушить правила дорожного движения и заплатить штраф. Не обошлось и без ЧП: случился пожар и ряд правонарушений. Более подробно о том, как прошли каникулы в нашем городе, – в специальной подборке «Диалога».

ФотоОльги Орловой

Катались на коньках и лыжах

В южной части на катке Центра физкультурно-спортивных мероприятий в первые 9 дней января на коньках покатались 1200 полевчан, прокатом инвентаря на лыжной базе в праздники воспользовались более 300 человек.

К сожалению, мы не знаем, сколько человек катались на коньках и лыжах в северной части: данная информация спортивными учреждениями «Диалогу» не была предоставлена.

Смотрели кино

3771 полевчанин в период с 31 декабря по 9 января побывал на киносеансах в ГЦД «Азов». Как отмечают сотрудники кинотеатра, наибольшей популярностью пользовались фильмы «Последний богатырь. Посланник тьмы» и «Человек-паук: Нет пути домой (3D)».

Болели, но не больше обычного

Как сообщили в Полевской ЦГБ, праздничные дни прошли в медучреждении спокойно, поликлиники и стационары отработали в штатном режиме.

За первые 10 дней нового года в приёмные отделения обратились 407 полевчан, из них 33 ребёнка. По итогам осмотра 49 человек госпитализированы.

Не было, к счастью, и всплеска в количестве вызовов у бригад скорой помощи – за все праздничные дни 587. Как комментируют работники отделения, такое количество для праздничных дней – это не много. Самыми частыми причинами вызовов становились обострение хронических заболеваний, высокая температура, алкогольное опьянение.

Во взрослые поликлиники обратились более 600 полевчан, в детские – 358, в основном с ОРВИ. Педиатры за праздничные дни обслужили 103 вызова на дом.

Первый маленький полевчанин появился на свет 1 января в 13.35. Мальчик ростом 51 сантиметр и весом 3 килограмма 640 граммов стал вторым ребёнком в семье. Мама и малыш в порядке, выписаны домой. Всего за 10 праздничных дней в полевском роддоме появились на свет 8 малышей: 5 мальчиков и 3 девочки.

Устраняли аварии

В южной части города коммунальных аварий на магистральных сетях в каникулярное время не было.

В северной части города в новогодние праздники крупных коммунальных аварий так же не произошло. По словам директора Полевской коммунальной компании **Игоря Сурченко**, в праздничные дни устранялись 3 аварии на сетях холодного водоснабжения. Самая крупная утечка холодной воды была на водоводе дома № 9 на улице Свердлова. Авария ликвидирована в течение 3 часов.

Больше всего хлопот коммунальщикам доставили многочисленные канализационные засоры. За 9 праздничных дней таковых было целых 83. Полевчане смывали в унитаз не только остатки новогоднего застолья, причём часто вместе с полотенцами и скатертью, но и много чего ещё. Слесари достали даже фуфайку. Должно быть, непросто было её затолкать в унитаз, но люди у нас упорные.

Ходили в баню

В новогодние праздники банные комплексы комбината бытового обслуживания «Полевчанка» посетили 745 клиентов. По словам директора «Полевчанки» **Александра Дульцева**, это на треть меньше, чем в праздничные дни прошлого года. При этом в бане северной части помылись 645 полевчан, в бане южной части – 100 человек. Кроме того, порядка 150 человек посетили баню повышенной комфортности (сауну).

Встретили Рождество

Рождество Христово в Полевском отметили ночными богослужениями, яркими салютами и добрыми делами. Накануне Рождества в Свято-Троицком приходе прошла акция «Благо дарю».

Рождественская служба совершалась в полевских храмах в ночь с 6 на 7 января. Днём 7 января во Дворце культуры Северского трубного завода состоялся городской фестиваль «Под Вифлеемской звездой» и открылась традиционная выставка декоративно-прикладного творчества учащихся полевских школ и воспитанников детских садов. Во второй половине дня на приходах состоялись рождественские концерты, вечером – уже традиционный праздничный фейерверк, вокруг Петро-Павловского храма – детский крестный ход.

Убирали снег

За новогодние праздники из Полевского вывезли более 828 кубометров снега. В период с 1 по 9 января на уборке улично-дорожной сети было задействовано 28 рабочих и 13 единиц спецтехники. Для борьбы с наледью на дорогах и тротуарах города использовано 104 кубометра фрикционных противогололёдных материалов (гранитный отсев). Уборка снега осуществлялась и днём, и в тёмное время суток.

Тушили пожар

За время новогодних каникул на территории Полевского городского округа зафиксирован один пожар. 7 января в 1.12 в службу 112 поступило сообщение о пожаре на улице Кикура – у многодетной семьи загорелась баня. Общая площадь пожара составила 6 квадратных метров. Сгорела кровля, чердачное перекрытие, повреждена внутренняя отделка бани. В тушении пожара были задействованы 2 единицы техники, 11 человек личного состава. Причиной возгорания стало неисправное печное отопление. Дом от пожара спасло то, что баня была расположена не рядом, а на расстоянии, в конце земельного участка. Пострадавших нет.

Нарушали и каялись

С 31 декабря по 9 января на территории Полевского городского округа случилось 17 ДТП, к счастью, без пострадавших. Виновником одной аварии стал пьяный водитель. Всего за время новогодних праздников сотрудниками ГИБДД выявлены 4 нетрезвых водителя. В дни каникул госавтоинспекторы составили 374 административных протокола на нарушителей ПДД.

Боролись с преступностью

Как сообщают в полиции, тяжких преступлений в период каникул в Полевском не было. Всего с 31 декабря по 9 января зарегистрировано 537 заявлений и сообщений граждан, это на 2 больше, чем в период праздничных дней в прошлом году. В основном это жалобы на шумных соседей, сообщения о семейных конфликтах, чаще всего после совместного распития спиртных напитков. Но всё же не обошлось без происшествий.

31 декабря в дежурную часть полиции поступило сообщение от жительницы улицы Розы Люксембург о том, что в её квартиру на 1 этаже через окно проникло неизвестное лицо. Из квартиры пенсионерки похищен ноутбук и 130 тысяч рублей, которые находились в шкафу. На месте происшествия полиция зафиксировала и изъяла следы обуви и отпечатки пальцев, ведётся расследование.

Первое громкое происшествие в новом году случилось уже 1 января. В 20.12 в дежурную часть поступило сообщение от начальника смены дежурной части Главного управления МВД России по Свердловской области о том, что на электронную почту ФСБ поступило сообщение от молодого человека, представившегося **Никитой**, о том, что торговый центр «Палермо» заминирован, в нём находится порядка 50 самодельных взрывных устройств, которые сдетонируют в течение 3 часов. Автор письма пообещал, что отключит их, если на названный им номер телефона перечислят 500 тысяч рублей.

В оцеплении и проверке здания торгового центра, эвакуации людей были задействованы 25 сотрудников полиции. Взрывные устройства, взрывчатые вещества, подозрительные предметы при обследовании территории не обнаружены. Эвакуация граждан из ТЦ «Палермо» была организована по инициативе администрации торгового объекта. Личность «шутника» устанавливается.

Не отдыхали в праздники и мошенники. Так, 1 января обманули жительницу нашего города, которая пыталась купить щенка через сайт «Юла». Продавец скинул ссылку, при помощи которой она должна была произвести оплату. Потерпевшая перешла по ссылке, ввела данные своей банковской карты и сумму – 20 тысяч рублей. В ответ пришло сообщение, что платёж не прошёл. Она нажала ещё раз, в итоге у неё списали 2 раза по 20 тысяч рублей. После этого ей пришло сообщение от якобы техподдержки, а точнее ссылка, при переходе по которой у неё списали ещё 15 тысяч рублей. Продавец на связь не вышел. Общий ущерб составил 55 тысяч рублей.

А 9 января местного жителя обманул продавец с сайта «Авито». Молодой человек внёс предоплату в размере 5 тысяч рублей за бронирование видеокарты. Деньги он перевёл через мобильное приложение «Онлайн-Банк» на карту «Сбербанк России». После перевода денежных средств продавец отвечать перестал, объявление на сайте удалил. Полевчанин остался без покупки и без денег.

Редакция

Ковид в каникулы дал людям отдохнуть

На первом в этом году штабе по профилактике распространения ОРВИ, гриппа и коронавирусной инфекции, который состоялся 10 января, главный фельдшер Полевской ЦГБ **Андрей Кондратов** рассказал о ситуации с заболеваемостью за прошедшие праздничные дни.

– Обращений было мало – роста заболеваемости нет. В инфекционном отделении есть свободные места, и нагрузка на красную зону в эти дни была сравнительно низкая, – доложил Андрей Владимирович и подчеркнул, что в настоящее время ситуация по заболеваемости ковидом в Полевском достаточно стабильная.

По информации на 10 января, с начала пандемии в нашем городе зарегистрировано 1602 случая заболеваемости коронавирусной инфекцией, привито 44,74% населения Полевского городского округа.

– Очень рассчитываю на то, что процент привитости в Полевском гораздо выше, чем мы констатируем, – предположил глава Полевского городского округа **Константин Поспелов**. – Многие полевчане прививались в торговых центрах Екатеринбурга, на базе своих учебных заведений прививаются студенты, их количество не фиксируется в нашей статистике. Так или иначе, заболеваемость снижается. Предположу, что это может говорить об уже приобретённом неком коллективном иммунитете.

По словам Андрея Кондратова, прививочные пункты в каникулы работали и в поликлиниках, и в торговом центре «Палермо». Правда, первично прививающихся было мало, от 4 до 14 человек в день, в основном обращались за вакцинацией вторым компонентом. Остатки вакцины у нас в городе весьма существенные: больше 3 тысяч доз первого компонента «Спутника V», около 3,5 тысячи доз второго и порядка 1,2 тысячи доз вакцины «Спутник Лайт».

Главный фельдшер ЦГБ отмечает, что по-прежнему на высоком уровне находится заболеваемость ОРВИ, но среднемноголетний уровень она не превышает.

– Уже намечается тенденция к снижению, выводы можно будет делать после того, как все школьники выйдут с каникул, – отметил он.

Мария АЛЕКСЕЕВА

13 января – День российской печати

Уважаемые работники и ветераны средств массовой информации, сотрудники типографий и издательств Свердловской области! Поздравляю вас с Днём российской печати!

Сегодня информация распространяется как никогда быстро. Журналисты используют широкий арсенал технических и коммуникационных средств, чтобы уральцы всегда были в курсе последних новостей и наиболее актуальных событий, происходящих в нашем регионе, стране и мире. Сотрудники СМИ обладают зрелой гражданской позицией, пользуются заслуженным уважением земляков.

Свердловская область традиционно славится количеством и качеством средств массовой информации. Наши журналисты ежегодно становятся победителями и лауреатами престижных профессиональных конкурсов и фестивалей.

Правительство Свердловской области высоко ценит вклад уральских журналистов в социально-экономическое развитие региона и стремится всесторонне поддерживать региональные и местные СМИ, создавать оптимальные условия для работы их коллективов.

Рассчитываю на дальнейшее укрепление нашего конструктивного взаимодействия, поддержку СМИ в нашей общей борьбе с коронавирусной инфекцией, в укреплении санитарного щита Урала, реализации национальных проектов, программ, направленных на дальнейшее развитие Свердловской области, повышение качества жизни уральцев.

Желаю уральским журналистам, сотрудникам полиграфической отрасли счастья, здоровья, благополучия, новых профессиональных успехов, всего самого доброго.

Губернатор Свердловской области
Евгений КУЙВАШЕВ

На Среднем Урале максимально ограничили рост коммунальных платежей в 2022 году

В Свердловской области установлено максимально допустимое, предельное значение индекса изменения размера коммунальных платежей свердловчан в 2022 году. Для подавляющего большинства территорий этот показатель будет ниже уровня прогнозируемой инфляции.

Правительством РФ для Свердловской области предельный индекс роста платы за коммунальные услуги был утверждён на уровне 4,9%. Согласно решению региональных властей, в первом полугодии 2022 года плата за коммунальные услуги не изменится. «Потолок» по росту во втором полугодии для подавляющего большинства муниципалитетов установлен на уровне 3,1%. Исключение составляют только территории, реализующие крупные инвестиционные программы в сфере ЖКХ, призванные обновить коммунальную инфраструктуру, сделать её более надёжной и безопасной.

Напомним, установление предельного индекса является ежегодной процедурой и направлено на защиту прав потребителей от резкого роста платы за коммунальные услуги. Для муниципалитетов это значение определяется дифференцированно.

Социальная составляющая

В Свердловской области субсидии на оплату жилищно-коммунальных услуг будут предоставлять по-новому

Полевчанам могут возвратить деньги за коммуналку. Государство готово облегчить бремя подорожания услуг ЖКХ наиболее социально уязвимым гражданам. В России с 1 января 2022 года изменился порядок предоставления коммунальных субсидий.

Фото https://www.firestock.ru

Итак, в Свердловской области, как и по всей России, с 1 января 2022 года сделана ставка на совершенствование такого механизма социальной защиты, как субсидии гражданам. Тем, кому из-за низких доходов тяжело оплачивать услуги ЖКХ. Механизм достаточно универсальный, сумма зависит от величины доходов семьи, размера платы.

По словам экспертов, до этого система субсидий работала недостаточно эффективно. Например, субсидии не выплачивались людям, имеющим долги по оплате услуг ЖКХ, и получался замкнутый круг: человек имеет долг, поэтому он не может получить субсидию, а раз он не может получить субсидию, долги растут. В итоге деньги, которые выделяются на социальную защиту граждан, возвращаются в бюджеты. И вот с 1 января нынешнего года гражданам с долгами разрешено получать субсидии.

– Соответствующие изменения жилищного законодательства (часть 5 статьи 159 Жилищного кодекса РФ) вступили в силу 1 января 2022 года. С этого года гражданам, обращающимся за предоставлением субсидий на оплату жилого помещения и коммунальных услуг, при наличии у них непогашенной задолженности по оплате услуг ЖКХ выплата не будет предоставляться только в случаях, если такая задолженность образовалась за период не более чем три последних года и подтверждена вступившим в законную силу судебным актом. Также теперь не потребуется заключение соглашений о погашении (рассрочке) задолженности по оплате ЖКУ между гражданами и организациями, начисляющими плату за ЖКУ, – поясняет **Светлана Пономарёва**, начальник службы жилищных субсидий ЦСКУ ПГО.

> СУБСИДИЯ – это денежное пособие от государства, которое предоставляется гражданину, испытывающему финансовые трудности, для частичной оплаты жилищно-коммунальных услуг

Кому помощь?

Государство готово облегчить бремя подорожания тарифов ЖКХ наиболее социально уязвимым людям.

Обратиться за помощью государства по оплате услуг ЖКХ могут граждане России любых социальных категорий. Одна семья или человек, проживающие вместе, имеют право на получение только одной субсидии. И этим правом могут воспользоваться:

- пользователи жилого помещения в государственном или муниципальном жилом фонде,
- члены жилищного или жилищно-строительного кооператива,
- собственники жилого помещения,
- наниматели жилого помещения по договору найма.

Право на субсидию имеют граждане РФ, а также граждане Республик Беларусь и Киргизия (в рамках договоров РФ с данными республиками).

Решение о предоставлении субсидии или об отказе в её предоставлении принимается администрацией ПГО по проекту службы жилищных субсидий ЦСКУ в течение 10 дней с момента подачи заявления. В случае положительного решения субсидия перечисляется на ваш банковский счёт до 1 числа месяца, следующего за отчётным.

Необходимые документы

В первую очередь нужно подготовить все необходимые документы. Подойдите к этому внимательно и ответственно. Если предоставите неполный пакет документов, в субсидии вам откажут. Итак, собираем по списку:

- паспорт;
- документы, подтверждающие право на льготы или компенсацию расходов на оплату жилья и коммунальных услуг, всех членов семьи;
- платёжные документы об оплате жилья и коммунальных услуг;
- документ (копия), подтверждающий правовые основания владения и пользования жилым помещением;
- справки, подтверждающие доходы всех членов семьи.

Как пояснил министр энергетики и ЖКХ **Николай Смирнов**, для жителей региона со среднедушевым доходом ниже величины прожиточного минимума эта доля расходов составляет 12%, для иных потребителей – 22%.

– Если же начисления превышают указанные показатели, компенсацию оставшейся суммы уральцы смогут получить из областного бюджета. Для этого достаточно обратиться в местные органы соцзащиты, – напомнил министр.

Чтобы узнать, положена ли выплата, нужно вычислить средний бюджет членов семьи за полгода и сопоставить полученную цифру с ежемесячными тратами на квартплату за данный срок. На получение средств могут рассчитывать те, у кого расходы по квитанциям превышают допустимую норму – 22% от дохода.

При расчёте субсидии на оплату коммунальных услуг специалисты учитывают размер всего получаемого дохода семьи, куда включается:

- официальная заработная плата,
- пособия и социальная поддержка (как ежемесячные, так и единовременные выплаты),
- выплаты по алиментам,
- прибыль, полученная по договорам (если человек оказывает услуги как частное лицо),
- наследство, если оно получено в денежном эквиваленте,
- проценты по депозитам,
- прибыль от продажи недвижимости,
- прибыль от фермерства и садоводства и прочего.

Николай СМИРНОВ, министр энергетики и ЖКХ Свердловской области:

– На компенсацию затрат жителей по платежам за услуги ЖКХ из бюджета области в 2021 году было направлено около 2,5 миллиарда рублей. Количество заявок и оформлений субсидий на оплату коммунальных услуг увеличилось на 4–5 %. Но, как и в предыдущие годы, деньги остались. К сожалению, не все, кто имел право на получение субсидий, обращались, чтобы их оформить. Основная причина, почему люди не обращались за субсидией, – нежелание. Иногда оно связано с этическими соображениями: «Почему я должен просить субсидию?». Для кого-то это морально тяжело.

Чтобы рассчитать субсидию на оплату ЖКХ в 2022 году, можно воспользоваться формулой: Субсидия = Установленный минимум на оплату услуг ЖКХ – Общий доход семьи х 0,22. Цифра 0,22 здесь не случайна – это максимальный процент, который семья платит за услуги ЖКУ ежемесячно.

В интернете есть калькулятор, при помощи которого можно рассчитать субсидии на оплату ЖКУ. **https://www.calc.ru/kalkulyator-subsidii.html**.

Куда обращаться за субсидией?

- В Центр социально-коммунальных услуг, ул. Свердлова, 16, по предварительной записи по телефону **4-04-43**.
- В Многофункциональный центр, ул. Октябрьская, 59; ул.Бажова, 2. Приём ведётся по предварительной записи по телефону **8 (800) 700-00-04**.

Надежда ШЕРСТНЁВА

«Прилетели даже с Кубы»

В новогодние каникулы порядка 140 тысяч человек посетили Свердловскую область

Это почти на треть больше, чем в прошлогодние январские праздники, об этом на своей странице в социальной сети «Инстаграм» написал губернатор Свердловской области Евгений Куйвашев.

– В основном, конечно, это люди из других регионов. Но и иностранные туристы тоже к нам приезжали. Из Канады, Франции, Китая, прилетели даже с Кубы. В эти дни аэропорт принял более 100 тысяч человек. 1 января, кстати, в Кольцово всех встречал и провожал Дед Мороз – для новогоднего настроения. Крупные отели в каникулы были загружены примерно на 60%. А на загородных базах отдыха всё забронировали заранее – и местные жители, и туристы, – написал глава региона.

По данным Центра развития туризма, большинство гостей в это время привлекают на Средний Урал активные зимние развлечения. Так, в топе у туристов горнолыжные комплексы Свердловской области. Гору Белую, Ежовую и Уктус посетили более 70 тысяч человек.

С новогодней программой в рамках брендового железнодорожного маршрута «Императорский маршрут» познакомились более 150 человек из Москвы, Санкт-Петербурга, Тюменской области и других регионов, а также туристы из Франции. В ходе новогоднего путешествия в императорском вагоне гости и жители региона узнали о традициях празднования Нового года и Рождества в императорской семье, а также приняли участие в уличных деревенских забавах на территории музея-заповедника в Нижней Синячихе и побывали на настоящем бале-маскараде в музее Чайковского в Алапаевске.

Фото предоставлено ДИП СО

С 31 декабря по 9 января 2022 года в арамильском Парке сказов побывало более 8,5 тысячи человек, это на 58% больше, чем в 2021 году. В этом году одной из главных «фишек» парка стало театрализованное представление у сцены с активным вовлечением в него всех гостей парка.

– Около 5 тысяч гостей в новогодние праздники посетили туробъекты Каменска-Уральского. Гости из Республики Конго катались на хаски, а уральцы ходили на лыжах в «Берёзовой роще» и «шаманили» в «Угорском поселье». Много туристов было в хаски-центре «У Каменных ворот» – это гости из Крыма, Москвы, Омска, Новосибирска, Санкт-Петербурга, Германии, Китая и Конго, – рассказала директор Центра развития туризма Каменска-Уральского **Марина Чистякова**.

Свердловский областной краеведческий музей имени О. Клера в новогодние дни посетили 6,5 тысячи человек, в том числе новый проект «Королевские игры», в Невьянской башне Демидовых побывали 4,8 тысячи человек, в музейном комплексе УГМК в Верхней Пышме – более 8,5 тысячи человек.

Евгений Куйвашев добился погашения всех коммерческих кредитов в структуре госдолга

Свердловская область погасила все коммерческие кредиты в структуре государственного долга региона и заместила рыночные заимствования кредитами Министерства финансов России под 0,1% годовых.

На сегодняшний день в состав рыночных заимствований региона входят только государственные ценные бумаги и отсутствует задолженность перед кредитными организациями.

Губернатор **Евгений Куйвашев** не раз отмечал, что «кредиты – это инструмент для развития экономики, главное, иметь хороший кредитный рейтинг и вовремя отдавать заёмные средства».

– Мы берём кредиты для того, чтобы улучшать инфраструктуру, чтобы в дальнейшем привлекать на созданную инфраструктуру наших инвесторов. Это серьёзный инструмент для улучшения экономических показателей, для привлечения новых средств и так далее. Как мы распоряжаемся кредитными средствами? Безусловно, это строительство дорог. Как только мы построим дорогу, увеличиваются близлежащие дороги, жилищное строительство. Если мы берём кредит на создание инфраструктуры под промышленное предприятие, строятся промышленные предприятия. Кстати, в 2020 году пришлось брать кредиты на увеличение оборотных средств для борьбы с пандемией. И такое случается. Тем не менее это всё идёт на развитие, – отмечал в ходе прямой линии Евгений Куйвашев.

Комитет по бюджету, налогам и финансам Законодательного Собрания Свердловской области сегодня рекомендовал областному парламенту принять законопроект об областном бюджете на 2022 год и плановый период в первом чтении.

Прогноз доходов областного бюджета на 2022 год составляет 331,9 миллиарда рублей, что на 2,7 миллиарда выше ожидаемых поступлений за 2021 год. Это позволит увеличить расходы областного бюджета по направлениям социально-экономического развития Свердловской области. Расходы областного бюджета запланированы на 2022 год в сумме 341,2 миллиарда рублей с ростом на 22,4 миллиарда. Плановый дефицит областного бюджета составит 9,3 миллиарда рублей, что более чем на 30 миллиардов ниже уровня текущего года.

Новая мера поддержки свердловским аграриям

Свердловским аграриям будет выплачиваться субсидия на возмещение части затрат, связанных с производством и реализацией зерновых культур. Решение об этом принял губернатор **Евгений Куйвашев**. Новый вид государственной поддержки позволит стимулировать увеличение производства зерна, что способствует стабилизации цен на сельхозпродукцию, в том числе молоко.

– Свердловская область территориально находится в зоне рискованного земледелия и является дефицитной по объёмам производства зерна для обеспечения животноводства кормами. Ежегодно часть зерна завозится из других территорий. Новая субсидия позволит поддержать растениеводов и таким образом повысить объёмы производства зерна внутри области, – отметил министр агропромышленного комплекса и потребительского рынка **Артём Бахтерев**.

В 2022 году из федерального и регионального бюджетов на предоставление субсидии планируется выделить 86 миллионов рублей. Ожидается, что новой мерой поддержки уже в первый год смогут воспользоваться около 100 сельхозтоваропроизводителей. На выплату смогут претендовать хозяйства, которые вырастили и продали зерновые культуры с 1 января по 20 июля 2022 года.

Полосу подготовила Елена МИТИНА

Андрей Кузнецов вошёл в топ-25 самых активных депутатов Госдумы

Опубликован ежегодный, 14-й интегральный рейтинг депутатов Государственной Думы. Его подготовили политологи **Алексей Мартынов** и **Павел Данилин**, директор Центра политического анализа.

Политологи подчёркивают, что наблюдается высокая активность новых членов депутатского корпуса. Так, депутат Госдумы от Свердловской области и Пермского края **Андрей Кузнецов** занял 21-ю строчку по индексу активности, где измеряется законотворческая деятельность депутата, сообщает пресс-служба регионального отделения партии «Справедливая Россия – За правду» в Свердловской области.

К слову, у **Павла Крашенинникова**, депутата Госдумы от «Единой России», 36-я строчка в рейтинге активности. При этом у Павла Владимировича четвёртая позиция по индексу медийности и второе место в экспертном рейтинге. Павел Крашенинников является депутатом Госдумы с 1999 года, Андрей Кузнецов – с 2021 года.

В целом фракция «Справедливой России – За правду» в Госдуме на втором месте по числу внесённых законопроектов, на первом – «Единая Россия». Справедливороссы в течение сессии внесли в Госдуму 27 инициатив (ЕР – 30, ЛДПР – 12, КПРФ – 10, «Новые люди» – 4).

– Мы с коллегами разработали и внесли очень важные законопроекты: о справедливом базовом доходе для семей с детьми, о родительской зарплате, об отмене пенсионной реформы, другие инициативы. Самое главное – мы, как обещали, голосовали против закона о введении QR-кодов. Наша позиция по этому поводу давно обозначена, и надеюсь, думское большинство когда-нибудь прислушается к голосу разума, – прокомментировал итоги осенней сессии депутат Государственной Думы – руководитель свердловских эсеров Андрей Кузнецов.

Всего рейтинг депутатов отразил деятельность 444 человек. Председатель Госдумы не участвует в рейтинге, как третье лицо в государстве, он имеет неоспоримые преимущества в сравнении со всем депутатским корпусом. Также из рейтинга исключены лидеры думских фракций. Все остальные депутаты, независимо от занимаемых должностей, находятся в равных условиях.

Секреты исполнения желаний

Полномочный представитель президента РФ в Уральском федеральном округе Владимир Якушев осуществил новогоднюю мечту полевчанина Егора Гребенюка

На «Ёлку желаний» накануне Нового года отправил свою мечту восьмилетний полевчанин Егор Гребенюк. И вот уже с новеньким баяном «Этюд» юный музыкант принял участие в рождественских концертах в Свято-Троицком храме.

Фото Валентины Аверьяновой

«Ёлка желаний» – запоминающаяся и трогательная акция. Благодаря ей у Егора появился новенький баян «Этюд»

Уже две недели прошло с тех пор, как исполнилась заветная мечта восьмилетнего полевчанина **Егора Гребенюка** – в Екатеринбурге ему был вручён новенький баян, а мальчишка почти что не выпускает инструмент из рук. До сих пор не верится Егору, что теперь он будет заниматься дома на новом инструменте.

– Он то и дело берёт баян и играет, всё время играет. В Свято-Троицком храме выступил на пяти ёлках. Мне говорит: «Мама! Я готов часами играть на этом баяне!» – рассказывает **Ольга Сергеевна**, мама юного баяниста.

Накануне Нового года для Егора Гребенюка, учащегося 2 класса церковно-приходской школы прихода во имя Святой Троицы, случилось настоящее чудо. Он отправил письмо на «Ёлку желаний», и полномочный представитель президента РФ на Урале **Владимир Якушев**, открывая акцию «Ёлка желаний» в УрФО, снял с дерева шар с желанием Егора. А потом пригласил мальчика в полпредство, чтобы вручить ему баян. 28 декабря 2021 года Егор с папой **Александром Анатольевичем** приехал в Екатеринбург за новогодним подарком.

– Дома у него, правда, баян был, простенький, бэушный. Поначалу мы его даже настраивали, а потом он уже стал совсем разваливаться, – поделилась мама Егорки.

Она рассказывает, что распознать в сыне музыкальность было нетрудно.

– Я же домохозяйка, я детей вижу и чувствую. Это материнское чутьё, – улыбается Ольга Сергеевна. – Когда в музыкальную школу пошли, он сначала хотел играть на гитаре, но нам отсоветовали педагоги, сказали: «Он у вас весёлый ребёнок, артистичный». Я ему тогда и сказала: «Егор, гитара – это не твой инструмент», и он выбрал баян. Видел и слышал, возможно, когда ходил на концерты к старшим сёстрам.

Егор воспитывается в многодетной семье: у него старшие две сестры и брат, а после него растут ещё сестра и два братика.

– У нас старшая, **Виктория**, здесь окончила с красным дипломом отделение скрипки, **Екатерина** окончила хоровое отделение. **Роман** у нас играет в хоккей. Егор тоже спортивный ребёнок, но предпочёл спорту музыку. Маленькому **Вовочке** 8 месяцев, уже сейчас вижу его музыкальность, – рассказывает многодетная мама.

И кнопочки не западают...

В Детской музыкальной школе № 1 о Егоре говорят как о способном ученике.

– Егор делает свои первые шаги в музыке, окончил подготовительный класс. В этом учебном году он первоклассник, но уже исполняет на баяне короткие произведения. Чувствуется, что влюблён в инструмент, – говорит об учащемся директор ДМШ **Ирина Михайлова**. – Егор обучается по двум программам: «Основы музыкального исполнительства: баян» и «Музыкальный фольклор». Он артистичен, открыт.

Преподаватель Егора **Светлана Геленко** возлагает на своего воспитанника большие надежды.

– Он пришёл ко мне такой маленький, его почти не было видно из-за инструмента. Мы тяжело делали первые шаги, но важно было, что ему всё это нравилось. Благодаря своему трудолюбию он уже играет маленькие произведения, – говорит о мальчике наставник.

В зимние каникулы Егор не выпускал баян из рук – будто боялся, что чудо внезапно закончится. Новенький баян фирмы «Этюд» стал настоящим другом Егора, благодаря инструменту ещё усилилось его желание учиться в музыкальной школе, да и пальчики побежали живее, улучшилась техника исполнения. И кажется, мальчик уже не мыслит себя без подаренного полпредом инструмента. Баянные кнопочки стали для него волшебными!

Валентина АВЕРЬЯНОВА

Владимир ЯКУШЕВ, полномочный представитель президента РФ в УрФО:

– Сегодня мы выступим в роли тех людей, кто выполнит желание юных жителей Уральского региона. Мне представилась возможность стать участником этой доброй и очень нужной акции. С «Ёлки желаний» я снял три шара и прочитал, о чём мечтают мальчишки. Вообще, Новый год – самое замечательное время. Мы дарим и получаем подарки, создаём друг другу праздничное настроение. Акция «Ёлка желаний» очень важная и нужная. Чем больше людей к ней подключатся, тем больше мы будем дарить добра, тем больше будем создавать друг другу праздничного настроения.

«Ёлка желаний». Свердловчане – участники всероссийской акции продолжают принимать новогодние подарки

Министр промышленности **Сергей Пересторонин** исполнил мечту шестилетнего **Макара Макина** – компактный мощный компьютер получила **семья Макиных**, где растут два мальчика, пяти и шести лет. О желании старшего сына иметь девайс в письме на сайт **елкажеланий.рф** рассказал его папа.

– Теперь вам есть на чём играть и учиться. От Деда Мороза большой привет. Слушайтесь маму, папу. И самое главное – здоровья вам. Если что, обращайтесь ещё, всегда будем рады вам помочь, – сказал Сергей Пересторонин.

Департамент ветеринарии Свердловской области исполнил мечту 10-летней **Айназик** из Екатеринбурга. На Новый год девочка в качестве подарка хотела получить планшет.

– Видеть счастливые глаза ребёнка и его искренние эмоции всегда очень трогательно. Пусть наш подарок станет для Айназик доказательством того, что мечты сбываются, а чудеса случаются! – поделился заместитель директора Департамента ветеринарии **Игорь Стрельцов**.

Благодаря проекту «Ёлка желаний» в Свердловской области исполнена ещё

Фото предоставлено ДИП СО

одна мечта – министр энергетики РФ **Николай Шульгинов** поздравил с Новым годом **Оксану Хилько** из Североуральска, подарив ей электрогитару.

– Оксана, надо, чтобы ты запомнила, что Новый год – это всегда волшебство. Желания всегда исполняются, если только искренне захотеть, – сказал Николай Шульгинов, разговаривая с **семьёй Хилько** по видеосвязи. Оксане 17 лет, она учится в техникуме на парикмахера, об электрогитаре мечтала с 15 лет. Играть девочка пока не умеет, но планирует научиться.

20 января мечту 17-летней школьницы из Асбеста **Анны Фроловой**, озвученную на «Ёлке желаний», исполнит губернатор Свердловской области **Евгений Куйвашев**. Аня попросила об экскурсии по Госдуме.

Министр экономического и территориального развития Свердловской области **Денис Мамонтов** и Дед Мороз поздравили с Новым годом младших членов **семьи Никитиных** из Екатеринбурга. Четверо детей, от двух месяцев до 12 лет, получили подарки благодаря инициативе одной из сестёр –10-летней **Влады**.

– Я решила попробовать и написала, но до последнего не верила. Нам очень повезло. Спасибо большое! – говорит многодетная мама **Анна Никитина**. Маленькая Влада, получившая планшет, пообещала делиться им с другими членами семьи.

По поручению губернатора Евгения Куйвашева министр строительства и развития инфраструктуры региона **Михаил Волков** исполнил новогодние желания двух рябят из Екатеринубрга. Он вручил планшеты **Никите Крючкову** и **Дмитрию Коробицину**.

В семье Крючковых четверо детей. Своё желание волшебной ёлке доверил 11-летний Никита. Для двух братьев, **Тимофея** и **Миши**, а также их сестры **Насти** посланник Деда Мороза из Минстроя принёс сладкие подарки. Дети встречали гостей не с пустыми руками – каждый из них смастерил своими руками по ёлочной игрушке и вручил министру. 12-летний Дима Коробицын тоже попросил на Новый год планшет. Глава регионального Минстроя исполнил и его желание – доставил гаджет, который семья не могла бы себе позволить купить.

Напомним, в преддверии Нового года Всероссийский проект «Мечтай со мной» организует акцию, направленную на то, чтобы во время предновогоднего волшебства как можно больше людей поверили в чудо. В рамках акции любой желающий может исполнить мечту детей с ограниченными возможностями здоровья, сирот и тех, кто находится в сложной материальной ситуации. В акции традиционно принимают участие президент России **Владимир Путин** и председатель правительства России **Михаил Мишустин**.

Заявки на участие принимались с 15 ноября по 11 декабря 2021 года, подарки будут вручаться до 28 февраля 2022 года.

Ольга ОРЛОВА

Продолжение.
Начало в номере от 29 декабря 2021 года

На все вопросы получены ответы

Глава Полевского городского округа Константин Поспелов продолжает отвечать на вопросы подписчиков ПроПолевского в социальных сетях

Ежегодно в последние дни декабря мы говорим об итогах года с главой округа, задаём ему вопросы о насущном. Поскольку все темы для разговора отражают прежде всего интересы наших читателей, мы решили, что вопросы должны поступать напрямую, персонально и без купюр. Первую часть ответов Константина Сергеевича на вопросы наших читателей мы опубликовали в последнем номере 2021 года. Перед вами продолжение. Всего в редакцию от подписчиков ПроПолевского поступило 30 вопросов.

elit_marinanik:
– Когда уже исчезнет недострой на улице Розы Люксембург? Он находится напротив 18-й школы. Там постоянно бегают детки, страшно за них. И вечерами там тоже не очень, жутковато. Буду благодарна, если там или уж построят что-то, или снесут!

– Это частная территория, и застройка тоже частная. Мы сейчас заняты тем, чтобы договориться с хозяином объекта, чтобы он снёс недострой или вернул землю муниципалитету, чтобы мы решали эту проблему сами. Я не могу вкладывать бюджетные деньги в частную собственность: у меня нет такого права. Но, увы, это вопросы, которые решаются в юридической плоскости много лет.

svetlanakochenova5:
– Где бесконтактная оплата в транспорте, которую вроде в июне обещали?

– Мы говорили о том, что мы с перевозчиками это обсудим. В конкурсной документации на контракты на перевозку можно подготовить требование обеспечить бесконтактную оплату, но это повлечёт за собой дополнительные затраты перевозчиков. Ситуация такова, что бизнесу регулярные перевозки сегодня не особо интересны, предприниматели с лёгкостью откажутся от этого вида деятельности, а у меня есть обязанность организовать в Полевском работу общественного транспорта. Поэтому я «танцую с бубнами», чтобы достичь некого компромисса между возможностями предпринимателя и нашими требованиями.

Я понимаю, что сейчас гораздо проще оплатить проезд безналом. Но перевозчики к этому не готовы: каждый автобус надо оборудовать терминалом, обучить кондукторов. Всё это сопряжено с определёнными трудностями. Если в конкурсной документации прописать такое требование, то есть большой риск, что на конкурс просто никто не заявится и мы останемся без общественного транспорта.

iul6463:
– Здравствуйте. Когда будет установлена обещанная остановка в посёлке Зелёный Лог в сторону Екатеринбурга? Люди вынуждены стоять на проезжей части!

– Это дорога областного значения. Уралавтодору, занимающемуся обслуживанием региональной дорожной сети, мы все запросы отправили, потому что эта проблема уже поднималась. Ответа пока нет, ждём. Как только станет известно, обязательно расскажем.

Анастасия Нестерова:
– Уважаемый Константин Сергеевич, вопрос по программе «Молодая семья». Скольким семьям в следующем году будет произведена выплата?

– На будущий год мы запланировали выплаты на улучшение жилищных условий примерно на том же уровне, как в этом году, – шесть-семь семей. Список пока формируется, точно будет известно в январе.

Павел Сорокин:
– Здравствуйте. На улицах Вайнера и Ощепкова, а также в проулках между ними отсутствует освещение. Вопрос: будет ли что-то предприниматься?

– Заявку принял, передаю в службу благоустройства.

ol4ik_rus_krasa_:
– Интересует, когда запустят маршрут через лыжную базу и Декабристов?

– После завершения ремонта улицы Декабристов, в октябре, мы, как и обещали, объявили конкурс на маршруты № 5 и 15. Но, увы, никто из перевозчиков на него не заявился. Сейчас мы вынуждены вообще пересмотреть маршрутную сеть города, потому что она уже не удовлетворяет ни запросы людей, ни потребности бизнеса. В том числе смотрим, как лучше сделать 5-й и 15-й маршруты. То, что они будут восстановлены, нет сомнения. Срок – первый, максимум второй квартал 2022 года.

Дорогие читатели,
мы всегда рады обратной связи.
Если у вас возникают вопросы,
вы можете смело писать их нам
в сообществах «ПроПолевской»,
и мы адресуем их
профильным специалистам.

777nellinka777:
– Почему не чистят заезды-карманы вдоль дорог? Уже который год их тупо заваливают снегом с дороги. Люди, приезжающие в детский сад № 50 на Ленина, 22А, не могут оставить машину в кармане и заставляют весь двор машинами так, что ни пройти, ни проехать. Когда эти карманы будут чиститься?

– Не совсем понимаю, о каких карманах идёт речь. Но если это законная парковка, то должны чистить. Почему не чистят? Наверное, мы не проконтролировали должным образом, а подрядчик не исполнил контракт как положено. Другой вопрос, если это какая-то спонтанная парковка, в этом случае её чистить и не должны. Лучше уточнить и конкретизировать.

Антон Лапшин:
– Какие планы у администрации на следующий год касаемо капитальных ремонтов дорог ПГО?

– Пока в 2022 году мы обеспечены финансированием только реконструкции улицы Максима Горького на участке от роддома до улицы Листопрокатчиков. Это дорогой большой проект – порядка 40 миллионов рублей. Реконструкция включает в себя новое дорожное полотно, пешеходную зону и освещение.

Катя Липина:
– Вопрос по газификации посёлка Зелёный Лог. При последней нашей встрече был разговор о том, что ПГО ждёт приказ от министерства на данный посёлок. Хотелось бы узнать, попадёт ли Зелёный Лог в программу, а также почему посёлок не стоит в списках. Данный вопрос также задавался на прямой линии президента.

– Сейчас мы оцениваем объём работы по газификации и догазификации по всему Полевскому городскому округу. По Зелёному Логу вопрос стоит именно о газификации, а это существенно сложнее и затратнее. Есть два варианта финансирования: собственные средства Газэкса либо региональные. У нас есть два положительных примера, когда работы проводились Газэксом, – в селе Мраморское и посёлке Станционный-Полевской. Наш приоритет сегодня – это догазификация Полдневой: там этот вопрос уже тянется годами, надо его закрывать. Зелёный Лог в приоритет пока не попадает.

Елена Оболенская:
– Почему в городе нет хорошего катка? Один маленький, который в выходные ещё и делят, потому что идёт тренировка.

– У нас есть хороший каток в северной части города, за Дворцом спорта. И не скажу, что он маленький. Кроме того, есть каток в микрорайоне Ялунина, его построили и обслуживают общественники. Он пока не залит, но думаю, после Нового года мы этим займёмся. Каток возле Центра физкультурно-спортивных мероприятий в южной части города открыт 25 декабря. Считаю, есть где покататься на коньках.

При поддержке Северского трубного завода мы задумались о строительстве в городе ледового дворца. Сейчас думаем над приемлемым земельным участком, рассматриваем разные типовые проекты. Когда эти задачи будут решены, поставим перед собой следующую – войти с проектом в государственные программы, чтобы получить финансирование.

Записала Мария АЛЕКСЕЕВА

Разговор получился эмоциональным. Зюзельчане, по крайней мере те, кто пришёл на комитет, стоят на своём: «Не допустим буровзрывных работ рядом с нашими домами!». Эти жители много лет ведут переписку с рядом государственных ведомств, чтобы подкрепить свою позицию ещё и юридическими аргументами.

Фото Марии Алексеевой

Впервые в 2021 году вопрос разработки Железянского месторождения депутаты подняли на комитете по городскому хозяйству и муниципальной собственности 22 сентября. 24 декабря вопрос обсуждался в формате круглого стола

В качестве представителя ООО «Железянский рудник» на комитете присутствовал начальник управления по связям с общественностью Роман Потеряхин

А может быть, всё-таки переговоры?

Жители Зюзельского намерены отстаивать свою территорию. Чтобы обсудить вопрос разработки карьера, депутаты пригласили представителей администрации округа, ООО «Железянский рудник», прокуратуры, поселкового актива

Вопрос о разработке Железянского месторождения строительного камня депутаты комитета по городскому хозяйству и муниципальной собственности рассматривали в начале осени 2021 года, 22 сентября. Тогда руководителю предприятия **Гаджи Абдулкаримову** была дана рекомендация показать жителям проект разработки карьера, объяснить, как будут производиться работы, попытаться договориться. Кроме того, депутаты запросили в адрес Думы все документы, разрешающие разработку, а также выдвинули требование доработать соглашение о социально-экономическом партнёрстве между администрацией Полевского городского округа и ООО «Железянский рудник», подписанное 12 февраля 2020 года, – подкрепить обещания конкретикой, цифрами и сроками.

Прошло более трёх месяцев. Как прозвучало на комитете, встреча жителей с недропользователем так и не состоялась, никакие документы в адрес Думы не поступили. Депутаты получили только копию письма, которое руководство Железянского рудника адресовало губернатору, прокурору и в Управление ФСБ Свердловской области. В своём сообщении недропользователь доводит до сведения указанных ведомств, что депутаты Думы Полевского городского округа, вынося на обсуждение вопрос разработки карьера, тем самым «стараются построить свой политический капитал на искажении фактов, создании социальной напряжённости в посёлке Зюзельский». Искажение фактов, судя по содержанию письма, заключается в том, что разработка месторождения предполагается не в самом посёлке Зюзельском, а западнее. В своём письме недропользователь утверждает, что депутаты Думы ПГО незаконно требуют от ООО «Железянский рудник» разрешительные документы и что данная рекомендация сфальсифицирована депутатами **Игорем Кулбаевым** и **Ильёй Кочевым**, а на самом деле такое решение принято не было.

Однако такое решение действительно было принято комитетом, это подтверждают протокол заседания, аудио- и видеозаписи.

«Будем проверять и дальше»

В конце прошлого года, 24 декабря, депутаты вновь поставили этот вопрос на обсуждение. Встреча прошла в формате круглого стола – с приглашением представителей актива посёлка и руководства Железянского рудника, а также администрации ПГО, прокуратуры и Росприроднадзора.

– На сегодняшний день, кроме этой кляузы (по-другому это письмо никак не назову), мы ничего не получили, равно как и жители, – сообщает председатель Думы Илья Кочев. – Руководству Железянского рудника не понравилось, что мы направили ряд запросов в региональные министерства. Мы имеем на это право и будем запрашивать информацию о деятельности рудника и дальше. Судя из ответа Минприроды, документы на разработку у недропользователя есть. Из Министерства строительства и развития инфраструктуры Свердловской области мы получили другой ответ: «Согласно информации, представленной Управлением государственной экспертизы Свердловской области, обращения и заявления на проведение государственной экспертизы проектной документации и (или) инженерных изысканий на строительство и разработку Железянского месторождения строительного камня вблизи посёлка Зюзельский не поступало, заключения не выдавались». Это официальный ответ замминистра **Максима Пучкова**.

– Мы эту ситуацию отслеживаем с 2014 года, неоднократно собирались с жителями посёлка. Нам нужно понимание, что у недропользователя есть все разрешительные документы, проведены все необходимые экспертизы и соответственно есть гарантия безопасности для жителей посёлка, – обращаясь к представителю Железянского рудника, пояснил председатель комитета Игорь Кулбаев. – На мой взгляд, эта формулировка, «не в посёлке Зюзельский, а рядом с ним», неуместна. Люди на крайней улице живут в 600–700 метрах от места возможной разработки. Вы пишете в своём письме: «Железянский рудник всегда открыт и готов к диалогу с активистами и с главой посёлка», но мы просим вас дать жителям информацию и ничего не получаем. Мнение жителей вы обязаны учитывать.

В качестве представителя Железянского рудника на комитете присутствовал начальник управления по связям с общественностью **Роман Потеряхин**.

– Пакет документов, выданный государственными организациями, не является для вас гарантией безопасности? – парировал Роман Александрович. – Если министерство выдаёт лицензию, оно проводит обследование проекта, оно отвечает за безопасность. Железянский рудник осуществляет свою деятельность в строгом соответствии с законодательством РФ. Нарушений по нашей деятельности в настоящий момент не выявлено. Если вы считаете, что что-то делается незаконно, у вас всегда есть право прибегнуть к законным способам. Мы же не захватили территорию, у нас есть лицензия, проводилась в том числе экологическая экспертиза аккредитованной независимой организацией, есть заключение.

В уже упомянутом нами письме, адресованном Железянским рудником губернатору и направленном в ведомства, указан перечень работ, проведённых предприятием согласно полученной лицензии, а именно: проведены работы по геологической (гидрогеологической) разведке месторождения; проведены лабораторные испытания строительного камня; подсчитаны запасы строительного камня; разработан и согласован комиссией МПР Свердловской области Технический проект разработки Железянского месторождения строительного камня, а также по запросу активистов посёлка Зюзельский и по решению Думы ПГО проведена экспертиза проекта и получено положительное заключение Центра независимых судебных экспертиз Российского экологического фонда «ТЕХЭКО»; оформлен уточнённый горный отвод и получен горноотводной акт, выданный Уральским Управлением Ростехнадзора; заключён договор аренды (земельного) лесного участка (площадь 102 гектара).

В этом же письме Железянский рудник пишет об уже проведённой работе в рамках соглашения о социальной-экономическом развитии ПГО, а именно про отремонтированную дорогу по улице Западной, улице Мира посёлка Зюзельский до пересечения с дорогой Полевской – Большая Лавровка (1,7 километра). «Всего на данные работы было затрачено около 20 миллионов рублей», – значится в письме. В настоящее время, также за счёт ООО «Железянский рудник», идёт подготовка площадки для размещения фельдшерско-акушерского пункта в посёлке.

Доводы активистов

От актива посёлка выступил **Александр Чистяков**. Он держал перед собой объёмистую папку документов и, приводя свои аргументы, часто обращался к её содержимому.

– Я готов ответить за все слова, которые здесь произнесу, и за истинность информации, которую доведу до вашего сведения, – подчеркнул Александр Адольфович. – ООО «Железянский рудник» организовано 25 июля 2006 года и уже через 8 дней подало заявку на участие в конкурсе на разработку Железянского месторождения строительного камня. Через 2 месяца после своей регистрации общество с ограниченной ответственностью получает лицензию. Многие здесь присутствующие понимают, что в нашей стране за 2 месяца получить лицензию практически нереально, за этой лицензией стояла такая административная рука, о которой можно только догадываться. Для чего была нужна такая скорость? В 2006 году был принят новый Лесной кодекс РФ, который вступал в силу с 1 января 2007 года, – леса на той территории, где предполагалось размещение карьера, становились защитными – лесами, в которых запрещена разработка месторождений. Всё было сделано для того, чтобы успеть до вступления изменений в силу.

Вот копия лицензии. В ней очень интересные цифры, читаем: «Участок недр расположен в 2 километрах от посёлка Зюзельский ПГО». Несколько раз мы получали ответ от правительства, Минприроды, прокуратуры, что 2 километра – это центр лицензионно-

Свою точку зрения на перспективу разработки карьера высказали представители молодого поколения посёлка

Активист ТОС посёлка Зюзельский Александр Чистяков, доводя до депутатов свою позицию и позицию односельчан, основывался на имеющихся документах

го участка, а не его ближайшая граница от посёлка. Есть ответ генпрокуратуры, там говорится, что расстояние от контура лицензионного участка до ближайшего дома равно не менее 2 километров. То есть это очередная ложь. Для получения лицензии необходимо было согласование с администрацией ПГО, потому что планируется добыча распространённого на Урале полезного ископаемого. Вот это письмо – согласование от **Виктора Рейтера**, бывшего тогда главой ПГО, было получено.

Теперь перейдём к экологическим экспертизам, – продолжает Александр Чистяков. – Есть приложение № 1 к лицензии, где есть пункт, обязывающий получить положительное заключение государственной экологической экспертизы, этот пункт не исполнен. Вот приложение № 3 – краткая характеристика приложения. Данный документ является подложным, и я отвечаю за свои слова. Во-первых, согласно этому приложению о получении лицензии все документы, которые находятся в приложении, должны подписываться лицом, выдавшим лицензию, то есть министром природных ресурсов. Указанные угловые точки месторождения на 300–400 метров расходятся с тем участком, носящим статус геологического отвода, который был предоставлен лесным фондом.

Последний проект разработки Железянского месторождения согласован Министерством природных ресурсов 27 января 2015 года, а новый горноотводной акт на 71 гектар был получен в 2014 году. У меня есть документы, адресованные мне Роснедрами России, в которых подтверждается, что до принятия и согласования проекта Железянского месторождения выдаваться горноотводной акт не может.

Позиция, с которой глава округа подходит к этом вопросу, вызывает, мягко говоря, удивление. Мы просили нас, территориальное общественное самоуправление, известить, если будет готовиться какое-то соглашение о социально-экономическом партнёрстве с Железянским рудником, на что у нас есть официальный ответ, что никаких документов не поступало, а если поступят, сообщим. В конечном итоге соглашение подписано, жители остались в стороне.

В 2014 году по нашей инициативе было подписано постановление об ограничении движения по дорогам посёлка Зюзельский грузового транспорта массой свыше 4 тонн, оно принято и является действующим, его никто не отменял, и мы приложим все усилия, чтобы его не отменили и теперь. О каком движении технологического транспорта по посёлку может идти речь? – заключил Александр Адольфович.

Все озвученные Александром Чистяковым доводы поддерживает глава села **Виктор Горбатенко**. Он также настаивает на том, что карьер является объектом капитального строительства, поэтому согласно федеральному законодательству на него должна быть разработана проектная документация и проведена её государственная экспертиза, в которой будут оценены все риски, комплексное воздействие на окружающую среду, состояние здоровья населения и прочее.

– Недропользователь путает технический проект разработки месторождения полезных ископаемых, который он защитил и согласовал с Министерством природных ресурсов, с проектной документацией на карьер – объект капитального строительства, которую он обязан выполнить согласно Постановлению правительства РФ № 87. К проектной документации должно быть приложено заключение госэкспертизы, в том числе государственной экологической экспертизы промбезопасности. Этих документов у них в принципе нет, – резюмировал Виктор Яковлевич.

Андрей ФЕДЮНИН,
первый заместитель главы администрации ПГО:

– Разрешать или не разрешать работу Железянскому руднику, не находится в компетенции администрации ПГО. На сегодняшний день Железянский рудник начал выполнять работы в рамках соглашения о социально-экономическом партнёрстве: дорога сделана качественно, жители ею пользуются. Кроме того, Железянский рудник выполнил планировку участка под обустройство ФАПа и после его установки планирует работы по благоустройству. Само соглашение, действительно, на сегодняшний день пока не наполнено содержанием по объективным причинам. Но предприятие ещё и работать не начало, а деньги в развитие посёлка уже вкладывает.

Присутствующая на комитете старший помощник прокурора города Полевского **Елена Забродина** сообщила, что по данному вопросу проводила проверку природоохранная прокуратура:

– Нарушений в настоящее время не выявлено, соответственно меры не приняты. Исходя из той информации, которая была предоставлена природоохранной прокуратурой, госэкспертиза проекта разработки карьера требуется, но в случае осуществления работ. Поскольку работы ещё не начаты, у них есть время подготовить эту документацию и действовать в соответствии с ней.

На заметку

Наблюдавший за полемикой инспектор Уральского межрегионального управления Федеральной службы по надзору в сфере природопользования **Николай Александров**, задав несколько уточняющих вопросов, обратился к представителю Железянского рудника:

– В непосредственной близости расположены два шламохранилища. При взрывных работах, с большой вероятностью, они начнут разрушаться. И самое важное, начнут подниматься все грунтовые воды и соответственно ухудшится качество питьевой воды.

Зачем нужен был опрос?

На комитете жители Зюзельского напомнили, что в 2014 году в посёлке по инициативе администрации и Думы ПГО был проведён опрос населения в формате референдума (по предъявлении паспорта) с единственным вопросом: за разработку карьера или против. В опросе участвовало больше 70% голосующего населения, 99,78% проголосовали против разработки. Жители отмечают, что с тех пор ничего не изменилось.

– В декабре снова ходили люди с опросным листом. Сначала говорили, что от администрации ПГО, потом это всё переместилось под эгиду общественной организации «Зелёная Россия», – рассказывает Александр Чистяков. – Вопрос ставился так: а хотите ли вы, чтобы у вас была чистая вода, хорошие дороги и так далее? Но никто не говорил, что это будет делаться только в случае открытия карьера, – людей вводили в заблуждение.

Председатель Думы Илья Кочев заострил внимание на том, что все официальные опросы граждан назначаются Думой ПГО, тогда результатами этого опроса можно будет оперировать как фактом и представлять в качестве документа.

– Мне не понятно, почему какая-то общественная организация инициирует опросы жителей. Можно ли доверять такому опросу? Если есть необходимость в проведении повторного опроса, то нужно делать это официально, по всем правилам, чтобы его результаты были независимы и легитимны. Я уверен, что и губернатор прислушается к мнению жителей.

«Мы хотим тишины»

На комитете также присутствовали двое представителей молодого поколения посёлка Зюзельский. Молодые люди рассказали о том, что в 2011 году получили льготные земельные участки в родном посёлке и там построили дома и поселились.

– Строились при финансовой помощи всех родственников. И никто мне не сказал, что здесь будет какой-то карьер, что каждый день будут ездить грузовики и фуры. Сейчас, если бы я знал, я там бы строиться не стал, – негодует житель посёлка **Артур**. – Я хотел всю жизнь жить в посёлке, в тишине, в лесу, дышать чистым воздухом и пить свою воду. С 2015 года я выкачивал из своей скважины по 500 литров за раз, сейчас я выкачиваю по 150 литров с перерывами. Куда делась вода? Пожалуйста, вырубили лес. А если от взрывов у меня стены разойдутся или фундамент треснет, кто за это будет отвечать? Дорога, которую они построили, мне вообще не нужна, они её сделали для себя. Вы постройте её там, где ходит автобус, по центральной улице Ленина, там будут все ездить: она идёт через весь посёлок, а не по краю.

Аналогичная ситуация и у другого жителя – **Руслана**, который построил дом, чтобы жить в нём с семьёй:

– А сейчас встаёт вопрос, что будет карьер. Съезжать оттуда, после того как вложено столько сил в строительство? У меня ребёнку полгода. Мы хотим тишины, требуем чтобы нас оставили в покое и чтобы не лезли в наш посёлок.

Анатолий БОГАТЫРЁВ,
активист посёлка Зюзельский:

– Вопрос поставлен несколько неверно: дескать, жители хотят гарантии безопасности разработки. Жители не хотят карьер! Нам без разницы, какие они проведут экспертизы и какие поставят датчики. Карьер нам не нужен ни в каком виде. Нам всё равно, законно или незаконно, – мы против карьера как такового. Я окончил горно-металлургический техникум, работал на разных горных предприятиях, в шахтах, бывал и на карьерах, и я понимаю, что такое действующий карьер. Он будет в 800 метрах от моего дома, и я знаю, что жить там будет невозможно.

Следующий адресат – губернатор

Какие должны быть документы у Железянского рудника, чтобы начать непосредственную работу по разработке карьера, конкретно до сегодняшнего дня ни один из компетентных органов на запросы Думы не ответил. Депутат **Илья Бориско** предложил за анализом имеющейся у предприятия документации обратиться в природоохранную прокуратуру и привлечь к оформлению запроса ТОС посёлка Зюзельский, чтобы учесть имеющиеся у него данные и передать конкретные вопросы жителей.

Игорь КУЛБАЕВ,
председатель комитета по городскому хозяйству и муниципальной собственности:

– Вопрос по планирующейся разработке карьера мы поставили на обсуждение по просьбе жителей, они подняли тревогу, когда ООО «Железянский рудник» начало строить дорогу. На комитете 22 сентября с Гаджи Абдулкаримовым, как нам казалось, мы достигли договорённостей. Сегодня мы рассчитывали получить от недропользователя все исчерпывающие данные, какие работы и в каких объёмах они планируют делать в рамках социального партнёрства, что они планируют предпринять в рамках обеспечения безопасности посёлка и его жителей, какие есть документы, гарантирующие, что не пострадают качество и объём питьевой воды. Нам ничего не предоставлено. Возникает вопрос: почему? Депутатами комитета принято решение отправить запрос в природоохранную прокуратуру с тем, чтобы её специалисты внесли ясность, какие у Железянского рудника должны быть документы для разработки месторождения, какие из них имеются, а какие нет.

Я напомню позицию губернатора, которую он озвучил в 2014 году: пока недропользователь не закроет вопрос с жителями, карьеру не быть. А найти общий язык с жителями посёлка можно только путём диалога, споров и убеждений.

Если жители будут к нам обращаться, мы в любом случае будем инициировать проведение таких комитетов и вынесение вопроса на сессию Думы. Мы обязаны и будем реагировать.

За данное решение комитет проголосовал единогласно. Получив ответ, депутаты намерены обращаться к губернатору Свердловской области **Евгению Куйвашеву**.

Заметим, что результаты опроса жителей посёлка, официального проведённого в 2014 году, никто не отменял. Тогда единодушное мнение зюзельчан было категоричным. Да, за 7 лет много воды утекло, но, судя по словам активистов, процент людей, настроенных против карьера, если и снизился (с учётом равнодушных), то незначительно. Могло бы быть иначе, если бы руководство Железянского рудника всё-таки вышло к жителям и ответило на все вопросы. А пока диалога нет, эти две противоборствующие линии – жители посёлка и недропользователь – так и будут двигаться параллельно.

Мария АЛЕКСЕЕВА

В «Додо Пиццу» на чашку кофе

В «Палермо» на открытии пиццерии подвели итоги работы Свердловского областного Фонда поддержки предпринимательства на территории Полевского

Думаю, никто не подвергнет сомнению тот факт, что людям, открывающим свой бизнес в настоящее время, аплодируют стоя, а тем, кто помогает им в этом, и подавно

Фото Елены Митиной

Полевским предпринимателям фонд в 2021 году выдал три льготных займа на общую сумму 6 миллионов 400 тысяч рублей

Накануне нового года, 24 декабря, в нашем городе открылось ещё одно малое предприятие – «Додо Пицца», а помог подойти к этому событию в том числе областной Фонд поддержки малого и среднего предпринимательства. Бизнес-завтрак по случаю старта продаж состоялся в торговом центре «Палермо». Гостей собралось много, среди них местные предприниматели, представители администрации округа. И первым кофе заказал себе глава Полевского городского округа **Константин Поспелов**.

– Случилось историческое событие: впервые за несколько лет Полевской на 100% реализовал муниципальную программу по поддержке предпринимательства, – отметил глава. – И те совсем небольшие деньги, 500 тысяч рублей, были целевым образом освоены. Я считаю, что такой разовый вклад небольших, на мой взгляд, денег приносит свою пользу.

В Полевском на сегодняшний день зарегистрировано 2250 субъектов малого и среднего предпринимательства, из них созданных в течение 2021 года – 380 субъектов: юридических лиц – 752 единицы, индивидуальных предпринимателей – 1498. Кроме того, в качестве самозанятых граждан зарегистрирован 1561 человек, они платят налог на профессиональный доход. Поступления в бюджет от деятельности малого и среднего предпринимательства по состоянию на декабрь 2021 года составили порядка 35% от собственных доходов городского бюджета (786 миллионов 689 тысяч рублей). Это поступления от единого налога на вменённый доход (последние поступления в 2021 году в связи с отменой), патента, упрощённой системы налогообложения, единого сельскохозяйственного и земельного налога, НДФЛ.

О фонде в целом

– Полевской в этом году очень ярко зашёл в тему поддержки бизнеса, – подчеркнула руководитель представительства СО ФПП в Западном управленческом округе **Мария Кульбицкая**.

Областной Фонд поддержки предпринимательства сегодня представляет собой хорошо развитую сеть филиалов по округам и 43 представительств в муниципалитетах. Фонд курируется Министерством инвестиций и развития региона. Такая развитая структура, по словам Марии Кульбицкой, уникальна для России. Когда в 2019 году на федеральном уровне стал вопрос поддержки малого и среднего бизнеса, то по Свердловской области было ясно, кто будет реализовывать этот нацпроект: имелась хорошая база, которой уже 25 лет.

– И мы умеем работать в «полях», – сказала Кульбицкая. – В других регионах, вы не поверите, государственная поддержка предпринимателей реализуется через отделения Сбербанка, где-то через МФЦ, у нас же всё сделано круто благодаря тому, что есть 43 муниципальных фонда. И федеральное Министерство экономических развития не раз отмечало Свердловскую область за наличие такой инфраструктуры, большой кредитный портфель (2 миллиарда 700 миллионов рублей) и обеспечение доступности мер поддержки предпринимателей из отдалённых населённых пунктов. Для оптимизации нашей сети надо было продумать такой механизм, чтобы не только фонды открывать, но и найти людей, готовых представлять интересы регионального министерства и нашего фонда, помогать реализовывать нацпроект на местах.

Сергей ВОТИНЦЕВ,
ИП, помощник уполномоченного по защите прав предпринимателей в Свердловской области в Полевском городском округе:

– Очень радует, что власть сейчас поворачивается лицом к предпринимателям. Есть люди, которые реально помогают. Когда есть взаимодействие, это качественно совсем другой уровень.

Полевской оказался образцово-показательным в этом плане.

Как работает фонд в Полевском

На территории Полевского осуществляет свою деятельность представитель Свердловского областного Фонда поддержки предпринимательства **Алёна Гусева**. Алёна Леонидовна работает в тесном сотрудничестве с Первоуральским фондом поддержки предпринимательства. С июля по декабрь в нашем городе при поддержке администрации ПГО организовано 10 мероприятий для предпринимателей, из них 6 в формате онлайн, 4 – офлайн. Их посетили 83 человека: предприниматели, самозанятые, люди, только планирующие начать своё дело. В августе запущен формат общения с предпринимателями в виде онлайн-опросов, чтобы получить обратную связь и понять, какие темы для встреч и обучения интересуют полевских бизнесменов. Результатом стал сентябрьский семинар-тренинг с психологом на тему работы с трудными клиентами: именно эта проблема набрала наибольшее количество голосов при опросе. С июля 2021 года созданы странички Полевского фонда поддержки предпринимательства в социальных сетях «ВКонтакте», «Инстаграм», заработал телеграмм-канал, на постоянной основе ведётся рассылка анонсов в Ватсапе. С октября запустили рубрику «Вакансии», рассматривается возможность обобщённого сбора информации по поиску помещений, инвестиционных площадок, так как есть такой запрос от предпринимателей.

– С помощью отдела по развитию предпринимательства, торговли и услуг администрации Полевского городского округа мне удалось наладить доброжелательные отношения с Управлением социальной политики, и фонд начал оказывать методическую помощь гражданам в написании бизнес-планов, по итогам защиты которых заключаются социальные контракты и граждане получают до 250 тысяч рублей на начало своего дела, – сообщила Алёна Гусева. – На данный момент в моём активе два подобных кейса. Налажена коммуникация с Центром занятости населения, фонд смог проконсультировать граждан по вопросам ведения предпринимательской деятельности. Сегодня с нами **Елена Непеина**, она как раз обратилась в фонд за консультационной поддержкой, будучи клиентом Центра занятости. Мы встретились несколько раз, обсудили все важные вопросы начала ведения бизнеса. В ноябре Елена Александровна зарегистрировалась в качестве индивидуального предпринимателя и продолжает посещать обучающие мероприятия, организуемые фондом. Хочется, чтобы малого бизнеса в нашем городе становилось больше. Мы готовы для этого прилагать всяческие усилия.

Артём ПОНОМАРЁВ,
франчайзи сети «Додо Пицца»:

– Я благодарен за помощь Фонду поддержки предпринимательства. Результат нашей работы вы можете сегодня увидеть и попробовать на вкус.

Самая интересная и востребованная малым бизнесом услуга – это, конечно же, привлечение денег. Полевским предпринимателям фонд в 2021 году выдал 3 льготных займа на общую сумму 6 миллионов 400 тысяч рублей. Такой возможностью могут воспользоваться любые действующие предприниматели и самозанятые граждане, подчеркнула Гусева и порадовалась, что в этом году несколько компаний нашего города были отмечены особенно. Компания «Сайверхот» стала победителем в номинации «Бизнес малых городов» – это престижная премия от издательского дома «Коммерсантъ». О данной премии и о возможности участия компания узнала из публикаций полевского фонда в социальных сетях. Также Уральский завод трубной изоляции с помощью фонда смог начать экспорт продукции в Узбекистан, компания «ЭкоПрост» стала участником

Иван РЫБНИКОВ,
генеральный директор предприятия «ЭкоПрост», участник программы Корпорации МСП «Выращивание»:

– 10 лет назад такой поддержки не было. Предприниматель обычно не ждёт никакой помощи: сам решился – сам делает. Несколько лет назад мы обращались в Фонд поддержки предпринимательства, и не было такой активной положительной реакции. Сегодняшние изменения кардинальны, это радует. Открытость администрации Полевского тоже является колоссальной помощью. Могу пожелать предпринимателям сегодня не бояться идти на диалог с государством и обращаться за поддержкой. Всем удачи!

Виктория КАЗАКОВА,
министр
инвестиций и развития
Свердловской области:

– в 2021 году национальный проект «Малое и среднее предпринимательство и поддержка индивидуальной предпринимательской инициативы», в рамках которого строится вся господдержка МСП, претерпел существенные изменения. Были выделены три федеральных проекта, на основе которых на региональном уровне были утверждены одноимённые региональные проекты: «Самозанятые», «Лёгкий старт» и «Акселерация». Ознакомиться подробнее с комплексными услугами и их наполнением можно на сайте **sofp.ru** в меню «Услуги» нужно выбрать «Комплексные услуги» и нажать на кнопку «Подобрать».

программы «Выращивание». Суть программы заключается в том, что фонд разрабатывает для компании индивидуальную карту развития, планирует перспективные направления для роста и способы финансирования и предоставляет льготный заём.

Присутствовали на бизнес-завтраке участники декабрьской встречи с уполномоченным по защите прав предпринимателей при президенте РФ **Юрием Титовым ИП Сергей Вотинцев**, **Кристина Рубцова** и **Екатерина Давыденко**.

Помощь – это не только про деньги

Кроме того, Алёна Гусева поблагодарила предпринимателей за неподдельный интерес к работе фонда, за идеи сотрудничества и обратную связь, а также выразила огромную благодарность заместителю главы администрации ПГО **Алёне Кетовой** и руководителю отдела по развитию предпринимательства, торговли и услуг администрации ПГО **Наталье Катаранчук**. За доверие и возможность осуществлять значимые коммуникации с представителями малого бизнеса благодарности удостоен глава Константин Поспелов.

– Мы не вкладываемся в бизнес – мы создаём условия и доказываем это примерами, – отметил Константин Сергеевич. – У нас на территории 3 мраморных карьера, у одного из которых случился серьёзный бизнес-кризис с землёй. Я очень сожалею, что решение проблемы началось с немного повышенного тона, но при уполномоченном по защите прав предпринимателей **Елене Артюх** мы смогли наладить конструктивное общение и сейчас участвуем в решении земельного вопроса. Думаю, что найдём решение. Хотел бы подчеркнуть, что не обязательно выходить на нас сверху, можно напрямую позвонить мне по рабочему телефону **5-40-01** или на сотовый, и мы сразу начнём решать вопрос.

Глава в качестве примера также привёл решение вопроса по пассажирским перевозкам: в 2021 году администрация пересмотрела подход к организации этого дела в городе.

Мария КУЛЬБИЦКАЯ,
руководитель
представительства
СО ФПП в Западном
управленческом округе:

– Самое яркое во всей этой истории – это то, что в начале 2021 года на территории Полевского в реестре предпринимателей было 2180 субъектов малого и среднего предпринимательства, а в конце – 2250. Это очень редкий случай. Во всех муниципалитетах отрицательная динамика, на фоне Первоуральска особенно: там минус 300. У вас редкий случай!

Константин ПОСПЕЛОВ,
глава ПГО:

– Городу интересно, не вкладывая значительные материальные средства в бизнес, создавать условия для его развития. Мы приглашали специалистов, которые разъясняли особенности налогообложения, способствовали наработке у предпринимателей профессиональных компетенций – в этом тоже наш интерес.

– Мы давно в этой теме и поняли, что без муниципальной помощи бизнесу пассажирских перевозок на территории не справиться, – поделился Поспелов, – поэтому у нас больше 7 миллионов бюджетных рублей инвестировано в систему пассажирских перевозок. Мы отыграли конкурсы на новую экономическую модель, где появилась максимальная цена контракта и участвовали только полевские перевозчики. Сейчас мы реализуем эти контракты. Это хороший опыт, и я выполнил одно из своих полномочий, по организации перевозок. Мы ещё далеки от совершенства, есть маршруты, которые не запущены, но мы к этому идём. Кроме того, если удастся помочь **Ивану Рыбникову** (компания «Эко-Прост») с увеличением электрических мощностей, если буду чем-то полезен, то я окажу содействие. А первая купленная здесь чашечка кофе – малый вклад в бизнес. Малое складывается из большого. Знайте, на нас можно положиться.

Финансовая помощь бизнесу

В ответ Мария Кульбицкая подарила представителям администрации памятную табличку. Это история про то, что сделано фондом в 2021 году. На табличке инфографика с цифрами и фактами по двум программам. Глава пообещал разместить её в здании администрации на видном месте. Кроме того, залы на Свердлова, 19, с мультимедийным оборудованием, он предложил при необходимости использовать для мероприятий СО ФПП.

Мария Кульбицкая, говоря о перспективных планах, поделилась своим желанием привлечь в малый бизнес ещё больше средств.

– Седьмой раз в этом году Центробанк повысил ставку, а мы зависим от Центробанка, – с сожалением отметила она. – Если в начале года займы по программе «Моногород» мы выдавали под 3,25%, то сейчас под 4,25–8,5%. В коммерческих банках сейчас продукты будут только увеличиваться в стоимости. Наши деньги всё равно будут оставаться дешёвыми на фоне других денег. Мы приглашаем всех, у нас сейчас в работе 6 открытых заявок, но мы можем обрабатывать гораздо больше. У нас есть классный кейс льготного займа для междугородних перевозок. В 2022 году акцент будет сделан на развитие реального сегмента экономики, поэтому все программы выращивания производственных предприятий будут активно продвигаться. С 14 февраля у нас стартует новый акселератор «Прорыв» для масштабирования бизнеса – это для компаний, которым более 2 лет, где созданы рабочие места, есть оборотка. Мы хотим, чтобы как можно больше таких предприятий Западного управленческого округа в этом участвовало.

Отдельное направление работы фонда – поддержка экспорта. В 2021 году специалисты департамента экспорта помогли заключить контракты на 240 миллионов долларов. Есть помощь при покупке франшизы, есть деньги для социального бизнеса и для начинающих предпринимателей. Социальные контракты по линии Министерства соцполитики, по 250 тысяч рублей на открытие своего дела, – это невозвратные деньги. И ещё через Центр занятости можно получить 60 тысяч рублей. Итого 310 тысяч рублей. Средства, по словам Кульбицкой, можно направить на старт собственного микродела.

Как зашла «Додо Пицца»

– Я клиент фонда, – в свою очередь сообщил **Артём Пономарёв**, франчайзи сети «Додо Пицца». – Что понравилось при работе с фондом, это скорость принятия решения: ни один банк, ни одна финансовая организация не способны так оперативно анализировать заявку и выдавать деньги. С нашей первой встречи до момента получения денег прошло всего 1,5 месяца. В моей практике это рекордный срок. Обычно на это уходит 2 месяца и более. Второй момент – это заинтересованность фонда. Что хотелось бы улучшить, так это срок кредита: для предпринимателей важна не только цена денег, но и длительность их использования. По «Моногороду» срок – 2 года. Надо больше, на мой взгляд. И чтобы анализировали не только действующий бизнес, что сильно ограничивает наши возможности, но и потенциальную бизнес-модель. Потолок при получении финансов – 5 миллионов рублей.

Сам Артём Станиславович является предпринимателем с 1999 года, он инвестор, партнёр-франчайзи Dodo Brands на территории Свердловской области. С 2018 года по настоящее время – директор ООО «Сила вкуса» (Екатеринбург), которое специализируется на открытии по франшизе предприятий общественного питания в городах Свердловской области и управлении ими. Им открыты пиццерии в Новоуральске и вот сейчас в Полевском. Для открытия бизнеса использовал собственные средства, заём от Свердловского областного Фонда поддержки предпринимательства и бизнес-кредит от банка ВТБ. В планах на 2022 год – открытие в городах присутствия новых точек общественного питания по пилотным франшизам от Dodo Brands «Донер 42» и «Кофейня «Дринкит». Расчётная численность работающих в полевской «Додо Пицце» – 30 человек, на текущий момент трудоустроены 15 человек. УСН будет в налоговой Екатеринбурга, а по месту жительства сотрудников будет платиться НДФЛ.

– Нам интересны перспективные локации с хорошим трафиком. Если есть предложения, мы можем масштабироваться, – отметил предприниматель. – Благодарю свою команду. **Данил Аристов** наш региональный управляющий, на кухне работает его супруга **Галина**. Она наш штатный маркетолог, пока закрывает дыры по кадрам. Мы в поиске единомышленников и хорошей команды.

В этот момент из кухни для участников бизнес-завтрака вынесли вкусно пахнущую свежеиспечённую пиццу и ароматный свежесваренный кофе. Что касается расположения пиццерии в торговом центре «Палермо», то локация более чем удачная, перед Новым годом там было не протолкнуться. Однако для посещения залы пиццерии пока закрыты – компания работает пока лишь по доставке заказов. Но быстро и надёжно.

Елена МИТИНА

Алёна ГУСЕВА,
представитель
Свердловского областного
Фонда поддержки
предпринимательства:

– Все консультации по вопросам ведения бизнеса у нас бесплатные и в неограниченном количестве. Под моим вниманием находились несколько человек, планирующих начать своё дело, по итогу сотрудничества 5 человек получили статус самозанятых граждан, 2 человека зарегистрировались в качестве индивидуальных предпринимателей.

Каникулы пролетели со свистом

Подписчики ПроПолевского в праздничные дни время даром не теряли – гуляли, катались, впечатлялись

Сколько бы ни длились каникулы, их всё равно мало. Думаем, с этим утверждением согласятся многие. Сколько километров по лесу на лыжах ещё можно было намотать, сколько кругов на коньках по катку… Между новогодними вкусностями наши подписчики находили время для активного отдыха, проводили каникулы на полную катушку, во всех смыслах этого слова. Мы решили сохранить эти яркие моменты начала нового года – ваши снимки с горнолыжных склонов, зимних лесных полян, новогодних спектаклей, из ледовых городков – в нашем большом фоторепортаже.

Фото предоставил Иван Базаев

Фото предоставила Елена Клевакина

Фото предоставила Ксения Койструб

Фото предоставила Юлия Абзалимова

Фото предоставила Елена Клевакина

Решила поделиться именно таким фото, потому что многие у нас в городе держат собак северных ездовых пород, но только единицы занимаются ими по назначению, и это печально. Вот и решила, возможно, увидят и задумаются другие владельцы. Хотя не обязательно иметь Сибирского хаски, Аляскинского маламута, самоедскую лайку и других ездовых собак, тут подойдёт любая порода, было бы желание у собаки и хозяина. Естественно, только при наличии ездовой амуниции: ездовая шлейка, потяг. А там уж хоть куда можно прицепить собаку: нарты, санки, лыжи, снегокат детский, бублик и т.д. Важно ещё, чтобы нагрузка соответствовала весу собаки и не нанесла вред здоровью, подход должен быть разумным. Мы живём в прекрасном климатическом поясе, где снег лежит продолжительное время, и поэтому можно кататься очень долго!

А моё хобби зимой – нарты. Собираю своих и не своих собак и катаюсь на нартах по замечательным окрестностям Полевского. Собаки имеют огромный опыт как в профессиональном спорте, так и в любительском.

Свободное время у нас выпадает на вечер, поэтому, вооружившись фонариками приходится кататься по темноте. Но это нас никак не пугает, а наоборот, подстёгивает и мотивирует ещё больше, преодолевая страхи и сомнения, которые порой так мешают идти вперёд!

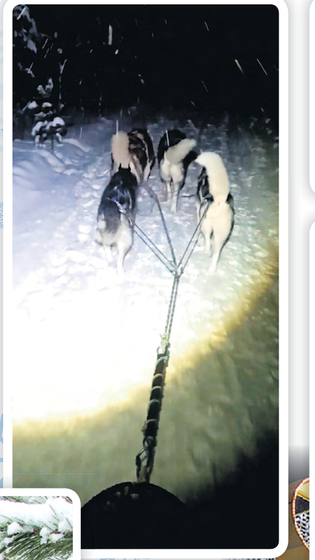
Упряжка – Хан, Маквин, Хантер, Джесс

Фото предоставил Иван Базаев

Фото предоставила Оля Макурина

Фото предоставила Анастасия Коныгина

Фото предоставила Мария Миллер

Фото предоставила Анфиса Умнова

Фото предоставила Юлия Абзалимова

Фото предоставила Ксения Койструб

Фото предоставила Ольга Шитикова

Фото предоставила Нюта Макеева

Фото предоставила Виктория Симонова

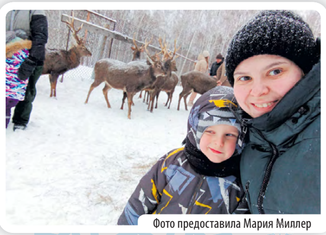
Фото предоставила Мария Миллер

Фото предоставила Людмила Дорофеева

Фото предоставила Лилия Тетеревникова

Фото предоставила Анастасия Бугуева

Фото предоставила Анастасия Бугуева

Фото предоставила Алёна Пономарёва

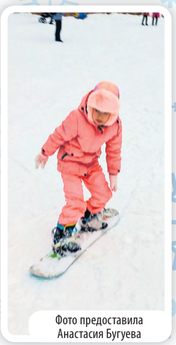
Фото предоставила Анастасия Бугуева

Фото предоставила Алёна Пономарёва

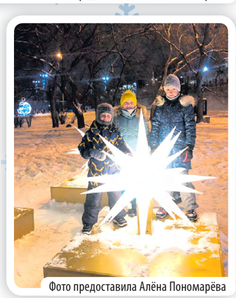
Фото предоставила Алёна Пономарёва

Фото предоставила Татьяна Шайхутдинова

Фото предоставила Лена Булатова

Фото предоставила Ксения Узких

ПроПолевской.РФ
Информационный портал
НОВОСТИ · ФОТОРЕПОРТАЖИ · ИНТЕРВЬЮ · СПЕЦПРОЕКТЫ · АФИША · ОБЪЯВЛЕНИЯ

СРЕДА, 12 ЯНВАРЯ

ПЕРВЫЙ
05.00, 09.25 «Доброе утро» (12+)
09.00, 12.00, 15.00, 03.00 Новости (16+)
09.50 «Жить здорово!» (16+)
10.55 «Модный приговор» (6+)
12.15 «Время покажет» (16+)
15.15 «Давай поженимся!» (16+)
16.00 «Мужское/Женское» (16+)
17.00 «Время покажет» (16+)
18.00 Вечерние Новости (16+)
18.40 Концерт к 300-летию прокуратуры России. из Кремля (12+)
21.00 «Время» (16+)
21.30 Т/с «Ищейка» (12+)
22.35 «Горячий лед» (12+)
23.50 Х/ф «Вокруг света за 80 дней» (16+)
00.50 «Вечерний Ургант». Лучшее (16+)
01.45 «Наедине со всеми» (16+)
02.30 «Время покажет» (16+)

РОССИЯ 1
05.00 «Утро России» (12+)
09.00 «Вести-Урал» (12+)
09.30 «Утро России» (12+)
09.55 «О самом главном» (12+)
11.00 «Вести» (12+)
11.30 «Судьба человека с Борисом Корчевниковым» (12+)
12.40 «60 минут» (12+)
14.00 «Вести» (12+)
14.30 «Вести-Урал» (12+)
14.55 Т/с «Тайны госпожи Кирсановой» (12+)
17.00 «Вести» (12+)
17.15 «Андрей Малахов. Прямой эфир» (16+)
18.40 «60 минут» (12+)
20.00 «Вести» (12+)
21.05 «Вести-Урал» (12+)
21.20 Т/с «Склифосовский» (16+)
00.40 Т/с «Челночницы. Продолжение» (12+)

МАТЧ!
08.00, 10.50, 14.30, 17.05, 20.35, 00.35 Новости (16+)
08.05 Все на Матч! (16+)
10.55 «Дакар-2022» (12+)
11.25 Х/ф «Ноль-седьмой» меняет курс» (16+)
13.30 «Есть тема!» Прямой эфир (16+)
14.35 Специальный репортаж (12+)
14.55 Т/с «Десант есть десант» (16+)
17.10 Смешанные единоборства (16+)
18.10 Биатлон. Кубок мира. Спринт. Женщины. из Германии (16+)
20.15 «Есть тема!» (12+)
20.40 Все на Матч! Прямой эфир (16+)
21.25 Хоккей. КХЛ (16+)
23.50 Все на Матч! Прямой эфир (16+)
00.40 Футбол. Кубок Английской лиги (16+)
02.45 Все на Матч! (16+)

РОССИЯ К
07.00, 07.30, 08.30, 10.00, 15.00, 19.30, 23.30 Новости культуры
07.05, 20.05 «Правила жизни»
07.35 Д/ф «Нерон: в защиту тирана»
08.35 Цвет времени
08.50, 16.05 Х/ф «Долгая дорога в дюнах»
10.15 «Наблюдатель»
11.10 XX век. «Маэстро. Раймонд Паулс. Творческий вечер в Театре эстрады»
12.20, 18.15 Д/с «Первые в мире»
12.40, 22.20 Х/ф «Россия молодая»
13.50 Искусственный отбор
14.30 Д/с «Империя Королева». «Трофейный космос»
15.05 Новости. Подробно. Кино
15.20 «Белая студия»
17.10 Д/с «Забытое ремесло»
17.25 Выдающиеся дирижеры XX века
18.35, 01.05 Д/ф «Фактор Ренессанса»
19.45 Главная роль
20.35 «Спокойной ночи, малыши!»
20.50 Абсолютный слух
21.35 Власть факта

НТВ
05.15 Т/с «Мухтар. Новый след» (16+)
06.50 Т/с «Невский. Проверка на прочность» (16+)
08.00, 10.00, 13.00, 16.00, 19.00 «Сегодня» (16+)
08.25 Т/с «Невский. Чужой среди чужих» (16+)
10.25 Т/с «Невский. Чужой среди чужих» (16+)
13.25 «Чрезвычайное происшествие» (12+)
14.00 Т/с «Невский. Чужой среди чужих» (16+)
16.45 «За гранью» (16+)
17.50 «ДНК» (16+)
20.00 Т/с «Бим» (16+)
00.20 Т/с «Шуберт» (16+)
02.15 Т/с «Таксистка» (16+)

ОТВ
06.00, 07.30, 12.00, 20.00, 22.00, 01.20, 02.00, 03.00 «События» (16+)
06.30, 08.00, 13.00, 17.40, 19.00, 21.00, 23.00, 00.50 Новости (16+)
09.00 Х/ф «Короткое дыхание» (16+)
10.35 Х/ф «Большая нефть» (16+)
11.25 «Поехали по Уралу» (12+)
12.30 «Акцент» (16+)
12.40, 18.10, 22.40, 00.30, 02.40, 03.40 «Участок» (16+)
14.00 Тревел-шоу «Навигатор» (12+)
14.55 Х/ф «Контуженый» (12+)
16.35 Х/ф «Большая нефть» (16+)
17.30 «Акцент» (16+)
18.30 Ток-шоу «Все говорят об этом» (16+)
20.30 Ток-шоу «Все говорят об этом» (16+)
22.30 «Акцент» (16+)
00.00 Ток-шоу «Все говорят об этом» (16+)
01.50 «Акцент» (16+)

СОЮЗ
07.00, 09.00 «Утреннее правило» (0+)
07.30 «Родное слово» (Новосибирск) (0+)
07.55, 14.55 «Православный словарь» (0+)
08.00 «Доброе слово - утро» (0+)
08.15, 11.45 «У книжной полки» (0+)
08.50, 16.50, 21.20 «Церковный календарь» (0+)
09.30, 16.00, 23.55 «Благая часть» (0+)
09.45 «По святым местам» (0+)
10.00, 11.00, 14.00, 18.00, 20.00 «Анонсы православных событий» (0+)
10.05 Документальный фильм (0+)
10.55, 14.25, 18.25, 21.45 «День ангела» (0+)
11.05 «Лаврские встречи» (0+)
11.30 «Духовные размышления» (0+)
12.00 Божественная литургия (0+)
13.30 «Слово о Достоевском» (0+)
14.05, 16.05, 18.05, 20.05 «Новости» (0+)
14.30 «Страсти и борьба с ними» (0+)
15.00, 17.00, 18.45 «Союз онлайн» (0+)
15.15 «Свет невечерний» (0+)
15.30 «Доброе слово - день» (0+)
17.15 «Град Креста» (Ставрополь) (0+)
18.30 «Первосвятитель» (0+)
19.00 «Митрополия» (Рязань) (0+)
19.30 «Литературный квартал» (0+)
19.55 «Простые истории» (0+)
21.30 «Доброе слово - вечер» (0+)
21.50 «В гостях у Дуняши» (0+)

СТС
06.00 «Ералаш» (0+)
06.05 М/с «Три кота» (0+)
06.15 М/с «Драконы. Защитники Олуха» (6+)
07.00 М/с «Том и Джерри» (0+)
08.00 Т/с «Семейка» (16+)
09.00 Т/с «Воронины» (16+)
10.00 «Уральские пельмени. Смехbook» (16+)
10.10 Комедия «Брюс Всемогущий» (12+)
12.10 «Русский ниндзя» (16+)
14.45 Т/с «Ивановы-Ивановы» (16+)
18.35 Т/с «Семейка» (16+)
19.00 Т/с «Семейка» (16+)
20.00 Комедия «Ночь в музее 2» (12+)
22.05 Х/ф «Ужастики» (12+)
00.05 Х/ф «Добро пожаловать в Zомбилэнд!» (18+)
01.45 Х/ф «Проклятие монахини» (18+)

ЗВЕЗДА
05.15, 13.40, 14.05, 03.35 Т/с «Разведчицы» (16+)
07.00 «Сегодня утром» (12+)
09.00, 13.00, 18.00, 21.15 Новости дня (16+)
09.20, 01.25 Х/ф «Карьера Димы Горина» (12+)
11.20, 21.25 «Открытый эфир» (12+)
13.25 Д/с «Сделано в СССР» (12+)
14.00 Военные новости (16+)
18.30 «Специальный репортаж» (16+)
19.00 Д/с «Битва коалиций» (16+)
19.45 «Главный день». «Рождество» (16+)
20.30 Д/с «Секретные материалы» (16+)
23.05 «Между тем» с Н. Метлиной (12+)
23.40 Х/ф «Голубая стрела» (12+)
03.05 Д/с «Хроника Победы» (16+)

ТВЦ
06.00 «Настроение» (12+)
08.10, 00.35, 02.55 «Петровка, 38» (16+)
08.30 Х/ф «Три в одном» (12+)
10.35, 04.40 Д/ф «Элина Быстрицкая. Свою жизнь я придумала сама» (12+)
11.30, 14.30, 17.50, 22.00, 00.00 «События» (16+)
11.50 Т/с «Роман с детективом» (12+)
13.40 «Мой герой» (12+)
14.50 «Город новостей» (16+)
15.05, 03.10 Т/с «Анна-детективъ» (12+)
16.55 «Хроники московского быта» (12+)
18.10 Х/ф «Смертельный тренинг» (12+)
22.35 «10 самых... Звездные отчимы» (16+)
23.05 «Прощание. Владимир Басов» (16+)
00.55 Д/ф «Актерские драмы» (12+)
01.35 «Знак качества» (16+)
02.15 Д/ф «Гангстеры и джентльмены» (12+)

5-КАНАЛ Петербург
06.15 Т/с «Криминальное наследство» (16+)
07.05 Т/с «Криминальное наследство» (16+)
09.00 «Известия» (16+)
09.25 Х/ф «Поезд на север» (16+)
13.00 «Известия» (16+)
13.25 Х/ф «Поезд на север» (16+)
13.40 Х/ф «Наставник» (16+)
17.30 «Известия» (16+)
17.45 Т/с «Морские дьяволы 4» (16+)
18.45 Т/с «Морские дьяволы 4» (16+)
19.45 Т/с «След» (16+)
20.40 Т/с «След» (16+)
22.20 Т/с «След» (16+)
23.10 Экспертиза
00.00 «Известия. Итоговый выпуск» (16+)
00.30 Т/с «След» (16+)
01.15 Т/с «Прокурорская проверка» (16+)

ДОМАШНИЙ
06.30 «6 кадров» (16+)
06.35 Т/с «Реальная мистика» (16+)
07.35 «По делам несовершеннолетних» (16+)
08.40 «Давай разведемся!» (16+)
09.45 «Тест на отцовство» (16+)
12.00 Т/с «Понять. Простить» (16+)
13.10 Т/с «Порча» (16+)
13.40 Т/с «Знахарка» (16+)
14.15 Т/с «Верну любимого» (16+)
14.50 Х/ф «Неслучайные встречи» (16+)
19.00 Х/ф «Я заплачу завтра» (16+)
23.10 Т/с «Что делает твоя жена?» (16+)
03.50 Т/с «Реальная мистика» (16+)
04.40 Т/с «Верну любимого» (16+)

РЕН ТВ
06.00 «Документальный проект» (16+)
07.00 «С бодрым утром!» (16+)
08.30 «Новости» (16+)
09.00 «Засекреченные списки» (16+)
11.00 «Как устроен мир» (16+)
12.00, 16.00, 19.00 «112» (16+)
12.30 «Новости» (16+)
13.00 «Загадки человечества» (16+)
14.00 «Невероятно интересные истории» (16+)
15.00 «Засекреченные списки» (16+)
16.30 «Новости» (16+)
17.00 «Тайны Чапман» (16+)
18.00 «Самые шокирующие гипотезы» (16+)
19.30 «Новости» (16+)
20.00 Х/ф «Али, рули!» (16+)
21.55 «Смотреть всем!» (16+)
23.00 «Новости» (16+)
23.25 «Загадки человечества» (16+)
00.30 Х/ф «Крепкий орешек 2» (16+)

ТВ3
06.00 М/ф (0+)
09.30 «Слепая» (16+)
11.50 Т/с «Гадалка» (16+)
12.25 Т/с «Гадалка» (16+)
13.00 Т/с «Гадалка» (16+)
14.40 «Мистические истории» (16+)
15.45 Т/с «Гадалка» (16+)
16.20 Т/с «Гадалка» (16+)
17.25 «Слепая» (16+)
18.30 «Слепая» (16+)
20.30 Т/с «Сверхъестественное» (16+)
21.15 Т/с «Сверхъестественное» (16+)
22.10 Т/с «Сверхъестественное» (16+)
23.00 Х/ф «Винчестер: Дом, который построили призраки» (16+)
01.15 Т/с «Касл» (12+)
01.45 Т/с «Касл» (12+)
02.30 Т/с «Касл» (12+)
03.15 Т/с «Касл» (12+)
04.00 Т/с «Касл» (12+)
04.45 Т/с «Касл» (12+)

ТАТАРСТАН
08.00, 09.10 «Манзара» (6+)
09.00, 10.00, 16.30, 20.30, 21.30, 22.30, 23.30 «Новости» (12+)
10.10 «Здравствуйте!» (12+)
11.00, 19.00 Т/с «Нежданный гость» (12+)
12.00, 01.00 Т/с «Королева игры» (16+)
13.00 «Каравай» (6+)
13.30, 18.30 «Татары» (12+)
14.00, 00.10 Т/с «20 минут» (16+)
15.00 «Споемте, друзья!» (6+)
16.00 «Азбука долголетия» (6+)
16.15 «Если хочешь быть здоровым...» (12+)
16.45 Деревенские посиделки (6+)
17.15 «Шаян ТВ» (0+)
18.00 «Там, где кипит жизнь» (12+)
20.00 «Народ мой...» (12+)
21.00 «Точка опоры» (16+)
22.00, 00.00 «Вызов 112» (16+)
22.15 «Гостинчик» (0+)
23.00 «Казаннан - казанга» (12+)

ЧЕТВЕРГ, 13 ЯНВАРЯ

ПЕРВЫЙ
05.00, 09.25 «Доброе утро» (12+)
09.00, 12.00, 15.00, 03.00 Новости (16+)
09.50 «Жить здорово!» (16+)
10.55 «Модный приговор» (6+)
12.15 «Время покажет» (16+)
15.15 «Давай поженимся!» (16+)
16.00 «Мужское/Женское» (16+)
17.00 «Горячий лед» (12+)
18.00 Вечерние Новости (16+)
18.40 «На самом деле» (16+)
19.45 «Пусть говорят» (16+)
21.00 «Время» (16+)
21.30 Т/с «Ищейка» (12+)
22.35 «Горячий лед» (12+)
23.40 «Познер». Р. Литвинова (16+)
00.45 «Вечерний Ургант» (16+)
01.40 «Наедине со всеми» (16+)
02.25 «Время покажет» (16+)

РОССИЯ 1
05.00 «Утро России» (12+)
09.00 «Вести-Урал» (12+)
09.30 «Утро России» (12+)
09.55 «О самом главном» (12+)
11.00 «Вести» (12+)
11.30 «Судьба человека с Борисом Корчевниковым» (12+)
12.40 «60 минут» (12+)
14.00 «Вести» (12+)
14.30 «Вести-Урал» (12+)
14.55 Т/с «Тайны госпожи Кирсановой» (12+)
17.00 «Вести» (12+)
17.15 «Андрей Малахов. Прямой эфир» (16+)
18.40 «60 минут» (12+)
20.00 «Вести» (12+)
21.20 Т/с «Склифосовский» (16+)
00.40 Т/с «Челночницы. Продолжение» (12+)

МАТЧ!
08.00 Смешанные единоборства (16+)
10.00, 10.50, 14.30, 17.05, 20.35, 00.35 Новости (16+)
10.05 Все на Матч! Прямой эфир (16+)
10.55 «Дакар-2022» (12+)
11.25 Х/ф «След тигра» (16+)
13.30 «Есть тема!» Прямой эфир (16+)
14.35 Специальный репортаж (12+)
14.55 Т/с «Десант есть десант» (16+)
17.10 Смешанные единоборства. Fight Nights (16+)
18.10 Биатлон. Кубок мира. Спринт. Мужчины (16+)
20.15 «Есть тема!» (12+)
20.40 Все на Матч! (16+)
21.25 Матч! Парад (16+)
21.55 Гандбол. ЧЕ. Мужчины (16+)
23.35 Все на Матч! (16+)
00.40 Футбол. Кубок Английской лиги (16+)

РОССИЯ К
07.00, 07.30, 08.30, 10.00, 15.00, 19.30, 23.30 Новости культуры
07.05, 20.05 «Правила жизни»
07.35, 18.35, 00.55 Д/ф «Фактор Ренессанса»
08.35 Цвет времени
08.45, 16.05 Х/ф «Долгая дорога в дюнах»
10.15 «Наблюдатель»
11.10 XX век. «Старый Новый год. Встреча друзей»
12.25 Дороги старых мастеров
12.40 Х/ф «Россия молодая»
13.50 Власть факта
14.30 Д/с «Империя Королева». «Освобождение конструктора»
15.05 Новости. Подробно. Театр
15.20 «2 Верник 2». Д. Назаров
17.25, 01.50 Выдающиеся дирижеры XX века
18.15 Д/с «Первые в мире»
19.45 Главная роль
20.30 Новогодний концерт Венского филармонического оркестра- 2022 г.
23.00 Д/ф «Франция. Замок Шамбор»

НТВ
05.15 Т/с «Мухтар. Новый след» (16+)
06.50 Т/с «Невский. Чужой среди чужих» (16+)
08.00, 10.00, 13.00, 16.00, 19.00 «Сегодня» (16+)
08.25 Т/с «Чужой среди чужих» (16+)
10.25 Т/с «Невский. Чужой среди чужих» (16+)
13.25 «ЧП» (12+)
14.00 Т/с «Чужой среди чужих» (16+)
16.45 «За гранью» (16+)
17.50 «ДНК» (16+)
20.00 Т/с «Бим» (16+)
00.20 Т/с «Шуберт» (16+)

ОТВ
06.00, 07.30, 12.00, 22.20, 01.20, 02.00, 03.00 «События» (16+)
06.30, 08.00, 13.00, 17.40, 21.20, 23.20, 00.50 Новости (16+)
09.00 Х/ф «Короткое дыхание» (16+)
10.35 Х/ф «Большая нефть» (16+)
11.25 «Поехали по Уралу» (12+)
11.50 «Вести настольного тенниса» (12+)
12.30 «Акцент» (16+)
12.40, 17.55, 23.00, 02.40, 03.40 «Участок» (16+)
14.00 Тревел-шоу «Навигатор» (12+)
14.55 Х/ф «Контуженый» (12+)
16.35 Х/ф «Большая нефть» (16+)
17.30 «Акцент» (16+)
18.15 Ток-шоу «Все говорят об этом» (16+)
18.45 Хоккей. Чемпионат КХЛ. «Автомобилист» - «Северсталь» (16+)
22.50 «Акцент» (16+)
00.20 Ток-шоу «Все говорят об этом» (16+)

СОЮЗ
07.00, 09.00 «Утреннее правило» (0+)
07.30, 10.05, 23.30 Документальный фильм (0+)
07.55, 14.55 «Православный словарь» (0+)
08.00 «Доброе слово - утро» (0+)
08.15, 11.45 «У книжной полки» (Екатеринбург) (0+)
08.30, 16.30, 21.00 «Читаем апостол» (0+)
08.40, 16.40, 21.10 «Читаем Евангелие» (0+)
08.50, 16.50, 21.20 «Церковный календарь» (0+)
09.30, 16.00, 23.55 «Благая часть» (0+)
09.40 «Мультикалендарь» (Екатеринбург) (0+)
09.45 «Письма из провинции» (Нижний Новгород) (0+)
10.30 «Путь паломника» (Самара) (0+)
10.55, 14.25, 18.25, 21.45 «День ангела» (0+)
11.05 «Церковь и общество» (0+)
11.30 «Свет невечерний» (Гомель) (0+)
12.00 Божественная литургия (0+)
13.30 «Благовест» (Ставрополь) (0+)
14.05, 16.05, 18.05, 20.05 «Новости» (0+)
14.30 «Православный взгляд» (Томск) (0+)
15.00, 17.00, 18.45 «Союз онлайн» (0+)
15.15 «Сказки Добролесья» (0+)
15.30 «Доброе слово - день» (0+)
17.15 «Духовные размышления» (0+)
18.30 «Первосвятитель» (0+)
19.00 «Родители и дети» (0+)
19.55 «Простые истории» (0+)
21.30 «Доброе слово - вечер» (0+)

СТС
06.00 «Ералаш» (0+)
06.05 М/с «Три кота» (0+)
06.15 М/с «Драконы. Защитники Олуха» (6+)
07.00 М/с «Том и Джерри» (0+)
08.00 Т/с «Семейка» (16+)
09.00 Т/с «Воронины» (16+)
09.55 Х/ф «Ужастики» (12+)
11.55 «Русский ниндзя» (16+)
14.40 Т/с «Ивановы-Ивановы» (16+)
18.30 Т/с «Семейка» (16+)
19.00 Т/с «Семейка» (16+)
19.30 Т/с «Семейка» (16+)
20.00 Комедия «Ночь в музее. Секрет гробницы» (6+)
21.55 Х/ф «Ужастики 2: Беспокойный Хэллоуин» (16+)
23.40 Комедия «Здравствуй, папа, Новый год!» (16+)
01.35 Шоу «Уральских пельменей» (16+)
04.45 «6 кадров» (16+)

ЗВЕЗДА
05.15 Т/с «Разведчицы» (16+)
07.00 «Сегодня утром» (12+)
09.00, 13.00, 18.00, 21.15 Новости дня (16+)
09.25 Х/ф «Братья по крови» (12+)
11.20, 21.25 «Открытый эфир» (12+)
13.35 Д/с «Сделано в СССР» (12+)
13.50, 14.05, 03.10, 04.50 Т/с «Назад в СССР» (16+)
14.00 Военные новости (16+)
18.30 «Специальный репортаж» (16+)
19.00 Д/с «Битва коалиций. Вторая мировая война» (16+)
19.45 «Легенды кино». Александр Лазарев (12+)
20.30 «Код доступа» (12+)
23.05 «Между тем» с Н. Метлиной (12+)
23.40 «Звездная ночь» (6+)
01.55 «Салют, страна!» (6+)
02.30 Д/ф «Фронтовые истории любимых актеров. Юрий Никулин и Владимир Этуш» (16+)

ТВЦ
06.00 «Настроение» (12+)
08.15, 00.35 «Петровка, 38» (16+)
08.30 Х/ф «Три в одном» (12+)
10.25 Д/ф «Вячеслав Тихонов. До последнего мгновения» (12+)
11.30, 14.30, 17.50, 22.00, 00.00 «События» (16+)
11.50 Т/с «Роман с детективом» (12+)
13.40 «Мой герой» (12+)
14.50 «Город новостей» (16+)
15.05, 03.00 Т/с «Анна-детективъ» (12+)
16.55 «Хроники московского быта» (12+)
18.10 Х/ф «Одноклассники смерти» (12+)
22.35 «10 самых... Простить измену» (16+)
23.05, 00.55 Д/ф «Актерские драмы» (12+)
01.35 Д/ф «Новый год в советском кино» (12+)
02.15 Д/ф «Красавица советского кино» (12+)
04.30 «Один+Один» (12+)

5-КАНАЛ Петербург
06.40 Х/ф «Наставник» (16+)
07.35 Х/ф «Наставник» (16+)
08.35 День ангела (16+)
09.00 «Известия» (16+)
09.25 Т/с «Дознаватель» (16+)
10.20 Т/с «Дознаватель» (16+)
13.00 «Известия» (16+)
13.25 Т/с «Дознаватель» (16+)
13.40 Т/с «Дознаватель» (16+)
17.30 «Известия» (16+)
17.45 Т/с «Морские дьяволы 4» (16+)
18.45 Т/с «Морские дьяволы 4» (16+)
19.45 Т/с «След» (16+)
20.35 Т/с «След» (16+)
23.10 Т/с «Великолепная пятерка 4». «Учитель» (16+)
00.00 «Известия. Итоговый выпуск» (16+)
00.30 Т/с «След» (16+)

ДОМАШНИЙ
06.30 Т/с «Реальная мистика» (16+)
07.25 «По делам несовершеннолетних» (16+)
08.30 «Давай разведемся!» (16+)
09.35 «Тест на отцовство» (16+)
11.50 Т/с «Понять. Простить» (16+)
13.00 Т/с «Порча» (16+)
13.30 Т/с «Знахарка» (16+)
14.05 Т/с «Верну любимого» (16+)
14.40 Х/ф «Ни слова о любви» (16+)
19.00 Х/ф «Кровь ангела» (16+)
23.15 Т/с «Что делает твоя жена?» (16+)
03.55 Т/с «Реальная мистика» (16+)
04.50 Т/с «Верну любимого» (16+)

РЕН ТВ
06.00 «Документальный проект» (16+)
07.00 «С бодрым утром!» (16+)
08.30 «Новости» (16+)
09.00 «Засекреченные списки» (16+)
11.00 «Как устроен мир» (16+)
12.00, 16.00, 19.00 «112» (16+)
12.30 «Новости» (16+)
13.00 «Загадки человечества» (16+)
14.00 «Невероятно интересные истории» (16+)
15.00 «Засекреченные списки» (16+)
16.30 «Новости» (16+)
17.00 «Тайны Чапман» (16+)
18.00 «Самые шокирующие гипотезы» (16+)
19.30 «Новости» (16+)
20.00 Х/ф «Особо опасен» (16+)
22.10 «Смотреть всем!» (16+)
23.00 «Новости» (16+)
23.25 «Загадки человечества» (16+)
00.30 Х/ф «Крепкий орешек 4.0» (16+)

ТВ3
06.00 М/ф (0+)
09.30 «Слепая» (16+)
11.50 Т/с «Гадалка» (16+)
14.10 «Знаки судьбы» (16+)
14.40 «Мистические истории» (16+)
15.45 Т/с «Гадалка» (16+)
17.25 «Слепая» (16+)
20.30 Т/с «Сверхъестественное» (16+)
23.00 Х/ф «История одного вампира» (16+)
01.15 «Колдуны мира. Хаамы Хакассии» (16+)
02.15 «Колдуны мира. Еврейские каббалисты» (16+)

ТАТАРСТАН
08.00, 09.10 «Манзара» (6+)
09.00, 10.00, 16.30, 20.30, 21.00 «Новости» (12+)
10.10 «Здравствуйте!» (12+)
11.00, 19.00 Т/с «Нежданный гость» (12+)
12.00, 01.00 Т/с «Королева игры» (16+)
13.00 «Каравай» (6+)
13.30, 18.30 «Татары» (12+)
14.00, 00.10 Т/с «20 минут» (16+)
15.00 Юмористическая передача (16+)
16.00 «Здоровая семья» (6+)
16.15 «Фолиант» (12+)
16.45 Деревенские посиделки (6+)
17.15 «Шаян ТВ» (0+)
18.00 «Точка опоры» (16+)
20.00 «Путник» (6+)
21.30 Хоккей. Чемпионат КХЛ. «Локомотив» - «Ак Барс» (6+)
00.00 «Вызов 112» (16+)

Вниманию читателей! Руководство телеканалов оставляет за собой право вносить изменения в программы

ПЯТНИЦА, 14 ЯНВАРЯ

ПЕРВЫЙ

05.00, 09.25 «Доброе утро» (12+)
09.00, 12.00, 15.00 Новости (16+)
09.50 «Жить здорово!» (16+)
10.55 «Модный приговор» (6+)
12.15 «Время покажет» (16+)
15.15 «Давай поженимся!» (16+)
16.00 «Мужское/Женское» (16+)
17.00 «Горячий лед». Фигурное катание. ЧЕ- 2022 г. Танцы. Ритм-танец. Прямой эфир из Таллина (12+)
18.00 Вечерние Новости (16+)
18.40 «Человек и закон» (16+)
19.45 «Поле чудес» (12+)
21.00 «Время» (16+)
21.30 Новогодняя ночь на Первом. 30 лет спустя (16+)
01.05 «Наедине со всеми» (16+)
02.00 «Модный приговор» (6+)
02.50 «Давай поженимся!» (16+)
03.30 «Мужское/Женское» (16+)
04.50 «Россия от края до края» (12+)

РОССИЯ 1

05.00 «Утро России» (12+)
09.00 «Вести-Урал» (12+)
09.30 «Утро России» (12+)
09.55 «О самом главном» (12+)
11.00 «Вести» (12+)
11.30 «Судьба человека с Борисом Корчевниковым» (12+)
12.40 «60 минут» (12+)
14.00 «Вести» (12+)
14.30 «Вести-Урал» (12+)
14.55 Т/с «Тайны госпожи Кирсановой» (12+)
17.00 «Вести» (12+)
17.15 «Андрей Малахов. Прямой эфир» (16+)
18.40 «60 минут» (12+)
20.00 «Вести» (12+)
20.45 «Вести-Урал» (12+)
21.00 «Аншлаг. Старый Новый год» (16+)
00.00 Новогодний Голубой огонек- 2022 г. (12+)
03.30 Комедия «Елки 5» (6+)

МАТЧ!

08.00, 10.50, 14.30 Новости (16+)
08.05 Все на Матч! Прямой эфир (16+)
10.55 «Дакар-2022» (12+)
11.25 Х/ф «Большой босс» (16+)
13.30 «Есть тема!» Прямой эфир (16+)
14.35 Специальный репортаж (12+)
14.55 Т/с «Десант есть десант» (16+)
17.05 На лыжи с Еленой Вяльбе (16+)
17.25 Лыжные гонки. Кубок мира. Спринт. из Франции (16+)
18.10 Биатлон. Кубок мира. Эстафета. Женщины. из Германии (16+)
20.15 Лыжные гонки. Кубок мира. Спринт. Трансляция из Франции (16+)
21.55 Баскетбол. Евролига. Мужчины. ЦСКА - АСВЕЛ (16+)
00.00 Все на Матч! Прямой эфир (16+)
00.25 Футбол. Чемпионат Германии. «Боруссия» (Дортмунд) - «Фрайбург». (16+)
02.30 Все на Матч! Прямой эфир (16+)

РОССИЯ К

07.00, 07.30, 08.30, 10.00, 15.00, 19.30, 23.00 Новости культуры
07.05 «Правила жизни»
07.35 Д/ф «Фактор Ренессанса»
08.35 Цвет времени
08.50, 16.20 Х/ф «Долгая дорога в дюнах»
10.20 Х/ф «Без вины виноватые»
12.05 Д/ф «Шри-Ланка. Маунт Лавиния»
12.35 Д/ф «Ирина Аникимова-Вульф. Маркиза советского театра»
13.20 Д/ф «Три тайны адвоката Плевако»
13.50 Абсолютный слух
14.30 Д/с «Империя Королева». «Недосягаемая Луна»
15.05 Письма из провинции
15.35 «Энигма. Марина Ребека»
17.30, 01.35 Выдающиеся дирижеры XX века
18.40, 00.50 Искатели
19.45 Линия жизни
20.40 Х/ф «Старый Новый год»
23.20 Х/ф «Небо. Самолет. Девушка»

НТВ

05.15 Т/с «Мухтар. Новый след» (16+)
06.50 Т/с «Невский. Чужой среди чужих» (16+)
08.00, 10.00, 13.00, 16.00, 19.00 «Сегодня» (16+)
08.25 Т/с «Невский. Чужой среди чужих» (16+)
10.25 Т/с «Невский. Чужой среди чужих» (16+)
13.25 «Чрезвычайное происшествие» (12+)
14.00 Т/с «Невский. Чужой среди чужих» (16+)
16.45 «За гранью» (16+)
17.50 «ДНК» (16+)
20.00 Т/с «Бим» (16+)
00.20 Т/с «Шуберт» (16+)
02.40 Т/с «Тайсистка» (16+)

ОТВ

06.00, 07.30, 12.00, 20.00, 22.00, 01.20, 02.00, 03.00 «События» (16+)
06.30, 08.00, 13.00, 17.40, 19.00, 21.00, 00.50 Новости (16+)
09.00 «Жена. История любви. Актриса Екатерина Волкова» РФ, 2017 г. (12+)
10.20 Х/ф «Пиры Валтасара, или Ночь со Сталиным» (12+)
12.30 «Акцент» (16+)
12.40, 18.10, 22.50, 02.40, 03.40 «Участок» (16+)
14.00 Тревел-шоу «Навигатор» (12+)
15.00 «Екатеринбург. Легенды и мифы» РФ, 2009 г. (12+)
15.50 Х/ф «Корсиканец» (16+)
17.30 «Акцент» (16+)
18.30 Ток-шоу «Все говорят об этом» (16+)
20.30 Ток-шоу «Все говорят об этом» (16+)

СОЮЗ

07.00, 09.00 «Утреннее правило» (0+)
07.30 «Учимся растить любовью» (0+)
07.55, 14.55 «Православный словарь» (0+)
08.00 «Доброе слово - утро» (0+)
08.15, 11.45 «У книжной полки» (0+)
08.50, 16.50, 21.20 «Церковный календарь» (0+)
09.30, 16.00, 23.55 «Благая часть» (0+)
09.45 «Преображение» (0+)
10.05, 23.30 «Страсти и борьба с ними» (0+)
10.30 «Кузбасский ковчег» (Кемерово) (0+)
10.55, 14.25, 18.25, 21.45 «День ангела» (0+)
11.05 «Путь к храму» (Новосибирск) (0+)
11.30 «Православный календарь» (Якутск) (0+)
11.55 Песнопение дня (0+)
12.00 Божественная литургия (0+)
13.30 «Семейная гостиная» (Екатеринбург) (0+)
14.05, 16.05, 18.05, 20.05 «Новости» (0+)
14.30 «Православие и русская литература» (0+)

СТС

06.00 «Ералаш» (0+)
06.05 М/с «Три кота» (0+)
06.15 М/с «Драконы. Защитники Олуха» (6+)
07.00 М/с «Том и Джерри» (0+)
08.00 Т/с «Семейка» (16+)
09.00 Х/ф «Ужастики 2: Беспокойный Хэллоуин» (16+)
10.40 Шоу «Уральских пельменей» (16+)
21.00 Х/ф «Пятый элемент» (16+)
23.35 Х/ф «Призрак в доспехах» (16+)
01.35 Комедия «Здравствуй, папа, Новый год!» (16+)
03.10 Т/с «Воронины» (16+)
04.45 «6 кадров» (16+)

ЗВЕЗДА

06.25 Х/ф «Дом, в котором я живу» (12+)
09.00, 13.00, 18.00, 21.15 Новости дня (16+)
09.20, 13.25, 14.05 Т/с «Крестный» (16+)
14.00 Военные новости (16+)
18.40, 21.25 Т/с «Сто дней свободы» (16+)
23.10 «Десять фотографий». Александр Панкратов-Черный (12+)
00.00 Х/ф «Братья по крови» (12+)
01.40 Х/ф «Семнадцатый трансатлантический» (12+)
03.10 Х/ф «Правда лейтенанта Климова» (12+)
04.35 Д/ф «Ким Филби. Моя Прохоровка» (12+)

ТВЦ

06.00 «Настроение» (12+)
08.10, 11.50, 12.20, 15.05 Т/с «Агата и сыск» (12+)
11.30, 14.30, 17.50 «События» (16+)
14.50 «Город новостей» (16+)
16.55 Д/ф «Актерские драмы» (12+)
18.10, 03.15 Х/ф «Седьмой гость» (12+)
20.05 Х/ф «Похищенный» (12+)
22.00 «В центре событий» (16+)
23.10 «Песни молодости. Легенды ВИА» (6+)
00.50 Д/ф «Легенды советской эстрады. Звездные гастроли» (12+)
01.30 Х/ф «Сицилианская защита» (12+)
03.00 «Петровка, 38» (16+)
04.45 «10 самых... Звездные войны с тещами» (16+)

5-КАНАЛ Петербург

06.10 Т/с «Дознаватель» (16+)
06.55 Т/с «Дознаватель» (16+)
07.50 Т/с «Дознаватель» (16+)
08.50 Т/с «Дознаватель» (16+)
09.00 «Известия» (16+)
09.25 Т/с «Дознаватель» (16+)
10.10 Т/с «Дознаватель» (16+)
11.15 Т/с «Дознаватель» (16+)
12.15 Т/с «Дознаватель» (16+)
13.00 «Известия» (16+)
13.25 Т/с «Дознаватель» (16+)
13.40 Т/с «Дознаватель» (16+)
15.35 Т/с «Дознаватель» (16+)
16.40 Т/с «Дознаватель» (16+)
17.35 Т/с «Морские дьяволы 4» (16+)
18.35 Т/с «Морские дьяволы 4» (16+)
19.35 Т/с «След» (16+)
20.25 Т/с «След» (16+)
21.15 Т/с «След» (16+)
22.05 Т/с «След» (16+)
22.55 Т/с «След» (16+)
23.45 Светская хроника (16+)
00.45 Т/с «48 часов». «Вернисаж» (16+)
01.35 Т/с «48 часов». «Лента Мебиуса» (16+)

ДОМАШНИЙ

06.30 «6 кадров» (16+)
06.35 Т/с «Реальная мистика» (16+)
07.35 «По делам несовершеннолетних» (16+)
08.40 «Давай разведемся!» (16+)
09.45 «Тест на отцовство» (16+)
12.00 Т/с «Понять. Простить» (16+)
13.10 Т/с «Порча» (16+)
13.40 Т/с «Знахарка» (16+)
14.15 Т/с «Верну любимого» (16+)
14.50 Х/ф «Авантюра» (16+)
19.00 Х/ф «Письмо надежды» (16+)
23.20 Х/ф «Здравствуй, папа!» (16+)
03.00 Т/с «Реальная мистика» (16+)
03.50 Т/с «Верну любимого» (16+)
04.20 Т/с «Порча» (16+)

РЕН ТВ

06.00 «Документальный проект» (16+)
07.00 «С бодрым утром!» (16+)
08.30 «Новости» (16+)
09.00 «Документальный проект» (16+)
11.00 «Как устроен мир» (16+)
12.00, 16.00, 19.00 «Информационная программа 112» (16+)
12.30 «Новости» (16+)
13.00 «Загадки человечества» (16+)
14.00 «Невероятно интересные истории» (16+)
15.00 «Засекреченные списки» (16+)
16.30 «Новости» (16+)
17.00 «Тайны Чапман» (16+)
18.00 «Самые шокирующие гипотезы» (16+)
19.30 «Новости» (16+)
20.00 Х/ф «Конан-варвар» (16+)
22.05 Х/ф «Соломон Кейн» (16+)
00.05 Х/ф «Железный рыцарь» (16+)

ТВ3

06.00 М/ф (0+)
09.30 «Слепая» (16+)
11.50 «Новый день» (16+)
12.25 Т/с «Гадалка» (16+)
14.10 «Знаки судьбы» (16+)
14.40 «Мистические истории» (16+)
15.45 Т/с «Гадалка» (16+)
17.25 Т/с «Уиджи. Лучшие подруги» (16+)
19.30 Х/ф (16+)
21.30 Х/ф «Знакомьтесь: Джо Блэк» (16+)
01.15 Х/ф «Гори, гори ясно» (18+)
02.30 «Городские легенды. Тверь. Парк Гурко» (16+)

ТАТАРСТАН

08.00, 09.10 «Манзара» (6+)
09.00, 10.00, 16.30, 20.30, 21.30, 22.30, 23.30 «Новости» (12+)
10.10 «Здравствуйте!» (12+)
11.00, 19.00 Т/с «Нежданный гость» (12+)
12.00 «От сердца - к сердцу» (6+)
13.00 «Наставление» (6+)
13.30, 18.30, 23.00 «Татары» (12+)
14.00 Т/с «20 минут» (16+)
15.00 «Головоломка» (12+)
16.00 «Актуальный ислам» (6+)
16.15 «Рыцари вечности» (12+)
16.45 Деревенские посиделки (6+)
17.15 «Шаян ТВ» (0+)
18.00 «Я». Программа о моде и... не только (12+)
20.00 Ретро-концерт (6+)
21.00, 22.00 «Точка опоры» (16+)
00.00 «Вызов 112» (16+)
00.10 Муз/ф «Вот оно счастье!» (6+)
01.45 «Новый год вместе с ТНВ!» (6+)

СУББОТА, 15 ЯНВАРЯ

ПЕРВЫЙ

06.00 «Доброе утро». Суббота (6+)
09.00 «Умницы и умники» (12+)
09.45 «Слово пастыря» (0+)
10.00, 12.00 Новости (16+)
10.15 «Люди, которых я люблю» (16+)
11.20 «Видели видео?» (12+)
12.15 «Видели видео?» (12+)
14.10 Юбилейный вечер (12+)
16.25 «Кто хочет стать миллионером?» (12+)
18.00 «Сегодня вечером» (16+)
21.00 «Время» (16+)
21.30 «Горячий лед». Фигурное катание. ЧЕ- 2022 г. Танцы. Произвольный танец. Женщины. Произвольная программа. Прямой эфир из Таллина (12+)
23.45 «Ночной Дозор» (16+)
02.05 «Наедине со всеми» (16+)
02.45 «Модный приговор» (6+)
03.35 «Давай поженимся!» (16+)
04.15 «Мужское/Женское» (16+)

РОССИЯ 1

05.00 «Утро России» (12+)
08.00 «Вести-Урал» (12+)
08.20 Местное время. Суббота (16+)
08.35 «По секрету всему свету» (12+)
09.00 «Формула еды» (12+)
09.25 «Пятеро на одного» (12+)
10.10 «Сто к одному» (12+)
11.00 «Вести» (12+)
11.30 «Юмор! Юмор! Юмор!!» (16+)
12.35 «Доктор Мясников» (12+)
13.40 Х/ф «Бумажный самолетик» (12+)
18.00 «Привет, Андрей!» (12+)
20.00 «Вести в субботу» (16+)
21.00 Х/ф «Виражи судьбы» (12+)
01.00 Х/ф «В полдень на пристани» (16+)

МАТЧ!

08.00 Хоккей. НХЛ. «Колорадо Эвеланш» - «Аризона Койотис» (16+)
09.30, 10.50 Новости (16+)
09.35 Все на Матч! Прямой эфир (16+)
10.55 «Дакар-2022» (12+)
11.25 М/ф «Снежные дорожки» (0+)
11.35 М/ф «Шайбу! Шайбу!» (0+)
11.55 Лыжные гонки. Марафонская серия Ski Classics (16+)
15.50 Хоккей. Фонбет Матч Звезд КХЛ 2022 г (16+)
16.55 Лыжные гонки. Кубок мира. Мужчины. 15 км. из Франции (16+)
18.30 Биатлон. Кубок мира. Эстафета. Мужчины. из Германии (16+)
20.15 Лыжные гонки. Кубок мира (16+)
21.35 Все на Матч! Прямой эфир (16+)
21.55 Футбол. Чемпионат Италии. «Салернитана» - «Лацио». (16+)
00.00 Все на Матч! (16+)
00.25 Гандбол. ЧЕ. Мужчины. Россия - Норвегия. из Словакии (16+)

РОССИЯ К

07.05 М/ф «Паровозик из Ромашкова», «Король и дыня», «Фантик. Первобытная сказка»
07.50 Х/ф «Старый Новый год»
10.05 Передвижники
10.35, 01.25 Х/ф «Семь нянек»
11.45 Острова
12.30 «Дом ученых»
13.00, 00.35 Д/ф «Зимняя сказка для зверей»
13.55 Международный фестиваль «Цирк будущего»
15.25 Х/ф «Небо. Самолет. Девушка»
17.00 Д/ф «Раймонд Паулс. «Сыграй, маэстро, жизнь свою...»
17.45 XX век. «Маэстро. Раймонд Паулс. Творческий вечер в Театре эстрады»
18.55 Д/с «Отцы и дети». «Тереза Дурова»
19.20 Х/ф «Исполнение желаний»
21.00 Новогодний гала-концерт «Пласидо Доминго приглашает...» Трансляция из Большого театра
22.55 Х/ф «Сваха»

НТВ

04.45 Т/с «Мухтар. Новый след» (16+)
08.00, 10.00, 16.00, 19.00 «Сегодня» (16+)
08.20 «Поедем, поедим!» (12+)
09.20 «Едим дома» (12+)
10.20 «Главная дорога» (16+)
11.00 «Живая еда с Сергеем Малоземовым» (12+)
12.00 «Квартирный вопрос» (12+)
13.00 «Однажды...» (16+)
14.00 «Следствие вели...» (16+)
19.25 «Новогодний Суперстар!» (16+)
22.00 «Квартирник НТВ у Маргулиса. Новогодний андеграунд» (16+)
01.35 «Новогодняя сказка для взрослых» (16+)

ОТВ

06.00, 07.30 «События» (16+)
06.30, 08.00, 21.00 Итоги недели (16+)
09.00 Х/ф «Пиры Валтасара, или Ночь со Сталиным» (12+)
10.40 «О личном и наличном» (12+)
11.00 «Жена. История любви» РФ, 2017 г. (12+)
12.15 Ток-шоу «Все говорят об этом» (16+)
12.45 «Неделя УГМК» (16+)
13.00 Новости (16+)
14.00 «Навигатор» (12+)
15.00 «Участок» (16+)
15.25, 03.55 «Прокуратура» (16+)
15.40 Х/ф «В ловушке времени» (16+)
17.40 Х/ф «Большая нефть» (16+)
22.00 Х/ф «В ловушке времени» (16+)
23.55 «Несколько призрачных дней» (12+)
01.30 Х/ф «Полеты во сне и наяву» (12+)

СОЮЗ

07.00, 09.00 «Утреннее правило» (0+)
07.30 «Путь к храму» (0+)
08.00 «Сказки Добролесья» (0+)
08.15, 14.30 «Скорая социальная помощь» (Екатеринбург) (0+)
08.50, 16.50 «Церковный календарь» (0+)
09.30, 16.00 «Благая часть» с протоиереем Евгением Попиченко (0+)
09.40 «Мультькалендарь» (0+)
09.45, 16.05 «Маячок» (Минск) (0+)
10.05 «Учимся растить любовью» (0+)
10.30 «Благие вести» (0+)
10.55, 18.25, 21.45 «День ангела» (0+)
11.05 «Родное слово» (0+)
11.30 «Телевизионное епархиальное обозрение» (0+)
12.00 Документальный фильм (0+)
13.15 «Источник жизни» (0+)
13.30 «Сказки Добролесья» (0+)
14.45 «Символ веры» (0+)
15.30 «Доброе слово - день» (0+)
17.00 «Мир Православия» (Киев) (0+)
18.05 «Хранители памяти» (0+)
18.30 «Доброе слово - вечер» (0+)
18.45 «Слово о Достоевском» (0+)
19.00 Всенощное бдение (0+)
22.10 «Правило ко причащению» (0+)

СТС

06.00 «Ералаш» (0+)
06.05 М/с «Фиксики» (0+)
06.25 М/ф «Зай и Чик» (0+)
06.35 М/ф «Ежик в тумане» (0+)
06.45 М/с «Три кота» (0+)
07.35 М/с «Драконы. Защитники Олуха» (6+)
08.00 М/с «Лекс и Плу. Космические таксисты» (6+)
08.25 Шоу «Уральских пельменей» (16+)
09.00 «Просто кухня» (12+)
09.30 «Просто кухня» (12+)
10.00 Шоу «Уральских пельменей» (16+)
11.20 Х/ф «Пятый элемент» (16+)
13.55 Х/ф «Такси» (12+)
15.40 Х/ф «Такси 2» (12+)
17.25 Х/ф «Такси 3» (12+)
19.05 Х/ф «Такси 4» (16+)
21.00 Х/ф «Need for speed. Жажда скорости» (16+)
23.40 Х/ф «Ford против Ferrari» (16+)
02.35 Комедия «Тупой и еще тупее» (16+)

ЗВЕЗДА

06.55, 08.15 Х/ф «После дождичка, в четверг...» (6+)
08.00, 13.00, 18.00 Новости дня (16+)
08.40 «Морской бой» (6+)
09.45 «Круиз-Контроль» (12+)
10.15 «Легенды цирка» (12+)
10.45 «Улика из прошлого». «Дело о «черной смерти». Загадки эпидемий» (16+)
11.35 Д/с «Загадки века». «Секретная депортация по-европейски» (12+)
12.30 «Не факт!» (12+)
13.15 «СССР. Знак качества» (12+)
14.00, 18.25 Т/с «Дума о Ковпаке» (12+)
18.15 «Задело!» с Н. Петровым (16+)
21.40 Х/ф «От Буга до Вислы» (12+)
00.40 Х/ф «Вторжение» (12+)
02.10 Х/ф «В небе «Ночные ведьмы» (12+)

ТВЦ

07.05 «Православная энциклопедия» (6+)
07.30 «Фактор жизни» (12+)
08.05 Х/ф «Заяц над бездной» (12+)
10.00 «Самый вкусный день» (6+)
10.55, 11.50 Х/ф «Медовый месяц» (12+)
11.30, 14.30, 23.45 «События» (16+)
13.05, 14.50 Х/ф «Вторая жизнь» (16+)
17.05 Х/ф «Купель дьявола» (12+)
21.00 «Постскриптум» (16+)
22.15 «Право знать!» (16+)
00.00 «Прощание. Пятилетка похорон» (16+)
00.50 «Дикие деньги» (16+)
01.30 Д/с «Новые герои Украины» (16+)
02.00, 02.40, 03.20, 04.05 «Хроники московского быта» (12+)
04.45 Д/ф «Проклятые сокровища» (12+)

5-КАНАЛ Петербург

06.00 Т/с «Великолепная пятерка 4». «Угол падения» (16+)
06.40 Т/с «Великолепная пятерка 4». «Шесть гномов» (16+)
07.20 Экспертиза (16+)
08.10 Т/с «Великолепная пятерка 4». «Учитель» (16+)
09.00 Светская хроника (16+)
10.00 Т/с «Свои 2» (16+)
10.50 Т/с «Свои 2» (16+)
11.40 Т/с «Свои 2» (16+)
12.25 Т/с «Свои 2» (16+)
13.20 Т/с «След» (16+)
14.05 Т/с «След» (16+)
14.55 Т/с «След» (16+)
19.55 Т/с «След» (16+)
20.40 Т/с «След» (16+)
21.35 Т/с «След» (16+)
22.20 Т/с «След» (16+)
23.10 Т/с «След» (16+)
00.00 «Известия. Главное» (16+)
00.55 Х/ф «Медное солнце» (16+)

ДОМАШНИЙ

06.30 «6 кадров» (16+)
06.45 «Пять ужинов» (16+)
07.00 Х/ф «Срок давности» (16+)
10.50 Т/с «Пленница» (16+)
19.00 Т/с «Великолепный век» (16+)

23.00 Х/ф «Кровь ангела» (16+)
02.50 Т/с «Пленница» (16+)

РЕН ТВ

05.00 «Невероятно интересные истории» (16+)
06.45 Х/ф «Маска» (16+)
08.30 «О вкусной и здоровой пище» (16+)
09.00 «Минтранс» (16+)
10.00 «Самая полезная программа» (16+)
11.00 «Знаете ли вы, что?» (16+)
12.05 «Военная тайна» (16+)
13.05 «Совбез» (16+)
14.05 «Тайна подземелья: как найти клад?» (16+)
15.10 «Засекреченные списки. Большие, но бестолковые: размер имеет значение?» (16+)
17.20 Х/ф «Перл-Харбор» (16+)
20.55 Х/ф «Ярость» (16+)
23.25 Х/ф «Оверлорд» (18+)
01.30 Х/ф «Клетка» (16+)
03.15 Х/ф «Честная игра» (16+)
04.40 «Тайны Чапман» (16+)

ТВ3

06.00 М/ф (0+)
09.15 «Слепая» (16+)
09.45 «Слепая» (16+)
10.15 «Слепая» (16+)
11.15 Х/ф «Знакомьтесь: Джо Блэк» (16+)
15.00 Х/ф «Шкатулка проклятия» (16+)
17.00 Х/ф «Винчестер: Дом, который построили призраки» (16+)
19.00 Х/ф «1408» (16+)
21.15 Х/ф «Парфюмер: История одного убийцы» (16+)
00.15 Х/ф «Темное зеркало» (18+)
02.00 «Мистические истории» (16+)
02.45 «Мистические истории» (16+)

ТАТАРСТАН

08.00 «От сердца - к сердцу» (6+)
09.00 «SMS» (6+)
11.00 «Судьбы человеческие» (12+)
12.00 Хит-парад (12+)
13.00 «Я» (12+)
13.30 «Там, где кипит жизнь» (12+)
14.00 «Каравай» (6+)
14.30 «Видеоспорт» (12+)
15.00 «Закон. Парламент. Общество» (12+)
15.30 Х/ф «Казанга в Казани» (12+)
17.00 «Татарские мелодии» (0+)
17.30 «Путник» (6+)
18.00 «КВН РТ-2021» (12+)
19.00 «Литература» (6+)
19.30 «Татары» (12+)
20.00 Юмористическая программа (16+)
21.00 «Народ мой...» (12+)
21.30, 23.30 Новости в субботу (12+)
22.00 «Соотечественники» (12+)

Вниманию читателей! Руководство телеканалов оставляет за собой право вносить изменения в программы

ПроПолевской.РФ Информационный портал
НОВОСТИ · ФОТОРЕПОРТАЖИ · ИНТЕРВЬЮ · СПЕЦПРОЕКТЫ · АФИША · ОБЪЯВЛЕНИЯ

ВОСКРЕСЕНЬЕ, 16 ЯНВАРЯ

1

06.00, 10.00, 12.00 Новости (16+)
06.10 Т/с «Галка и Гамаюн» (16+)
06.55 «Играй, гармонь любимая!» (12+)
07.40 «Часовой» (12+)
08.10 «Здоровье» (16+)
09.20 «Непутевые заметки» (12+)
10.15 «Жизнь других» (12+)
11.15 «Видели видео?» (12+)
12.15 «Видели видео?» (12+)
14.00 «Детский КВН» (6+)
15.15 «Г. Хазанов. Без антракта» (16+)
17.35 «Две звезды. Отцы и дети» (12+)
19.25 «Лучше всех!» (0+)
21.00 «Время» (16+)
22.00 «Дневной Дозор» (16+)
00.40 «Константин Хабенский. «Люди, которых я люблю» (16+)

РОССИЯ 1

05.20 Х/ф «Королева льда» (16+)
07.15 «Устами младенца» (6+)
08.00 Местное время. Воскресенье (16+)
08.35 «Когда все дома с Тимуром Кизяковым» (12+)
09.25 «Утренняя почта с Николаем Басковым» (12+)
10.10 «Сто к одному» (12+)
11.00 «Вести» (12+)
11.30 «Парад юмора» (16+)
13.10 Х/ф «ЗАГС» (12+)
17.20 «Танцы со звездами» (12+)
20.00 Вести недели (16+)
22.00 «Москва. Кремль. Путин» (12+)
22.40 «Воскресный вечер с Владимиром Соловьевым» (12+)
01.30 Х/ф «Елена» (18+)
03.20 Х/ф «Королева льда» (16+)

МАТЧ!

08.00 Смешанные единоборства. One FC (16+)
09.00, 10.50 Новости (16+)
09.05 Все на Матч! Прямой эфир (16+)
10.55 Х/ф «Космический джем» (6+)
12.45 Хоккей (16+)
15.45 Лыжные гонки. Кубок мира. Гонка преследования. Женщины. из Франции (16+)
16.40 Биатлон. Кубок мира (16+)
17.30 Биатлон с Дмитрием Губерниевым (16+)
18.35 Биатлон. Кубок мира (16+)
19.25 Лыжные гонки. Кубок мира (16+)
20.35 Смешанные единоборства (16+)
21.35 Все на Матч! (16+)
21.55 Футбол. Чемпионат Италии (16+)
00.00 Все на Матч! Прямой эфир (16+)
00.40 Футбол. Чемпионат Италии (16+)

РОССИЯ К

08.00 Х/ф «Исполнение желаний»
09.35 Обыкновенный концерт
10.05 Х/ф «Гранатовый браслет»
11.35 Письма из провинции
12.05, 00.55 Д/ф «Возвращение сокола»
12.45 Невский ковчег. Теория невозможного. Н. Миклухо-Маклай
13.15 «Игра в бисер»
13.55 Д/с «Архи-важно». «Государственный центр современного искусства «Арсенал». Н. Новгород»
14.30 Х/ф «Середина ночи»
16.25 Д/ф «Тайны повелителей астрономических чисел»
17.05 «Пешком...»
17.35 Линия жизни
18.30 «Романтика романса»
19.30 Новости культуры
20.10 Х/ф «Географ глобус пропил» (16+)
22.10 Опера «Аида»
01.35 М/ф «Королевская игра», «Путешествие муравья»

НТВ

04.45 Т/с «Мухтар. Новый след» (16+)
08.00, 10.00, 16.00, 19.00 «Сегодня» (16+)
08.20 «У нас выигрывают!» (12+)
10.20 «Первая передача» (16+)
11.00 «Чудо техники» (12+)
11.50 «Дачный ответ» (12+)
13.00 «НашПотребНадзор» (16+)
14.00 «Следствие вели...» (16+)
16.20 «Следствие вели...» (16+)
19.25 «Основано на реальных событиях» (16+)
23.00 «Ты не поверишь!» (16+)
00.00 Х/ф «Дед Мазаев и Зайцевы» (16+)

ОТВ

06.00 Тревел-шоу «Навигатор» (12+)
06.30, 08.00, 21.00 Итоги недели (16+)
07.30 «Парламентское время» (16+)
07.40 «Обзорная экскурсия. Невьянск» РФ, 2016 г. (6+)
09.00 Х/ф «Мерседес уходит от погони» (12+)
10.20 Х/ф «Пиры Валтасара, или Ночь со Сталиным» (12+)
12.00 «О личном и наличном» (12+)
12.20 Х/ф «Чайф». «С чего начинается Родина» (12+)
13.00 Баскетбол. Премьер-лига (12+)
14.35 Тревел-шоу «Навигатор» (12+)
15.40 Х/ф «Конту-женый» (12+)
19.20 Х/ф «Полеты во сне и наяву» (12+)
22.00 Х/ф «Мерседес» уходит от погони» (12+)

СОЮЗ

07.00, 09.00 «Утреннее правило» (0+)
07.30 «Православный взгляд» (0+)
07.55, 14.55 «Православный словарь» (0+)
08.00 «Свет Православия» (Благовещенск) (0+)
08.15, 17.15 «Воскресные беседы с епископом Каскеленским Геннадием» (Алма-Ата) (0+)
08.30, 16.30, 21.00 «Читаем апостол» (0+)
08.50, 16.50, 21.20 «Церковный календарь» (0+)
09.30, 16.00, 23.55 «Благая часть» (0+)
09.45 «Слово пастыря» (0+) (Липецк) (0+)
10.05 Документальный фильм (0+)
11.00 Божественная литургия (прямая трансляция) (0+)
13.55, 18.55, 22.00 «Погода» (0+)
14.05 «Мысли о прекрасном» (0+)
14.30 «Маячок» (Минск) (0+)
14.45 «По святым местам» (0+)
15.00 «Душевная вечеря» (0+)
15.30 «Доброе слово - день» (0+)
17.00 «Вторая половина» (Екатеринбург) (0+)
17.30 «Седмица» (Днепропетровск) (0+)
18.05 «Лаврские встречи» (0+)
18.30 «Первосвятитель» (0+)
18.45 «Стихи над миром» (0+)
19.00 «Что такое Православие?» (0+)
19.55 «Простые истории» (0+)
21.30 «Доброе слово - вечер» (0+)
22.10 «Беседы с батюшкой» (0+)

СТС

06.00 «Ералаш» (0+)
06.05 М/с «Фиксики» (0+)
06.20 Х/ф «Такси» (12+)
07.45 Х/ф «Такси 2» (12+)
09.25 Х/ф «Такси 3» (12+)
11.05 Х/ф «Такси 4» (16+)
12.55 Комедия «Ночь в музее» (США - Великобритания) (12+)
15.05 Комедия «Ночь в музее 2» (12+)
17.20 Комедия «Ночь в музее. Секрет гробницы» (6+)
19.10 М/ф «Семейка Аддамс» (12+)
21.00 Х/ф «Охотник на монстров» (16+)
23.00 Х/ф «Обитель зла. Последняя глава» (18+)
01.00 Х/ф «Обитель зла в 3D. Жизнь после смерти» (18+)
02.45 Т/с «Воронины» (16+)
04.45 «6 кадров» (16+)

ЗВЕЗДА

07.25 Х/ф «Берем все на себя» (12+)
09.00 Новости недели с Юрием Подкопаевым (16+)
09.25 «Служу России» (12+)
09.55 «Военная приемка» (12+)
10.45 «Скрытые угрозы» (16+)
11.30 Д/с «Секретные материалы» (16+)
12.20 «Код доступа» (12+)
13.10 «Специальный репортаж» (16+)
13.30 Т/с «Сто дней свободы» (16+)
18.00 Главное (16+)
19.25 Д/с «Легенды советского сыска» (16+)
22.45 Д/с «Сделано в СССР» (12+)
23.00 «Фетисов» (12+)
23.45 Д/ф «Освобождение. Висло-Одерская операция. Прорыв» (16+)

ТВЦ

06.05 «Петровка, 38» (16+)
06.15 Х/ф «Медовый месяц» (12+)
08.00 Х/ф «Зимняя вишня» (12+)
10.00, 15.05 Д/ф «Актерские драмы» (12+)
10.50 «Страна чудес» (6+)
11.30, 00.20 «События» (16+)
11.45 Х/ф «Сицилианская защита» (12+)
13.40 «Москва резиновая» (16+)
14.30 «Московская неделя» (16+)
15.55 Д/ф «Валерий Гаркалин. Без ангела-хранителя» (16+)
16.50 «Хроники московского быта» (16+)
17.40 Х/ф «Ложь во спасение» (12+)
21.25, 00.35 Х/ф «Озноб» (12+)
01.30 «10 самых... Простить измену» (16+)
02.00 Х/ф «Купель дьявола» (12+)

5-КАНАЛ Петербург

07.00 Т/с «Опера. Хроники убойного отдела» (16+)
07.55 Т/с «Опера. Хроники убойного отдела» (16+)
08.55 Т/с «Опера. Хроники убойного отдела» (16+)
09.55 Х/ф «Шугалей» (16+)
12.05 Х/ф «Шугалей 2» (16+)
16.35 Х/ф «Отставник» (16+)
18.25 Х/ф «Отставник 2. Своих не бросаем» (16+)
20.25 Х/ф «Отставник 3» (16+)
22.20 Х/ф «Отставник. Позывной «Бродяга» (16+)
23.20 Х/ф «Отставник. Позывной «Бродяга» (16+)
00.20 Х/ф «Шугалей» (16+)

ДОМАШНИЙ

06.30 «6 кадров» (16+)
06.50 «Пять ужинов» (16+)
07.05 Х/ф «Ты только мой» (16+)
11.00 Х/ф «Референт» (16+)

15.00 Х/ф «Я заплачу завтра» (16+)
19.00 Т/с «Великолепный век» (16+)
23.35 Х/ф «Письмо надежды» (16+)
03.15 Т/с «Пленница» (16+)

РЕН

05.00 «Тайны Чапман» (16+)
06.05 Х/ф «Выход дракона» (16+)
07.55 Х/ф «Над законом» (16+)
09.55 Х/ф «Зона смертельной опасности» (16+)
11.55 Х/ф «Перл-Харбор» (16+)
15.25 Х/ф «Годзилла» (16+)
17.55 Х/ф «День независимости» (12+)

20.40 Х/ф «День независимости: Возрождение» (12+)
23.00 «Добров в эфире» (16+)
23.55 «Военная тайна» (16+)
01.00 «Самые шокирующие гипотезы» (16+)
04.20 «Территория заблуждений» (16+)

ТВ3

06.00 М/ф (0+)
10.30 Т/с «Уиджи. Лучшие подруги» (16+)
11.00 Т/с «Уиджи. Ночной хищник» (16+)
11.30 Т/с «Уиджи. Гастарбайтеры» (16+)
12.00 Т/с «Уиджи. Высшая мера» (16+)
12.30 Х/ф «История одного вампира» (16+)
14.45 Х/ф «1408» (16+)
19.00 Х/ф «Библиотекарь» (16+)
21.00 Х/ф «Девятые врата» (16+)
23.45 Х/ф «Парфюмер: История одного убийцы» (16+)
02.15 Х/ф «Гори, гори ясно» (18+)

ТАТАРСТАН

08.00 Концерт (6+)
10.30 Мультфильм «Хайкю» (Япония, 2014 г.) (12+)
11.00 «Здоровая семья» (6+)
11.15 «Тамчы-шоу» (0+)
11.45 «Молодежная остановка» (12+)
12.15 «Откровенно обо всем» (12+)
13.00 XVI литературная премия имени Сажиды Сулеймановой. (6+)
14.00 «Каравай» (6+)
14.30 «Закон. Парламент. Общество» (12+)
15.00 Большой концерт к Дню рождения Гульназ Сафаровой. (6+)
17.35 «Татарские мелодии» (0+)
18.00 «Песочные часы» (12+)
19.00 «Видеоспорт» (12+)
19.30 «Татары» (12+)
20.00 «Головоломка» (12+)
21.00, 00.00 «Семь дней» (12+)
22.00 «Черное озеро» (16+)
22.30 Концерт «Радио Болгар» (6+)
23.00 «Судьбы человеческие» (12+)
01.00 Х/ф «Лабиринты прошлого» (16+)

ПОНЕДЕЛЬНИК, 17 ЯНВАРЯ

1 ПЕРВЫЙ

05.00, 09.25 «Доброе утро» (12+)
09.00, 12.00, 15.00, 03.00 Новости (16+)
09.50 «Жить здорово!» (16+)
10.55 «Модный приговор» (6+)
12.15 «Время покажет» (16+)
15.15 «Давай поженимся!» (16+)
16.00 «Мужское/Женское» (16+)
17.00 «Время покажет» (16+)
18.00 Вечерние Новости (16+)
18.40 «На самом деле» (16+)
19.45 «Пусть говорят» (16+)
21.00 «Время» (16+)
21.30 Т/с «Ищейка» (16+)
23.35 «Познер» (16+)
00.40 «Однажды в Париже. Далида и Дассен» (16+)
01.50 «Время покажет» (16+)

РОССИЯ 1

05.00 «Утро России» (12+)
09.00 «Вести-Урал» (12+)
09.30 «Утро России» (12+)
09.55 «О самом главном» (12+)
11.00 «Вести» (12+)
11.30 «Судьба человека с Борисом Корчевниковым» (12+)
12.40 «60 минут» (12+)
14.00 «Вести» (12+)
14.30 «Вести-Урал» (12+)
14.55 Т/с «Тайны госпожи Кирсановой» (12+)
17.00 «Вести» (12+)
17.15 «Андрей Малахов» (16+)
18.40 «60 минут» (12+)
20.00 «Вести» (12+)
21.05 «Вести-Урал» (12+)
21.20 Т/с «Склифосовский» (16+)
23.35 «Вечер с Владимиром Соловьевым» (12+)

МАТЧ!

Профилактика.
12.00, 14.30, 17.05, 21.20, 00.35 Новости (16+)
12.05 Специальный репортаж (12+)
12.25 Зимние виды спорта. Обзор (12+)
13.30 «Есть тема!» Прямой эфир (16+)
14.35 Специальный репортаж (12+)
14.55 Т/с «Десант есть десант» (16+)
17.40 «Громко». Прямой эфир (16+)
18.55 Хоккей. КХЛ. «Салават Юлаев» (Уфа) - ЦСКА. (16+)
21.25 Все на Матч! Прямой эфир (16+)
21.55 Гандбол. ЧЕ. Мужчины. Россия - Словакия. из Словакии (16+)
23.35 Все на Матч! Прямой эфир (16+)
00.05 Тотальный футбол (12+)
00.40 Футбол (16+)

РОССИЯ К

07.00, 07.30, 08.30, 10.00, 15.00, 19.30, 23.30 Новости культуры
07.05 Невский ковчег. Теория невозможного. Николай Миклухо-Маклай
07.35 Д/ф «Тайны Нила». «Исчезнувшие города дельты»
08.35 Д/с «Первые в мире»
08.50 Х/ф «Долгая дорога в дюнах»
10.15 «Наблюдатель»
11.10 XX век. «Времена года. Четыре интервью с зимой»
12.25 Линия жизни
13.25 Д/с «Забытое ремесло»
13.45 Д/ф «Леонид Канторович»
14.30 Д/с «История русского быта»
15.05 Новости. Подробно. Арт
15.20 Д/ф «Испания. Теруэль»
15.50 Х/ф «Долгая дорога в дюнах»
17.05 Д/с «Запечатленное время»
17.35 Легендарные концерты в историческом зале. М. Плетнев и Большой симфонический оркестр Центрального телевидения и Всесоюзного радио
18.35 Д/ф «Тайны Нила». «Исчезнувшие города дельты»
19.45 Главная роль
20.05 «Правила жизни»
20.35 «Спокойной ночи, малыши!»

НТВ

05.15 Т/с «Возвращение Мухтара» (16+)
08.00, 10.00, 13.00, 16.00, 19.00, 23.15 «Сегодня» (16+)
08.25 Т/с «Морские дьяволы. Смерч» (16+)
10.25 Т/с «Морские дьяволы. Смерч» (16+)
13.25 «Чрезвычайное происшествие» (12+)
14.00 «Место встречи» (12+)
16.45 «За гранью» (16+)
17.50 «ДНК» (16+)
20.00 Т/с «Невский. Тень архитектора» (16+)
23.35 Т/с «Золотой запас» (16+)
03.00 «Их нравы» (12+)

ОТВ

06.00, 18.10, 22.40, 00.30, 02.40, 03.40 «Участок» (16+)
06.30, 08.00, 13.00 Итоги недели (16+)
07.30 «Новости ТМК» (16+)
07.40 «Прокуратура на страже закона» (16+)
09.00, 15.00 Х/ф «Научи меня жить» (16+)
10.45, 16.50 Х/ф «Большая нефть» (16+)
11.35 «Обзорная экскурсия. Верхотурье» РФ, 2016 г. (6+)
12.00, 18.30, 20.30, 00.00 Ток-шоу «Все говорят об этом» (16+)
12.30, 17.45, 22.30, 01.50, 02.30, 03.30 «Акцент» (16+)
12.40 «О личном и наличном» (12+)
14.00 Тревел-шоу «Навигатор» (12+)
17.55, 19.00, 21.00, 23.00, 00.50 «Новости ТАУ «9 1/2» (16+)

СОЮЗ

07.00, 09.00 «Утреннее правило» (0+)
07.30, 19.00 Документальный фильм (0+)
07.55, 14.55 «Православный словарь» (0+)
08.00 «Доброе слово - утро» (0+)
08.15, 11.45 «У книжной полки» (Екатеринбург) (0+)
09.30, 16.00, 23.55 «Благая часть» (0+)
09.40 «Мультикалендарь» (Екатеринбург) (0+)
09.45 «Символ веры» (Челябинск) (0+)
10.00, 11.00, 14.00, 18.00, 20.00 «Анонсы православных событий» (0+)
10.05, 23.30 «Читаем Добротолюбие» (0+)
10.30 «Хлеб жизни» (Ейск) (0+)
10.55, 14.25, 18.25, 21.45 «День ангела» (0+)
11.05 «Православие и русская литература» (0+)
11.55 Песнопение дня (0+)
12.00 Божественная литургия (0+)
13.30 «Лампада» (Новополоцк) (0+)
13.45, 22.00 «Погода» (0+)
14.05, 16.05, 18.05, 20.05 «Новости» (0+)
14.30 «Литературный квартал» (0+)
15.00, 17.00, 18.45 «Союз онлайн» (0+)
15.15 «Православный календарь» (0+)
15.30 «Доброе слово - день» (0+)
17.15 «Преображение» (0+)
17.30 «Из жизни епархии» (Уварово) (0+)
18.30 «Первосвятитель» (0+)
19.55 «Простые истории» (0+)
21.30 «Доброе слово - вечер» (0+)

СТС

06.00 «Ералаш» (0+)
06.05 М/с «Три кота» (0+)
06.15 М/с «Драконы. Защитники Олуха» (6+)
07.00 М/с «Том и Джерри» (0+)
09.15 Х/ф «Ужастики» (12+)
11.20 Х/ф «Ужастики 2: Беспокойный Хэллоуин» (16+)
13.05 Х/ф «Need for Speed. Жажда скорости» (16+)
15.45 Т/с «Семейка» (16+)
19.30 Т/с «Семейка» (16+)
20.00 «Не дрогни!» (16+)
20.40 Х/ф «Бладшот» (16+)
22.45 Х/ф «Охотник на монстров» (16+)
00.45 «Кино в деталях с Федором Бондарчуком» (18+)

ЗВЕЗДА

07.00 «Сегодня утром» (12+)
09.00 Новости дня (16+)
09.20 «Специальный репортаж» (16+)
09.40 Х/ф «Взрослые дети» (12+)
11.20 «Открытый эфир» (12+)
13.00 Новости дня (16+)
13.25 14.05 Т/с «Знахарь» (16+)
14.00 Военные новости (16+)
18.00 Новости дня (16+)
18.30 «Специальный репортаж» (16+)
18.50 Д/с «Афганистан. Неизвестная война инженерных войск» (16+)
19.40 «Альманах №87» (16+)
20.25 Д/с «Загадки века». «Нансен - спаситель русских эмигрантов» (12+)
21.15 Новости дня (16+)
21.25 «Открытый эфир» (12+)
23.05 «Между тем» (12+)
23.40 Т/с «Дума о Ковпаке» (12+)
03.10 Д/с «Хроника Победы» (16+)

ТВЦ

06.00 «Настроение» (12+)
08.15, 00.35, 02.55 «Петровка, 38» (16+)
08.30 Х/ф «Три в одном» (12+)
10.30 Д/ф «Игорь Скляр. Под страхом славы» (12+)
11.30, 14.30, 17.50, 22.00, 00.00 «События» (16+)
11.50 Т/с «Роман с детективом» (12+)
13.40 «Мой герой» (12+)
14.50 «Город новостей» (16+)
15.05 Т/с «Анна-детективъ» (12+)
17.00 Х/ф «Сразу после сотворения мира» (16+)
18.15 Х/ф «Сразу после сотворения мира» (16+)
23.05 «Знак качества» (16+)
00.55 «Прощание. Пятилетка похорон» (16+)
01.35 Д/ф «Леонид Филатов. Искупление грехов» (16+)
02.15 «Битва за наследство» (12+)
03.10 Т/с «Анна-детективъ» (12+)
04.40 Д/ф «Игорь Скляр. Под страхом славы» (12+)

5-КАНАЛ Петербург

05.00 «Известия» (16+)
05.25 Т/с «Опера. Хроники убойного отдела» (16+)
07.05 Х/ф «Шугалей 3» (16+)
09.00 «Известия» (16+)
09.25 Х/ф «Отставник» (16+)
13.00 «Известия» (16+)
13.25 Х/ф «Отставник 2». «Своих не бросаем» (16+)
13.30 Х/ф «Отставник 3» (16+)
15.25 Х/ф «Отставник». «Позывной «Бродяга» (16+)
17.30 «Известия» (16+)
17.45 Т/с «Морские дьяволы 4» (16+)
18.45 Т/с «Морские дьяволы 4» (16+)
19.45 Т/с «След» (16+)
23.10 Т/с «Великолепная пятерка 4». «Крылатые качели» (16+)

ДОМАШНИЙ

06.30 «6 кадров» (16+)
06.40 Д/ф «Реальная мистика» (16+)
07.45 «По делам несовершеннолетних» (16+)
08.50 «Давай разведемся!» (16+)
10.00 «Тест на отцовство» (16+)
12.10 Д/ф «Понять. Простить» (16+)
13.15 Д/ф «Порча» (16+)
13.45 Д/ф «Знахарка» (16+)
14.20 Д/ф «Верну любимого» (16+)
14.55 Х/ф «Ты моя любимая» (16+)
19.00 Х/ф «Будь что будет» (16+)
23.05 Т/с «Женский доктор» (16+)
01.00 Д/ф «Реальная мистика» (16+)
02.05 Д/ф «Верну любимого» (16+)
02.35 Д/ф «Порча» (16+)

РЕН ТВ

06.00 «Документальный проект» (16+)
07.00 «С бодрым утром!» (16+)
08.30 «Новости» (16+)
09.00 «Засекреченные списки» (16+)
11.00 «Как устроен мир» (16+)
12.00, 16.00, 19.00 «Информационная программа 112» (16+)
12.30 «Новости» (16+)
13.00 «Загадки человечества» (16+)
14.00 «Невероятно интересные истории» (16+)
15.00 Документальный спецпроект (16+)
16.30 «Новости» (16+)
17.00 «Тайны Чапман» (16+)
18.00 «Самые шокирующие гипотезы» (16+)
19.30 «Новости» (16+)
20.00 Х/ф «Кибер» (16+)
22.35 «Водить по-русски» (16+)
23.00 «Новости» (16+)
23.25 «Неизвестная история» (16+)
00.30 Х/ф «Зона смертельной опасности» (18+)

ТВ3

06.00 М/ф (0+)
09.30 «Слепая» (16+)
11.50 Т/с «Гадалка» (16+)
14.10 «Знаки судьбы» (16+)
14.40 «Мистические истории» (16+)
15.45 Т/с «Гадалка» (16+)
16.20 Т/с «Гадалка» (16+)
16.55 Т/с «Гадалка» (16+)
17.25 «Слепая» (16+)
19.00 «Слепая» (16+)
19.30 Т/с «Сверхъестественное» (16+)
20.30 Т/с «Сверхъестественное» (16+)
21.15 Т/с «Сверхъестественное» (16+)
22.10 Т/с «Сверхъестественное» (16+)
23.00 Х/ф «Библиотекарь» (16+)
01.15 Х/ф «Шкатулка проклятия» (16+)

ТАТАРСТАН

08.00 «Манзара» (6+)
09.00, 10.00, 16.30, 21.30, 22.30, 23.30 «Новости» (12+)
09.10 «Манзара» (6+)
10.10 «Здравствуйте!» (12+)
11.00 Т/с «Нежданный гость 2» (12+)
12.00 Т/с «Королева игры» (16+)
13.00, 16.00 «Закон. Парламент. Общество» (12+)
13.30 «Татары» (12+)
14.00 Т/с «20 минут» (16+)
15.00 «Семь дней» (12+)
16.45 Деревенские посиделки (6+)
17.15 «Шаян ТВ» (0+)
18.00 «Татары» (12+)
18.30 Хоккей. Чемпионат КХЛ. «Барыс» - «Ак Барс» (6+)
21.00 «Точка опоры» (16+)
22.00 «Точка опоры» (16+)
23.00 «Tatarstan today. Открытый миру» (12+)
00.00 «Вызов 112» (16+)
00.10 Т/с «20 минут» (16+)

Вниманию читателей! Руководство телеканалов оставляет за собой право вносить изменения в программы

ВТОРНИК, 18 ЯНВАРЯ

ПЕРВЫЙ
05.00, 09.25 «Доброе утро» (12+)
09.00, 12.00, 15.00, 03.00 Новости (16+)
09.50 «Жить здорово!» (16+)
10.55 «Модный приговор» (6+)
12.15 «Время покажет» (16+)
15.15 «Давай поженимся!» (16+)
16.00 «Мужское/Женское» (16+)
17.00 «Время покажет» (16+)
18.00 Вечерние Новости (16+)
18.40 «На самом деле» (16+)
19.45 «Пусть говорят» (16+)
21.00 «Время» (16+)
21.30 Т/с «Ищейка» (16+)
22.35 «Док-ток» (16+)
23.30 «Вечерний Ургант». Лучшее (16+)
00.25 «Харджиев. Последний русский футурист» (16+)
02.00 «Время покажет» (16+)
03.05 «Время покажет» (16+)

РОССИЯ 1
05.00 «Утро России» (12+)
09.00 «Вести-Урал» (12+)
09.30 «Утро России» (12+)
09.55 «О самом главном» (12+)
11.00 «Вести» (12+)
11.30 «Судьба человека с Борисом Корчевниковым» (12+)
12.40 «60 минут» (12+)
14.00 «Вести» (12+)
14.30 «Вести-Урал» (12+)
14.55 Т/с «Тайны госпожи Кирсановой» (12+)
17.00 «Вести» (12+)
17.15 «Андрей Малахов. Прямой эфир» (16+)
18.40 «60 минут» (12+)
20.00 «Вести» (12+)
21.05 «Вести-Урал» (12+)
21.20 Т/с «Склифосовский» (16+)
23.35 «Вечер с Владимиром Соловьевым» (12+)
02.20 Т/с «Пыльная работа» (16+)

МАТЧ!
08.00, 10.55, 14.30, 17.05, 21.20, 00.35 Новости (16+)
08.05 Все на Матч! Прямой эфир (16+)
11.00 Специальный репортаж (12+)
11.20 Х/ф «Три дня до весны» (12+)
13.30 «Есть тема!» Прямой эфир (16+)
14.35 Специальный репортаж (12+)
14.55 Т/с «Десант есть десант» (16+)
17.10 «МатчБол» (16+)
17.40 Х/ф «Стритрейсеры» (16+)
20.00 Х/ф «Октагон: Боец vs Рестлер» (16+)
21.25 Х/ф «Октагон: Боец vs Рестлер» (16+)
22.05 Х/ф «Фартовый» (16+)
00.05 Все на Матч! Прямой эфир (16+)
00.40 Футбол. Кубок Германии (16+)
02.45 Все на Матч! (16+)
03.35 «Есть тема!» (12+)

РОССИЯ К
07.00, 07.30, 08.30, 10.00, 15.00, 19.30, 23.30 Новости культуры
07.05 «Правила жизни»
07.35 Д/ф «Тайны Нила». «Неизвестные пути пирамид»
08.35 Цвет времени
08.50 Х/ф «Долгая дорога в дюнах»
10.15 «Наблюдатель»
11.10 XX век. «Страницы большого искусства. Рассказывает И. Андроников»
12.35 Т/с «Россия молодая»
13.45 «Игра в бисер»
14.30 Д/с «История русского быта»
15.05 Новости. Подробно. Книги
15.20 «Эрмитаж»
15.50 Х/ф «Долгая дорога в дюнах»
17.05 Д/с «Запечатленное время»
17.35 Легендарные концерты в историческом зале. Первый сольный концерт М. Магомаева
18.35 Д/ф «Тайны Нила». «Неизвестные пути пирамид»
19.45 Главная роль
20.05 «Правила жизни»
20.35 «Спокойной ночи, малыши!»
20.50 Искусственный отбор
21.35 Вспоминая С. Соловьева. «Белая студия»

НТВ
05.20 Т/с «Возвращение Мухтара» (16+)
08.00, 10.00, 13.00, 16.00, 19.00, 23.15 «Сегодня» (16+)
08.25 Т/с «Морские дьяволы. Смерч» (16+)
10.25 Т/с «Морские дьяволы. Смерч» (16+)
13.25 «Чрезвычайное происшествие» (12+)
14.00 «Место встречи» (12+)
16.45 «За гранью» (16+)
17.50 «ДНК» (16+)
20.00 Т/с «Невский. Тень архитектора» (16+)
23.35 Т/с «Золотой запас» (16+)
03.05 «Их нравы» (12+)

ОТВ
06.00, 07.30, 20.00, 22.00, 01.20, 02.00, 03.00 «События» (16+)
06.30, 08.00, 13.00, 17.55, 19.00, 21.00, 23.00, 00.50 «Новости ТАУ «9 1/2» (16+)
09.00, 15.00 Х/ф «Научи меня жить» (16+)
10.45, 16.50 Х/ф «Большая нефть» (16+)
11.35 «Обзорная экскурсия. Невьянск» РФ, 2016 г. (6+)
12.00, 18.30, 20.30, 00.00 Ток-шоу «Все говорят об этом» (16+)
12.30, 17.45, 22.30, 01.50, 02.30, 03.30 «Акцент» (16+)
12.40, 18.10, 22.40, 00.30, 02.40, 03.40 «Участок» (16+)
14.00 Тревел-шоу «Навигатор» (12+)

СОЮЗ
07.00, 09.00 «Утреннее правило» (0+)
07.30 «Кузбасский ковчег» (Кемерово) (0+)
07.55, 14.55 «Православный словарь» (0+)
08.00 «Доброе слово - утро» (0+)
08.15, 11.45 «У книжной полки» (0+)
08.50, 16.50, 21.20 «Церковный календарь» (0+)
09.30, 16.00, 23.55 «Благая часть» (0+)
09.45 «Град Креста» (Ставрополь) (0+)
10.00, 11.00, 14.00, 18.00, 20.00 «Анонсы православных событий» (0+)
10.05, 23.30 «Читаем Ветхий Завет» (0+)
10.30 «Православный маяк Черноморья» (0+)
11.05 «Плод веры» (0+)
11.30 «Вторая половина» (Екатеринбург) (0+)
11.55 Песнопение дня (0+)
12.00 Божественная литургия (0+)
13.30 «Стихи над миром» (0+)
14.05, 16.05, 18.05, 20.05 «Новости» (0+)
14.30 «О земном и небесном» (0+)
15.00, 17.00, 18.45 «Союз онлайн» (0+)
15.15 «Хранители памяти» (0+)
15.30 «Доброе слово - день» (0+)
17.15 «Преображение» (Ставрополь) (0+)
17.30 «Благовест» (Хабаровск) (0+)
18.30 «Первосвятитель» (0+)
19.00 «Культура» (0+)
19.55 «Простые истории» (0+)
21.30 «Доброе слово - вечер» (0+)

СТС
06.00 «Ералаш» (0+)
06.05 М/с «Три кота» (0+)
06.15 М/с «Драконы. Защитники Олуха» (6+)
07.00 М/с «Том и Джерри» (0+)
09.00 Т/с «Воронины» (16+)
09.55 Комедия «Клик. С пультом по жизни» (12+)
12.00 «Русский ниндзя» (16+)
14.45 Т/с «Ивановы-Ивановы» (16+)
18.30 Т/с «Семейка» (16+)
19.00 Т/с «Семейка» (16+)
19.30 Т/с «Семейка» (16+)
20.00 Х/ф «Восстание планеты обезьян» (16+)
22.00 Х/ф «Властелин колец. Братство кольца» (12+)
01.40 Х/ф «Обитель зла. Последняя глава» (18+)
03.20 Т/с «Воронины» (16+)

ЗВЕЗДА
05.10 Т/с «Знахарь» (16+)
07.00 «Сегодня утром» (12+)
09.00 Новости дня (16+)
09.25 Х/ф «С тобой и без тебя...» (12+)
11.20 «Открытый эфир» (12+)
13.00 Новости дня (16+)
13.25 Т/с «Знахарь» (16+)
14.00 Военные новости (16+)
14.05 Т/с «Знахарь» (16+)
18.00 Новости дня (16+)
18.30 «Специальный репортаж» (16+)
18.50 Д/с «Афганистан. Неизвестная война инженерных войск» (16+)
19.40 «Легенды армии с Александром Маршалом». Виссарион Григорьев (12+)
20.25 «Улика из прошлого» (16+)
21.15 Новости дня (16+)
21.25 «Открытый эфир» (12+)
23.05 «Между тем» (12+)
23.40 Т/с «Дума о Ковпаке» (12+)
02.30 Д/ф «Еж против свастики» (12+)

ТВЦ
06.00 «Настроение» (12+)
08.10 «Доктор И...» (16+)
08.35 Х/ф «Три в одном» (12+)
10.35 Д/ф «Людмила Чурсина. Принимайте меня такой!» (12+)
11.30, 14.30, 17.50, 22.00, 00.00 «События» (16+)
11.50 Т/с «Роман с детективом» (12+)
13.40 «Мой герой» (12+)
14.50 «Город новостей» (16+)
15.05 Т/с «Анна-детективъ» (12+)
16.55 Д/ф «Олег Видов. Хочу красиво» (16+)
18.15 Х/ф «Жизнь, по слухам, одна» (12+)
22.35 «Закон и порядок» (16+)
23.05 Д/ф «Звездные обиды» (16+)
00.35, 02.55 «Петровка, 38» (16+)
00.55 «Дикие деньги» (16+)
01.35 Д/ф «Актерские драмы. Роль через боль» (12+)
02.15 «Битва за наследство» (12+)

5-КАНАЛ Петербург
05.00 «Известия» (16+)
05.35 Т/с «Опера. Хроники убойного отдела» (16+)
09.00 «Известия» (16+)
09.25 Т/с «Дознаватель» (16+)
13.00 «Известия» (16+)
13.25 Т/с «Дознаватель» (16+)
17.30 «Известия» (16+)
17.45 Т/с «Морские дьяволы 4» (16+)
18.45 Т/с «Морские дьяволы 4» (16+)
19.45 Т/с «След» (16+)
22.20 Т/с «След» (16+)
23.10 Т/с «Великолепная пятерка 4». «Хакерская атака» (16+)
00.00 «Известия. Итоговый выпуск» (16+)

ДОМАШНИЙ
06.30 «6 кадров» (16+)
06.35 Д/ф «Реальная мистика» (16+)
07.35 «По делам несовершеннолетних» (16+)
08.35 «Давай разведемся!» (16+)
09.45 «Тест на отцовство» (16+)
11.55 Д/ф «Понять. Простить» (16+)
13.00 Д/ф «Порча» (16+)
13.30 Д/ф «Знахарка» (16+)
14.05 Д/ф «Верну любимого» (16+)
14.40 Х/ф «Бойся желаний своих» (16+)
19.00 Х/ф «Нарисуй мне маму» (16+)
23.05 Т/с «Женский доктор» (16+)
01.05 Д/ф «Реальная мистика» (16+)
02.10 Д/ф «Верну любимого» (16+)
02.35 Д/ф «Порча» (16+)
03.00 Д/ф «Знахарка» (16+)

РЕН ТВ
05.00 «Территория заблуждений» (16+)
06.00 «Документальный проект» (16+)
07.00 «С бодрым утром!» (16+)
08.30 «Новости» (16+)
09.00 «Засекреченные списки» (16+)
11.00 «Как устроен мир» (16+)
12.00, 16.00, 19.00 «Информационная программа 112» (16+)
12.30 «Новости» (16+)
13.00 «Загадки человечества» (16+)
14.00 «Невероятно интересные истории» (16+)
15.00 «Засекреченные списки» (16+)
16.30 «Новости» (16+)
17.00 «Тайны Чапман» (16+)
18.00 «Самые шокирующие гипотезы» (16+)
19.30 «Новости» (16+)
20.00 Х/ф «День независимости» (12+)
23.00 «Новости» (16+)

ТВ3
06.00 М/ф (0+)
09.30 «Слепая» (16+)
11.15 «Слепая» (16+)
11.50 Т/с «Гадалка» (16+)
14.10 «Знаки судьбы» (16+)
14.40 «Мистические истории» (16+)
15.45 Т/с «Гадалка» (16+)
17.25 «Слепая» (16+)
19.30 Т/с «Сверхъестественное» (16+)
20.30 Т/с «Сверхъестественное» (16+)
21.15 Т/с «Сверхъестественное» (16+)
22.10 Т/с «Сверхъестественное» (16+)

ТАТАРСТАН
08.00 «Манзара» (6+)
09.00, 10.00, 16.30, 20.30, 21.30, 22.30, 23.30 «Новости» (12+)
09.10 «Манзара» (6+)
10.10 «Здравствуйте!» (12+)
11.00 Т/с «Нежданный гость 2» (12+)
12.00 Т/с «Королева игры» (16+)
13.00 «Фолиант» (12+)
13.15 «Память сердца» (12+)
13.30 «Татары» (12+)
14.00 Т/с «20 минут» (16+)
15.00 Концерт (0+)
15.30 «Путник» (6+)
16.00 «Путь» (12+)
16.15 «Не от мира сего...» (12+)
16.45 Деревенские посиделки (6+)
17.15 «Шаян ТВ» (0+)
18.00 «Соотечественники» (12+)
18.30 «Татары» (12+)
19.00 Т/с «Счастлив ли ты?» (12+)
20.00 «Там, где кипит жизнь» (12+)

СРЕДА, 19 ЯНВАРЯ

ПЕРВЫЙ
05.00, 09.25 «Доброе утро» (12+)
09.00, 12.00, 15.00, 03.00 Новости (16+)
09.50 «Жить здорово!» (16+)
10.55 «Модный приговор» (6+)
12.15 «Время покажет» (16+)
15.15 «Давай поженимся!» (16+)
16.00 «Мужское/Женское» (16+)
17.00 «Время покажет» (16+)
18.00 Вечерние Новости (16+)
18.40 «На самом деле» (16+)
19.45 «Пусть говорят» (16+)
21.00 «Время» (16+)
21.30 Т/с «Ищейка» (16+)
22.35 «Док-ток» (16+)
23.30 «Вечерний Ургант». Лучшее (16+)
00.25 «Князь Владимир - креститель Руси» (12+)

РОССИЯ 1
05.00 «Утро России» (12+)
09.00 «Вести-Урал» (12+)
09.30 «Утро России» (12+)
09.55 «О самом главном» (12+)
11.00 «Вести» (12+)
11.30 «Судьба человека с Борисом Корчевниковым» (12+)
12.40 «60 минут» (12+)
14.00 «Вести» (12+)
14.30 «Вести-Урал» (12+)
14.55 Т/с «Тайны госпожи Кирсановой» (12+)
17.00 «Вести» (12+)
17.15 «Андрей Малахов. Прямой эфир» (16+)
18.40 «60 минут» (12+)
20.00 «Вести» (12+)
21.05 «Вести-Урал» (12+)
21.20 Т/с «Склифосовский» (16+)
23.35 «Вечер с Владимиром Соловьевым» (12+)
02.20 Т/с «Пыльная работа» (16+)
04.00 Т/с «Семейный детектив» (16+)

МАТЧ!
08.00, 10.55, 14.30, 17.05, 21.20, 00.35 Новости (16+)
08.05 Все на Матч! Прямой эфир (16+)
11.00 Специальный репортаж (12+)
11.20 Х/ф «Ярослав» (16+)
13.30 «Есть тема!» Прямой эфир (16+)
14.35 Специальный репортаж (12+)
14.55 Т/с «Десант есть десант» (16+)
17.10 Все на Матч! Прямой эфир (16+)
17.50 Смешанные единоборства. UFC. Гига Чикадзе против Келвина Каттара. (16+)
18.55 Хоккей. КХЛ (16+)
23.50 Все на Матч! Прямой эфир (16+)
00.40 Футбол. Кубок Германии. 1/8 финала. «Герта» - «Унион». (16+)
02.45 Все на Матч! Прямой эфир (16+)
03.35 «Есть тема!» (12+)

РОССИЯ К
Профилактика.
10.00, 15.00, 19.30, 23.30 Новости культуры
10.15 «Наблюдатель»
11.10 XX век. «Прежде всего театр. Владислав Стржельчик»
12.05 Лето Господне. Святое Богоявление. Крещение Господне
12.35 Т/с «Россия молодая»
13.45 Д/ф «Тамара Макарова. Свет звезды»
14.30 Д/с «История русского быта»
15.05 Новости. Подробно. Кино
15.20 «Сигрид Унсет «Кристин, дочь Лавранса»
15.50 Спектакль «Дядя Ваня»
17.20 Цвет времени
17.40 Легендарные концерты в историческом зале. Исаак Перельман
18.35 Д/ф «Тайны Нила». «По следам фараонов Луксора»
19.45 Главная роль
20.05 «Правила жизни»
20.35 «Спокойной ночи, малыши!»
20.50 Абсолютный слух
21.35 Власть факта
22.20 Т/с «Россия молодая»
23.50 XX век. «Страницы большого искусства. Рассказывает И. Андроников»

НТВ
05.20 Т/с «Возвращение Мухтара» (16+)
08.00, 10.00, 13.00, 16.00, 19.00, 23.15 «Сегодня» (16+)
08.25 Т/с «Морские дьяволы. Смерч» (16+)
13.25 «Чрезвычайное происшествие» (12+)
14.00 «Место встречи» (12+)
16.45 «За гранью» (16+)
17.50 «ДНК» (16+)
20.00 Т/с «Невский. Тень архитектора» (16+)
23.35 «Поздняков» (16+)
23.50 Т/с «Золотой запас» (16+)
03.20 Т/с «Схватка» (16+)

ОТВ
06.00, 07.30, 22.20, 01.20, 02.00, 03.00 «События» (16+)
06.30, 08.00, 13.00, 21.20, 23.20, 00.50 «Новости ТАУ «9 1/2» (16+)
09.00, 15.00 Х/ф «Научи меня жить» (16+)
10.45, 16.50 Х/ф «Большая нефть» (16+)
11.35 «Обзорная экскурсия. Нижний Тагил» РФ, 2016 г. (6+)
12.00, 18.15, 00.20 Ток-шоу «Все говорят об этом» (16+)
12.30, 17.45, 22.50, 01.50, 02.30, 03.30 «Акцент» (16+)
12.40, 17.55, 23.00, 02.40, 03.40 «Участок» (16+)
14.00 Тревел-шоу «Навигатор» (12+)
18.45 Хоккей. Чемпионат КХЛ. «Автомобилист» - «Торпедо». Прямая трансляция (16+)

СОЮЗ
07.00, 09.00 «Утреннее правило» (0+)
07.30 «Родное слово» (Новосибирск) (0+)
07.55, 14.55 «Православный словарь» (0+)
08.00 «Доброе слово - утро» (0+)
08.15, 11.45 «У книжной полки» (0+)
08.50, 16.50, 21.20 «Церковный календарь» (0+)
09.30, 16.00, 23.55 «Благая часть» (0+)
09.45 «По святым местам» (0+)
10.00, 11.00, 14.00, 18.00, 20.00 «Анонсы православных событий» (0+)
10.05 Документальный фильм (0+)
10.55, 14.25, 18.25, 21.45 «День ангела» (0+)
11.05 «Лаврские встречи» (0+)
11.30 «Духовные размышления» (0+)
12.00 Божественная литургия (0+)
13.30 «Слово о Достоевском» (0+)
14.05, 16.05, 18.05, 20.05 «Новости» (0+)
14.30 «Страсти и борьба с ними» (0+)
15.00, 17.00, 18.45 «Союз онлайн» (0+)
15.15 «Свет невечерний» (0+)
15.30 «Доброе слово - день» (0+)
17.15 «Град Креста» (Ставрополь) (0+)
18.30 «Первосвятитель» (0+)
19.00 «Митрополия» (Рязань) (0+)
19.30 «Литературный квартал» (0+)
19.55 «Простые истории» (0+)
21.30 «Доброе слово - вечер» (0+)

СТС
06.00 «Ералаш» (0+)
06.05 М/с «Три кота» (0+)
06.15 М/с «Драконы. Защитники Олуха» (6+)
07.00 М/с «Том и Джерри» (0+)
09.00 Т/с «Воронины» (16+)
10.00 Х/ф «Восстание планеты обезьян» (16+)
12.00 «Русский ниндзя» (16+)
14.45 Т/с «Ивановы-Ивановы» (16+)
18.30 Т/с «Семейка» (16+)
19.00 Т/с «Семейка» (16+)
19.30 Т/с «Семейка» (16+)
20.00 Х/ф «Планета обезьян. Революция» (16+)
22.30 Х/ф «Властелин колец. Две крепости» (12+)
02.05 Х/ф «Обитель зла в 3D. Жизнь после смерти» (18+)
03.35 Т/с «Воронины» (16+)

ЗВЕЗДА
05.15 Т/с «Знахарь» (16+)
07.00 «Сегодня утром» (12+)
09.00 Новости дня (16+)
09.20 Х/ф «Гараж» (12+)
11.20 «Открытый эфир» (12+)
13.00 Новости дня (16+)
13.25 Д/с «Сделано в СССР» (12+)
13.40 Т/с «Знахарь» (16+)
14.00 Военные новости (16+)
14.05 Т/с «Знахарь» (16+)
18.00 Новости дня (16+)
18.30 «Специальный репортаж» (16+)
18.50 Д/с «Афганистан. Неизвестная война инженерных войск» (16+)
19.40 «Главный день» (16+)
20.25 Д/с «Секретные материалы» (16+)
21.15 Новости дня (16+)
21.25 «Открытый эфир» (12+)

ТВЦ
06.00 «Настроение» (12+)
08.10 «Доктор И...» (16+)
08.40 Х/ф «Три в одном» (12+)
10.35 Д/ф «Иван Бортник. Я не Промокашка!» (12+)
11.30, 14.30, 17.50, 22.00, 00.00 «События» (16+)
11.50 Т/с «Роман с детективом» (12+)
13.40 «Мой герой» (12+)
14.50 «Город новостей» (16+)
15.05 Т/с «Анна-детективъ» (12+)
16.55 Д/ф «Любовь Полищук. Гадкий утенок» (16+)
18.15 Х/ф «Хроника гнусных времен» (12+)
22.35 «Хватит слухов!» (16+)
23.05 «Хроники московского быта» (16+)
00.35, 02.55 «Петровка, 38» (16+)
00.55 Д/ф «Валерий Гаркалин. Без ангела-хранителя» (16+)
01.35 «Знак качества» (16+)
02.15 «Битва за наследство» (12+)
03.15 Т/с «Анна-детективъ» (12+)
04.40 Д/ф «Иван Бортник. Я не Промокашка!» (12+)

5-КАНАЛ Петербург
05.00 «Известия» (16+)
05.25 Т/с «Дознаватель» (16+)
09.00 «Известия» (16+)
09.25 Т/с «Дознаватель» (16+)
13.00 «Известия» (16+)
13.25 Т/с «Дознаватель» (16+)
17.30 «Известия» (16+)
17.45 Т/с «Морские дьяволы 4» (16+)
18.45 Т/с «Морские дьяволы 4» (16+)
19.45 Т/с «След» (16+)
20.40 Т/с «След» (16+)
21.25 Т/с «След» (16+)
22.20 Т/с «След» (16+)
23.10 Т/с «Великолепная пятерка 4». «Модель» (16+)
00.00 «Известия. Итоговый выпуск» (16+)
00.30 Т/с «След» (16+)
01.15 Т/с «Прокурорская проверка» (16+)

ДОМАШНИЙ
06.30 Д/ф «Реальная мистика» (16+)
07.20 «По делам несовершеннолетних» (16+)
08.25 «Давай разведемся!» (16+)
09.30 «Тест на отцовство» (16+)
11.40 Д/ф «Понять. Простить» (16+)
12.45 Д/ф «Порча» (16+)
13.15 Д/ф «Знахарка» (16+)
13.50 Д/ф «Верну любимого» (16+)
14.25 Х/ф «Горничная» (16+)
19.00 Х/ф «Все равно тебя дождусь» (16+)
23.30 Т/с «Женский доктор» (16+)
01.20 Д/ф «Реальная мистика» (16+)
02.20 Д/ф «Верну любимого» (16+)
02.45 Д/ф «Порча» (16+)

РЕН ТВ
05.00 «Территория заблуждений» (16+)
06.00 «Документальный проект» (16+)
07.00 «С бодрым утром!» (16+)
08.30 «Новости» (16+)
09.00 «Засекреченные списки» (16+)
09.30 «Тест на отцовство» (16+)
11.00 «Как устроен мир» (16+)
12.00, 16.00, 19.00 «Информационная программа 112» (16+)
12.30 «Новости» (16+)
13.00 «Загадки человечества» (16+)
14.00 «Невероятно интересные истории» (16+)
15.00 «Засекреченные списки» (16+)
16.30 «Новости» (16+)
17.00 «Тайны Чапман» (16+)
18.00 «Самые шокирующие гипотезы» (16+)
19.30 «Новости» (16+)
20.00 Х/ф «День независимости: Возрождение» (12+)
22.15 «Смотреть всем!» (16+)
23.00 «Новости» (16+)

ТВ3
06.00 М/ф (0+)
09.30 «Слепая» (16+)
11.50 Т/с «Гадалка» (16+)
14.10 «Знаки судьбы» (16+)
14.40 «Мистические истории» (16+)
15.45 Т/с «Гадалка» (16+)
17.25 «Слепая» (16+)
19.30 Т/с «Сверхъестественное» (16+)
22.10 Т/с «Сверхъестественное» (16+)
23.00 Х/ф «Оно» (18+)
01.15 Т/с «Дежурный ангел» (16+)
02.00 Т/с «Дежурный ангел» (16+)
02.45 Т/с «Дежурный ангел» (16+)
03.30 Т/с «Дежурный ангел» (16+)
04.15 «Тайные знаки» (16+)

ТАТАРСТАН
08.00 «Манзара» (6+)
09.00, 10.00, 16.30, 21.30, 22.30, 23.30 «Новости» (12+)
09.10 «Манзара» (6+)
10.10 «Здравствуйте!» (12+)
11.00 Т/с «Нежданный гость 2» (12+)
12.00 Т/с «Королева игры» (16+)
13.00 «Караван» (6+)
13.30 «Татары» (12+)
14.00 Т/с «20 минут» (16+)
15.00 «Споемте, друзья!» (6+)
16.00 «Точка опоры» (16+)
16.45 «Шаян ТВ» (0+)
17.30 Т/с «Счастлив ли ты?» (12+)
18.30 «Татары» (12+)
19.00 Хоккей. Чемпионат КХЛ. «Салават Юлаев» - «Ак Барс» (6+)
22.00 «Вызов 112» (16+)
22.15 «Гостинчик» (0+)
23.00 «Соотечественники» (12+)
00.00 «Вызов 112» (16+)
00.10 Т/с «20 минут» (16+)
01.00 Т/с «Королева игры» (16+)

Вниманию читателей! Руководство телеканалов оставляет за собой право вносить изменения в программы

ПроПолевской.РФ
Информационный портал
НОВОСТИ · ФОТОРЕПОРТАЖИ · ИНТЕРВЬЮ · СПЕЦПРОЕКТЫ · АФИША · ОБЪЯВЛЕНИЯ

ЧЕТВЕРГ, 20 ЯНВАРЯ

ПЕРВЫЙ
05.00, 09.25 «Доброе утро» (12+)
09.00, 12.00, 15.00, 03.00 Новости (16+)
09.50 «Жить здорово!» (16+)
10.55 «Модный приговор» (6+)
12.15 «Время покажет» (16+)
15.15 «Давай поженимся!» (16+)
16.00 «Мужское/Женское» (16+)
17.00 «Время покажет» (16+)
18.00 Вечерние Новости (16+)
18.40 «На самом деле» (16+)
19.45 «Пусть говорят» (16+)
21.00 «Время» (16+)
21.30 Т/с «Ищейка» (16+)
22.35 «Большая игра» (16+)
23.30 «Вечерний Ургант». Лучшее (16+)
00.25 «Ингеборга Дапкунайте. «Все, что пишут обо мне - неправда» (12+)

РОССИЯ 1
05.00 «Утро России» (12+)
09.00 «Вести-Урал» (12+)
09.30 «Утро России» (12+)
09.55 «О самом главном» (12+)
11.00 «Вести» (12+)
11.30 «Судьба человека с Борисом Корчевниковым» (12+)
12.40 «60 минут» (12+)
14.00 «Вести» (12+)
14.30 «Вести-Урал» (12+)
14.55 Т/с «Тайны госпожи Кирсановой» (12+)
17.00 «Вести» (12+)
17.15 «Андрей Малахов. Прямой эфир» (16+)
18.40 «60 минут» (12+)
20.00 «Вести» (12+)
21.05 «Вести-Урал» (12+)
21.20 Т/с «Склифосовский» (16+)
23.35 «Вечер с Владимиром Соловьевым» (12+)
02.20 Т/с «Пыльная работа» (16+)
04.00 Т/с «Семейный детектив» (16+)

МАТЧ!
08.00, 10.50, 14.30, 17.05, 20.50, 00.35 Новости (16+)
08.05 Все на Матч! Прямой эфир (16+)
10.55 Специальный репортаж (12+)
11.15 Х/ф «Стритрейсеры» (16+)
13.30 «Есть тема!» Прямой эфир (16+)
14.35 Специальный репортаж (12+)
14.55 Х/ф «Три дня до весны» (12+)
17.10 Все на Матч! Прямой эфир (16+)
17.50 Биатлон. Кубок мира. Индивидуальная гонка. Мужчины. из Италии (16+)
20.10 Все на Матч! Прямой эфир (16+)
20.55 Баскетбол. Евролига. Мужчины. УНИКС - «Барселона» (Испания) (16+)
22.55 Баскетбол. Евролига. Мужчины. «Зенит» - «Монако» (16+)
23.55 Все на Матч! Прямой эфир (16+)
00.40 Футбол. Кубок Английской лиги. 1/2 финала. «Арсенал» - «Ливерпуль» (16+)
02.45 Все на Матч! (16+)

РОССИЯ К
07.00, 07.30, 08.30, 10.00, 15.00, 19.30, 23.30 Новости культуры
07.05 «Правила жизни»
07.35 Д/ф «Тайны Нила». «По следам фараонов Луксора»
08.35 Цвет времени
08.50 Х/ф «Прости нас, сад...»
10.15 «Наблюдатель»
11.10 Д/ф «Махмуд Эсамбаев»
12.05 Д/ф «Ростов-на-Дону. Особняки Парамоновых»
12.35 Т/с «Россия молодая»
13.45 Абсолютный слух
14.30 Д/с «История русского быта»
15.05 Новости. Подробно. Театр
15.20 Моя любовь - Россия!
15.50 Спектакль «Дядя Ваня»
17.05 Д/с «Запечатленное время»
17.35 Легендарные концерты в историческом зале. Элисо Вирсаладзе и Джансуг Кахидзе

НТВ
08.00, 10.00, 13.00, 16.00, 19.00, 23.15 «Сегодня» (16+)
08.25 Т/с «Морские дьяволы. Смерч» (16+)
10.25 Т/с «Морские дьяволы. Смерч» (16+)
13.25 «Чрезвычайное происшествие» (12+)
14.00 «Место встречи» (12+)
16.45 «За гранью» (16+)
17.50 «ДНК» (16+)
20.00 Т/с «Невский. Тень архитектора» (16+)
23.35 «ЧП. Расследование» (16+)
00.15 «Захар Прилепин. Уроки русского» (12+)
00.50 «Мы и наука. Наука и мы» (12+)
01.45 Х/ф «Во веки вечные» (16+)

ОТВ
06.00, 07.30, 22.00, 01.20, 02.00, 03.00 «События» (16+)
06.30, 08.00, 16.05, 17.55, 21.00, 23.00, 00.50 «Новости ТАУ «9 1/2» (16+)
09.00, 16.50 Х/ф «Большая нефть» (16+)
17.45, 22.30, 01.50, 02.30, 03.30 «Акцент» (16+)
18.10, 22.40, 00.30, 02.40, 03.40 «Участок» (16+)
18.30, 20.30, 00.00 Ток-шоу «Все говорят об этом» (16+)
19.00 Баскетбол. Евролига. «УГМК» (Россия) - «Сексард» (Венгрия). Прямая трансляция (16+)
22.25 «Играй, как девчонка» (12+)

СОЮЗ
07.00, 09.00 «Утреннее правило» (0+)
07.30, 10.05, 23.30 Документальный фильм (0+)
07.55, 14.55 «Православный словарь» (0+)
08.00 «Доброе слово - утро» (0+)
08.15, 11.45 «У книжной полки» (Екатеринбург) (0+)
08.30, 16.30, 21.00 «Читаем апостол» (0+)
08.40, 16.40, 21.10 «Читаем Евангелие» (0+)
08.50, 16.50, 21.20 «Церковный календарь» (0+)
09.30, 16.00, 23.55 «Благая часть» (0+)
09.40 «Мультикалендарь» (Екатеринбург) (0+)
09.45 «Письма из провинции» (Нижний Новгород) (0+)
10.30 «Путь паломника» (Самара) (0+)
10.55, 14.25, 18.25, 21.45 «День ангела» (0+)
11.05 «Церковь и общество» (0+)
11.30 «Свет невечерний» (Гомель) (0+)
12.00 Божественная литургия (0+)
13.30 «Благовест» (Ставрополь) (0+)
14.05, 16.05, 18.05, 20.05 «Новости» (0+)
14.30 «Православный взгляд» (Томск) (0+)
15.00, 17.00, 18.45 «Союз онлайн» (0+)
15.15 «Сказки Добролесья» (0+)
15.30 «Доброе слово - день» (0+)
17.15 «Духовные размышления» (0+)
18.30 «Первосвятитель» (0+)
19.00 «Родители и дети» (0+)
19.55 «Простые истории» (0+)
21.30 «Доброе слово - вечер» (0+)

СТС
06.00 «Ералаш» (0+)
06.05 М/с «Три кота» (0+)
06.15 М/с «Драконы. Защитники Олуха» (6+)
07.00 М/с «Том и Джерри» (0+)
09.00 «Уральские пельмени. Смехbook» (16+)
09.25 Х/ф «Планета обезьян. Революция» (16+)
12.00 «Русский ниндзя» (16+)
14.45 Т/с «Ивановы-Ивановы» (16+)
18.30 Т/с «Семейка» (16+)
19.00 Т/с «Семейка» (16+)
19.30 Т/с «Семейка» (16+)
20.00 Х/ф «Планета обезьян. Война» (16+)
22.45 Х/ф «Властелин колец. Возвращение короля» (12+)
02.35 Х/ф «Призрак в доспехах» (16+)
04.10 Т/с «Воронины» (16+)

ЗВЕЗДА
05.20 Т/с «Знахарь» (16+)
07.00 «Сегодня утром» (12+)
09.00 Новости дня (16+)
09.25 Х/ф «Чингачгук - Большой Змей» (12+)
11.20 «Открытый эфир» (12+)
13.00 Новости дня (16+)
13.25 Д/с «Сделано в СССР» (12+)
13.40 Т/с «Знахарь» (16+)
14.00 Военные новости (16+)
14.05 Т/с «Знахарь» (16+)
18.00 Новости дня (16+)
18.30 «Специальный репортаж» (16+)
18.50 Д/с «Афганистан. Неизвестная война инженерных войск» (16+)
19.40 «Легенды телевидения». Владимир Ухин (12+)
20.25 «Код доступа» (12+)
21.15 Новости дня (16+)
21.25 «Открытый эфир» (12+)
23.05 «Между тем» (12+)
23.40 Х/ф «Берем все на себя» (12+)
01.15 Х/ф «Вторжение» (12+)
02.45 Х/ф «Светлый путь» (6+)

ТВЦ
06.00 «Настроение» (12+)
08.10 «Доктор И...» (16+)
08.40 Х/ф «Три в одном» (12+)
10.35 Д/ф «Станислав Садальский. Одинокий шут» (12+)
11.30, 14.30, 17.50, 22.00, 00.00 «События» (16+)
11.50 Т/с «Роман с детективом» (12+)
13.40 «Мой герой» (12+)
14.50 «Город новостей» (16+)
15.05 Т/с «Анна-детективъ» (12+)
16.55 Д/ф «Ян Арлазоров. Все беды от женщин» (16+)
18.15 Х/ф «Призрак уездного театра» (12+)
22.30 «10 самых...» (16+)
23.05 Д/ф «Актерские драмы. Роль как проклятье» (12+)
00.35, 03.00 «Петровка, 38» (16+)
00.55 «Хроники московского быта» (16+)
01.35 «Прощание. Владимир Басов» (16+)
02.15 «Битва за наследство» (12+)
03.15 Т/с «Анна-детективъ» (12+)
04.40 Д/ф «Станислав Садальский. Одинокий шут» (12+)

5-КАНАЛ Петербург
05.00 «Известия» (16+)
05.45 Т/с «Дознаватель» (16+)
08.35 День ангела (16+)
09.00 «Известия» (16+)
09.25 Т/с «Дознаватель 2» (16+)
13.00 «Известия» (16+)
13.25 Т/с «Дознаватель 2» (16+)
17.30 «Известия» (16+)
17.45 Т/с «Морские дьяволы 4» (16+)
18.45 Т/с «Морские дьяволы 4» (16+)
19.45 Т/с «След» (16+)
23.10 Т/с «Великолепная пятерка 4». «Ножницы» (16+)
00.00 «Известия. Итоговый выпуск» (16+)

ДОМАШНИЙ
06.30 «6 кадров» (16+)
06.40 Д/ф «Реальная мистика» (16+)
07.45 «По делам несовершеннолетних» (16+)
08.50 «Давай разведемся!» (16+)
10.00 «Тест на отцовство» (16+)
12.10 Д/ф «Понять. Простить» (16+)
13.15 Д/ф «Порча» (16+)
13.45 Д/ф «Знахарка» (16+)
14.20 Д/ф «Верну любимого» (16+)
14.55 Х/ф «Солнечные дни» (16+)
19.00 Х/ф «Наступит рассвет» (16+)
23.05 Т/с «Женский доктор» (16+)
01.00 Д/ф «Реальная мистика» (16+)
02.05 Д/ф «Верну любимого» (16+)
02.35 Д/ф «Порча» (16+)
03.00 Д/ф «Знахарка» (16+)

РЕН ТВ
05.00 «Документальный проект» (16+)
06.00 «Документальный проект» (16+)
07.00 «С бодрым утром!» (16+)
08.30 «Новости» (16+)
09.00 «Засекреченные списки» (16+)
11.00 «Как устроен мир» (16+)
12.00, 16.00, 19.00 «Информационная программа 112» (16+)
12.30 «Новости» (16+)
13.00 «Загадки человечества» (16+)
14.00 «Невероятно интересные истории» (16+)
15.00 «Неизвестная история» (16+)
16.30 «Новости» (16+)
17.00 «Тайны Чапман» (16+)
18.00 «Самые шокирующие гипотезы» (16+)
19.30 «Новости» (16+)
20.00 Х/ф «Знамение» (16+)
22.20 «Смотреть всем!» (16+)
23.00 «Новости» (16+)

ТВ3
06.00 М/ф (0+)
09.30 «Слепая» (16+)
11.50 Т/с «Гадалка» (16+)
12.25 Т/с «Гадалка» (16+)
14.10 «Знаки судьбы» (16+)
14.40 «Мистические истории» (16+)
15.45 Т/с «Гадалка» (16+)
17.25 «Слепая» (16+)
19.30 Т/с «Сверхъестественное» (16+)
22.10 Т/с «Сверхъестественное» (16+)
23.00 Х/ф «Эверли» (18+)
01.00 Т/с «Башня» (16+)
01.45 Т/с «Башня» (16+)

ТАТАРСТАН
11.00 Т/с «Нежданный гость 2» (12+)
12.00 Т/с «Королева игры» (16+)
13.00 «Каравай» (6+)
13.30 «Татары» (12+)
14.00 Т/с «20 минут» (16+)
15.00 Юмористическая передача (16+)
16.00 «Здоровая семья» (6+)
16.15 «Фолиант» (12+)
16.30, 20.30, 21.30, 23.45 «Новости» (12+)
16.45 Деревенские посиделки (6+)
17.15 «Шаян ТВ» (0+)
18.00 «Там, где кипит жизнь» (12+)
18.30 «Татары» (12+)
19.00 «Песочные часы». Минтимир Шаймиев. (12+)
21.00 «Точка опоры» (16+)
22.00 Д/ф «Шаймиев» (12+)
00.15 «Вызов 112» (16+)
00.25 Т/с «20 минут» (16+)
01.15 Т/с «Королева игры» (16+)

ПЯТНИЦА, 21 ЯНВАРЯ

ПЕРВЫЙ
05.00, 09.25 «Доброе утро» (12+)
09.00, 12.00, 15.00 Новости (16+)
09.50 «Жить здорово!» (16+)
10.55 «Модный приговор» (6+)
12.15 «Время покажет» (16+)
15.15 «Давай поженимся!» (16+)
16.00 «Мужское/Женское» (16+)
17.00 «Время покажет» (16+)
18.00 Вечерние Новости (16+)
18.40 «Человек и закон» (16+)
19.45 «Поле чудес» (12+)
21.00 «Время» (16+)
21.30 «Голос - 10 лет». Юбилейный концерт в Кремле (12+)
23.40 «Вечерний Ургант». «Ciao, 2021!» (16+)
01.00 «Наедине со всеми» (16+)
01.45 «Модный приговор» (6+)
02.35 «Давай поженимся!» (16+)

РОССИЯ 1
05.00 «Утро России» (12+)
09.00 «Вести-Урал» (12+)
09.30 «Утро России» (12+)
09.55 «О самом главном» (12+)
11.00 «Вести» (12+)
11.30 «Судьба человека с Борисом Корчевниковым» (12+)
12.40 «60 минут» (12+)
14.00 «Вести» (12+)
14.30 «Вести-Урал» (12+)
14.55 Т/с «Тайны госпожи Кирсановой» (12+)
17.00 «Вести» (12+)
17.15 «Андрей Малахов. Прямой эфир» (16+)
18.40 «60 минут» (12+)
20.00 «Вести» (12+)
21.05 «Вести-Урал» (12+)

МАТЧ!
08.00, 11.00, 14.30, 17.05, 20.50, 00.30 Новости (16+)
08.05 Все на Матч! Прямой эфир (16+)
11.05 Специальный репортаж (12+)
11.25 Х/ф «Фартовый» (16+)
13.30 «Есть тема!» Прямой эфир (16+)
14.35 Специальный репортаж (12+)
14.55 Х/ф «Ярослав» (16+)
17.10 Все на Матч! Прямой эфир (16+)
17.50 Биатлон. Кубок мира. Индивидуальная гонка. Женщины. из Италии (16+)
20.05 Смешанные единоборства. UFC. Каб Свонсон против Артема Лобова. (16+)
20.55 Все на Матч! Прямой эфир (16+)
21.25 Мини-футбол. ЧЕ. Россия - Словакия. из Нидерландов (16+)
23.05 Баскетбол. Евролига. Мужчины. ЦСКА - «Милан» (Италия). (16+)
23.55 Все на Матч! Прямой эфир (16+)
00.35 «Точная ставка» (16+)

РОССИЯ К
07.00, 07.30, 08.30, 10.00, 15.00, 19.30, 23.10 Новости культуры
07.05 «Правила жизни»
07.35 Д/ф «Тайны Нила». «Титанические караваны»
08.35 Цвет времени
08.45 Х/ф «Прости нас, сад...»
10.20 Х/ф «Актриса»
11.50 Д/ф «Борис Покровский. Недосказанное»
12.45 Т/с «Россия молодая»
13.50 Власть факта
14.30 Д/ф «Павел Флоренский. Русский Леонардо»
15.05 Письма из провинции
15.35 «Энигма. Соня Иончева»
16.15 Х/ф «Немухинские музыканты»
17.25 «Кудесники танца»
18.45 «Царская ложа»
19.45 Линия жизни
20.40 Х/ф «Макаров»
22.20 «2 Верник 2»
23.30 Х/ф «Коллекционер»
01.25 Легендарные концерты в историческом зале

НТВ
05.20 Т/с «Возвращение Мухтара» (16+)
08.00, 10.00, 13.00, 16.00, 19.00 «Сегодня» (16+)
08.25 Т/с «Морские дьяволы. Смерч» (16+)
10.25 Т/с «Морские дьяволы. Смерч» (16+)
13.25 «Чрезвычайное происшествие» (12+)
14.00 «Место встречи» (12+)
16.45 «За гранью» (16+)
17.55 «Жди меня» (12+)
20.00 Т/с «Невский. Тень архитектора» (16+)
23.20 «Своя правда» (16+)
01.15 Х/ф «Бой с тенью» (16+)

ОТВ
06.00, 07.30, 20.00, 22.00, 01.20, 02.00, 03.00 «События» (16+)
06.30, 08.00, 13.00, 17.55, 19.00, 21.00, 00.50 «Новости ТАУ «9 1/2» (16+)
09.00 «Жена. История любви. Актриса и телеведущая Алла Довлатова» РФ, 2017 г. (12+)
10.20 Х/ф «Если можешь, прости...» (12+)
11.45 «Вести настольного тенниса» (12+)
11.50 «Играй, как девчонка» (12+)
12.00, 18.30, 20.30 Ток-шоу «Все говорят об этом» (16+)
12.30, 17.45, 22.30, 01.50, 02.30, 03.30 «Акцент» (16+)
12.40, 18.10, 22.50, 02.40, 03.40 «Участок» (16+)
14.00 Тревел-шоу «Навигатор» (12+)
15.00 Х/ф «Принцесса де Монпансье» (16+)
17.25 «Поехали по Уралу» (12+)
22.40 «Новости ТМК» (16+)

СОЮЗ
07.00, 09.00 «Утреннее правило» (0+)
07.30 «Учимся растить любовью» (0+)
07.55, 14.55 «Православный словарь» (0+)
08.00 «Доброе слово - утро» (0+)
08.15, 11.45 «У книжной полки» (0+)
08.50, 16.50, 21.20 «Церковный календарь» (0+)
09.30, 16.00, 23.55 «Благая часть» (0+)
09.45 «Преображение» (0+)
10.05, 23.30 «Страсти и борьба с ними» (0+)
10.30 «Кузбасский ковчег» (Кемерово) (0+)
10.55, 14.25, 18.25, 21.45 «День ангела» (0+)
11.05 «Путь к храму» (Новосибирск) (0+)
11.30 «Православный календарь» (Якутск) (0+)
11.55 Песнопение дня (0+)
12.00 Божественная литургия (0+)
13.30 «Семейная гостиная» (Екатеринбург) (0+)
14.05, 16.05, 18.05, 20.05 «Новости» (0+)
14.30 «Православие и русская литература» (0+)
15.00, 17.00, 18.45 «Союз онлайн» (0+)
15.15 «Вторая половина» (Екатеринбург) (0+)
15.30 «Доброе слово - день» (0+)
17.15 «Скорая социальная помощь» (0+)
17.30 Документальный фильм (0+)
18.30 «Первосвятитель» (0+)
19.00 «Родители и дети» (0+)
19.55 «Простые истории» (0+)
21.30 «Доброе слово - вечер» (0+)
21.50 «В гостях у Дуняши» (0+)

СТС
06.00 «Ералаш» (0+)
06.05 М/с «Три кота» (0+)
06.15 М/с «Драконы. Защитники Олуха» (6+)
07.00 М/с «Том и Джерри» (0+)
09.00 Х/ф «Планета обезьян. Война» (16+)
11.45 «Уральские пельмени. Смехbook» (16+)
13.05 Шоу «Уральских пельменей» (16+)
21.00 Х/ф «Спасатели Малибу» (16+)
23.15 Х/ф «Быстрее пули» (18+)
01.10 Х/ф «Побег из Шоушенка» (16+)
03.40 Т/с «Воронины» (16+)

ЗВЕЗДА
05.50 Т/с «Знахарь» (16+)
07.50 Т/с «Узник замка Иф» (12+)
09.00 Новости дня (16+)
09.20 Т/с «Узник замка Иф» (12+)
13.00 Новости дня (16+)
13.25 Т/с «Узник замка Иф» (12+)
14.00 Военные новости (16+)
14.05 Т/с «Отличница» (16+)
18.00 Новости дня (16+)
18.40 Т/с «Отличница» (16+)
21.15 Новости дня (16+)
21.25 Т/с «Отличница» (16+)
23.10 «Десять фотографий». Лилия Виноградова (12+)
00.00 Х/ф «Чингачгук - Большой Змей» (12+)
01.40 Х/ф «Без особого риска» (12+)
02.55 Т/с «Не хлебом единым» (12+)

ТВЦ
06.00 «Настроение» (12+)
08.10 Х/ф «Последний довод» (12+)
10.05 Х/ф «Девичий лес» (12+)
11.30, 14.30, 17.50 «События» (16+)
11.50 Х/ф «Девичий лес» (12+)
14.50 «Город новостей» (16+)
15.05 «10 самых...» (16+)
15.40 Муз/ф «Будущее, созданное культурой» (6+)
16.55 Д/ф «Актерские драмы. Теряя рассудок» (12+)
18.10 Х/ф «Заложники» (12+)
20.00 Х/ф «Жизнь под чужим солнцем» (12+)
22.00 «В центре событий» (16+)
23.10 Д/ф «Семен Альтов. Юмор с каменным лицом» (12+)
00.05 Д/ф «Владимир Высоцкий. Не сыграно, не спето» (12+)
00.55 Х/ф «Возвращение «Святого Луки» (16+)
02.25 «Петровка, 38» (16+)
02.40 Х/ф «Жизнь под чужим солнцем» (12+)

5-КАНАЛ Петербург
05.00 «Известия» (16+)
05.35 Т/с «Дознаватель 2» (16+)
09.00 «Известия» (16+)
09.25 Т/с «Дознаватель 2» (16+)
13.00 «Известия» (16+)
13.25 Т/с «Дознаватель 2» (16+)
13.40 Т/с «Дознаватель 2» (16+)
14.40 Т/с «Дознаватель 2» (16+)
15.35 Т/с «Дознаватель 2» (16+)
16.35 Т/с «Дознаватель 2» (16+)
17.30 Т/с «Морские дьяволы 4» (16+)
18.30 Т/с «Морские дьяволы 4» (16+)
19.25 Т/с «След» (16+)
20.20 Т/с «След» (16+)
21.15 Т/с «След» (16+)
22.00 Т/с «След» (16+)
22.55 Т/с «След» (16+)
23.45 Светская хроника (16+)

ДОМАШНИЙ
06.30 «6 кадров» (16+)
06.40 «По делам несовершеннолетних» (16+)
08.45 «Давай разведемся!» (16+)
09.50 «Тест на отцовство» (16+)
12.00 Д/ф «Понять. Простить» (16+)
13.05 Д/ф «Порча» (16+)
13.35 Д/ф «Знахарка» (16+)
14.10 Д/ф «Верну любимого» (16+)
14.45 Х/ф «Наседка» (16+)
19.00 Т/с «Дочки» (16+)
23.05 Т/с «Женский доктор» (16+)
01.00 Д/ф «Верну любимого» (16+)
01.35 Д/ф «Порча» (16+)
02.05 Д/ф «Знахарка» (16+)

РЕН ТВ
05.00 «Документальный проект» (16+)
06.00 «Документальный проект» (16+)
07.00 «С бодрым утром!» (16+)
08.30 «Новости» (16+)
09.00 «Документальный проект» (16+)
11.00 «Как устроен мир» (16+)
12.00, 16.00, 19.00 «Информационная программа 112» (16+)
12.30 «Новости» (16+)
13.00 «Загадки человечества» (16+)
14.00 «Невероятно интересные истории» (16+)
15.00 «Засекреченные списки» (16+)
16.30 «Новости» (16+)
17.00 «Тайны Чапман» (16+)
18.00 «Самые шокирующие гипотезы» (16+)
19.30 «Новости» (16+)
20.00 Х/ф «Наемник» (16+)
22.05 Х/ф «24 часа на жизнь» (16+)
00.00 Х/ф «Адвокат дьявола» (16+)
02.35 Х/ф «Падший» (16+)

ТВ3
06.00 М/ф (0+)
09.30 «Слепая» (16+)
11.50 «Новый день» (16+)
12.25 Т/с «Гадалка» (16+)
14.10 «Знаки судьбы» (16+)
14.40 «Мистические истории» (16+)
15.45 Т/с «Гадалка» (16+)
17.25 Т/с «Уиджи. Без вести» (16+)
19.30 Х/ф «Финальный счет» (16+)
21.30 Х/ф «В осаде» (16+)
23.45 Х/ф «Шутки в сторону: Миссия в Майами» (16+)
01.45 Х/ф «Эверли» (18+)
03.15 «Дневник экстрасенса с Фатимой Хадуевой» (16+)

ТАТАРСТАН
08.00 «Манзара» (6+)
09.00, 10.00, 16.30, 20.30, 21.30, 22.30, 23.30 «Новости» (12+)
09.10 «Манзара» (6+)
10.10 «Здравствуйте!» (12+)
11.00 Т/с «Нежданный гость 2» (12+)
12.00 «От сердца - к сердцу» (6+)
13.00 «Наставление» (6+)
13.30 «Татары» (12+)
14.00 Т/с «20 минут» (16+)
15.00 «Головоломка» (12+)
16.00 «Актуальный ислам» (6+)
16.15 «Рыцари вечности» (12+)
16.45 Деревенские посиделки (6+)
17.15 «Шаян ТВ» (0+)
18.00 «Я». Программа о моде и... не только (12+)
18.30 «Татары» (12+)
19.00 Т/с «Счастлив ли ты?» (12+)
20.00 Ретро-концерт. (6+)
21.00 «Точка опоры» (16+)
22.00 «Точка опоры» (16+)
23.00 «Татары» (12+)
00.00 «Вызов 112» (16+)
00.10 «КВН РТ-2022» (12+)
01.10 «Одноклассницы» и «Одноклассницы. Новый поворот». Художественные фильмы. (16+)

Вниманию читателей! Руководство телеканалов оставляет за собой право вносить изменения в программы

СУББОТА, 22 ЯНВАРЯ

ПЕРВЫЙ

06.00 «Доброе утро». Суббота (6+)
09.00 «Умницы и умники» (12+)
09.45 «Слово пастыря» (0+)
10.00, 12.00 Новости (16+)
10.15 «Вот и свела судьба...» (12+)
11.15 «Видели видео?» (12+)
12.15 «Видели видео?» (12+)
13.25 «Тайная война» (16+)
15.40 «Угадай мелодию 1991-2021» (12+)
16.30 «Кто хочет стать миллионером?» (12+)
18.05 «Точь-в-точь» (16+)
21.00 «Время» (16+)
21.20 «Сегодня вечером» (16+)
23.05 Комедия «Не все дома» (12+)
01.00 «Наедине со всеми» (16+)
01.45 «Модный приговор» (6+)
02.35 «Давай поженимся!» (16+)
03.15 «Мужское/Женское» (16+)

РОССИЯ 1

05.00 «Утро России». Суббота (16+)
08.00 «Вести-Урал» (12+)
08.20 Местное время. Суббота
08.35 «По секрету всему свету» (12+)
09.00 «Формула еды» (12+)
09.25 «Пятеро на одного» (12+)
10.10 «Сто к одному» (12+)
11.00 «Вести» (12+)
11.30 «Юмор! Юмор! Юмор!!» (16+)
12.35 «Доктор Мясников» (12+)
13.30 Т/с «Теорема Пифагора» (16+)
18.00 «Привет, Андрей!» (12+)
20.00 «Вести в субботу» (12+)
21.00 Х/ф «Все, что захочешь» (16+)
01.00 Х/ф «Белая ворона» (16+)

МАТЧ!

08.00 Хоккей. НХЛ. «Анахайм Дакс» - «Тампа-Бэй Лайтнинг». (16+)
10.30, 12.25, 15.50, 18.00, 21.10, 00.35 Новости (16+)
10.35 Все на Матч! Прямой эфир (16+)
12.30 М/ф «Приключения Рекса» (12+)
12.50 Лыжные гонки. Марафонская серия Ski Classics. 55 км. из Швейцарии (16+)
15.55 Все на Матч! Прямой эфир (16+)
16.25 Биатлон. Кубок мира. Масс-старт. Мужчины. из Италии (16+)
18.05 Все на Матч! Прямой эфир (16+)
18.35 Биатлон. Кубок мира. Эстафета. Женщины. из Италии (16+)
20.50 На лыжи с Еленой Вяльбе (12+)
21.15 Все на Матч! Прямой эфир (16+)
21.55 Футбол. Чемпионат Италии. «Интер» - «Венеция». (16+)
00.00 Все на Матч! Прямой эфир (16+)

РОССИЯ К

07.05 М/ф «Маугли»
08.40 Х/ф «Немухинские музыканты»
09.50 Обыкновенный концерт
10.15 Передвижники
10.45 Х/ф «Трактир на Пятницкой»
12.10 Д/с «Первые в мире»
12.25 «Эрмитаж»
12.55 «Дом ученых»
13.25 Д/ф «Торжество дикой природы. Национальный парк Биг Бенд»
14.20 Д/с «Эффект бабочки»
14.50 Х/ф «Кошка Баллу»
16.30 Д/с «Отцы и дети». «Александр Рукавишников»
17.00 Д/с «Энциклопедия загадок»
17.25 Д/ф «Мой век»
18.15 Д/ф «Бег». Сны о России»
18.55 Х/ф «Бег»
22.00 «Агора»
23.00 Клуб Шаболовка 37. Т. Контридзе и Н. Власов
00.05 Х/ф «Пробуждение»

НТВ

07.20 «Смотр» (12+)
08.00, 10.00, 16.00 «Сегодня» (16+)
08.20 «Готовим с Алексеем Зиминым» (12+)
08.45 «Поедем, поедим!» (12+)
09.25 «Едим дома» (12+)
10.20 «Главная дорога» (16+)
11.00 «Живая еда с Сергеем Малоземовым» (12+)
12.00 «Квартирный вопрос» (12+)
14.05 «Однажды...» (16+)
15.00 «Своя игра» (12+)
16.20 «Следствие вели...» (16+)
19.00 «Центральное телевидение» (16+)
20.20 «Ты не поверишь!» (16+)
21.20 «Секрет на миллион». Алена Хмельницкая (16+)
23.25 «Международная пилорама» (16+)
00.20 «Квартирник НТВ у Маргулиса». «Браво» и «Los Havtanos» (16+)

ОТВ

06.00, 07.30 «События» (16+)
06.30, 08.00, 21.00, 02.00 Итоги недели (16+)
09.00 Х/ф «Городской романс» (12+)
10.40 «О личном и наличном» (12+)
11.00 «Жена. История любви. Актриса и телеведущая Алла Довлатова» РФ, 2017 г. (12+)
12.20 «Неделя УГМК» (16+)
12.30, 15.00 «Участок» (16+)
13.00 «Новости ТАУ «9 1/2» (16+)
14.00 Тревел-шоу «Навигатор» (12+)
15.25, 03.55 «Прокуратура» (16+)
15.40 Х/ф «Серые волки» (12+)
17.40 Х/ф «Большая нефть» (16+)
22.00 Х/ф «Тайное окно» (12+)
23.35 Х/ф «Принцесса де Монпансье» (16+)
03.00 «МузЕвропа: Klaus Doldinger's passport». Германия, 2021 г. (12+)

СОЮЗ

07.00, 09.00 «Утреннее правило» (0+)
07.30 «Путь к храму» (0+)
08.00 «Сказки Добролесья» (0+)
08.15, 14.30 «Скорая социальная помощь» (Екатеринбург) (0+)
08.50, 16.50 «Церковный календарь» (0+)
09.30, 16.00 «Благая часть» с протоиереем Евгением Попиченко (0+)
09.40 «Мультикалендарь» (0+)
09.45, 16.05 «Маячок» (Минск) (0+)
10.05 «Учимся растить любовью» (0+)
10.30 «Благие вести» (0+)
10.55, 18.25, 21.45 «День ангела» (0+)
11.05 «Родное слово» (0+)
11.30 «Телевизионное епархиальное обозрение» (0+)
12.00 Документальный фильм (0+)
13.15 «Источник жизни» (0+)
13.30 «Сказки Добролесья» (0+)
14.45 «Символ веры» (0+)
15.30 «Доброе слово - день» (0+)
17.00 «Мир Православия» (Киев) (0+)
18.05 «Хранители памяти» (0+)
18.30 «Доброе слово - вечер» (0+)
18.45 «Слово о Достоевском» (0+)
19.00 Всенощное бдение (0+)
22.10 «Правило ко причащению» (0+)

СТС

06.00 «Ералаш» (0+)
06.05 М/с «Фиксики» (0+)
06.45 М/с «Три кота» (0+)
07.35 М/с «Драконы. Гонки по краю» (6+)
08.00 М/с «Лекс и Плу. Космические таксисты» (6+)
08.25 Шоу «Уральских пельменей» (16+)
09.00 «Просто кухня» (12+)
10.00 «Не дрогни!» (16+)
10.55 Шоу «Уральских пельменей» (16+)
11.40 Комедия «Астерикс и Обеликс против Цезаря» (Германия - Франция - Италия) (12+)
16.05 Х/ф «Бладшот» (16+)
18.20 Х/ф «Штурм Белого дома» (16+)
21.00 Х/ф «Бесконечность» (16+)
23.05 Х/ф «Начало» (12+)
02.00 Х/ф «Быстрее пули» (18+)

ЗВЕЗДА

07.05 Х/ф «Я - Хортица» (12+)
08.00 Новости дня (16+)
08.15 Х/ф «Я - Хортица» (12+)
08.40 «Морской бой» (6+)
09.45 «Круиз-Контроль» (12+)
10.15 «Легенды музыки» (12+)
10.45 Д/с «Загадки века» (12+)
11.35 «Война миров». «Вернер фон Браун против Сергея Королева» (16+)
12.30 «Не факт!» (12+)
13.00 Новости дня (16+)
13.15 «СССР. Знак качества» (12+)
14.05 Д/с «Оружие Победы» (12+)
14.20 Т/с «Битва за Москву» (12+)
18.00 Новости дня (16+)
18.15 «Задело!» (16+)
18.30 Т/с «Битва за Москву» (12+)
22.20 Х/ф «Внимание! Всем постам...» (12+)

ТВЦ

07.15 «Православная энциклопедия» (6+)
07.40 «Фактор жизни» (12+)
08.10 Х/ф «Мымра» (12+)
10.00 «Самый вкусный день» (6+)
10.50 Х/ф «Уснувший пассажир» (12+)
11.30, 14.30, 23.45 «События» (16+)
11.45 Х/ф «Уснувший пассажир» (12+)
12.50 Х/ф «Кассирши» (12+)
14.45 Х/ф «Кассирши» (12+)
16.55 Х/ф «Подъем с глубины» (12+)
21.00 «Постскриптум» (16+)
22.15 «Право знать!» (16+)
00.00 Д/ф «Власть под кайфом» (16+)
00.50 «Прощание. Сергей Доренко» (16+)
01.30 Д/ф (16+)
02.00 «Хватит слухов!» (16+)
02.25 Д/ф «Ян Арлазоров. Все беды от женщин» (16+)
03.05 Д/ф «Олег Видов. Хочу красиво» (16+)

5-КАНАЛ Петербург

06.05 Т/с «Великолепная пятерка 4». «Крылатые качели» (16+)
06.40 Т/с «Великолепная пятерка 4». «Хакерская атака» (16+)
07.20 Т/с «Великолепная пятерка 4». «Модель» (16+)
08.10 Т/с «Великолепная пятерка 4». «Ножницы» (16+)
09.00 Светская хроника (16+)
10.00 Т/с «Свои 2» (16+)
13.20 Т/с «След» (16+)
20.50 Т/с «След» (16+)
21.35 Т/с «След» (16+)
22.20 Т/с «След» (16+)
23.15 Т/с «След» (16+)
00.00 «Известия. Главное» (16+)
00.55 Т/с «Дознаватель 2» (16+)

ДОМАШНИЙ

06.30 «6 кадров» (16+)
06.35 «Пять ужинов» (16+)
06.50 Х/ф «Соленая карамель» (16+)

10.40 Х/ф «Любовь Веры» (16+)
19.00 Т/с «Великолепный век» (16+)
00.00 Х/ф «Наступит рассвет» (16+)
03.25 Х/ф «Любовь Веры» (16+)

РЕН ТВ

05.00 «Невероятно интересные истории» (16+)
06.55 Х/ф «Медальон» (12+)
08.30 «О вкусной и здоровой пище» (16+)
09.00 «Минтранс» (16+)
10.00 «Самая полезная программа» (16+)
11.00 «Знаете ли вы, что?» (16+)
12.05 «Наука и техника» (16+)
13.05 «Военная тайна» (16+)
14.05 «Совбез» (16+)
15.05 Документальный спецпроект (16+)
16.10 «Засекреченные списки. Угрозы 2022: кто пострадает от черного тигра?» (16+)
17.10 Х/ф «После нашей эры» (16+)
19.10 Х/ф «Грань будущего» (16+)
21.20 Х/ф «Робокоп» (16+)
23.40 Х/ф «Легион» (18+)
01.30 Х/ф «Стрекоза» (16+)
03.10 Х/ф «Наемные убийцы» (16+)

ТВ3

06.00 М/ф (0+)
09.30 «Слепая» (16+)
10.00 «Слепая» (16+)
10.30 «Слепая» (16+)
11.15 Х/ф «Выкуп - миллиард» (16+)
13.30 Х/ф «Финальный счет» (16+)
15.30 Х/ф «Обмануть всех» (16+)
17.30 Х/ф «Шпион по соседству» (12+)
19.30 Х/ф «Агент 007. Золотой глаз» (12+)
22.15 Х/ф «В осаде: Темная территория» (16+)
00.15 Х/ф «Оно» (18+)
02.00 «Мистические истории» (16+)
02.45 «Мистические истории» (16+)

ТАТАРСТАН

08.00 «От сердца - к сердцу» (6+)
09.00 «SMS» (6+)
11.00 «Судьбы человеческие» (12+)
12.00 Хит-парад (12+)
13.00 «Я» (12+)
13.30 «Там, где кипит жизнь» (12+)
14.00 «Каравай» (6+)
14.30 «Видеоспорт» (12+)
15.00 «Закон. Парламент. Общество» (12+)
15.30 Концерт Ришата Фазлиахметова. (6+)
17.00 Д/ф «Шаймиев» (12+)
19.00 «Литература» (6+)
19.30 «Татары» (12+)
20.00 Юмористическая программа (16+)
21.00 «Народ мой...» (12+)
21.30 Новости в субботу. (12+)
22.00 «Соотечественники» (12+)
22.30 «Споемте, друзья!» (6+)
23.30 Новости в субботу. (12+)
00.00 «КунакБиТ-шоу» (12+)

ВОСКРЕСЕНЬЕ, 23 ЯНВАРЯ

ПЕРВЫЙ

06.00, 10.00, 12.00 Новости (16+)
06.10 Т/с «Галка и Гамаюн» (16+)
06.55 «Играй, гармонь любимая!» (12+)
07.40 «Часовой» (12+)
08.10 «Здоровье» (16+)
09.20 «Непутевые заметки» (12+)
10.15 «Жизнь других» (12+)
11.15 «Видели видео?» (12+)
12.15 «Видели видео?» (12+)
14.05 «Детский КВН» (6+)
15.15 Балет «Лебединое озеро» (6+)
16.55 Праздничный концерт, посвященный 60-летию Государственного Кремлевского Дворца (12+)
19.10 «Две звезды. Отцы и дети» (12+)
21.00 «Время» (16+)
22.00 Т/с «Хрустальный» (16+)
00.00 Х/ф «Вид на жительство» (16+)
01.55 «Наедине со всеми» (16+)

РОССИЯ 1

05.20 Х/ф «Варенька» (16+)
07.15 «Устами младенца» (6+)
08.00 Местное время. Воскресенье (16+)
08.35 «Когда все дома с Тимуром Кизяковым» (12+)
09.25 «Утренняя почта с Николаем Басковым» (12+)
10.10 «Сто к одному» (12+)
11.00 «Вести» (12+)
11.30 «Парад юмора» (16+)
13.30 Т/с «Теорема Пифагора» (16+)
17.50 «Танцы со звездами» (12+)
20.00 Вести недели (16+)
22.00 «Москва. Кремль. Путин» (12+)
22.40 «Воскресный вечер с Владимиром Соловьевым» (12+)
01.30 Х/ф «Свой-чужой» (16+)

МАТЧ!

08.00 Смешанные единоборства. UFC. Фрэнсис Нганну против Сирила Гана. из США (16+)
11.00, 12.25, 15.40, 20.20 Новости (16+)
11.05 Все на Матч! Прямой эфир (16+)
12.30 М/ф «Приключения Рекса» (12+)
12.50 М/с «Спорт Тоша» (12+)
13.00 Х/ф «Я, Алекс Кросс» (16+)
15.00 Все на Матч! (16+)
15.45 Биатлон. Кубок мира (16+)
17.45 Биатлон с Дмитрием Губерниевым (16+)
18.30 Все на Матч! Прямой эфир (16+)
18.50 Биатлон. Кубок мира. Масс-старт. Женщины. из Италии (16+)
20.25 Все на Матч! (16+)
21.25 Футбол. Чемпионат Германии. «Герта» - «Бавария». (16+)
23.30 Смешанные единоборства (16+)
00.20 Все на Матч! (16+)

РОССИЯ К

07.05 М/ф «Дядюшка Ау», «Золотая антилопа»
08.35 Х/ф «Сердца четырех»
10.05 Обыкновенный концерт
10.35 Х/ф «На подмостках сцены»
12.00 Письма из провинции
12.30 Д/ф «Глухариные сады»
13.10 Невский ковчег. Теория невозможного. Л. Гумилев
13.40 «Игра в бисер»
14.20 Д/с «Архи-важно». «Культурное пространство в Закхаймских воротах. Калининград»
14.50 Х/ф «Каждый вечер в одиннадцать»
16.10 Линия жизни
17.05 «Пешком...»
17.35 Д/ф «Геннадий Селюцкий. Рыцарь танца»
18.35 «Романтика романса»
19.30 Новости культуры
20.10 Х/ф «Трактир на Пятницкой»
21.35 Балет «Легенда о любви»
23.30 Д/ф «В тени больших деревьев»

НТВ

06.35 «Центральное телевидение» (16+)
08.00, 10.00, 16.00 «Сегодня» (16+)
08.20 «У нас выигрывают!» (12+)
10.20 «Первая передача» (16+)
11.00 «Чудо техники» (12+)
11.50 «Дачный ответ» (12+)
14.00 «НашПотребНадзор» (16+)
15.00 «Своя игра» (12+)
16.20 «Следствие вели...» (16+)
18.00 «Новые русские сенсации» (16+)
19.00 Итоги недели (16+)
20.10 «Звезды сошлись» (16+)
21.40 «Основано на реальных событиях» (16+)
01.20 Х/ф «Бой с тенью 3: Последний раунд» (16+)

ОТВ

06.00 «Участок» (12+)
06.30, 08.00, 14.35, 21.00, 02.55 Итоги недели (16+)
07.30 «Парламентское время» (16+)
07.40 «Обзорная экскурсия. Нижний Тагил» РФ, 2016 г. (6+)
09.00, 01.35 Х/ф «Если можешь, прости...» (12+)
10.20 Х/ф «Принцесса де Монпансье» (16+)
12.35 «О личном и наличном» (12+)
13.00 Баскетбол. Премьер-лига. «УГМК» - «Спартак» (Ногинск). Прямая трансляция
15.40 Х/ф «Процесс» (16+)
19.20 Х/ф «Тайное окно» (12+)
22.00 Х/ф «Серые волки» (12+)
23.55 Х/ф «Городской романс» (12+)
03.55 «Поехали по Уралу» (12+)

СОЮЗ

07.00, 09.00 «Утреннее правило» (0+)
07.30 «Православный взгляд» (0+)
07.55, 14.55 «Православный словарь» (0+)
08.00 «Свет Православия» (Благовещенск) (0+)
08.15, 17.15 «Воскресные беседы с епископом Каскеленским Геннадием» (Алма-Ата) (0+)
08.30, 16.30, 21.00 «Читаем апостол» (0+)
08.50, 16.50, 21.20 «Церковный календарь» (0+)
09.30, 16.00, 23.55 «Благая часть» (0+)
09.45 «Слово пастыря» (0+) (Липецк) (0+)
10.05 Документальный фильм (0+)
11.00 Божественная литургия (прямая трансляция) (0+)
13.55, 18.55, 22.00 «Погода» (0+)
14.05 «Мысли о прекрасном» (0+)
14.30 «Маячок» (Минск) (0+)
14.45 «По святым местам» (0+)
15.00 «Душевная вечеря» (0+)
15.30 «Доброе слово - день» (0+)
17.00 «Вторая половина» (Екатеринбург) (0+)
17.30 «Седмица» (Днепропетровск) (0+)
18.05 «Лаврские встречи» (0+)
18.30 «Первосвятитель» (0+)
18.45 «Стихи над миром» (0+)
19.00 «Что такое Православие?» (0+)
19.55 «Простые истории» (0+)
21.30 «Доброе слово - вечер» (0+)

СТС

06.00 «Ералаш» (0+)
06.05 М/с «Фиксики» (0+)
06.45 М/с «Три кота» (0+)
07.30 М/с «Царевны» (0+)
08.00 Шоу «Уральских пельменей» (16+)
09.30 Комедия «Астерикс и Обеликс против Цезаря» (Германия - Франция - Италия) (12+)
11.45 Комедия «Астерикс и Обеликс. Миссия «Клеопатра» (Германия - Франция) (12+)
13.55 М/ф «Семейка Аддамс» (12+)
15.40 М/ф «Кунг-фу Панда» (6+)
17.25 М/ф «Кунг-фу Панда 2»
21.00 Х/ф «Обливион» (16+)
23.35 Х/ф «Спасатели Малибу» (18+)
01.50 Х/ф «Окончательный анализ» (16+)

ЗВЕЗДА

07.15 Х/ф «В двух шагах от «Рая» (12+)
09.00 Новости недели с Юрием Подкопаевым (16+)
09.25 «Служу России» (12+)
09.55 «Военная приемка» (12+) (12+) (12+)
10.45 «Скрытые угрозы». «Альманах №84» (16+)
11.30 Д/с «Секретные материалы». «Прогноз погоды. Статус: секретно» (16+)
12.20 «Код доступа» (12+)
13.10 «Специальный репортаж» (16+)
13.50 Т/с «Привет от Катюши» (16+)
18.00 Главное с О. Беловой (16+)
19.25 Д/с «Легенды советского сыска» (16+)
22.45 Д/с «Сделано в СССР» (12+) (12+)
23.00 «Фетисов» (12+)

ТВЦ

06.00 «10 самых...» (16+)
06.25 Х/ф «Уснувший пассажир» (12+)
08.00 Х/ф «Рита» (16+)
10.00 «Знак качества» (16+)
10.55 «Страна чудес» (6+)
11.30, 00.25 «События» (16+)
11.45 Х/ф «Возвращение Святого Луки»
13.45 «Москва резиновая» (16+)
14.30 «Московская неделя» (16+)
15.00 Д/ф «Актерские драмы. Шальные браки» (12+)
15.55 Д/ф «Михай Волонтир. Цыганское несчастье» (16+)
16.50 «Хроники московского быта» (12+)
17.40 Т/с «Убийства по пятницам» (12+)
21.40 Т/с «Убийства по пятницам 2» (12+)
00.40 Т/с «Убийства по пятницам 2» (12+)
01.30 «Петровка, 38» (16+)
01.40 Х/ф «Хроника гнусных времен» (12+)
04.35 Д/ф «Список Лапина. Запрещенная эстрада» (12+)

5-КАНАЛ Петербург

06.45 Т/с «Нюхач 2» (16+)
07.50 Т/с «Нюхач 2» (16+)
13.20 Т/с «Чужой район 2» (16+)
14.15 Т/с «Чужой район 2» (16+)
15.10 Т/с «Чужой район 2» (16+)
23.00 Т/с «Чужой район 2» (16+)
23.55 Т/с «Чужой район 2» (16+)
00.50 Т/с «Чужой район 2» (16+)
01.45 Т/с «Опера. Хроники убойного отдела» (16+)
02.35 Т/с «Опера. Хроники убойного отдела» (16+)
03.20 Т/с «Опера. Хроники убойного отдела» (16+)
04.05 Т/с «Опера. Хроники убойного отдела» (16+)

ДОМАШНИЙ

06.30 «Пять ужинов» (16+)
06.45 Х/ф «Будь что будет» (16+)
10.30 Х/ф «Нарисуй мне маму» (16+)
14.25 Х/ф «Все равно тебя дождусь» (16+)
19.00 Т/с «Великолепный век» (16+)
23.30 Т/с «Дочки» (16+)

03.05 Х/ф «Любовь Веры» (16+)

РЕН ТВ

05.00 «Тайны Чапман» (16+)
06.35 Х/ф «Робокоп» (16+)

08.30 Х/ф «Робокоп 2» (16+)
10.50 Х/ф «Робокоп 3» (16+)
12.55 Х/ф «Робокоп» (16+)
15.10 Х/ф «После нашей эры» (16+)
17.05 Х/ф «Гладиатор» (16+)
20.30 Х/ф «Боги Египта» (16+)
23.00 «Добров в эфире» (16+)
23.55 «Военная тайна» (16+)
01.00 «Самые шокирующие гипотезы» (16+)

ТВ3

06.00 М/ф (0+)
10.45 Т/с «Уиджи. Без вести» (16+)
11.15 Т/с «Уиджи. Спасти предателя» (16+)
11.45 Т/с «Уиджи. Кто ты» (16+)
12.15 Т/с «Уиджи. Муки совести» (16+)
12.45 Х/ф «Шпион по соседству» (12+)
14.45 Х/ф «В осаде» (16+)
17.00 Х/ф «В осаде: Темная территория» (16+)
19.00 Х/ф «Экспат» (16+)
21.15 Х/ф «Возмездие» (16+)
23.30 Х/ф «Обмануть всех» (16+)
01.30 Х/ф «Шутки в сторону: Миссия в Майами» (16+)

ТАТАРСТАН

08.00 Творческий вечер Айзата Марданова (6+)
10.30 Мультфильм «Хайкю» (Япония) (12+)
11.00 «Здоровая семья» (6+)
11.15 «Тамчы-шоу» (0+)
11.45 «Молодежная остановка» (12+)
12.15 «Откровенно обо всем» (12+)
13.00 Концерт Зэйнаб Фархетдиновой. (6+) (6+)
14.00 «Видеоспорт» (12+)
14.30 «Закон. Парламент. Общество» (12+)
15.00 Творческий вечер композитора Эльмира Низамова. (6+)
17.30 «Путник» (6+)
18.00 «Песочные часы». Минтимир Шаймиев (12+)
19.30 «Татары» (12+)
20.00 «Головоломка» (12+)
21.00 «Семь дней» (12+)
22.00 «Черное озеро» (16+)
22.30 Концерт «Радио Болгар» (6+)
23.00 «Судьбы человеческие» (12+)
00.00 «Семь дней» (12+)
01.00 Х/ф «В плену надежды» (16+)

Вниманию читателей! Руководство телеканалов оставляет за собой право вносить изменения в программы

КУПИТЬ, ПРОДАТЬ, ОБМЕНЯТЬ

Частное бесплатное объявление вы можете подать: на купоне или по e-mail: dlg_pol@mail.ru

НЕДВИЖИМОСТЬ (АГЕНТСТВА)
печатаются на правах рекламы

ПРОДАЮ:

■ **комнату** в мкр Черёмушки, 4 (12,8 кв. м, 3/5 эт., в обычном сост-ии, в секции 4 комнаты, большая кухня, есть место для стола и стиральной машины, в комнате пластик. окно, метал. дверь. Соседи спокойные. 1 собственник. Комната освобождена, ключи на сделке. Документы готовы). Возможен торг. **8 (909) 702-40-94**

■ **комнату** на ул. Р. Люксембург, 14 (18,3 кв. м, 4/5 эт., в хорошем сост-ии, пластиковое окно, сейф-дверь с зеркалом; домофон на этаже, на этаже чисто, большая кухня, холл, прачечная, душевая и туалет. Комната освобождена. Соседи хорошие. Ключи на сделке). **8 (904) 175-42-65**

■ **комнату** на ул. Р. Люксембург, 6 (13,2 кв. м, 4/5 эт., в хорошем сост-ии, качественное деревянное окно. Комната продаётся с мебелью: диван из светлой кожи, платяной шкаф, небольшой кухонный гарнитур. Соседи хорошие). **8 (904) 384-79-26**

■ **2-ком. кв-ру** у/п на ул. М. Горького, 12 (60,9 кв. м, 2 эт., нов. дом., комнаты изолир, пластик. окна, балкон застеклён, нов. межком. двери, сейф-дверь, потолки натяжные, нов. сантехника, ламинат, счётчики на отопление и воду). **8 (904) 175-42-65**

■ **2-ком. кв-ру** у/п в мкр 3. Бор-2, 28 (67,7 кв. м, 2/5 эт., комнаты изолированные, большая прихожая, пластиковые окна, сейф-дверь, натяжной потолок. с/у раздельный, счётчики на воду, лоджия застеклена). **8 (909) 702-40-94**

■ **2-ком. кв-ру** на ул. Ст. Разина, 50 (44,4 кв. м, 3/5 эт., тёплая, светлая, в обычном сост-ии, пластиковые окна, с/у разд., счётчики на воду, балкон застеклён, рамы деревянные; есть небольшая кладовка. 1 собственник. Кв-ра освобожде-на, ключи на сделке). **8 (950) 649-02-09**

■ **2-ком. кв-ру** на ул. Свердлова, 16 (42,2 кв. м, 3/3 эт., светлая, тёплая, в кирпичном доме, сост-ие обычное, комнаты смежные, балкон застеклён). **8 (992) 028-36-96**

■ деревян. **дом** в п. Ст.-Полевской (2010 г. постройки, 65 кв. м, 8,7 сот., баня из ш/б, скважина, навес для 2 а/м). **8 (908) 633-29-83**

■ жилой 2-эт. деревян. **дом** в к/с «Малахова гора» (66,6 кв. м, 2016 г. постройки, 2 ком. по 23 кв. м + кухня, пластик. окна, сейф-дверь, отопление электрическое, вода – скважина, заведена в дом, отдельно стоящая баня из оцилиндрованного бревна, в бане тёплый туалет, душевая кабина, просторный предбанник; уч-к 11,8 сот. обнесён забором из профлиста, 2 теплицы – поликарбонат; из насаждений смородина, облепиха, смоква, жимолость. Есть прописка). Возможна ипотека. **8 (908) 633-29-83**

■ **дом** на ул. Кикура (35 кв. м, 2 эт., отопление печное, крытый двор, баня, вода – скважина, овощная яма, теплица, сарай для дров; уч-к 13 сот., все насаждения плодоносящие, летний водопровод; газ проходит рядом с домом). Возможна продажа под материнский капитал. **8 (904) 175-42-65**

■ недостроен. большой 2-эт. **дом** из твинблока на ул. Девяшина (270 кв. м, на 1 эт. 5 комнат, 2 эт. мансардный с возможностью сделать 2–3 комнаты, дом под крышей, окна пластиковые). На время строительства рядом имеется дом для проживания (2 ком., кухня 15 кв. м, газовое отопление, эл-во, скважина; новая баня 3*4 м с железной печью; уч-к 15 сот. разработан, ухожен, все насаждения; примыкает ещё один уча-к, 6,3 сот.). Или **МЕНЯЮ на кв-ру** с доплатой. **8 (922) 192-78-96**

Операции с недвижимостью
Консультации бесплатно
Ленина, 18 | 8 (950) 64-90-209
Продажа | Обмен | Подбор
Юридическое сопровождение
Ипотека | Приватизация
Жилищные сертификаты
Материнский капитал
Составление договора
АГЕНТСТВО НЕДВИЖИМОСТИ КОСТОЧКОВ ПОЛЕВСКОЙ
Реклама

■ жилой деревян. **дом** на ул. Калинина (40,3 кв. м, 14 сот., газовое отопление, скважина, вода заведена в дом, баня, сарай, навес, овощная яма, 2 теплицы, огород ухожен, много насаждений, межевание сделано. Есть пиломатериал, дрова. 1 собственник, никто не прописан). Цена 1 млн 470 тыс. руб. **8 (912) 241-24-09**

■ готовый к проживанию, с полной отделкой под ключ **дом** в пос. Серебряный Ключ, возле пос. Зелёный Лог (95,6 кв. м, кухня-столовая + 3 комнаты, стены – газоблок ИНСИ с утеплением, кровля – гибкая черепица, окна пластик 5-камерные, септик, скважина на 40 м, отопление – тёплый пол, разводка электрики, разводка сантехники; ванная комната и техпомещение – плитка пол и стены; пол – ламинат 33-го класса, отделка стен – штукатурка, покраска, потолки натяжные бесшовные везде; уч-к 10 сот., ИЖС, на половине участка растёт лес – сосны, рядом река Раскуиха). Цена 4 млн 990 тыс. руб. **8 (950) 649-02-09**

■ ш/б **дом** на ул. Попова (80 кв. м, 3 ком., кухня, с/у совмещ., просторная прихожая, газовое отопление, водоснабжение, канализация, обшит сайдингом, окна пластиковые, полы – ламинат, потолки натяжные, двери из натурального дерева, крытый двор, баня, гараж, уч-к 6,5 сот. разработан, все насаждения). **8 (992) 028-36-96**

■ **дом** на ул. Красноармейской (36 кв. м, 28 сот., 2 ком., кухня, отопление газовое, есть печь, окна пластиковые, сейф-дверь; вода в доме, туалет на улице, есть баня; уч-к разработан, все насаждения, застеклённая теплица; хозпостройки). Или **МЕНЯЮ на кв-ру**. **8 (992) 028-36-96**

■ 2-эт. благоустроен. **дом** на ул. Декабристов (90 кв. м, 6 сот., окна пластиковые, пол – ламинат, тёплые полы, 2 с/у, туалет и душевая кабина, отопление газовое (котёл двухконтурный), потолки натяжные, двери новые, центральное водоснабжение + скважина; баня 2,5*3м, бассейн, 2 теплицы; есть гостевой дом; все насаждения). **8 (904) 175-42-65**

■ **три уч-ка** в пос. 3. Лог (по 12 сот., разрешённое использование – садовые и дачные дома и строения, есть ТУ на эл-во, дорога отсыпана, межевание сделано). Можно приобрести уч-ки рядом. Цена одного уч-ка 180 тыс. руб. **8 (904) 175-42-65**

■ **уч-к** в к/с «Рябинушка-3», 4-я ул. (7,8 сот., без насаждений. Есть 50 т бута для строительства). Цена 53 тыс. руб. **8 (904) 175-42-65**

■ **уч-к** промназначения в сторону п. Зюзельский (1 га, без строений). **8 (904) 175-42-65**

■ **уч-к** в к/с «Солнечный» (8 сот., новый 2-эт. домбаня с утеплённой мансардой; эл-во, летний водопровод; баня на фундаменте, разделена на зоны: парилка, моечная, комната отдыха. На участке есть фундамент размером 5*5 м под строит-во капитального дома. Уч-к разработан, есть насаждения: вишня, жимолость, смородина, ирга, малина, черноплодная рябина. Рядом р. Чусовая. Доступен мобильный Интернет). **8 (904) 175-42-65**

■ **уч-к** в р-не с. К. Брод (12,55 сот., без насаждений, эл-во рядом, грунт. дорога, рядом зелёная площадка и сосновый лес). **8 (912) 241-24-09**

■ **уч-к** в с. Полдневая, на ул. Лесной (10,7 сот., категория земли – земли населённых пунктов, разрешённое использование – для ведения ЛПХ, не разработан, без насаждений, эл-во рядом, дорога хорошая, грунтовая, от трассы до участка 250 м, рядом лес; из Екатеринбурга можно добраться на электричке или пригородном поезде). **8 (904) 175-42-65**

■ **уч-к** в к/с «Красная гора-1», ул. 4 (6 сот., 2-эт. ш/б дом 35,8 кв. м, пригоден для проживания зимой, отопление печное; новая баня, есть скважина, беседка, 2 теплицы, все насаждения, навес для машины. Дорога хорошая, зимой чистится, рядом сосновый лес, река Чусовая). **8 (904) 175-42-65**

■ большой земельный **уч-к** на ул. Пушкина в пос. Станционный-Полевской (20,74 сот., не разработан, без насаждений, эл-во рядом. Рядом лес, р. Чусовая. Есть возможность увеличить площадь уч-ка). **8 (912) 241-24-09**

■ капит. **гаражный бокс** из ш/б в мкр Центральный (25,7 кв. м, овощная и смотровая ямы, стены из ФС-блоков оштукатурены, крыша – плиты перекрытия, рубероид, пол деревянный на балках). **8 (992) 028-36-96**

НЕДВИЖИМОСТЬ

ПРОДАЮ:

■ **комнату** в общежитии на ул. Свердлова, 9 (19 кв. м, тёплая, хорошая звукоизоляция, горячая и холодная вода в комнате). Цена 650 тыс. руб., торг. **8 (967) 859-74-28**

■ **1-ком. кв-ру** в пос. Зюзельский (газовое отопление). Цена 400 тыс. руб. **8 (953) 387-18-43**

■ **2-ком. кв-ру** на ул. Декабристов, 3 (42 кв. м, 1 эт., комнаты изолирован.) Цена 1 млн 580 тыс. руб. **8 (902) 188-55-70**

■ **2-ком. кв-ру** в с/ч (каменный дом, балкон) или **СДАМ**. **8 (952) 740-284-0**

■ **3-ком. кв-ру** на ул. Гагарина, 5 (42 кв. м, 2/2 эт., тёплая, уютная, светлая, парковка у дома). Цена 1 млн 580 тыс. руб. Риелторам не беспокоить. **8 (963) 444-95-35**

■ деревян. **дом** в с. Полдневая (84 кв. м, надворные постройки, гараж, баня, скважина, уч-к 18 сот.). **8 (950) 55-73-350**

■ **уч-к** на въезде в с. Косой Брод, напротив к/с «Надежда» (10 сот., свет, асфальт. дороги, вода). Цена 230 тыс. руб. **8 (961) 777-340-6**

■ **уч-к** в к/с «Леспромхоз» (3 сот., летний дом, теплица, парник, насаждения). **2-00-90**

■ **уч-к** в к/с «Малахова гора» недорого. **8 (950) 65-44-631**

Декабристов 24 «Б»
(территория инфекционной больницы)
8 (34350) 4-12-00
КРУГЛОСУТОЧНО
Салон-магазин: 8 (34350) 4-12-22
8 (34350) 4-11-10
ГОРОДСКОЙ РИТУАЛЬНЫЙ ЦЕНТР
• Услуги по организации похорон.
• Собственный траурный зал (предоставляется бесплатно).
• Перевозка покойных в морг (предоставляется бесплатно).
• Большой выбор ритуальных принадлежностей.
• Опыт работы более 10 лет.
• Гарантия низкой цены
www.ritual-ural.ru
Реклама

В аптеке ИП Глинских Н.Н.
(г. Полевской, ул. Коммунистическая, 8)
14 января с 10.00 до 11.00 ч.
"РАДУГА ЗВУКОВ"
СЛУХОВЫЕ АППАРАТЫ
аналоговые, цифровые
Цена: от 7 700 до 18 000 руб. (Россия, Дания, Германия)
Справки и заявки на дом по тел. 8-901-866-81-57
Гарантия 1 год.
Сдайте один старый аппарат и получите скидку при покупке нового аппарата 7 %
ИМЕЮТСЯ ПРОТИВОПОКАЗАНИЯ, необходима консультация специалиста
Реклама

■ капит. ш/б **гараж** на ул. Совхозной (рядом мотокросс) (овощная яма глубокая, сухая, ворота, калитка, крыша – перекрытие, бетон. плита залита гудроном). Цена 120 тыс. руб. **8 (922) 038-21-84**

■ капит. **гараж** в районе автовокзала (21 кв. м). Цена 180 тыс. руб. **8 (950) 63-48-679**

■ **НЕДОРОГО** капит. **гараж** за старым кладбищем по дороге к подсобному хозяйству (27 кв. м, длина 7,44 м, ширина 4,08 м, имеются овощная и смотровая ямы, левая сторона, сухой). **8 (900) 209-10-99**, **8 (950) 204-66-10**

■ **гараж** в районе ГАИ, на ул. 8 Марта. Цена 290 тыс. руб. **8 (992) 00-51-545**

МЕНЯЮ:

■ **1-ком. кв-ру** в ю/ч **на 2-ком. кв-ру** в с/ч с доплатой. **8 (905) 805-10-32**

■ **дом** на ул. Партизанской, 43 (старый, газовое отопл., на кухне АОГВ, 2-конфор. газов. плита, счётчики; уч-к 19,8 сот. правильной формы, отлично подходит для строительства (на время стройки, проживать можно в старом доме); на уч-ке теплица (метал. каркас, стенки – стекло), две яблони, ягодные кустарники), **на 1-ком. кв-ру** в центре с/ч (2 эт., с балконом). Риелторам не беспокоить. **4-09-40**

СДАЮ:

■ **комнату** для 1 чел. (мебель). Оплата 4 тыс. руб./мес. **8 (904) 982-35-99**

■ **1-ком. кв-ру** в ю/ч. **8 (965) 520-22-22**

■ **1-ком. кв-ру** в мкр Ялунина (2 эт., балкон застекл., бытовая техника, мебель) для рус. семьи. Оплата 11 тыс. руб./мес., всё включено. **8 (932) 602-97-95**

■ **1-ком. кв-ру** на ул. Коммунистическая, 38 (без мебели), на длит. срок. **8 (902) 87-38-665**

■ **2-ком. кв-ру** в мкр 3. Бор-2 на длит срок. Оплата 8 тыс. руб./мес. + коммунальные услуги. **8 (967) 631-86-22**

■ **2-ком. кв-ру** в ю/ч (мебель). Оплата 10 тыс. руб./мес., всё включено. **8 (950) 20-43-572**

МЕБЕЛЬ

ПРОДАЮ:

■ новые **кресло-кровать**; **шкаф-купе**, двери катаются, зеркальные; кухонный **буфет**; обеденный **стол**; односпальный ортопедический **матрас**, в отл. сост-ии, за 50% цены. **8 (952) 740-284-9**

■ **стулья**, б/у. **8 (982) 765-39-25**

БЫТОВАЯ ТЕХНИКА

ПРОДАЮ:

■ **холодильный ларь** 200 л Leran A-эффективн., может работать при -15 °С, на гарантии. Цена 17 тыс. руб. **8 (919) 38-40-913**

Реклама
ПЕЧИ
банные стальные
МАНГАЛЫ
РЕЗКА МЕТАЛЛА
гильотиной
АРГОНОВАЯ СВАРКА
нержавеющей стали
МЕТАЛЛИЧЕСКИЕ КЕССОНЫ
ДРОВЯНЫЕ КОТЛЫ
под заказ
8 (950) 193-52-60
8 (908) 920-61-79
Скидки пенсионерам 5%

■ новую **газовую электроплиту** фирмы «Горение», из нержавейки, в упаковке, все функции. **8 (982) 62-70-814**

■ **стиральную машину** Whirpool (требуется ремонт). Самовывоз. Цена договорная. **8 (952) 732-49-66**, после 22.00

■ **стиральную машину-автомат** Beko на 3,5 кг, б/у, в отл. сост-ии. **8 (950) 19-520-64**

■ **холодильник** «Атлант» (требуется ремонт морозильной камеры). Самовывоз. Цена договорная. **8 (952) 732-49-66**, после 22.00

ВОЗЬМУ:

■ **газовую плиту**, можно неисправную. **8 (904) 98-94-657**

ТЕЛЕ-, ВИДЕО- И АУДИОАППАРАТУРА

ПРОДАЮ:

■ **Wi-Fi-роутер** «Билайн» недорого. **8 (912) 03-40-832**, с/ч

■ ЖК **телевизор** Dexp, диаг. 99 см, новый, на гарантии, Wi-Fi, цена 15 тыс. руб.; **DVD-диски**, цена 10 руб./шт.; **телевизор** Samsung, диаг. 70 см, цена 2 тыс. руб. **8 (922) 29-31-986**

■ цв. **телевизоры** с кинескопом, диаг. 37, 51, 54, 63, 74, 81 см, цена 1000–1500 руб.; **DVD**; **дом. кинотеатр** LG; компьютер, б/у; **усилители** «Вега-120, 122», «Романтика-120»; «УМ-50А»; **автомагнитолы**; **сабвуфер**; **рации**; **динамики** и др. **8 (908) 63-199-70**

ВОЗЬМУ:

■ **телевизор**; **DVD-плеер**, можно неисправные. **8 (904) 98-94-657**

АВТО-МОТО

КУПЛЮ:

■ на запчасти **а/м ВАЗ-2104–2110, «Ока», «Нива»** с ПТС, можно после аварии или гнилую. Штанговая, 3, **8 (952) 72-88-677**

ЗАПЧАСТИ

ПРОДАЮ:

■ **к а/м ВАЗ-2104, 2105, 2106, 2107, 21099** в разобранном виде по запчастям, блоки двигателей с ПТМ после капиталки, багажники на крышу. Штанговая, 3, **8 (952) 72-88-677**

ОДЕЖДА И ОБУВЬ

ПРОДАЮ:

■ муж. **дублёнку**, новая, р-р 50 – 52, чёрная, цена 1 тыс. руб; **рукавицы-меховушки**, цена 200 руб. **8 (922) 29-31-986**

Гарантирующий поставщик МУП «Полевская специализированная компания» ПГО информирует, что на основании пункта 2 статьи 157.2 Жилищного кодекса РФ по причине наличия задолженности с 1 января 2022 года расторгнут договор на поставку холодной воды, заключённый с ТСЖ «Володарское», в отношении многоквартирных жилых домов, расположенных по адресам Свердловская область, г. Полевской, ул. Володарского, 95 и 95А. В связи с чем с 1 января 2022 года договор холодного водоснабжения с собственниками и нанимателями жилых (нежилых) помещений, расположенных в многоквартирных жилых домах по данным адресам, в силу действующего жилищного законодательства РФ считается заключённым напрямую с гарантирующим поставщиком по осуществлению холодного водоснабжения – МУП «Полевская специализированная компания» ПГО.
Договор с гарантирующим поставщиком МУП «ПСК» ПГО по холодному водоснабжению носит публичный характер – не требует бумажного носителя и заключён в силу закона. В случае, если потребитель желает заключить договор в письменном виде, ему следует обратиться в офис МУП «ПСК» ПГО по адресу г. Полевской, ул. Хохрякова, 35.
С 1 января 2022 года ТСЖ «Володарское» прекратит начисление платы и выставление квитанций потребителям по указанным адресам. Начисление платы и выставление квитанций будет осуществляться гарантирующим поставщиком МУП «ПСК» ПГО через агента АО «Энергосбыт Плюс».

В пекарню требуются:
– продавец, з/п от 20 тыс. руб.,
– пекарь, з/п от 25 тыс. руб.,
– составитель , з/п от 19 тыс. руб.
Подробности по тел. 8 (919) 38-30-580
Реклама

Купим ваш автомобиль (кроме «Жигулей»). Быстро, дорого, деньги сразу. 8 (900) 043-70-17
Реклама

Автотранспортное предприятие Екатеринбурга приглашает: водителей категории «Д», оплата 4 тыс. руб. смена, кондукторов, оплата 2 тыс. руб. смена. Предоставляется жильё. 8 (950) 563-42-08
Реклама

Требуются лицензированные охранники. Вахта и различные графики. Работа в Екатеринбурге. 8 (912) 226-63-10, 8 (912) 650-25-81, 272-33-69
Реклама

Требуются электросварщики на производство металлоконструкций. Рассмотрим без разряда/опыта, предоставим жильё, разные графики, вахта. З/п от 45 тыс. руб./мес. Работа в Екатеринбурге. 8 (912) 26-55-305, 8 (912) 64-48-143
Реклама

На предприятие в с. Косой Брод требуются: укладчик-упаковщик, з/п от 32 тыс. руб./мес.; электрослесарь, з/п от 34 тыс. руб./мес.; оператор станка, з/п 40 тыс. руб./мес.
Мы предлагаем: стабильную заработную плату 2 раза в месяц, полный социальный пакет, оплату ночных, вредности, премии за стаж и к праздникам, дополнительные дни к отпуску.
Доставка служебным транспортом.
8 (34350) 49-308, 8 (908) 905-50-51
Реклама

Северская строительная компания приглашает на постоянную работу
– инженера ПТО,
– электрослесаря строительного,
– водителя автомобиля 5 разряда,
– машиниста бульдозера.
8 (34350) 3-47-56
Реклама

Ремонт холодильников, стиральных машин. Пенсионерам скидка.
8 (953) 384-00-00
Реклама

В связи с расширением штата открыт набор по профессиям:
• СВАРЩИК
• СЛЕСАРЬ-СБОРЩИК
• СТРОПАЛЬЩИК
• УПАКОВЩИК
– Официальное трудоустройство
– Заработная плата высокая от 45 000 руб.
– Место работы г.Полевской, Южная часть, ул.Ильича, д.6
ИСУ ИНСТАЛСАЙТУРАЛ

8-950-648-21-41
Реклама

Навес для автомобиля, бассейна. Беседка. Заборы из профлиста.
8 (912) 600-98-00
8 (904) 38-90-407
Реклама

ТРЕБУЮТСЯ УБОРЩИЦЫ(КИ), ДВОРНИКИ в торговый центр
8 (922) 132-00-66
Реклама

ЖИВОТНЫЕ

ПРОДАЮ:

■ стельную **корову**, возр. 6 лет. **8 (952) 73-65-812**

■ **кроликов** разных пород и возрастов (можно мясом). **8 (904) 16-78-111**

ОТДАМ В ДОБРЫЕ РУКИ:

■ **кошечку** годовалую, пушистую, чёрного цвета, в северной части города. **8 (958) 226-78-21**

■ **щенков** в ответственные и надёжные руки. Все вопросы по тел. **8 (904) 54-71-563**

■ **щенка**. **8 (919) 37-25-453**

РАЗНОЕ

ПРОДАЮ:

■ **алоэ**. **5-90-91**

■ берёзовые **веники**. **5-01-44**, с/ч

■ **веники** берёзовые, пихтовые; **мётлы**. Воеводина, 35

■ пневматический **винчестер-накачку**, б/у. Цена 3 тыс. руб. **8 (908) 913-91-12**

■ **гантели** 4 и 6 кг, обрезиненные. Цена договорная. **8 (982) 694-49-18**

■ **дрова** у храма. Ю/ч – 6500 руб., с/ч – 7 тыс. руб. **8 (912) 21-330-32**

■ сухие **дрова**. Доставка а/м УАЗ. **8 (950) 655-61-31**

■ **соковарку** на 5 л; большие новые эмалированные **кастрюли**; эмалирован. **электросамовар**. **5-00-24**

■ новые: **корсет** для поясничного отдела позвоночника; **наколенники** полужёсткие. Цена ниже рыночной. **8 (995) 744-30-46**

■ пластмассовую **лангетку** на левую ногу, на липучках, р-р 39. Цена 2500 руб. **8 (904) 548-98-92**

■ **лопаты** для снега большие и маленькие. **5-01-44**, с/ч

■ катушечные **нитки** № 10 и штопку всех цветов радуги. Недорого.**8 (950) 65-80-243**

■ **свёклу**; **кабачки**; **хрен** (прокрученный, готовый к употреблению); **хреновину**; **укропное семя** для блюд и лечения; **огурцы**, консервированные по-болгарски, в банках. **8 (953) 380-67-26**

■ **тележку** для воды. **8 (982) 765-39-25**

■ **подгузники** для взрослых, р-р 2М, в упаковке 30 шт., фирма Seni. Цена 500 руб. **8 (922) 29-31-986**

■ **подгузники** для взрослых, р-р L, или **МЕНЯЮ** на влаговпитывающие пелёнки 60*90 см. **8 (908) 928-74-47**

■ новый дыхательный **тренажёр** «Самоздрав». **8 (912) 68-91-502**

■ один **укол** для суставов с гиалуроновой кислотой (замена операции) по аптечной цене. **8 (950) 54-77-610**

■ новый **чемодан** для поездок, путешествий, лёгкий, удобный, вместительный на колёсиках. Цена 3 тыс. руб. **8 (912) 27-88-839**

КУПЛЮ:

■ **значки**; **знаки**; **иконы**; **оклады**; **ордена**; **медали**; старинные **военные вещи**; **фото**; **монеты**; чугунное **литьё**; фарфоровые **статуэтки**; **книги**; **самовары**. **8 (904) 98-37-222**

■ старые **монеты**; **значки** СССР; фарфоровые **статуэтки**; **иконы**; каслинское **литьё**; **самовары**. **8 (912) 693-84-71**

■ **купоны** бесплатных объявлений из газеты «Ваш магазин» по цене 1 руб./шт. **8 (922) 29-31-986**

■ влаговпитывающие **пелёнки** 60*90 см. **8 (908) 928-74-47**

ВОЗЬМУ:

■ пластиковые и стекл. закруточные **бутылки** 0,5. **8 (922) 29-31-986**

■ Приму в дар **чемоданы** времён СССР (любой размер, цвет, модель), дипломат, саквояж, портфель и т. д. Или **КУПЛЮ** по цене в пределах разумного. **8 (950) 653-57-28, 8 (912) 628-19-83**

РАБОТА

ВАКАНСИИ:

■ **Требуются охранники** на завод «Уралчермет». Несколько вариантов графиков работы, з/п 2 тыс. руб./смена. **8 (912) 620-31-05**

СООБЩЕНИЯ

■ **Привести тело в тонус**, нормализовать давление, держать под контролем стресс, достичь баланса ума, души и тела, запустить процессы кровотворения, образования хрящей, предупредить и затормозить возрастные изменения – клуб «Для радости». ДК СТЗ, понедельник и четверг с 12.00. **8 (908) 920-62-94**

Ремонт холодильников на дому, любой сложности. Без выходных. Пенсионерам скидка 35%. 8 (982) 65-30-307
Реклама

Ремонт холодильников, стиральных машин. Недорого. Гарантия. 8 (953) 003-76-47
Реклама

Ремонт стиральных машин и холодильников. Дёшево. Гарантия. 8 (953) 384-00-00
Реклама

Срочный ремонт съёмных зубных протезов в выходные (сб, вс) и праздничные дни. Съёмные зубные протезы любого уровня сложности. Специалист. Профессиональное оборудование. 8 (902) 87-33-510
Реклама

Ремонт бытовых швейных машин. Возможен вызов на дом. 8 (982) 635-41-05
Реклама

Ремонт полов. Удаление скрипов! Укладка ламината, линолеума, фанеры. 8 (902) 87-16-750
Реклама

Настройка, ремонт музыкальных инструментов (фортепиано, баян, аккордеон, гитара, балалайка). 8 (952) 744-61-15
Реклама

Опытная швея выполнит ремонт одежды. 8 (950) 20-872-13
Реклама

Компания «Эксперт». Профессиональный ремонт всех типов помещений. Плиточные работы. Натяжные потолки. Малярные работы. Электромонтаж. Сантехнические, бетонные работы. Строительство домов, бань, беседок. Пенсионерам скидки. Гарантия. 8 (953) 000-57-1, Expert-ekb.ru
Реклама

Ассенизатор. Откачка выгребных ям. 8 (992) 005-15-30
Реклама

ВСЁ ДЛЯ ДЕТЕЙ

ПРОДАЮ:

■ **два набора вещей** для новорождённых в хорошем сост-ии:10–12 шт., цена 500 и 900 руб. **8 (950) 65-15-895**

■ **снегокат**, б/у, в хорошем сост-ии. Цена 1500 руб. **8 (953) 04-10-418**

СТРОЙМАТЕРИАЛЫ И САНТЕХНИКА

ПРОДАЮ:

■ **ванну** с подставкой, белого цв., длина 130 см, в отл. сост-ии. **8 (950) 19-520-64**

■ входную железную **дверь**, б/у, на трёх шарнирах, обшитая рейкой, толщина железа 3 мм. **8 (982) 62-70-814**

■ деревян. **рамы** 2*2 м, 5 шт., цена 600 руб./шт.; нержав., алюминиев., медные **трубы**, диаметр 10–30 мм, разной длины, недорого; новый **инструмент**: ключи (рожковые, накидные, раздвижные), кусачки, бокорезы, надфили, штангенциркуль и т. д. за 50% от стоимости; новый прочный многопрядный канат, диам. 16 мм, длина 30 м. **8 (912) 64-71-531**

■ **светильники** для кухни; **розетки**; **выключатели**; **обрезь** универсального утеплителя «Экстрол». **8 (982) 765-39-25**

■ **носки** из собачьей шерсти, р-р 41, за 1 тыс. руб. **8 (922) 29-31-986**

■ **шубу** из цигейки, р-р 46–48, за вашу цену. **8 (912) 601-59-42**

■ жен. зимние **сапоги**, р-р 39, высокие, торг. Цена 2500 руб., торг **4-01-89**

■ **спецодежду** (костюм); **фуфайки**; **валенки**. **8 (982) 765-39-25**

■ муж. **валенки**, серые, резиновая подошва, р-р 30. Цена 2 тыс. руб. **8 (953) 04-10-418**

■ женские фигурные **коньки**, р-р 39. Цена 3500 руб. **8 (912) 27-88-839**

■ новую жен. **дублёнку**, р-р 46 – 48, цв. коричневый с рисунком, длина по спинке 96, плечи 46. Цена 10 тыс. руб. **8 (950) 65-85-496**

■ норковую **шубу**, р-р 46; муж. **шапку-ушанку**; жен. **сапоги**, р-р 37, натур. кожа, натур. мех. **8 (982) 765-39-25**

■ новую мутоновую **шубу**, цв. чёрный, с капюшоном, р-р 52–54, р-р 160–165. **8 (952) 73-41-815**

■ **шубу** укороченную, цигейка, р-р 48–50. **8 (919) 360-28-85**

Город проводил в последний путь

Глинских Александра Владимировича	16.07.1990 г. – 26.12.2021 г.
Кузнецову Елену Алексеевну	03.07.1942 г. – 28.12.2021 г.
Быхун Таисью Васильевну	01.04.1939 г. – 29.12.2021 г.
Евсееву Лилию Викторовну	22.09.1938 г. – 29.12.2021 г.
Горкунову Людмилу Васильевну	06.05.1950 г. – 30.12.2021 г.
Плотникову Нину Николаевну	13.04.1937 г. – 30.12.2021 г.
Русинова Петра Николаевича	01.02.1937 г. – 30.12.2021 г.
Геру Сергея Николаевича	04.01.1961 г. – 31.12.2021 г.
Горбунова Сергея Геннадьевича	23.03.1963 г. – 31.12.2022 г.
Денисову Нагиму Карамутдиновну	01.11.1949 г. – 01.01.2022 г.
Завьялову Надежду Михайловну	01.01.1944 г. – 02.01.2022 г.
Овчинникова Владимира Александровича	02.07.1950 г. – 02.01.2022 г.
Еромасова Якова Петровича	16.11.1949 г. – 03.01.2022 г.
Заболотского Станислава Аркадьевича	14.06.1967 г. – 03.01.2022 г.
Макову Валентину Вениаминовну	29.05.1948 г. – 03.01.2022 г.
Пострыгайло Евгения Анатольевича	17.02.1981 г. – 04.01.2022 г.
Шмакова Владислава Арсентьевича	09.04.1948 г. – 04.01.2022 г.
Зеленкина Юрия Владимировича	05.09.1962 г. – 05.01.2022 г.
Яшманова Сергея Владимировича	14.08.1955 г. – 05.01.2022 г.
Останину Любовь Ивановну	20.06.1961 г. – 06.01.2022 г.
Астанина Юрия Павловича	30.11.1949 г. – 07.01.2022 г.
Сандалову Галину Викторовну	11.05.1960 г. – 07.01.2022 г.
Ощепкову Александру Михайловну	05.03.1936 г. – 08.01.2022 г.
Логиновских Лидию Ивановну	07.01.1931 г. – 09.01.2022 г.

Помяните их добрым словом

ИП Кунакбаева Л.Н.
РИТУАЛ 077 СЕРВИС
Мы ничего не можем изменить, мы можем только помочь...
- Прощание в траурном зале
- Перевозка в морг, хранение покойных – БЕСПЛАТНО
- Полный комплекс ритуальных услуг БЕЗ ПЕРЕПЛАТЫ
- Оформление документов
- Продажа памятников, оградок, ритуальных принадлежностей, венков
- Выезд агента на дом круглосуточно

Качество услуги гарантируем
8 (922) 102-42-92 | 8 (904) 380-59-45
Магазин Ильича, 78 4-11-30
Реклама

Ритуальный салон «Память»
Все виды ритуальных услуг
- Похороны, кремация
- Гробы от простого до элитного
- Венки, корзины
- Кресты, памятники
- Перевозка в морг, хранение покойных в холодильной камере (бесплатно)

ДЛЯ ТЕХ, КТО БЫЛ ВАМ ОЧЕНЬ ДОРОГ!
Наш адрес: Полевской, ул. Ленина, 9А
5-55-66 (магазин)
4-12-50, 8 (901) 855-33-87
(круглосуточно)
Предъявителю купона СКИДКА 5%
Реклама

ГОРОДСКАЯ АФИША

ГЦД «АЗОВ»

По 19 января

«Последний богатырь: Посланник Тьмы»

Россия / Приключения

Иван наконец обрел силушку богатырскую, злой чародей Роголеб повержен, и теперь Иван и Василиса собираются праздновать свадьбу...

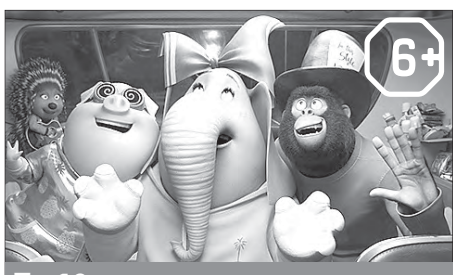

По 19 января

«Зверопой»

США, Франция, Япония / Мультфильм

В мире, который населяют звери, коала по имени Бастер Мун изо всех сил пытается предотвратить закрытие своего театра...

По 19 января

«Три богатыря и конь на троне»

Россия / Мультфильм

Конь Юлий попал в историю. Да ещё и Князю удружил – они случайно поменялись телами. Теперь Юлий заседает во дворце, а Князь пашет поле...

По 19 января

«Чемпион мира»

Россия / Драма

Фильм о легендарном поединке в истории шахмат: матче за звание чемпиона мира между Анатолием Карповым и Виктором Корчным...

Реклама

Справки по телефонам:
3-38-20, 5-93-25

культурно-экспозиционный комплекс
«БАЖОВСКИЙ»
Полевской ЦКиНТ

БАЖОВСКАЯ СЛОБОДА

с 4 по 29 января

выставка
декоративно-прикладного и
изобразительного творчества

0+

г. Полевской,
ул. Карла Маркса, 21
тел.: 2-45-69

Цена билета: 50 руб. - взрослый, 30 руб. - детский

Реклама

15 января
22 января
16:00

ТЕАТР КУКОЛ УЛЫБКА
ПРЕДСТАВЛЯЕТ

Дворец культуры и техники
АО «Северский трубный завод»
Малая сцена

0+

Реклама

БЕЛАЯ СКАЗКА

по мотивам сказок Татьяны Нефедовой

Режиссеры
Л. Литовская,
Е. Беляева

продолжительность 35 мин.

Цена билета: 100р. Количество мест ограничено. Предварительная продажа билетов

СВЕРДЛОВСКАЯ ФИЛАРМОНИЯ

ВИРТУАЛЬНЫЙ КОНЦЕРТНЫЙ ЗАЛ

Реклама

16 января в 17:00
Рахманинов и Гершвин

12+

концерт в двух отделениях

тел. для справок:
2-51-35, 2-50-82

ВХОД СВОБОДНЫЙ
www.ЦКиНТ.рф

культурно-экспозиционный комплекс
«БАЖОВСКИЙ»
Полевской ЦКиНТ

с 4 по 29 января

0+

НОВОГОДНИЕ МОТИВЫ

выставка
декоративно-прикладного
творчества

г. Полевской, ул. Карла Маркса, 21
тел.: 2-45-69

Цена билета: 50 руб. - взрослый, 30 руб. - детский

Реклама

27 января / 19:00

РОМАНС КЛУБ

КОНЦЕРТ №2
«В лунном сиянии»

6+

Татьяна Никанорова

Реклама

УРАЛЬСКИЙ ЦЕНТР НАРОДНОГО ИСКУССТВА

Концертный зал им. М.В. Лаврова
Екатеринбург
пр. Космонавтов, 23
Информация – **8 (343) 385-22-02**
Касса – **8 (343) 305-82-23**

Действует Пушкинская карта

Поздравляем с юбилеем
З.Г. КУРЖУМОВУ,
Ю.М. СИЗОНОВА,
С.Г. ЗАВЬЯЛОВА,
А.В. ШАРКОВА, П.А. ОМЕЛЬКОВА,
Г.Г. СУЛЕЙМАНОВА,
И.Г. КОСОЛАПОВУ,
В.С. ГРИГОРЬЕВА,
а также именинников
Т.В. НИКОЛАЕВУ, В.К. АВАНЕСЯНА,
Л.В. ВАСИЛЬЕВА, К.А. САРАТОВА,
Н.Д. ЧУДИНОВА, В.А. ГОРИНА,
Л.В. КАРПЕНКО, Н.В. МОХОВА,
Н.А. ИСЛАМОВУ, О.Ф СКОРОПУХОВУ,
В.А. ДОВБИЛКИНА, Е.Л. ВАХРОМЕЕВА.

Желаем огромного счастья на весь наступивший год и кучу маленьких радостей на каждый день в отдельности.

Совет ветеранов ОМВД России по г. Полевскому

Поздравляем с юбилеем
И.В. ПАВЛОВИЧ,
Н.А. ПИМЕНОВУ,
Т.Н. САТИНУ, Т.Т. ТУРКЕЕВУ.

Позитива, вдохновения
Снежной бархатной зимы,
Чтобы было настроение
И сбывались все мечты!

Тигр пускай Вас защищает,
Все болезни прогоняет,
Пусть Вас любят, уважают,
В гости часто приглашают.
Пусть сбываются желания
Мира, счастья,
процветания!

Совет ветеранов ПКЗ

Реклама
ИНФОРМАЦИОННЫЙ ПОРТАЛ
ПроПолевской.РФ

Информация предоставлена gismeteo.ru

ЧЕТВЕРГ 13 января	**-23 -14**	Давление **738** мм	Ветер **юго-запад. 4 м/с**	**ПЯТНИЦА** 14 января	**-13 -6**	Давление **725** мм	Ветер **юго-запад. 6 м/с**
СУББОТА 15 января	**-10 -9**	Давление **711** мм	Ветер **южный 4 м/с**	**ВОСКРЕСЕНЬЕ** 16 января	**-14 -7**	Давление **714** мм	Ветер **юго-запад. 7 м/с**

СОСТОЯНИЕ ГЕОМАГНИТНОГО ПОЛЯ (13–19 января)

13.01 (чт)	14.01 (пт)	15.01 (сб)	16.01 (вс)	17.01 (пн)	18.01 (вт)	19.01 (ср)
2	2	2	5	4	3	2

0 Всё спокойно · 2-4 Небольшие возмущения · 5 Слабая буря · 6 Умеренная буря · 7 Сильная буря · 8 Геомагнитный шторм

СКАНВОРД

Отражение звука
Песен. коллектив
Масса (быт.)
Герой эпоса "Шахнаме"
Приток Оки
Персия
Личный живопис. Наполеона
...-дог
Местоимение
Хвойное дерево
Приток Волги
Одна из книг серии
Жуткое зловоние
Щель, выемка
Награда победителю
Одно в цепи
Мать у казахов
Здравица
Козлы у кучера
Буква кириллицы
Плод тропического дерева
... Посадница (Карамзин)
Конец всему
Часть мясной туши
...-банк
Наборный стол
Болотное растение
Делают пчёлы
Он похож на клубок
Город-порт в России
Бильярдный удар
Нижняя часть углубления
В «Маугли» удав
Плато в Ср. Азии
Морская хищница
Рассказ Зощенко
Казачий стан
Обладатель хобота
Граф де Ла Фер
Стихотворная форма
Герой "Убойной силы"
Корабельное место
Светлое море
Громкое восклицание
Пшеничный плод
1/6 октавы
Часть лица
Итал. футболист
Часть организма
Немецкий размах
Большевичка ... Арманд
Стихотворный метр
Вид искусства
Отжившая плоть
Пища
Озёрный осадок
Волосы коня
Путешествие
Марка автомата
... изобилия
... во двор
Отец зятя
Босс
Лопе ... Вега
Марка шампанского
Буква славянской азбуки
Майн ...
Витаминный напиток
Гуляка
Царь Иудеи
Овальные шашки
Насмешка
"..., водевиль, водевиль!"
Напыщенная модница
Ладожский лосось
Франц. "да"
Река
Температура у больного
Орган моллюсков
Смех

Реклама

ПроПолевской.рф
ИНФОРМАЦИОННЫЙ ПОРТАЛ
МОЙ ГОРОД МОЯ ГАЗЕТА МОЙ САЙТ

СУДОКУ

8				2	3	5	9	
9					8		2	7
	5	6						
			8			4		
		1	2					
5	8		3					1
	9		1				8	
			5	4			3	9

ШАХМАТЫ (мат в 3 хода)

белые начинают

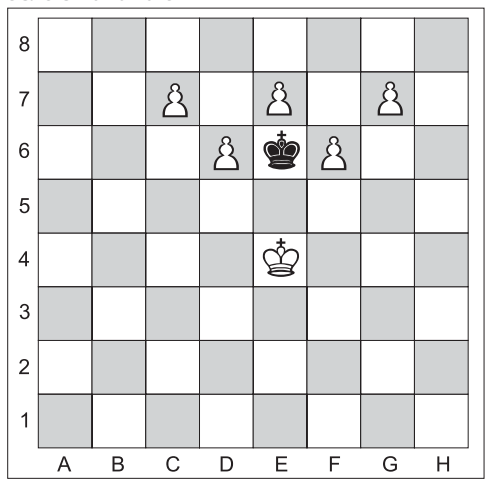

Реклама

Есть новость?
ЗВОНИ!
8 (922) 174-60-02
8 (34350) 5-44-25

ОТВЕТЫ НА ЗАДАНИЯ

Сканворд

По горизонтали:
Вес. Эхо. Сура. Он. Ана. Тост. Приз. Манго. Ва. Марфа. Зарез. Аир. Дно. Моток. Акула. «Драка». Возглас. Порт. Атос. Масштаб. Рот. Пеон. Орган. Ил. Окно. Тлен. Рог. Сват. Де. Ер. Сок. Аса. Ирония. Сиг. Ви. Жар. Фифа. Орадула. «Ха!».

По вертикали:
Паз. Мёд. Мент. Шеф. Хор. Туапсе. Еда. Звено. Кош. Инесса. Ель. Аз. Кварт. Аи. Тапир. Го. Сам. Белое. Упа. Грива. Иран. Зерно. Рид. Кино. Том. Реал. Тон. Нил. Гро. Каа. Росси. Смрад. Устюг. Вояж. Хот. Финал. АК. Ах. Каро. Сонет. Ера.

Шахматы
(мат в 3 хода)

1. e8=B!
1. ... Kpxd6 2. c8=Л [3. Лc6 мат]
2. ... Kpe6 3. Лc6 мат
1. ... Kpxf6 2. g8=R [3. Лg6 мат]
2. ... Kpe6 3. Лg6 мат

Судоку

8	1	7	4	2	3	5	9	6
9	3	4	6	5	8	1	2	7
2	5	6	7	9	1	3	4	8
3	6	9	8	1	5	4	7	2
4	7	1	2	6	9	8	5	3
5	8	2	3	7	4	9	6	1
6	9	5	1	3	7	2	8	4
1	2	8	5	4	6	7	3	9
7	4	3	9	8	2	6	1	5

ТЕЛЕФОН РЕКЛАМНОЙ СЛУЖБЫ редакции газеты «Диалог»
Реклама
8 (922) 197-90-65

ДИАЛОГ
Полевская городская общественно-политическая газета
16+

Газета перерегистрирована в Управлении Федеральной службы по надзору в сфере связи, информационных технологий и массовых коммуникаций по Уральскому федеральному округу, ПИ № ТУ66-01766 от 14.05.2019.
Выходит с 1997 г. Подписной индекс 32822.
Учредители: Администрация Полевского городского округа, Дума Полевского городского округа, Департамент информационной политики Свердловской области.

Главный редактор: Е.А.Рыбчак
Журналисты: М.Сайфуллина, О.Фролова, Ю.Ульянохина
Корректор: Н.Насибуллина
Операторы компьютерной вёрстки: А.Базаева, В.Куминова, А.Бугуева

Адрес редакции и издателя: 623380, Свердловская обл., г.Полевской, мкр.Ялунина, д.7.
Тел./факс: 5-44-25, 5-92-79.
E-mail: dlg_pol@mail.ru, dialog-pgo@yandex.ru
Выпуск № 1 (2312) от 12.01.2022 г.

В соответствии с Законом РФ о средствах массовой информации редакция за СОДЕРЖАНИЕ рекламы ответственности НЕ НЕСЁТ, а также **может не во всём разделять точку зрения авторских публикаций, не гарантирует публикацию всех материалов, не рецензирует их и не возвращает. Рекламируемые товары подлежат обязательной сертификации, услуги – лицензированию.** Номер отпечатан в типографии: ООО «Периодика», 623751, Свердловская обл., г.Реж, ул.О.Кошевого, 16. Сдача номера в печать по графику – 18.00, фактически – 18.00.
Объём 6 печ. л. Заказ 10223. Цена свободная. **Тираж 4500 экз.**

На правах рекламы

Академия Слуха: помогаем вам снова услышать мир!

Академия Слуха – это международная сеть слухопротезирования с более чем 50 центрами. Вот уже 10 лет мы помогаем людям вернуть радость жизни, возможность слышать близких! В честь предстоящего визита мы попросили нашего эксперта-сурдоакустика профессионально ответить на вопросы о потере слуха, слуховых аппаратах и такой желанной возможности снова услышать мир.

Зачем проходить регулярную проверку слуха на современном оборудовании? Ведь когда слух упал, это сразу заметно – и самому человеку, и окружающим!

Потеря слуха особенно ярко себя проявляет на поздних стадиях, когда скорректировать её возможно, но это будет дороже и сложнее, чем при потере слуха, «пойманной» на более ранней стадии. Увы, бывает и так, что человек приходит с полной глухотой, которая никакими способами не корректируется. **Поэтому, если вы заметили, что прибавляете звук телевизора, плохо слышите родных, особенно когда говорят несколько человек, а близкие жалуются, что вы говорите слишком громко, вам стоит сделать тест слуха. В Академии Слуха эта услуга бесплатна.**

А можно ли вылечить потерю слуха без слухового аппарата? По телевизору и в Интернете рассказывают, что есть много средств.

У всех историй чудесного исцеления есть общая черта: кроме создателей рекламы никто этих людей не видел. Ни один практикующий врач никогда подобное средство не порекомендует, нет ни одного научного исследования, которое доказывало бы его эффективность, **а ведь все настоящие лекарства, медицинские изделия проходят обязательную сертификацию и испытания.**

Какие слуховые аппараты есть в Академии Слуха?

Мы по-настоящему гордимся **широтой и качеством своего ассортимента**, в котором есть надёжные мощные и супермощные аппараты для тяжёлых потерь слуха, миниатюрные и незаметные устройства от российских и зарубежных производителей.

Своим покупателям мы гарантируем:

- **Бесплатный тест слуха и настройку аппарата** под нарушения слуха.
- **Гарантию качества:** мы настолько уверены в своих устройствах, что при поломке выдадим вам подменный аппарат на время бесплатного ремонта.
- **Подарки за покупки:** бонусы на покупку второго аппарата и батарейки, а также бесплатный индивидуальный ушной вкладыш, сделанный по слепку вашего уха.
- **Честную рассрочку от магазина сроком до 12 месяцев**: без переплат и ограничений по возрасту, с льготными условиями для пенсионеров и инвалидов.

Только один день – 23 января – вы можете встретиться с экспертом-сурдоакустиком Академии Слуха и решить проблемы со слухом с помощью правильного слухового аппарата!

Запись на приём в Полевском осуществляется по телефону +7 (343) 318-00-94, +7(960) 599-92-81.

Приём состоится по адресу г. Полевской, ул. Ленина, д. 13, ДК СТЗ. Наш сайт: **as.clinic**.

Также вы всегда можете записаться на приём в действующем центре в г. Екатеринбурге, ул. Щорса, 74, телефон **+7 (343) 318-00-94**.

ИМЕЮТСЯ ПРОТИВОПОКАЗАНИЯ, НЕОБХОДИМА КОНСУЛЬТАЦИЯ СПЕЦИАЛИСТА

ДЕТСКАЯ площадка

6+

Здравствуйте, дорогие ребята! Для вас я приготовила кроссворд и загадала ключевое слово. Отгадайте его.

ЗАДАНИЕ № 1

Имя и фамилия родителя _____ **Имя и фамилия ребёнка** _____

Возраст: _____(лет).

Телефон: _____

Ключевое слово: _____

☐ *Подтверждаю согласие на обработку и публикацию персональных данных **(моих и моего ребёнка)**, включающих фамилию, имя, отчество, контактные телефоны, фотографии.*

Победителем прошлого номера стал
Глеб ДАНИЛОВ.
Поздравляем!
Ждём его в редакции за призом.

Новые жители Полевского:
Варвара ЛАВРОВА,
Елизавета ТРОФИМОВА,
Максим МИНДИЯРОВ,
СТЕПАН ЗАХАРОВ.
Поздравляем!

Партнёр рубрики «Детская площадка» ИП Медведев

Свердловчане нашли замену WhatsApp

В 2021 году Telegram стал самым быстрорастущим мессенджером в Свердловской области. За год объём мобильного интернет-трафика в сервисе вырос в 4 раза, что вдвое выше общероссийского показателя. К таким выводам пришли специалисты МегаФона на основе анализа больших данных.

Telegram в этом году впервые выбился в лидеры в 50 регионах страны. Например, помимо Среднего Урала, сейчас он опережает WhatsApp в Москве, Санкт-Петербурге, Челябинской области, Пермском крае, Удмуртии. Меньше всего этим мессенджером пользуются в республиках Северного Кавказа, где лидером традиционно является WhatsApp, доля которого составляет 67%.

За год совокупный объём мобильного интернет-трафика в мессенджерах вырос в 2 раза. Всё больше абонентов используют их не только для отправки сообщений, но и для голосовых вызовов.

В 2021 году на Telegram пришлось 52% от общего объёма передачи данных в мессенджерах. Эксперты объясняют его популярность тем, что это не только инструмент для общения и работы, но и один из главных источников информационного контента.

Доля трафика в WhatsApp в Свердловской области составила 46%, хотя ещё годом ранее достигала 70%. Тройку популярных мессенджеров региона замыкает Viber с показателем 2%. В прошлом году на него приходилось 5%.

Примечательно, что в целом по стране лидерство по объёму данных удерживает WhatsApp. Но если динамика 2021 года продолжится, уже в начале 2022 года Telegram может занять первое место в рейтинге популярных мессенджеров России.

Ольга ОРЛОВА