ОФОРМИ ПОДПИСКУ НА 2019 ГОД БЫСТРО, ВЫГОДНО, УДОБНО!

Серебряная карта – НОВЫЙ ФОРМАТ ПОДПИСКИ НА «ОГ» для юридических лиц с любого месяца!

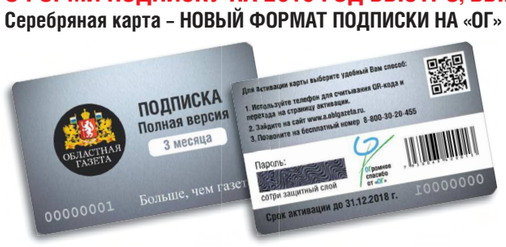

Ваши **ПРЕИМУЩЕСТВА**:
- **Подписка на полную версию** «Областной газеты» со всеми официальными документами области
- **Привилегии** от партнёров издания (скидки/бонусы)
- **Бесплатное размещение** неограниченного числа пресс-релизов на сайте газеты

Карты в продаже в редакции газеты:
ул. Малышева, 101, 3-й этаж
и в почтовых отделениях области.

Подробности по телефону: **8-800-30-20-455**

ЦИТАТА ДНЯ

Если нет внутреннего настроя на такую индивидуальную работу с каждым человеком, то тогда, значит, те, кто не могут так выстроить свою работу с людьми, не туда попали. Надо заняться другой работой.

Владимир ПУТИН, Президент России, – на совещании по вопросам ликвидации последствий паводков в Иркутской области и на Дальнем Востоке (kremlin.ru)

ПОЛНАЯ ВЕРСИЯ (ИНДЕКСЫ П3110, П2846)

ОБЛАСТНАЯ ГАЗЕТА

Издаётся с 8 марта 1990 года. Выходит 5 раз в неделю.

Пятница, 18 октября 2019 года

№ 191 (8733). www.oblgazeta.ru

ЛЮДИ НОМЕРА

Сергей Дацун

ПРЕСС-СЛУЖБА БК «УРАЛ»

Врач баскетбольного клуба «Урал» спас жизнь пассажиру самолёта.

IV

Иван Бурлаков

ПЁТР КАБАНОВ

Один из самых самобытных уральских живописцев, чья выставка открылась в екатеринбургском Доме художника, рассказал, как создаётся настоящий пейзаж.

IV

Дмитрий Ялин

ПРЕСС-СЛУЖБА ISU

Екатеринбургский фигурист одержал победу на этапе Кубка России и поделился своими впечатлениями от турнира с «Областной газетой».

IV

Не бояться мечтать

Вчера – мечта, сегодня – цель, завтра – реальность

ПАВЕЛ ЛИСИЦЫН / РИА НОВОСТИ

6 июля 2019 г., Екатеринбург, Исторический сквер. Евгений Куйвашев на спортивном празднике в честь победы в борьбе за Всемирную летнюю Универсиаду-2023. Когда-то Универсиада на Урале была тоже только мечтой…

«ОГ» публикует сегодня очередную программную статью губернатора Свердловской области Евгения Куйвашева. Об умении мечтать и готовности брать ответственность на себя

II-III

ГЕОГРАФИЯ НОМЕРА

Россия

Братск (IV)
Владивосток (IV)
Казань (III)
Краснодар (IV)
Красноярск (III)
Москва (I, IV)
Новосибирск (IV)
Новый Уренгой (IV)
Самара (IV)
Санкт-Петербург (IV)
Саранск (IV)
Сочи (II)
Тобольск (IV)
Челябинск (III)

Планета

Казахстан (IV)
Куба (IV)
Мексика (IV)
Таджикистан (IV)
Туркмения (IV)
Узбекистан (IV)
Франция (II)
Япония (II)

Региональное правительство определилось с критериями оценки своей работы

Леонид ПОЗДЕЕВ

Ход выполнения Указа Президента России «Об оценке эффективности деятельности органов исполнительной власти субъектов РФ» и меры по сохранению на безопасном уровне объёма финансовых заимствований региона – наиболее значимые из четырёх десятков вопросов, которые были включены в повестку прошедшего вчера заседания правительства Свердловской области.

УПРАВЛЕНЦАМ ВЕЛЕНО РЕШАТЬ ЗАДАЧИ СИСТЕМНЕЕ. Отмечалось, что в апреле 2019 года глава государства ***Владимир Путин*** своим Указом определил 15 критериев оценки эффективности работы исполнительной власти регионов. Это уже не первый такой документ, но в нынешнем значительно сократилось число критериев, и они обрели более масштабный и интегральный характер. На их основе происходит переформатирование работы органов госуправления для более системного подхода к реализации изложенных в нацпроектах задач по улучшению качества жизни людей, развитию экономики и городской среды в субъектах Российской Федерации.

А в Свердловской области, как подчеркнул губернатор ***Евгений Куйвашев***, такое переформатирование будет способствовать ещё и выполнению показателей «Пятилетки развития», которая стала своего рода региональной «дорожной картой» реализации установок главы государства. Но для этого следует оперативно привести и «Пятилетку», и другие государственные и муниципальные программы в соответствие с критериями, закреплёнными президентским Указом.

В связи с этим губернатор дал конкретные поручения своим заместителям, руководителям министерств и ведомств области, направленные на повышение эффективности работы органов исполнительной власти по успешной реализации нацпроектов. В числе этих поручений – установление персональной ответственности руководителей органов власти за достижение заданных количественных и качественных параметров на своих участках и направлениях работы.

ДЕНЬГИ – МУНИЦИПАЛИТЕТАМ, РАБОТАЮЩИМ ЭФФЕКТИВНО

– Весной следующего года мы должны подготовить и представить Президенту и Правительству Российской Федерации доклады о достигнутых за отчётный период значениях показателей. Подчеркну – это наша общая работа, – сказал Евгений Куйвашев. – Каждое министерство, ведомство, каждый глава муниципального образования должны определить приоритеты своей работы в соответствии с критериями эффективности, утверждёнными Указом Президента. И бюджетная политика региона будет строиться на этой же основе.

Софинансирование из областного бюджета, как подчеркнул глава региона, будут преимущественно получать те новые проекты, которые обеспечивают реальное повышение качества жизни людей, укрепляют экономику муниципального образования, финансовую самостоятельность территории.

А СВОИ ДОЛГИ ОБЛАСТЬ СОКРАЩАЕТ. Среди других важных вопросов, вынесенных в повестку вчерашнего заседания кабмина – утверждение «Основных направлений государственной долговой политики Свердловской области на 2020 год и плановый период до 2022 года».

Как пояснила заместитель губернатора – министр финансов Свердловской области ***Галина Кулаченко***, этот документ нацелен на сохранение объёма государственного долга на безопасном уровне. Он предполагает обеспечение доли общего объёма долговых обязательств не более 50 процентов доходов областного бюджета и сохранение бюджетного дефицита на уровне не более 10 процентов от суммы доходов без учёта безвозмездных поступлений.

Для этого в 2020 году и плановом периоде Свердловская область намерена привлекать исключительно среднесрочные (от одного года до пяти лет) и долгосрочные (более пяти лет) рыночные заимствования, сохранять объём размещения областных государственных облигаций в структуре заимствований, минимизировать привлечение коммерческих кредитов и продлить мораторий на предоставление государственных гарантий по обязательствам третьих лиц.

Глава регионального минфина сообщила также, что за девять месяцев 2019 года государственный долг Свердловской области снизился на 12 миллиардов рублей.

На форуме предпринимателей обсудили проблемы малого и среднего бизнеса

Павел ХИБЧЕНКО

В Екатеринбурге 16 октября стартовал всероссийский форум предпринимателей – XV Съезд лидеров общероссийской общественной организации малого и среднего предпринимательства «Опора России».

В первый день мероприятия замминистра экономического развития РФ ***Вадим Живулин*** и первый заместитель губернатора Свердловской области ***Алексей Орлов*** протестировали Бизнес-центр, оказывающий услуги местным предпринимателям, а также обсудили популяризацию малого и среднего бизнеса среди россиян на пленарном заседании «Опоры России».

Центр «Мой бизнес», который протестировали чиновники, появился ещё шесть лет назад, но в декабре 2018 года его перезапустили в новом формате. Теперь это единая площадка, где объединились организации, оказывающие самую насущную поддержку малому и среднему бизнесу. Это и Свердловский областной фонд поддержки предпринимательства, и МФЦ, и уполномоченный по правам предпринимателей региона, осуществляющий приём раз в неделю. Иными словами, центр поможет привлечь деньги, окажет услуги по регистрации юрлица, по различным сертификациям и лицензированиям, а также поможет бизнесмену защитить его права, если кто-то их ущемляет.

– У нас сегодня 44 подразделения центра «Мой бизнес» по области, – объясняет масштаб программы Алексей Орлов. – Это говорит о том, что мы сформировали единую инфраструктуру поддержки малого и среднего бизнеса.

Первый заместитель губернатора также рассказал, что в 2019 году область получила из федерального фонда 1,3 млрд рублей на реализацию нацпроекта «Малое и среднее предпринимательство».

Показав заместителю министра экономического развития РФ центр, Алексей Орлов направился вместе с ним на пленарное заседание «Опоры России», где представители малого и среднего бизнеса обсуждали свои проблемы с властями разного уровня. По словам Вадима Живулина, речь там шла о популяризации духа предпринимательства и были представлены результаты опросов, из которых видно, что россияне не спешат открывать своё дело. Лишь 8 процентов опрошенных планируют сделать это в ближайшие три года. Ну и уже действующие предприниматели не спешат к государству за поддержкой: ею воспользовались лишь 9 процентов респондентов.

Значит, популяризация нужна как никогда? Но эту точку зрения поддержали не все присутствовавшие. Резкое возражение высказал, например, первый вице-президент «Опоры России» ***Павел Сигал:***

– Нужно улучшить деловую среду. Если новые предприниматели столкнутся с текущими реалиями, они могут испугаться и сделать шаг назад. И мы получим обратный эффект.

НАСЛЕДИЕ ЧМ-2018

«Екатеринбург Арену» до конца года передадут в региональную собственность

Премьер-министр России *Дмитрий Медведев* подписал распоряжение о передаче стадиона «Екатеринбург Арена» в собственность Свердловской области. Согласно документу, опубликованному на официальном интернет-портале правовой информации, процесс передачи должен быть завершён до 1 января 2020 года.

«Передать безвозмездно из федеральной собственности в государственную собственность Свердловской области объекты недвижимого имущества, расположенные в Екатеринбурге, по перечню согласно приложению», – говорится в документе.

Во владение Свердловской области перейдут сама чаша стадиона, входные группы, кассы, посты охраны и даже линия электропередачи.

Напомним, что «Екатеринбург Арена» была реконструирована к чемпионату мира по футболу. В 2018 году стадион принял четыре матча группового этапа турнира, а сейчас является домашней ареной «Урала». **Также стоит отметить, что после передачи стадиона в региональную собственность начнутся работы по разборке временных трибун. У «Екатеринбург Арены» имеются две выносные трибуны, каждая из которых вмещает 6 тысяч зрительских мест.**

Данил ПАЛИВОДА

2019-й – Год Павла Бажова

140 ФАКТОВ О ГЛАВНОМ ПИСАТЕЛЕ УРАЛА

ЭПИЗОД **132** **Выработка – 1 000!**

Центральная городская библиотека Красноуральска подала документы на получение имени *Павла Бажова*. Имя уральского сказителя выбрано неспроста: в 1940 году Павел Бажов гостил в Красноуральске у знаменитого стахановца *Илларионa Янкина*.

ИЛЛАРИОН ЯНКИН / АРХИВ КРАСНОУРАЛЬСКОЙ БИБЛИОТЕКИ

Илларион Янкин (1910–1964) – Герой Соцтруда, лауреат Сталинской премии. В 1934–1946 гг. работал забойщиком на шахте «Красногвардейская» (Красноуральск). Накануне войны применил метод многоперфораторного обуривания забоев и установил всесоюзный рекорд добычи руды – 1 044 процента! Позднее был начальником Красноуральского рудоуправления и директором рудника в Верхней Пышме. В последние годы работал на предприятиях «Вторцветмета»

После встречи с шахтёром Павел Бажов написал очерк «Янкинские огни», который был опубликован 5 января 1941 года в газете «Правда». Илларион Янкин и красноуральцы были польщены вниманием Бажова, но сам писатель считал, что произведение нужно было сделать глубже.

– Я и сам съездил к Янкину, просидел недельку. Посмотрел его в шахте, в бане, дома. Написал очерк, не доволен им: ни человека, ни темы. Надо было найти типичное, найти нечто такое, от чего люди захотели бы стать Янкиными. А то рассказал, что два перфоратора вместо одного – вроде фокуса. А в самом-то деле тут величайшая закономерность. Философски всё надо было осмыслить, – признавался впоследствии Павел Петрович.

Спустя почти 80 лет после тех событий сотрудники красноуральской городской библиотеки, расположенной на улице Илларионa Янкина, решили присвоить своему учреждению имя Павла Петровича Бажова. Жители города эту инициативу поддержали.

ISSN 2225-1529

Не бояться мечтать

Вчера – мечта, сегодня – цель, завтра – реальность

ПАВЕЛ ЛИСИЦЫН / РИА НОВОСТИ

Евгений КУЙВАШЕВ,
губернатор
Свердловской области

Когда за твоей спиной более четырёх миллионов жителей Свердловской области, ты в любой ситуации обязан находить выверенные, взвешенные, понятные людям решения.

Задачи, поставленные Президентом России ***Владимиром Владимировичем Путиным***, определяют общие для всех регионов цели, достижение которых отвечает запросам россиян. Но в каждом регионе нужно находить свою дорогу к заданной цели, учитывая ресурсы, навыки людей, традиции, находя баланс между возможным и желаемым, а в конечном счёте – определяя приоритеты развития территории.

Разумеется, при принятии ключевых решений я опираюсь на мнение и рекомендации учёных, экспертов, специалистов в своих отраслях, депутатского корпуса. Но финальное решение все-таки принимает именно глава региона. Так записано и в Уставе Свердловской области: «Губернатор Свердловской области – высшее должностное лицо Свердловской области, …определяет основные направления внутренней, бюджетной и налоговой политики Свердловской области, социально-экономического развития Свердловской области…».

Нести ответственность за выбор пути мне. Это не высокие слова, а будничная реальность управления таким сложным и развитым регионом, как Свердловская область.

Но во всей этой истории есть одно очень важное обстоятельство.

Уверен, выбор приоритетов развития, планы и государственные программы начинаются с мечты, которая становится целью государственного управления, а затем неизбежно воплощается в реальность. А значит, надо уметь видеть далеко вперёд, иметь терпение, быть настойчивым, не бояться проявлять волю при воплощении мечтаний.

Ветхая советология зарубежных аналитиков, нытьё и негативные прогнозы отечественных пессимистов опровергаются сегодня нашими достижениями и прорывами. Причина понятна – наши оппоненты и критики не учитывают вдохновляющую, мобилизующую силу мечты о лучшей жизни, о преобразовании нашей действительности здесь и сейчас.

Кто утратил способность мечтать, тому не понять современную Россию.

На гербе Свердловской области начертаны слова русского поэта ***Александра Трифоновича Твардовского:*** «Опорный край державы». А известный политик и писатель ***Александр Андреевич Проханов*** назвал Урал «хребтом России». Здесь усилиями людей, трудом уральцев уже три века воплощается извечная русская мечта о сильной, справедливой, свободной России.

Александр Твардовский

Урал!
Завет веков и вместе –
Предвестье будущих времён,
И в наши души, точно песня,
Могучим басом входит он –
Урал!

Опорный край державы,
Её добытчик и кузнец,
Ровесник древней нашей славы
И славы нынешней творец.

«За далью — даль»
(фрагмент поэмы)

Сначала кажется невозможным, потом становится неизбежным

Уинстон Черчилль говорил: «Успех, это когда ты девять раз упал, но десять раз поднялся».

В статье «Быть достойным Екатеринбурга!», которая была опубликована в августе прошлого года, я говорил о нашей совместной работе с федеральными органами власти по продвижению заявки Екатеринбурга на право проведения Всемирной выставки «ЭКСПО-2025».

В случае победы российской заявки наш регион получил бы колоссальный импульс развития. Мы все стали свидетелями изменений качества жизни людей, улучшения инфраструктуры Краснодарского края и Сочи в ходе подготовки к Олимпийским играм 2014 года. Масштаб преобразований на Среднем Урале в случае проведения ЭКСПО-2025 был бы ещё значительнее.

Будучи реалистом, я тогда убеждал неверующих и пессимистов: «Вне зависимости, победим ли мы в Париже в ноябре или уступим нашим достойным соперникам (хотя я верю в победу!), работа над проектированием площадки ЭКСПО подтолкнула в сторону реализации мощный проект застройки, который уже «обречён» на воплощение в жизнь. ЭКСПО, безусловно, ускорит процесс освоения новых территорий за счёт привлечения дополнительных средств».

В последующем, когда стало известно, что в ходе голосования мы заняли второе место в конкурсе на проведение ЭКСПО-2025, уступив японской Осаке, в социальных сетях стали звучать полные трагизма голоса, мол, зачем мы потратили столько денег и усилий впустую! Эти люди заблуждались.

Год назад, выступая на заседании правительства Свердловской области, я говорил своим коллегам о необходимости в полной мере воспользоваться тем опытом, теми возможностями, которые мы получили, участвуя в заявочной кампании ЭКСПО. Прежде всего это новый уровень известности, новые конкурентные преимущества Свердловской области, которые мы ни в коем случае не должны упустить. И мы их не упустили.

Судите сами. Сегодня Екатеринбург стал полноценной и востребованной международной площадкой.

В этом году мы провели Глобальный саммит GMIS, который посетил Президент России. Прошёл юбилейный Десятый ИННОПРОМ, чемпионат мира по боксу, международная выставка «Дорога-2019» с участием председателя Правительства России, другие крупнейшие мероприятия. В конце октября мы принимаем участников Всемирного дня городов, который проходит под эгидой ООН-Хабитат, гостей Форума высотного и уникального строительства «100+ForumRussia». И это не полный перечень международных и российских мероприятий этого года.

Сейчас мы работаем над тем, чтобы обеспечить плановую и долгосрочную загруженность наших выставочных и конгрессных площадок, максимально использовать возможности построенного Конгресс-центра, нашего гостиничного бизнеса, волонтёрских структур, отлично зарекомендовавших себя во время чемпионата мира по футболу.

Уверен, выбор приоритетов развития, планы и государственные программы начинаются с мечты, которая становится целью государственного управления, а затем неизбежно воплощается в реальность. А значит, надо уметь видеть далеко вперёд

Мы обязательно продвинем и такую идею, как создание «Умного города», концепцию которого мы разработали и предложили для ЭКСПО-2025. Сейчас у нас для этого есть прочная база – нам доверено право провести в Екатеринбурге в 2023 году Всемирные студенческие игры.

Универсиада–2023 позволит построить в Екатеринбурге новый район «Новокольцовский», спортивные объекты мирового уровня, оставит нам в наследство новый студенческий кампус Уральского федерального университета имени Бориса Ельцина, новые здания вузовских корпусов, развитую транспортную инфраструктуру.

Мы сможем реализовать эти планы в ближайшие годы во многом благодаря участию Свердловской области в гонке за право проведения ЭКСПО-2025.

Как справедливо отмечал ***Бернард Шоу:*** «У оптимистов сбываются мечты. У пессимистов – кошмары». Мы – крепкие оптимисты.

Пятилетка развития

В начале 2017 года, в преддверии выборов губернатора Свердловской области, я выступил с инициативой создать и максимально широко обсудить с уральцами план развития региона на ближайшие пять лет. В наличии такого плана были заинтересованы органы власти, муниципалитеты, бизнес и, конечно, сами жители области.

План Свердловской области «Пятилетка развития» был призван выполнить роль региональной дорожной карты по реализации приоритетных национальных проектов.

«Пятилетка развития» стала политическим, общественным документом, разъясняющим людям, что конкретно мы будем делать для повышения качества жизни на Урале. Напомню, конечную цель реализации «Пятилетки развития» мы сформулировали так: вывести Свердловскую область по основным социально-экономическим показателям в тройку регионов-лидеров России.

«ОГ» представила программу **«Пятилетка развития»** в номере за 25 января 2017 г.

ПАВЕЛ ВОРОЖЦОВ

Губернатор Евгений Куйвашев с коллегами из правительства области весной и летом 2017 года проехал практически по всем городам и сёлам региона, провёл сотни встреч, вместе с уральцами уточняя концепцию программы «Пятилетка развития» и механизмы её реализации

Весной и летом 2017 года мы с коллегами из правительства области проехали практически по всем городам и сёлам региона, провели даже не десятки, а сотни встреч, совместно с уральцами вырабатывая и уточняя концепцию программы, её показатели, механизмы достижения наших целей.

А если говорить совсем просто – мы вместе мечтали. **Искренне убеждён в том, что успехи и победы Свердловской области возможны только на основе народной поддержки, на основе нашей общей народной мечты о серьёзных, позитивных преобразованиях в жизни.**

В октябре 2017 года я подписал Указ губернатора Свердловской области «О программе «Пятилетка развития Свердловской области» на 2017-2021 годы». Этот документ лёг в основу нашей последующей бюджетной и социальной политики.

2019 год – экватор реализации «Пятилетки развития». Сейчас в нашем распоряжении предварительные данные по итогам работы в первом полугодии 2019 года, но уже они позволяют понять, что нам достичь удаётся, а в чём мы отстаём от плана развития.

Итак, сегодня Свердловская область находится в первой десятке регионов Российской Федерации по основным социально-экономическим показателям:

4-е место по обороту оптовой торговли;

5-е место – по обороту розничной торговли и по объёму платных услуг населению;

7-е место – по объёму отгруженных товаров промышленного производства;

8-е место – по вводу в действие жилья.

Из года в год растёт экономическая база развития региона – горно-металлургическая и машиностроительные отрасли. Стабильно работают заводы – основа благополучия уральцев. С начала 2019 года в промышленности фиксируется рост объёмов производства: индекс промышленного производства в январе – июне 2019 года составил 102% к уровню января – июня 2018 года.

Объём отгруженной продукции Свердловской области в январе – июне 2019 года составил 1,145 триллиона рублей, или 106,4% к уровню января – июня 2018 года в действующих ценах.

АЛЕКСЕЙ КУНИЛОВ

Построенный в 2019 году Конгресс-центр призван расширить возможности МВЦ «Екатеринбург-ЭКСПО». Многофункциональный трансформируемый зал позволяет проводить масштабные общественные мероприятия в различных форматах. Общая площадь Конгресс-центра 41 600 кв.м. Помимо главного зала-трансформера, в центре находится более 40 конференц-залов со SMART-управлением. Сейчас область работает над тем, чтобы максимально использовать возможности Конгресс-центра

ПАВЕЛ ВОРОЖЦОВ / ВЛАДИМИР МАРТЬЯНОВ

«Екатеринбург Арена» принимала четыре матча чемпионата мира по футболу, а в 2023 году на ней пройдут торжественные церемонии открытия и закрытия Всемирной Универсиады

Активно идёт техническое перевооружение промышленности региона: в 2018 году запущено свыше 60 новых производств, создано около трёх с половиной тысяч новых рабочих мест. В числе реализованных проектов – вторая очередь строительства нового электролизного цеха АО «Уралэлектромедь», доменная печь № 7, уникальный для России шаропрокатный стан АО «ЕВРАЗ Нижнетагильский металлургический комбинат».

В 2019 году тенденция сохраняется и расширяется: строятся новые предприятия, модернизируются существующие.

Положительные показатели подтверждаются и другими, косвенными данными. Грузооборот автомобильного транспорта (по кругу крупных и средних организаций) составил 2 270,3 миллиона тонно-километров, или почти 130% к уровню января–июня 2018 года.

Оборот розничной торговли в Свердловской области составил 567,1 миллиарда рублей, или 102% в сопоставимых ценах к уровню января–июня 2018 года.

Есть ещё один крайне важный показатель, который объективно демонстрирует положение дел в экономике региона. Крупными и средними организациями Свердловской области получен положительный финансовый результат (прибыль за минусом убытков) в размере 176,4 миллиарда рублей, что в 1,3 раза выше уровня января–июня 2018 года.

Я понимаю раздражение некоторых людей по поводу «средней температуры по больнице»: есть в области и проблемные предприятия, есть и вопиющие случаи несправедливости в отношении выплат заработной платы. Мы внимательно отслеживаем каждый такой случай, незамедлительно вмешиваемся.

Благодаря современным информационных технологиям реакция на происшествия, несправедливости, на медлительность отдельных чиновников – не недели или месяцы, как это было ещё несколько лет назад, а дни и даже часы.

В качестве примера активной позиции власти по решению проблем отмечу вопрос «обманутых» дольщиков, пострадавших от деятельности недобросовестных застройщиков. Начиная с 2012 г. мы последовательно, каждый год вводили в эксплуатацию проблемные дома:

Итого за период 2012–2019 годов – 52 жилых дома! Восстановлены нарушенные права 7 165 уральцев. По каждому оставшемуся проблемному дому найдены решения. А ведь речь идёт о проблеме, которая по объективным причинам решается крайне сложно, требует немалых финансовых ресурсов и политической воли – и то и другое в современной России сегодня есть.

Плановые показатели реализации «Пятилетки развития» мы в целом выполняем. Майский Указ Президента России Владимира Владимировича Путина поставил перед нами новые задачи достижения конкретных показателей – в экономике, в социальной сфере, в демографии.

Я вижу необходимость усиления контроля и мониторинга за выполнением Указа Президента России и реализации «Пятилетки развития». Мною принято решение рассмотреть в декабре на заседании правительства Свердловской области ход реализации «Пятилетки развития». Создана правительственная мониторинговая группа, которую курирует заместитель губернатора Свердловской области ***Олег Леонидович Чемезов***.

Но внимание депутатов и экспертов точно лишним не будет. Я попросил заместителя председателя Законодательного собрания Свердловской области ***Виктора Викторовича Маслакова*** собрать в экспертную группу специалистов и учёных для независимого мониторинга реализации «Пятилетки развития». На декабрьском заседании правительства мы планируем заслушать результаты работы общественников.

Задача, которую я поставил и министерствам, и группе Маслакова – выявить слабые места в реализации «Пятилетки развития» и дать конкретные предложения. Мы должны учесть реальные достижения, чтобы развить их, выявить ошибки и узкие места, которые неизбежны в столь масштабной, сложной работе.

Город-мечта

Планы развития наших городов и сёл формулируются в муниципальных стратегиях развития.

Но **двум крупнейшим городам региона в ближайшие годы будет уделено особое внимание. Президент России Владимир Владимирович Путин подписал Указы о праздновании 300-летия основания Нижнего Тагила в 2022 году, Екатеринбурга в 2023 году.**

Мною созданы организационные комитеты по подготовке празднования, разработаны планы мероприятий – по сути, программы преображения этих уникальных уральских городов.

Мы делаем всё необходимое для того, чтобы юбилейные мероприятия стали новыми точками роста для экономик Нижнего Тагила и Екатеринбурга, позволили реализовать проекты, направленные на повышение качества жизни людей, на годы вперёд заложили основу устойчивого роста и процветания для всей Свердловской области.

Примером такого смелого, современного, позитивного рывка считаю проекты развития екатеринбургских районов «ВИЗ-Правобережный», «Новокольцовский», «Солнечный», «Академический», «Северная корона» и другие проекты застройки.

Каждый из них станет зримым воплощением масштабных перемен, которые должны пройти во всех муниципалитетах Свердловской области.

Глава Екатеринбурга ***Александр Геннадьевич Высокинский*** в июле этого года утвердил проект планировки района «ВИЗ-Правобережный».

Общая площадь освоения района составит 500 га, значительная часть территории отводится под жилую застройку. И конечно, здесь будет самая современная городская инфраструктура: зелёные зоны, общественные пространства, паркинги, детские сады, школы, поликлиники, физкультурно-оздоровительные комплексы – всё, что нужно человеку для комфортной городской жизни.

Мы делаем всё необходимое для того, чтобы юбилейные мероприятия стали новыми точками роста для экономик Нижнего Тагила и Екатеринбурга, позволили реализовать проекты, направленные на повышение качества жизни людей

АЛЕКСЕЙ ДРУЖИНИН / РИА НОВОСТИ

Во время Глобального саммита GMIS-2019 Президенту РФ Владимиру Путину был представлен проект строительства Деревни Универсиады. После Универсиады объекты будут переданы под студенческие общежития УрФУ, учебные корпуса, медицинский, спортивный, социальный центры

А набережная Верх-Исетского пруда станет дополнительным центром развития города, объединившим административный, деловой, финансовый, культурный, спортивный потенциал.

Я дал поручение правительству Свердловской области проработать вопрос переноса административных зданий органов государственной власти в район ВИЗ-Правобережный.

Безусловно, это решение требует тщательного анализа и не является первостепенным, но один аргумент в его пользу очевиден – появляется возможность разгрузить современный центр Екатеринбурга, который буквально задыхается от автомобильного трафика.

И разумеется, новое дыхание городу даст продление единого транспортного пути от проспекта Ленина через улицу Татищева до новой набережной Верх-Исетского пруда.

Признаюсь, в выходные дни, когда объезжаю стройки Екатеринбурга, я проезжаю по Ленина и Татищева, мечтая о времени, когда кварталы и бульвары прекрасных улиц центрального проспекта города будут приводить к водам Верх-Исетского пруда.

Не меньше ожиданий и от реализации плана мероприятий по празднованию 300-летия основания Нижнего Тагила – это масштабный проект, предусматривающий строительство и реконструкцию социальных объектов, модернизацию дорожной инфраструктуры и благоустройство городской среды.

Особое внимание должно быть уделено кардинальному улучшению экологической обстановки в городе. Это один из ключевых вопросов, от которых зависит качество жизни тагильчан. Подготовку к предстоящему юбилею города ведём в тесном контакте с градообразующими предприятиями Нижнего Тагила: Нижнетагильским металлургическим комбинатом, Уралвагонзаводом, Уралхимпластом и другими.

Для того чтобы заручиться максимальной поддержкой со стороны федеральных органов власти, я провёл рабочие совещания с уральцами – депутатами Государственной думы Российской Федерации.

На совещании мы обсуждали возможности, которые есть у парламентариев по лоббированию интересов Урала. Постоянно работаем в этом направлении с членами Совета Федерации России от Свердловской области ***Эдуардом Эргартовичем Росселем*** и ***Аркадием Михайловичем Чернецким***. Наши планы встретили полное понимание со стороны депутатов и сенаторов, что вполне объяснимо – вне партийных пристрастий, мы все любим Свердловскую область и хотим сделать жизнь уральцев лучше.

Поддержка федерального центра позволяет нам реализовывать проекты, о которым мы ранее и мечтать не могли!

Вот хороший пример: победив во Всероссийском конкурсе лучших проектов благоустройства среди малых городов, Полевской, Бисерский и Верхотурский городские округа получили из федерального бюджета в общей сумме 179 миллионов рублей на реализацию проектов в 2019–2020 годах.

В Верхней Туре благодаря федеральной поддержке уже появилась новая городская набережная. На её открытие специально приезжал министр строительства и жилищно-коммунального хозяйства Российской Федерации ***Владимир Владимирович Якушев***.

Мы победили – Универсиада наша!

Итак, долгий путь по продвижению Екатеринбурга на публичных международных конкурсах самого высокого уровня дал свой результат.

Мы благодарны Президенту России ***Владимиру Владимировичу Путину***, председателю Правительства России ***Дмитрию Анатольевичу Медведеву*** за поддержку Свердловской области. Без их личного участия мы не достигли бы успеха. Благодарны мы и за деятельную помощь первому заместителю председателя Правительства России, министру финансов России ***Антону Германовичу Силуанову***, заместителям председателя правительства России ***Ольге Юрьевне Голодец*** и ***Виталию Леонтьевичу Мутко***, министру спорта ***Павлу Анатольевичу Колобкову*** и другим высоким федеральным руководителям.

Задача – сделать так, чтобы проведение Универсиады максимально положительно сказалось на развитие Свердловской области и столицы региона. Социальная и транспортная инфраструктура, привлечение инвестиций в реальный сектор экономики, развитие потребительного рынка, новые возможности по лоббированию Свердловской области во внутрироссийской конкуренции регионов за «место под солнцем», равно как и в мировой конкуренции территорий. Достижение лидерских позиций среди регионов России, то есть выполнение «Пятилетки развития». В итоге – новые рабочие места и рост качества жизни уральцев.

Нашими надёжными партнерами в этой созидательной работе являются руководители крупнейших компаний Урала: ***Игорь Алексеевич Алтушкин*** («Русская медная компания»), ***Андрей Анатольевич Козицын*** («Уральская горно-металлургическая компания»), ***Андрей Ильич Комаров*** («Челябинский трубопрокатный завод»), ***Дмитрий Александрович Пумпянский*** («Трубная металлургическая компания»), ***Андрей Моисеевич Симановский*** («Сима-ленд») и другие уральские предприниматели.

Универсиада пройдет на Урале в августе 2023 года. Атлеты со всего мира будут соревноваться по 18 видам спорта. Также в рамках Универсиады состоится масштабная Культурная олимпиада. День церемонии закрытия Универсиады-2023 приходится на день рождения Екатеринбурга – 19 августа.

Заявочную книгу России одобрила Международная федерация студенческого спорта. В ходе заявочной кампании представители FISU не раз посетили Екатеринбург, высказали свои предложения и рекомендации, которые были учтены нами. Дело в том, что есть определённые условия для страны-организатора Универсиады, которые зафиксированы в регламенте FISU.

Соревнования Универсиады будут проходить на 31 спортивном объекте, расположенном в Екатеринбурге, Верхней Пышме и Сысерти.

Учитывая требования FISU о хорошей транспортной доступности и компактном расположении мест проживания спортсменов, тренировочных и спортивных объектов, а также исходя из возможности минимизировать расходы на строительство, было принято решение построить Деревню Универсиады в районе «Новокольцовский», в непосредственной близости от Международного выставочного центра «Екатеринбург-ЭКСПО» и Международного аэропорта Кольцово имени Акинфия Демидова.

Проект строительства Деревни Универсиады был показан Президенту Российской Федерации Владимиру Владимировичу Путину во время проведения Глобального саммита GMIS-2019, прошедшего в июле текущего года на площадке екатеринбургского Конгресс-центра ЭКСПО. Президент одобрил наш проект, подчеркнув, что его реализация важна для региона в целом, и в том числе для дальнейшего развития Уральского федерального университета, которому после проведения Универсиады будут переданы построенные здесь объекты Деревни Универсиады – под студенческие общежития, учебные корпуса, медицинский, спортивный, социальный центры.

В отличие от прошлых мест проведения Универсиады – Казани и Красноярска, где многие объекты приходилось создавать с нуля, Свердловская область уже обладает мощным инфраструктурным потенциалом. Поэтому для проведения спортивных мероприятий Универсиады планируется задействовать 22 действующих спортивных объекта и построить только 9 новых. Мы много и интенсивно строим в последние годы. Строительные краны и техника – радующий глаз атрибут городского ландшафта всех муниципалитетов области.

Соревнования Универсиады будут проходить на 31 спортивном объекте, расположенном в Екатеринбурге, Верхней Пышме и Сысерти

В 2023 году будут задействованы: «Екатеринбург Арена», где пройдут церемонии открытия и закрытия Универсиады, Легкоатлетический стадион «Калининец», Дворец игровых видов спорта, Академия бокса РМК, Дворец спорта УГМК и Ледовая арена им. А.А. Козицына в Верхней Пышме, другие спортивные сооружения.

Планируется, что на площадке «Ледовой арены», которая будет построена компанией УГМК и правительством Свердловской области по соседству с екатеринбургским цирком, будут проходить волейбольные соревнования Универсиады.

Необходимо спроектировать и построить спортивный футбольный центр Уральской футбольной академии, Центр художественной и эстетической гимнастики, Дворцы самбо и дзюдо, Академию волейбола Н.В. Карполя, теннисный центр на 11 кортов, Дворец водных видов спорта и некоторые другие объекты. Очевидно, что все эти площадки будут впоследствии активно использоваться детьми, молодёжью, взрослыми уральцами для активного занятия спортом. Потребность в этом действительно велика.

В состав Деревни Универсиады войдут многофункциональные комплексы международной и жилой зоны (в дальнейшем будут использованы в качестве учебных корпусов УрФУ), медицинский центр, Дворец водных видов спорта, тренировочное поле для регби с беговыми дорожками. Здесь будет построена современная улично-дорожная сеть, проведено благоустройство всей прилегающей территории.

На данный момент подготовлено техзадание на проектирование Деревни Универсиады, ведётся разработка Генерального плана по организации подготовки и проведения Универсиады-2023, который должен быть представлен и согласован FISU в первом квартале 2020 года.

О ведущейся в регионе работе я доложил Президенту России Владимиру Владимировичу Путину на заседании Совета при Президенте РФ по развитию физической культуры и спорта, который прошёл в Нижнем Новгороде 10 октября. И поблагодарил президента за невероятную поддержку спорта – детского, массового и профессионального. Владимир Владимирович чётко обозначил цели этой работы: «В целом соревнования, которые проходят в России, должны охватывать все возрасты и все группы здоровья, включать и национальные, и олимпийские виды спорта. Многогранная, масштабная соревновательная деятельность решает сразу две важные задачи. Первая – это популяризация спорта и активного образа жизни среди населения. Вторая – поиск и отбор перспективных ребят, которые захотят связать свою судьбу со спортом высших достижений».

Впереди сложный разговор о бюджете

В статье я постарался рассказать о уже принятых решениях и перспективах на будущее. Но разумеется, уральцев интересуют и другие очень конкретные вопросы – какие дороги, школы, социальные объекты будут строиться и ремонтироваться в следующем году, как будет идти программа газификации территорий, какие объекты затронет программа расселения из ветхого и аварийного жилья. И многие другие насущные вопросы нашей жизни.

Необходимо серьёзно улучшить работу первичного звена здравоохранения, нужны сильные решения по борьбе с бедностью, активизация работы по благоустройству наших городов и сёл, наведение порядка с промышленными и бытовыми отходами.

Проблем много, но мы знаем, как их решить.

Сейчас в Свердловской области идёт напряжённая работа по формированию регионального и муниципального бюджетов на 2020 год. В этой работе мы исходим из общих принципов бюджетного законодательства, приоритетов, заданных в национальных проектах и программах развития, необходимости чёткого выполнения социальных обязательств власти перед населением.

Об итогах этой работы, которая завершится в декабре принятием областного закона «О бюджете на 2020 год и плановый период 2021–2022 годов», мы обязательно подробно расскажем уральцам.

Будут и предельно конкретные ответы на вопрос «как решаются острые проблемы»: в цифрах бюджетных расходов, с фамилиями ответственных за реализацию и со сроками исполнения.

Достоверная и полная информация о планах государственной власти региона, вовлечённость уральцев в обсуждение ключевых проектов, совместная работа по их реализации позволяют нам с уверенностью смотреть в будущее и не бояться мечтать.

Стратегия развития Свердловской области была и остаётся неизменной – сохранить опорный, становой характер Урала. Развить и подготовить условия для роста традиционных для нашего края производств, прежде всего горно-металлургических и машиностроительных. Создать условия для развития новых производств с использованием возможностей современных цифровых технологий. И обязательное условие – сохранить социальный характер нашей государственной политики – ориентированной на повышение качества жизни уральцев и пропаганду здорового образа жизни.

СТАТЬИ Евгения КУЙВАШЕВА, ОПУБЛИКОВАННЫЕ В «ОБЛАСТНОЙ ГАЗЕТЕ»

- **«Сохраним опорный край Державы»** (20.03.2014)
- **«Больше народовластия, больше дела»** (17.04.2014)
- **«Мобилизация на успех»** (26.02.2015)
- **«Мобилизация на успех: год 2016»** (21.01.2016)
- **«Переломный момент»** (25.01.2017)
- **«Быть достойным Екатеринбурга»** (30.08.2018)

АЛЕКСАНДР ЗАЙЦЕВ

В День защиты детей (2019 г.) екатеринбуржцы вместе с губернатором Евгением Куйвашевым заложили в Академическом районе города будущий Преображенский парк

ПАВЕЛ ВОРОЖЦОВ

Активно идёт техническое перевооружение промышленности Урала. Глава региона – на пуске второй очереди строительства нового электролизного цеха АО «Уралэлектромедь»

Врач баскетбольного «Урала» спас пассажира в самолёте

Евгений ЯЧМЕНЁВ

Врач баскетбольного клуба «Урал» *Сергей Дацун* спас жизнь гражданину Узбекистана, который летел с командой на одном самолёте.

«Грифоны» возвращались в Екатеринбург после двух выездных матчей на Дальнем Востоке с пересадкой в Новосибирске. Перелёт из Владивостока в Новосибирск занимает более шести часов. Примерно в середине пути по громкой связи прозвучало объявление о том, что одному из пассажиров срочно требуется медицинская помощь. Возможно, Сергей Дацун был не единственным медиком на борту, но только он вызвался спасти пассажира, который, на первый взгляд, уже не подавал признаков жизни.

– С помощью экипажа пытались оживить, давали кислород, нашатырь – без толку, – рассказал Сергей Дацун клубной пресс-службе. – Вытащили его между рядами, положили на пол и приняли все меры, которые необходимы при низком давлении – подняли ноги вверх, голова внизу. Делали массаж грудной клетки и рефлекторное воздействие на болевые точки. Нашатырь он не чувствовал, поэтому пришлось нанести его возле глаз, чтобы пары попали на слизистую.

Около часа продолжалась борьба за жизнь. К тому времени, когда самолёт совершил экстренную посадку в Братске, пассажир пришёл в себя, появился устойчивый пульс, стало стабилизироваться давление. Прибывшая на борт бригада «Скорой помощи», обследовав пассажира, дала ему добро на продолжение полёта. По словам братских медиков, это был уже третий случай за неделю на подобных рейсах.

Сергей Дацун, которому в июле исполнился 51 год, не новичок в спортивной медицине. В 2013 году вместе с екатеринбургским «Уралом» он получил золотую медаль за победу команды в Суперлиге. С командой «Динамо-Строитель» по хоккею на траве Сергей Витальевич стал обладателем бронзовой медали чемпионата России. Кроме того, Дацун работал в мини-футбольном клубе «Ямал» из Нового Уренгоя и в женской команде Свердловской области по хоккею с шайбой.

ПРЕСС-СЛУЖБА БК «УРАЛ»

Сергей Дацун (справа) на одном из домашних матчей «Урала»

ИВАН БУРЛАКОВ/ПРЕДОСТАВЛЕНО СХР

«Водопад. Гора Неройка». Эту работу Иван Бурлаков создал совсем недавно – в прошлом году

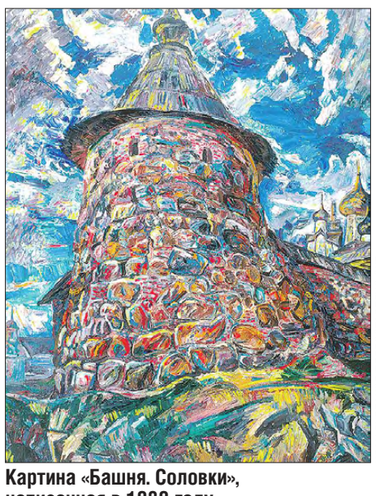

ИВАН БУРЛАКОВ/ПРЕДОСТАВЛЕНО СХР

Картина «Башня. Соловки», написанная в 1989 году

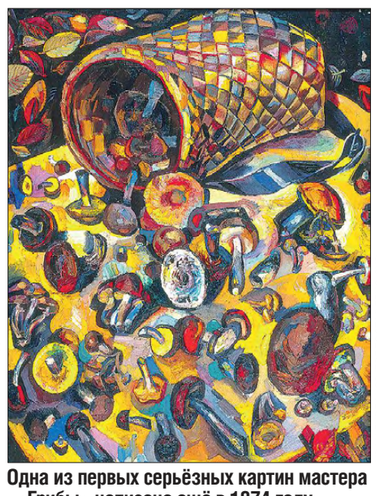

ИВАН БУРЛАКОВ/ПРЕДОСТАВЛЕНО СХР

Одна из первых серьёзных картин мастера – «Грибы», написана ещё в 1974 году

Внутренняя природа

Художник Иван Бурлаков уверен: холст – лишь отражение

Пётр КАБАНОВ

В среду в Доме художника на Куйбышева, 97 открылась персональная выставка уральского мастера *Ивана Бурлакова* «Пейзажи Родины», приуроченная к 45-летию его творческой деятельности. Сразу в двух залах представлено более 40 живописных полотен, выполненных автором в разные годы и в разных точках необъятной родины.

По хорошему завидуешь тем людям, которые знакомятся с творчеством Ивана Ивановича впервые. Эмоции от таких картин сильные. Масштабные полотна художника сперва поражают, потом ты невольно становишься словно их частью. Будто заглянул за плечо мастера: вот это место, где он творил. Вот горы, вот лес.

Родина Ивана Ивановича – север области. Он родился в Серове, где и начал своё обучение азам рисования в изостудии Дворца культуры металлургов. Его первый учитель ***Серей Кодолов*** прививал любовь к природе родного края, к её красоте.

– Жил в Серове, рядом лес, речка Каква, – рассказывает художник. – Вдалеке силуэты гор. Мой учитель Сергей Кодолов и другие художники ездили на этюды по красивым местам, а меня, молодого, не брали с собой. Потом я видел их работы и чувствовал белую зависть. Жизнь среди такой красоты, конечно, откладывается в тебе. А потом возникает чувство, чтобы это всё, что ты накопил с самого детства, реализовать на холсте. Я горы видел разные, но наши горы, наши камни – теплее для души.

Иван Бурлаков добавляет: для того чтобы понять свой край, нужно побывать в разных местах страны. Такой необходимый для художника опыт, он, после окончания Свердловского художественного училища имени И. Д. Шадра, как раз и искал в путешествиях. Поэтому география на работах очень обширная – Соловки, русский Север, Центральная полоса с её памятниками архитектуры, Туркменистан, Казахстан, Тобольск, Аральское море, Байкал и, конечно, Урал.

Увиденное художник переносил на холсты. Писал маслом. Краски и все необходимые материалы брал с собой даже в самые труднодоступные места. Даже в горы на Приполярный Урал.

– Холст оставишь на ночь, привязываешь его к мольберту. Ночью поднимется ветер, треногу сломало, работа падает, краски смазываются, – говорит Иван Иванович. – **Бывало встанешь утром, холодно очень, мороз небольшой, а при такой погоде вдруг в 80 километрах открылся вид на гору, которую три года не видел. Воздух прозрачный. А что делать? Начинаешь писать, стоишь, мёрзнешь весь…**

От таких суровых реалий и сами пейзажи получаются у художника правдивыми. Это подлинная реальность, без доли вымысла и фантазии. Доцент кафедры монументально-декоративного искусства УрГАХУ ***Марина Косенкова*** отмечает, что художника отличает стремление подойти к натуре не предвзято, избегая уже известных механических приёмов. «Он каждый раз находит новый живописный язык для передачи настроения природы», – пишет она.

– Что такое написать пейзаж? Это не так, что ты что-то увидел и быстро накрасил. Нет, – размышляет Бурлаков. – Ты к этому готовишься. Природа – она внутри нас, а холст – это зеркало. Это отражение души художника, того, что ты сам выносил. Природа, скорее, твой помощник. Пока ты всё не примешь в себя, пока внутри не переработаешь – ничего не получится. Этому тебя никто не научит.

Ивана Бурлакова в Екатеринбурге не выставляли давно. На Урале в последний раз в прошлом году – в Челябинске. Поэтому нужно успеть посмотреть выставку: она продлится до 4 ноября. Вход свободный.

Мухаммад Якубов проведёт бой против действующего чемпиона Мексики

Боксёр Академии единоборств РМК *Мухаммад Якубов* 2 ноября проведёт вторую защиту титула WBC International. Претендентом на пояс станет действующий чемпион Мексики *Абрахам Монтойя* (18–1–1).

Представительный боксёрский турнир пройдёт в этот день в Екатеринбурге. Помимо Якубова на ринг должны выйти ***Магомед Курбанов***, ***Евгений Тищенко***, ***Евгений Чупраков*** и ***Марк Урванов***.

Мексиканец заменит в предстоящем поединке кубинца ***Пабло Висенте*** (15–1, 13 ко), который был вынужден сняться с турнира. Абрахам Монтойя дебютировал в профессионалах в 2014 году с победы техническим нокаутом, но уже во второй встрече проиграл раздельным решением судей. Впрочем, эта неудача стала единственной в его карьере — сейчас в его активе уже 18 побед, 13 из которых нокаутом.

Уроженец Таджикистана Мухаммад Якубов обходит своего соперника на 32 строчки в мировом рейтинге boxrec. При этом за четыре года он провёл только 14 поединков и остаётся непобеждённым боксёром.

Евгений ЯЧМЕНЁВ

КУЛЬТПОХОД

Олег Лоевский вошёл в экспертный совет «Золотой маски»

На заседании секретариата Союза театральных деятелей России были утверждены персональные составы экспертных советов российской национальной театральной премии «Золотая маска» сезона 2019–2020 гг.

Председателем экспертного совета драматического театра и театра кукол в этом году стал театровед, театральный критик, автор журнала «Театр», газеты «Ведомости», интернет-издания «Colta», эксперт и член жюри российских и международных театральных фестивалей и лабораторий ***Глеб Ситковский*** (Москва).

Председателем экспертного совета музыкального театра назван ***Илья Кухаренко*** (Москва) — театровед, критик музыкального театра, драматург оперных проектов государственного академического Большого театра России, театральных проектов Театра Наций, оперных постановок зарубежных театров, автор журнала «Коммерсантъ Weekend», издания «Colta».

Членом экспертного совета драматического театра стал заместитель директора Екатеринбургского театра юного зрителя ***Олег Лоевский***.

Отметим, что среди тех, кто будет определять лауреатов самой престижной театральной премии России, только двое делегированы восточными регионами. Кроме уральца Лоевского, это начальник отдела развития новосибирского музыкального театра *Татьяна Ильина*. Наряду с москвичами, составляющими большинство, в числе экспертов названы также представители Санкт-Петербурга, Самары и Краснодара

Евгений ЯЧМЕНЕВ

«Тренер сказал: «Харламов, тебе не больно!»

Наталья ШАДРИНА

В Саранске прошёл II этап Кубка России по фигурному катанию, где победу одержала пара *Полина Костюкович-Дмитрий Ялин*. Дмитрий родился в Екатеринбурге, занимался здесь фигурным катанием (кстати, у первого тренера *Юлии Липницкой – Елены Левковец*), затем в Верхней Пышме. Позже переехал в Санкт-Петербург. В прошлом сезоне Костюкович-Ялин завоевали серебро на двух главных стартах – на чемпионате мира среди юниоров и в финале Гран-при. Сильнее их в сезоне 2018/2019 была только пара *Анастасия Мишина* и *Александр Галлямов* (Александр тоже свердловчанин), но нынче они вышли на взрослый уровень. Поэтому не было сомнений, что теперь лидерство захватят как раз Полина и Дима… На деле всё оказалось сложнее.

НАТАЛЬЯ ШАДРИНА

Дальше Дмитрий и Полина планируют выступать на Кубке России по разряду «Мастер спорта», а также постараются отобраться на чемпионат страны

«За пару дней до Гран-при сообщили, что нас заменили»

– Дмитрий, сезон у вас начался крайне непросто. Тренеры говорят, что Полина испытывает трудности переходного периода. Или что-то ещё помешало вам нынче принять участие в Гран-при?

– Полина взрослеет, переходный период мало на ком не сказывается. Это абсолютно нормально. Кроме того, в сезон мы входим позже, чем нужно. Летняя подготовка получилась скомканной, потому что у Полины в мае была операция (*удаление пупочной грыжи. – **Прим. «ОГ»***). Некоторые, восстанавливаясь после неё, себя берегут, а Полина начала тренироваться самостоятельно, на земле, спустя примерно неделю или две после операции. Но понятно, что май у нас вылетел. За пару дней до контрольных прокатов (в начале сентября) у меня появились проблемы со спиной, выступать пришлось на уколах. В итоге к контрольным прокатам мы не успели набрать нужную форму, но продолжали готовиться к Гран-при. Спустя месяц мы уже были готовы выступать. Но, видимо, контрольные прокаты произвели не очень хорошее впечатление о нашей паре, и за пару дней до Гран-при тренеры сообщили нам, что нас заменили другими ребятами. Конечно, было обидно. Но жизнь продолжается.

– Вы старше Полины, и вы уже преодолели переходный возраст. Как помогаете партнёрше справляться?

– В такие моменты нужно объединяться. Конечно, Полине сейчас непросто. **Покажите мне человека, который кайфует от того, что съедает несколько яиц в день, и это весь его рацион, ведь только так можно держать себя в нужных кондициях…** Я часто разговариваю с Полиной. Стараюсь быть рядом с ней, чтобы она чувствовала, что её поддерживают, делюсь с ней своим опытом. Говорю ей то, что когда-то говорили мне мои родители и бывшие тренеры. Если чувствую, что ей нужно выговориться, слушаю. Многие вещи я сам замечаю, забираю её, уходим куда-нибудь, садимся и болтаем. Часто говорю: «Сегодня ты перетерпела трудный день, а завтра ты себя за это похвалишь!» В общем-то, критичных сложностей нет. Бывают непростые жизненные ситуации, через которые мы проходим вместе. Бывает, что и я не в духе – она мне улыбнётся, и всё становится замечательно.

«Хотелось показать, что мы живы»

– Если говорить о технике – какие элементы у вас сегодня вызывают проблемы?

– Обязательные элементы этого сезона – выброс флип, тодес назад внутрь. Их мы делать почти не умели, но потренировались, попадали и научились. Прыжки на тренировках у нас вполне рабочие, хорошие.

– С каким настроем готовились к Кубку России? Что удалось улучшить как раз по сравнению с открытыми прокатами?

– Мы настраивались на Кубок России, как на очередной важный старт. Хотелось показать нашу форму, показать, что мы живы и стараемся не уступать соперникам. Сложность оказалась в том, что за две недели до старта на тренировке я сломал палец на руке. Сперва подумали, что это простой вывих, тренировку я спокойно докатал. Уж потом выяснилось, что перелом. С такой травмой я не сталкивался и не знал, как её терпеть. Три дня почти ничего не делал, наложили лангету, но через день я её выкинул, потому что было неудобно. Появилась апатия. Писал тренеру ***Василию Романовичу Великову***, что не знаю, как быть, а он мне сказал: «Харламов, тебе не больно!». Тогда я уже в 20-й раз, наверное, посмотрел фильм «Легенда № 17». Набрался мужества, выпил обезболивающее и начал пробовать все элементы с завязанным пальцем, мысленно повторяя: «Тебе не больно, Харламов». Это помогло, через неделю острые боли стали покидать, и можно было тренироваться, не обращая внимания на палец. **И уже сам турнир привёл нас в чувство, вновь появилась уверенность, мы почувствовали атмосферу соревнований.** Выявили, над чем нужно больше работать. В короткой программе мы были на 100 процентов уверены, порадовали уровни на некоторых элементах, судьи их отметили выше, чем раньше. Произвольная далась нам сложнее, она поставлена в новом для нас стиле, и нам это импонирует, потому что мы развиваемся. Пусть некоторые вещи пока не получились, но это показало, куда нужно вложить больше усилий.

Кинотеатр «Салют»: пока без изменений

Пётр КАБАНОВ, Анна ПОЗДНЯК

В начале июня этого года стало известно, что в екатеринбургском кинотеатре «Салют» грядут перемены: городская администрация, как его учредитель, рассматривает варианты более эффективного использования кинотеатра. По некоторой информации, там планируют открыть досуговый центр для детей и молодёжи. Будут ли там показывать по-прежнему кино – неизвестно. На этой неделе корреспонденты «Облгазеты» узнали, что активисты собирают подписи против закрытия «Салюта».

С начала рабочей недели в холле к посетителям кинотеатра начали обращаться люди с просьбой оставить подпись за сохранение кинотеатра. Одна из активисток, ***Ольга Колоколова***, подошла и к корреспонденту «Облгазеты».

– Я регулярно посещаю этот кинотеатр, разговариваю с его сотрудниками. Летом уже велись разговоры о закрытии «Салюта». Сейчас этот вопрос вновь обострился. Меня, как постоянного зрителя, это очень взволновало, – делится с «ОГ» Ольга. – Мы договорились с ***Сергеем Федяковым*** (*бывший директор «Салюта». – **Прим. «ОГ»***), который сейчас состоит в Общественной палате Екатеринбурга, что, пока не прошло заседание, мы будем собирать подписи.

Какое именно должно состояться заседание – активистка не уточнила. По её информации, на этом заседании должна решиться дальнейшая судьба кинотеатра. Кроме того, в случае разрешения ситуации не в сторону защитников кинотеатра, листы с подписями будут переданы в администрацию города. Также в этом случае, по словам активистов, Сергей Федяков пообещал подключить свои связи, обратиться к организациям, которых с «Салютом» связывало долгое сотрудничество.

Однако в самой мэрии не знают ни о заседании, ни о сборе подписей. Летом мы уже обращались с этим вопросом в администрацию и получили ответ: минимум до конца года «Салют» будет точно оставаться кинотеатром.

– **Сейчас можем повторить то же самое. Никаких решений о его судьбе до сих пор не принято,** – сказали «Облгазете» в пресс-службе мэрии. – Никаких обращений от активистов нам не приносили, а о сборе подписей узнали от вас. Информации о каком-то конкретном заседании по «Салюту» у нас нет.

Но активисты, несмотря на это, продолжают деятельность: на сегодня в городе организовано сразу пять пунктов сбора подписей – их можно без труда найти в соцсетях. Также в Сети был запущен хэштег #салют_живи. Идея заключается в том, чтобы люди публиковали в социальных сетях тексты, посвящённые воспоминаниям, историям и впечатлениям, связанным с кинотеатром. Поможет это или нет – узнаем позже.

В Парке Сказов пройдут бесплатные мастер-классы по народному искусству

В ближайшие выходные в Арамиле состоятся бесплатные мастер-классы по традиционным направлениям народных промыслов. Посетить занятия смогут все желающие.

Мастер-классы по художественной обработке камня, художественной керамике и урало-сибирской росписи по дереву проведут преподаватели Уральского колледжа прикладного искусства и дизайна, Центра традиционной народной культуры, Уральского техникума «Рифей».

По словам директора Центра развития туризма ***Эльмиры Тукановой***, занятия направлены на популяризацию традиций художественного производства на Урале и повышение узнаваемости изделий народных промыслов.

Мероприятия пройдут в Парке Сказов (ул. Парк Сказов, 1) 19, 26 октября и 9, 16 ноября. Необходима запись по телефону: 8 (343) 350-05-25

Нина ГЕОРГИЕВА

МКУ «Служба единого заказчика» совместно с администрацией городского округа Верхняя Тура **уведомляет о начале общественных обсуждений по объекту государственной экологической экспертизы:** проектной документации «Рекультивация полигона твёрдых бытовых отходов в г. Верхняя Тура», включая материалы оценки воздействия на окружающую среду.

Цель намечаемой деятельности: рекультивация объекта размещения отходов производства и потребления.

Месторасположение намечаемой деятельности: Свердловская область, к северу от границы города Верхняя Тура.

Наименование и адрес заявителя: МКУ «Служба единого заказчика», 624320, Свердловская обл., г. Верхняя Тура, ул. Иканина, д. 77, каб. 409.

Примерные сроки проведения оценки воздействия на окружающую среду: 23.10.2019 — 25.11.2019.

Орган, ответственный за организацию общественного обсуждения: администрация городского округа Верхняя Тура совместно с МКУ «Служба единого заказчика».

Форма общественных обсуждений: слушания.

Форма представления замечаний: письменная.

Ознакомиться с материалами по объекту государственной экологической экспертизы можно: администрация городского округа Верхняя Тура, ул. Иканина, д. 77, каб. 409, с 23.10.2019 по 25.11.2019, понедельник - пятница, с 9:00 до 17:00, сайт www.v-tura.ru.

Направить свои замечания и предложения можно по адресу: администрация городского округа Верхняя Тура, 624320, Свердловская обл, г. Верхняя Тура, ул. Иканина, д. 77, каб. 409, электронная почта admintura@yandex.ru.

Сроки представления замечаний и предложений: с 25.11.2019 по 25.12.2019.

Общественные обсуждения по объекту государственной экологической экспертизы проектно-сметной документации «Рекультивация полигона твёрдых бытовых отходов в г. Верхняя Тура», **включая материалы оценки воздействия,** состоятся: 25.11.2019 в 18:00 по адресу г. Верхняя Тура, ул. Иканина, 77, 2-й этаж, актовый зал.

₽ 607

ГОСУДАРСТВЕННОЕ БЮДЖЕТНОЕ УЧРЕЖДЕНИЕ СВЕРДЛОВСКОЙ ОБЛАСТИ «РЕДАКЦИЯ ГАЗЕТЫ "ОБЛАСТНАЯ ГАЗЕТА"». ОБЩЕСТВЕННО-ПОЛИТИЧЕСКОЕ ИЗДАНИЕ

УЧРЕДИТЕЛИ:
Губернатор Свердловской области, Законодательное собрание Свердловской области.
Адрес: 620031, г. Екатеринбург, пл. Октябрьская, 1

Газета зарегистрирована в Уральском региональном управлении регистрации и контроля за соблюдением законодательства РФ в области печати и массовой информации Комитета Российской Федерации по печати 30.01.1996 г. № Е—0966

Главный редактор: Д.П. ПОЛЯНИН

Дежурный редактор: Д.Р. ПАЛИВОДА

АДРЕС РЕДАКЦИИ и ИЗДАТЕЛЯ:
ГБУ СО «Редакция газеты «Областная газета»,
620004, Екатеринбург, ул. Малышева, 101, 3-й этаж.
ПОДПИСКА (индексы):
- расширенная социальная версия на 12 месяцев (09857)
- расширенная социальная версия на 6 месяцев (09856)
- полная версия на 12 месяцев (П2846)
- полная версия на 6 месяцев (П3110)
- социальная версия на 12 месяцев (Б9856)

для предприятий Екатеринбурга — интернет-магазин http://uralpress.ur.ru
Подписное агентство Почты России https://podpiska.pochta.ru

АДРЕСА ЭЛЕКТРОННОЙ ПОЧТЫ:
Общая почта «ОГ» og@oblgazeta.ru
Отдел подписки podpiska@oblgazeta.ru
Отдел рекламы reklama@oblgazeta.ru
Отдел кадров job@oblgazeta.ru
Газетные полосы:
«Регион» – region@oblgazeta.ru
«Общество» – society@oblgazeta.ru
«Земства» – zemstva@oblgazeta.ru
«Культура» – culture@oblgazeta.ru
«Спорт» – sport@oblgazeta.ru
Служба новостей news@oblgazeta.ru

ТЕЛЕФОНЫ: Приёмная – 355-26-67,
Бухгалтерия – 375-81-48
Телефоны отделов указаны вверху каждой страницы
Корр. пункт в Нижнем Тагиле — (3435) 43-13-00.
По вопросам рекламы и объявлений звонить: 262-70-00
По вопросам подписки и распространения звонить: 375-79-90, 375-78-67

В соответствии со статьёй 42 Закона Российской Федерации «О средствах массовой информации» редакция имеет право не отвечать на письма и не пересылать их в инстанции.

За содержание и достоверность рекламных материалов ответственность несёт рекламодатель.

Все товары и услуги, рекламируемые в номере, подлежат обязательной сертификации, цена действительна на момент публикации.

₽ — материалы, помеченные этим значком, публикуются на коммерческой основе

Номер отпечатан в АО «Прайм Принт Екатеринбург»: 620027, Свердловская обл., г. Екатеринбург, пер. Красный, д. 7, оф. 201. Заказ 3682

Социальная версия – 70 001,
расширенная социальная версия – 10 012,
полная версия – 1 249
Всего – 81 262

Сдача номера в печать:
по графику — 20.00,
фактически — 19.30

При перепечатке материалов ссылка на «ОГ» обязательна.

Цена свободная.