НОВАТОР

6+

ЕЖЕНЕДЕЛЬНАЯ ГОРОДСКАЯ ГАЗЕТА

№ 26 (5488) 2 июля 2021 г.

выходит по пятницам

88 лет на высоте

В коллективе ВСМПО все самые-самые. Юрий Чугаевский – самый высокий

стр. 9

ВСМПО АВИСМА 88 ЛЕТ!

С днём рождения, Завод!

ВСМПО отмечает 88-летие

стр. 2, 6-9

Спорт за наш счёт

Корпорация ежемесячно добавит по 1 500 рублей каждому сотруднику за занятия спортом

стр. 3

Где? Где? В Салде!

Телеграм-канал

Сканируй! Присоединяйся! Участвуй!

Выбор простой: жить или умереть

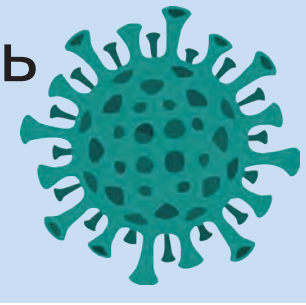

На вопросы о COVID-19 «Новатору» ответил московский доктор

стр. 4-5

9 студентов кафедры «Металлургия титана» Верхнесалдинского филиала УрФУ стали дипломированными специалистами

Защитились!

стр. 10

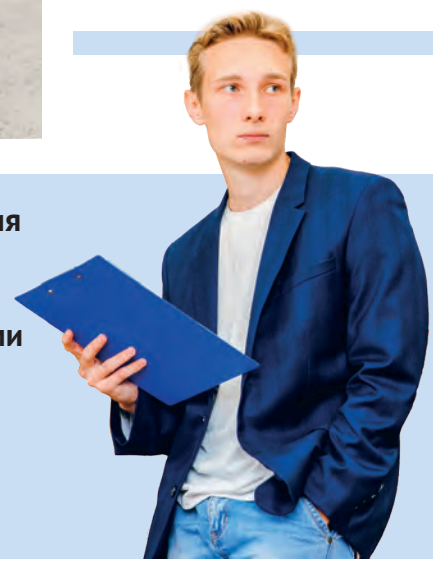

С днём рождения, завод!

Дмитрий ОСИПОВ, генеральный директор Корпорации ВСМПО-АВИСМА:

– Уважаемые сотрудники и ветераны ВСМПО!

Поздравляю вас со значимой датой в истории завода – 88-летием!

Для всех, кто связал свою жизнь с ВСМПО, этот день даёт возможность в очередной раз ощутить чувство гордости за все наши достижения, разделить радость общего успеха.

Всем – и ветеранам, и сегодняшним сотрудникам, поддерживающим высокую марку родного предприятия, от всей души желаю крепкого здоровья, благополучия, успехов в работе и хорошего праздничного настроения! И пусть чувство нашей профессиональной гордости станет залогом процветания Корпорации ВСМПО-АВИСМА.

ВСМПО знают во всём мире

Евгений КУЙВАШЕВ, губернатор Свердловской области:

Уважаемые сотрудники и ветераны ВСМПО!

Поздравляю вас с днём рождения завода!

На протяжении многих лет предприятие вносит весомый вклад в развитие российской промышленности, укрепление экономики Свердловской области, упрочение доброй славы опорного края державы.

Начиная с первого дня своего существования и по сей день, ВСМПО демонстрирует лидерский, новаторский характер, активно осваивает новые рынки, расширяет ассортимент выпускаемой продукции, уделяет большое внимание реализации социальных программ, росту профессиональной квалификации сотрудников.

ВСМПО знают во всём мире как мощную компанию с уровнем качества продукции, который ещё никто не смог превзойти. И уверен, не сможет это сделать ещё долгие годы. Потому что на ВСМПО-АВИСМА трудятся целые династии высококвалифицированных рабочих и специалистов, инженеров и учёных, компетентных руководителей, внедряющих новые технологии и при этом бережно сохраняющих лучшие традиции производства титана.

Благодарю коллектив и ветеранов предприятия за преданность делу, стремление к покорению новых производственных высот.

Желаю успехов в работе, стабильности, благополучия, всего самого доброго!

Не сбавлять темпов

Андрей МАТВЕЕВ, глава городского округа Нижняя Салда:

– Уважаемые заводчане! От всей души поздравляем вас с 88-летием ВСМПО!

С первого дня создания предприятием был задан высокий темп развития, который привёл его к лидирующему положению в мире. За годы своей работы был создан крепкий коллектив единомышленников, мощнейшая научная и производственная база.

Сегодня мы гордимся Корпорацией, где продолжает трудиться значительное количество жителей нашего города.

Городской округ Нижняя Салда желает всем крепкого здоровья, творческих и производственных успехов, реализации всех планов и новых свершений!

У нас единая судьба

Зульфар ФАЙЗУЛИН, председатель профсоюзной организации ВСМПО:

– Уважаемые работники Корпорации, дорогие друзья!

1 июля 1933 года в посёлке Сетунь в Подмосковье был введён в действие завод по производству полуфабрикатов из алюминиевых и магниевых сплавов.

Профсоюзная организация ВСМПО от всей души поздравляет вас с этой датой, от которой ведёт отсчёт история нашего предприятия!

История профсоюза неотделима от истории предприятия, и вместе мы прошли эти 88 лет. Профсоюзная организация всегда стояла на защите прав и интересов трудящихся.

В день рождения завода хочется поблагодарить вас за профессионализм, преданность предприятию, высокое чувство ответственности и пожелать всем в наших непростых экономических условиях – стабильности и позитивных перемен. Крепкого здоровья вам и вашим близким, счастья, успехов во всех делах и начинаниях, неиссякаемой энергии, оптимизма!

Синтез мастерства

Константин НОСКОВ, глава Верхнесалдинского городского округа:

– Дорогие салдинцы! Я искренне поздравляю весь многотысячный коллектив Корпорации: руководителей подразделений, станочников, инженеров, плавильщиков, технологов, электриков и всех других специалистов с 88-й годовщиной создания градообразующего предприятия.

История завода написана строками освоения алюминия; закалёнными огнём военными годами, периодом технологического поиска и выплавки первого титанового слитка, уверенным приходом на мировой рынок качественной продукции из титановых сплавов.

Но самым прочным, самым надёжным сплавом во все времена был синтез мастерства, научной мысли и трудолюбия уникальных профессионалов ВСМПО.

Людей, благодаря чьему вкладу Корпорация сегодня является флагманом развития мировой титановой отрасли, создаёт условия для инновационных разработок, сохраняет устойчивые партнёрские отношения. И это – результат вашего труда, заводчане!

Это показатель верного курса развития и модернизации производства, ответ на внешние экономические вызовы. Верхняя Салда гордится современным предприятием, выпускающим наукоёмкую продукцию!

Руководство города высоко ценит поддержку титановой Корпорации в реализации социальных проектов и программ благоустройства.

Желаю предприятию экономической стабильности, руководству Корпорации – успешного решения задач по укреплению предприятия на международном рынке и осуществления новых масштабных проектов, а всем сотрудникам ВСМПО и их семьям – крепкого здоровья, уверенности в завтрашнем дне, профессиональных достижений и благополучия!

Внимание! Внимание!

В связи с обострившейся обстановкой по распространению коронавирусной инфекции скорректирована программа празднования Дня ВСМПО. Объявленные ранее концерт кавер-группы «Лимонад» и дискотека переносятся на более благоприятное для проведения массовых мероприятий время.

Спорт за наш счёт

Каждый сотрудник Корпорации ВСМПО-АВИСМА и её дочерних обществ сможет бесплатно получить услуг спортивного комплекса предприятия на 1 500 рублей в месяц.

Этот проект уже работает с 1 июля! Такой подарок к своему дню рождения завод сделал всем, кто заботится о личном здоровье, серьёзно готовится к цеховым и общезаводским спартакиадам и намерен побороться за значок ГТО.

Как этот проект работает? Каждый месяц каждому сотруднику компании по их табельным номерам будет начисляться 1 500 рублей, назовём их условно спортбаллами. Предъявив свой пропуск на любом спортивном объекте Корпорации, вы получите чек с информацией, на какую сумму вы получили услуг и сколько у вас ещё осталось до конца месяца.

Такая система будет действовать не только на сеансах плавания в бассейне, занятиях в тренажёрных залах, катании на коньках в ледовом куполе, но и в пунктах проката цеха № 51 ВСМПО.

Например, на вашем символическом счёте на 1 июля находятся 1 500 рублей. Вы в течение месяца сходили пять раз в бассейн: 140 рублей за сеанс, умножаем на пять, получаем 700 рублей. Затем вы два раза позанимались в фитнес-студии «Чайки». Это ещё 330 рублей. Остаётся от 1 500 рублей 470. Вы берёте в прокат велосипед на 7 дней за 430 рублей. При этом вы ничего нигде не платите. Если вы не использовали свои полторы тысячи, то на следующий месяц они не перейдут. В следующем месяце будут новые 1 500 и новые возможности их потратить с пользой для своего здоровья.

На сегодня более двух тысяч сотрудников Корпорации постоянно пользуются услугами спортивного подразделения компании. Треть из них в месяц тратит больше, чем полторы тысячи рублей. С 1 июля такие активные физкультурники будут своими личными средствами только доплачивать то, что потратят сверх полутора тысяч. Те же, кто сейчас тратит на спорт не более 1 500, и те, кто решит, что новый проект – хороший стимул заняться улучшением своей физической формы, будут это делать за счёт Корпорации. Все на спорт! Теперь у нас нет «отмазки», что спорт – это дорого.

На заводе новый кормилец

С 1 июля горячими обедами сотрудников ВСМПО обеспечивает предприятие «Кейтеринбург».

С этим федеральным оператором успешно сотрудничают множество промышленных предприятий по всей стране, а также некоторые детские сады и школы Верхней Салды. С «Кейтеринбургом» с 1 июня заключён договор на организацию питания в загородном лагере «Тирус».

Сотрудников Корпорации ВСМПО-АВИСМА «Кейтеринбург» будет кормить на протяжении пяти лет. Первый день работы нового оператора общественного питания совпал с Днём рождения ВСМПО. Его стилизовали под день «Русской кухни». Столовые и буфеты встретили посетителей новыми информационными стендами в корпоративных цветах компании. На видных местах размещены QR-коды, по которым можно отправить отзывы и предложения по качеству обслуживания, разнообразию меню и ценовой политике в головной офис организации. Персонал общественных точек питания облачился в новую яркую форму.

По договору между Корпорацией и оператором средний чек бюджетного варианта комплексного обеда из трёх блюд в 2021 году не должен превышать 150 рублей. Все точки общественного питания предприятия работают в прежнем режиме.

ВСМПО и Boeing – 30 лет сотрудничества

30 июня прошла прямая линия с Президентом Российской Федерации Владимиром Путиным. На ней прозвучало предложение прекратить снабжать США стратегическим сырьём (титаном) и двигателями РД180, производство которых Америка у себя наладить не может.

«Делать ответные шаги, которые нам самим вредят, мы не собираемся и не будем. Например, до сих пор американцы летают в космос на наших двигателях, до сих пор используют, и широко, наши ракетные двигатели для того, чтобы американские космические корабли выходили в космос. Чего же нам, десятки лет поставляли, и чего же нам приостанавливать?» – сказал глава государства.

Россия не планирует прекращать поставки российского титана в США для самолётов Boeing. «Я уж не знаю, в каком объёме, но процентов 50, наверное, точно строят свои самолёты из нашего титана. Но и зачем нам закрывать титановое производство?» – отметил Путин.

На запрос журналистов по этому поводу ответил генеральный директор ВСМПО-АВИСМА Дмитрий Осипов.

– ВСМПО-АВИСМА и Boeing сотрудничают почти 30 лет. В январе 2021 года ВСМПО-АВИСМА и компания Boeing подписали долгосрочный контракт на поставку титановой продукции. В соответствии с условиями контракта, Корпорация ВСМПО-АВИСМА поставляет компании Boeing титановые поковки для моделей самолётов Boeing 787 Dreamliner, 777, 767 и 737.

Совместное предприятие ВСМПО-АВИСМА и Boeing – Ural Boeing Manufacturing (UBM) в Верхней Салде осуществляет механическую обработку значительной части этой продукции. В рамках другого контракта ВСМПО-АВИСМА поставляет Boeing и её поставщикам титановый прокат.

Один ЗАГС на троих

С 1 июля к Верхнесалдинскому отделу записи актов гражданского состояния относятся три территории: Верхняя и Нижняя Салда и посёлок Свободный.

В Свободном остался небольшой отдел для оказания услуг, а нижнесалдинцы и на бракосочетание, и для оформления Свидетельства о рождении ребёнка, и по всем другим загсовским делам будут ездить в Верхнюю Салду.

Как ответила «Новатору» начальник Верхнесалдинского отдела ЗАГС Елена Терентьева, прошедшая реорганизация не стала поводом для сокращения коллектива отдела: одна сотрудница вышла на заслуженный отдых, ещё одна переведена в Свободный на вакантную должность руководителя отдела, а два специалиста Нижнесалдинского ЗАГСА перешли работать в Верхнюю Салду.

Верхнесалдинский ЗАГС находится по адресу: Энгельса, 25.
Приём граждан:
Вторник, среда, с 9.00 до 18.00 – регистрация рождения, смерти, установления отцовства, усыновления, расторжения брака, приём заявлений о заключении брака;
Четверг, с 9.00 до 18.00 – работа с запросами организаций; регистрация рождения, смерти, установления отцовства, усыновления, расторжения брака, приём заявлений о заключении брака;
Пятница, с 9.00 до 18.00 – консультация граждан по всем вопросам; выдача повторных документов; регистрация заключения брака;
Суббота, с 10.00 до 17.00 – регистрация смерти; регистрация заключения брака.
Воскресенье, понедельник – выходной.

Выбор простой: жить или умереть

На вопросы о COVID-19 «Новатору» ответил московский доктор

Третья волна COVID-19, о которой нас предупреждали вирусологи и инфекционисты, накрыла Верхнюю Салду и стремительно набирает силу.

Если на прошлой неделе мы били тревогу по поводу 10 случаев заболевания в день, то за сутки 29-30 июня только в медсанчасти «Тирус» диагноз «ковид» был поставлен 22 раза, а **1 июля в заводской поликлинике зафиксировали уже 60 случаев заболевания.** В числе заразившихся новой коронавирусной инфекцией все категории сотрудников компании – руководители, менеджеры, рабочие, инженеры. По мнению медиков, такой резкий скачок заболеваемости напрямую связан с массовым несоблюдением защитных мер.

«Расслабились!» – резюмируют доктора и предупреждают: вирус будет распространяться в геометрической прогрессии, если мы не примем чрезвычайные меры по собственной защите. Маски, дезинфекция, социальная дистанция – это то, что помогло нам избежать большой беды в две первые волны эпидемии. Третья волна – значительно более опасная по масштабам, скорости распространения, особенностям штамма, и остановится она только при строгом соблюдении противоэпидемиологических мероприятий, в числе которых и исключение массовых скоплений людей.

Вчера, 1 июля, Корпоративный штаб принял решение перенести на более стабильный период часть развлекательной программы, подготовленной ко Дню рождения Завода (смотрите обновлённую афишу на странице 14).

Праздники в нашей жизни обязательно будут! Будут, если все поймут одну простую вещь: мы имеем дело с непредсказуемым и смертельно опасным вирусом, который уже унёс более четырёх миллионов жизней по всему миру и шестерых на нашем заводе. Вирусом, который оставил нам небольшой выбор: или заболеть, или до болезни успеть привиться, чтобы в случае заражения остаться в живых. Сделать прививку от смерти.

Конечно, подобные выводы следует аргументировать профессиональным мнением. И у «Новатора» появилась возможность поговорить с **терапевтом госпиталя COVID-19 московской городской больницы № 40 (Коммунарка) Василием КУПРЕЙЧИК.**

Наш корреспондент задал Василию Леонидовичу вопросы, которые звучат теперь в нашей жизни ежедневно.

– Василий Леонидович, могут российские врачи лечить ковид?

– Мы не умеем лечить ковид. Уже 1,5 года мы пытаемся либо профилактировать его осложнения, либо работать с ними. Но вот лечить так, чтобы 10 % изменений в лёгких не превратились в 50-60-90 % – мы не умеем. Ну или так – я не умею. Может, кто-то умеет. Поэтому, если и делать что-то с ковидом – то снижать его вероятность распространения в популяции. Есть другие идеи, как остановить вирус? Ну, кроме цинка, колхицина, витаминов разных групп, антикоагулянтов, моноклональных антител, дексаметазона, противовирусных, антибиотиков, отхаркивающих, мочегонных, секретных разработок ГРУ, лошадиных таблеток, гелия, барокамер, циклофосфана и прочего? Предлагайте. Вдруг мы что-то ещё не пробовали.

– Может, нас всех спасёт жёсткий карантин?

– Мы не можем всех высадить на карантин. В Средневековье бы могли. Рубили бы голову несогласным. В СССР могли – несогласных посадим и внесём в личное дело. Да и другой менталитет. Общность, что ли. Культура. Один за всех. Все за одного. В 2021-м, в нашей действительности, в России – не можем. Каждый сам за себя. Всюду обман. Этих людей принять. Вселенная совершенна. Мы – нет. Поэтому волны будут фигачить и дальше. Это принять. Не вам. Нам. Медикам. От этого грустно.

– А насколько оправданны ожидания коллективного иммунитета?

– Логичная стратегия победы – разово всем сделать иммунитет. То есть, либо придумать вакцину и всех привить. Ну или всех заразить. Пусть переболеет весь мир разом. Полгода потерпим, попрыгаем с лечением (см. п. 1) и дальше он иссякнет. Ну, мы думаем, что иссякнет. Короче, гипотеза в коллективном иммунитете и растворении вируса в популяции. Лучшей стратегии в долгосрочной перспективе у нас нет.

> Мы не можем всех высадить на карантин. В Средневековье бы могли. Рубили бы голову несогласным. В СССР могли – несогласных посадим и внесём в личное дело. Да и другой менталитет. Общность, что ли. Культура. Один за всех. Все за одного

> Тестировали вакцины быстрее, чем обычно. Быстрее, чем некое время, от которого бы нам было спокойно. Мы вообще не знаем с какой скоростью их обычно тестируют, но похоже что-то как получилось – это быстро

– Те, кто сомневается в вакцинации, говорят, что не доверяют прививкам, потому что их сделали очень быстро…

– Да, прививки разработали быстро. Разные страны пробовали что-то своё в рамках опробованных ранее технологий. Ну, то есть их не придумали с потолка. Осознанно выбрали технологию. В итоге получилось довольно быстро. Учёные молодцы. Наши, кстати, тоже молодцы. Но не такие, как их. Потому что наши. И субстрат с аденовирусом для вакцины отлично зашёл. У них там тоже векторная есть. Потому что хорошая технология. Но их вектор всё равно лучше нашего. Он же «ихний».

Тестировали вакцины быстрее, чем обычно. Быстрее, чем некое время, от которого бы нам было спокойно. Мы вообще не знаем, с какой скоростью их обычно тестируют, но, похоже, что-то как получилось – это быстро. Вам это не нравится. Вас это пугает. Это любимое эмоциональное возражение противников вакцин. Да. Быстрее, чем обычно. Но… Обстоятельства такие. Вообще-то мировая пандемия. Болезнь, которую не умеем лечить, напомню. И это всё тоже надо принять. Вселенная совершенна. Мы – нет. Такие дела.

В результате, похоже, самыми эффективными можно считать векторные вакцины (у них AstraZeneca, у нас «Спутник»). Как измеряли эффект? Смотрели, кто заболеет, а кто нет. Титры антител тоже смотрели. Но так и не поняли, сколько каких антител надо, чтобы сделать какие-то функциональные выводы. Поэтому всё же кто заболеет, а кто-то нет.

– А как часто нужно сдавать анализы на антитела?

– Смотреть антитела до/после вакцины – лично я не понимаю, зачем это нужно. Можно, конечно, если принять, что это новая русская забава – «у кого больше». Антитела бывают разные, выполняются на разных аппаратах, не позволяют сделать никаких выводов о защите. Но пофиг. Все сдают. Сдам и я. А

Давление, похоже, неплохо работает, глядя на опыт Израиля, Европы. Там на непривитых – никакого давления. Им просто жить неудобно. Сдавай мазки постоянно за свой счёт. Проблемы с использованием общественного транспорта, фитнеса и так далее. Но в целом – никакого давления

ещё есть антитела типа точные. К тому самому S-протеину. Нейтрализующие. Звучит. Стоят дороже. Показывают точнее. Сколько их надо – не знаю. Никто в общем-то не знает. Пока. Но если много – хорошо. Сколько много – не знает никто, но лучше бы, чтобы больше, чем у соседа.

Мне тут принесли 28 000 через четыре месяца вакцинации «Спутником». «Хорошее число», – сказал мне микробиолог. Защищает или нет – не смогла сказать. Но число и правда классное. 28 000. Использую это число, чтобы уговаривать тех, кто приносит 3 000 и говорит: «Это много же? Может, не надо вакцинироваться?». Показываю им 28 000. Вижу, расстраиваются, как будто бы даже немного стесняются. Идут записываться на вакцинацию. С этой точки зрения – нейтрализующие антитела работают. Помогают нейтрализовать нежелание вакцинироваться.

– На что смотреть, чтобы вакцинироваться, если не на антитела?

– На календарь. Там должно быть примерно 180 дней после последней прививки от ковида, или примерно 90 дней после лёгкой болезни, и 180 дней после тяжёлой (реанимация, ИВЛ и вот это вот всё).

– Привился – и свободен? От ограничений.

– Маски, социальная дистанция всё равно будут нужны после прививки. По крайней мере, пока не пройдёт две недели после повторного введения вакцины. Иммунитет просто не успеет сработать. У кого-то. У кого-то успеет. Мы просто не хотим рисковать никем. Поэтому и такая рекомендация. По прошествии двух недель от вакцинации – так и быть. Проходите в кафе по QR-коду. Кушайте. Пейте кофе со льдом. Жарко.

– Идет третья волна...

– ...и нужно прививаться, чтобы спастись от четвёртой волны. Она будет. Всенепременно. Осенью. Может, зимой. С такими темпами – и пятая будет, и шестая. И от мутации спасти нас всех. Родителей наших. Мутация тоже будет. Всенепременно. В рамках полуиммунизированной популяции – ещё много интересных мутаций будет. От этого грустно. И немного страшно. Страшнее, чем перспектива вакцинации.

– Если переболел, прививаться? Ведь переболевшие повторно почти не заболевают.

– Ключевое слово – почти. Хотите поиграться с этими вероятностями в рамках новых штаммов? Welcome. Только потом не вините себя. Примите ответственность.

– Есть уверенные в том, что будет беда с репродуктивной функцией от вакцины.

– А не смущает, что вирус обнаруживается в репродуктивных органах? Это ещё в августе 2020-го в журнале анналов внутренней медицины. Австрийцы нашли, когда вскрыли трупы от макушки до пяток. Вирус тогда и в почках, и в печени нашли. И тромбы везде. Нет? Не пугает? Неразмножающаяся вакцина с кусками вируса страшнее, да? Мне вот нет. Да и рожали уже после вакцинации. Дети родились нормальными. Дети как дети.

– Прививаться в разгар пандемии? Разве так можно?

– Нам некуда деваться. Мы отходим от канонов. Поэтому можно. Чтобы спасти всех. Снизить вероятность тяжёлого течения болезни. Снизить вероятность четвёртой волны. Похоже, принимая мировой опыт – это адекватная стратегия. С маской вам всё равно ходить. И социально дистанцироваться.

– А разве обязательная вакцинация – это не нарушение моих прав?

– Тут хитро. Я не сторонник того, чтобы добиваться целей силовыми методами, запугиванием, штрафами и прочими атрибутами давления на человека. Но тут, в ситуации с пандемией – на позитивном подкреплении, похоже, не получится.

Давление, похоже, неплохо работает, глядя на опыт Израиля, Европы. Там на непривитых – никакого давления. Им просто жить неудобно. Сдавай мазки постоянно за свой счёт. Проблемы с использованием общественного транспорта, фитнеса и так далее. Но в целом – никакого давления. Это просто позитивное подкрепление привитого населения. Вопрос лишь – с какого угла смотреть. Но воплей и истерик нет. Степень коллективной осознанности другая.

– Вакцинировался, но заболел. Так зачем вакцинировался?

– Вероятность умереть снижается. В том числе от новых штаммов. Вы же помните, что мы в зоне вероятностей тут обо всём размышляем. И за вероятности боремся. Поэтому прививаться – хорошая стратегия. Жизнеспасающая.

– Спасибо за ответы. Простые и понятные.

– Я осознанно выбрал такой стиль. Может, так будет понятнее разобраться. Хоть кому-то. И добавлю в завершение: основной вывод – прививаться надо. Прививаться надо не для сегодня. Для завтра. Не только для себя – но для всех нас. И для наших родителей. И их родителей.

Грустно будет, если для осознания этого простого факта придётся заплатить цену стоимостью в жизнь одного пожилого близкого человека из каждой семьи в нашей стране. Все шансы для этого есть.

Но... Если таков ваш сложный путь. Если такой ваш выбор. Если такую цену вы готовы заплатить. И если такую ношу вы готовы нести – что ж. Удачи вам на этом пути.

Привитый. Привьюсь. Буду прививаться.

Более 2,6 миллионов человек за неделю заразилось COVID-19

За минувшие сутки в России зарегистрировали ещё 23 543 случая коронавирусной инфекции. Об этом в четверг, 1 июля, сообщил оперативный штаб по борьбе с распространением COVID-19.

Больше всего новых случаев заболевания зафиксировано в Москве (7 597), Московской области (2 663) и в Санкт-Петербурге (1 612). В Свердловской области выявили 277 заболевших COVID-19.

Также за сутки зарегистрировано 672 летальных исхода, из них 17 – на Среднем Урале. Полностью выздоровели за сутки 16 928 россиян.

Из тех, кто сейчас находится в свердловских больницах, 516 человек – в тяжёлом состоянии, в том числе 235 – на аппаратах ИВЛ. Число пациентов в состоянии средней тяжести, госпитализированных в больницы региона – 2 907. Остальные пациенты находятся в удовлетворительном состоянии.

Всего на сегодняшний день в России выявили 5 538 142 случая коронавируса в 85 регионах. С начала пандемии умерли 135 886 пациентов, выздоровели 5 017 321 человек.

Более 2,6 миллиона случаев заражения коронавирусом и более 57 тысяч летальных исходов зарегистрировано на минувшей неделе в мире. По сравнению с предыдущими семью днями заболеваемость увеличилась на 2 %, тогда как смертность уменьшилась на 10 % и достигла самого низкого показателя с ноября прошлого года, сообщила в среду, 30 июня, Всемирная организация здравоохранения (ВОЗ).

Заболеваемость снизилась на прошлой неделе в Западно-Тихоокеанском регионе (на 6 %) и Юго-Восточной Азии (на 5 %), вместе с тем рост зарегистрирован в Африке (на 34 %), восточном Средиземноморье (на 13 %) и в Европе (на 10 %).

Смертность выросла в Африке (на 42 %), но сократилась в Юго-Восточной Азии (на 33 %), Западно-Тихоокеанском регионе (на 13 %), а также в Северной и Южной Америке (на 2 %) и Европе (на 1 %).

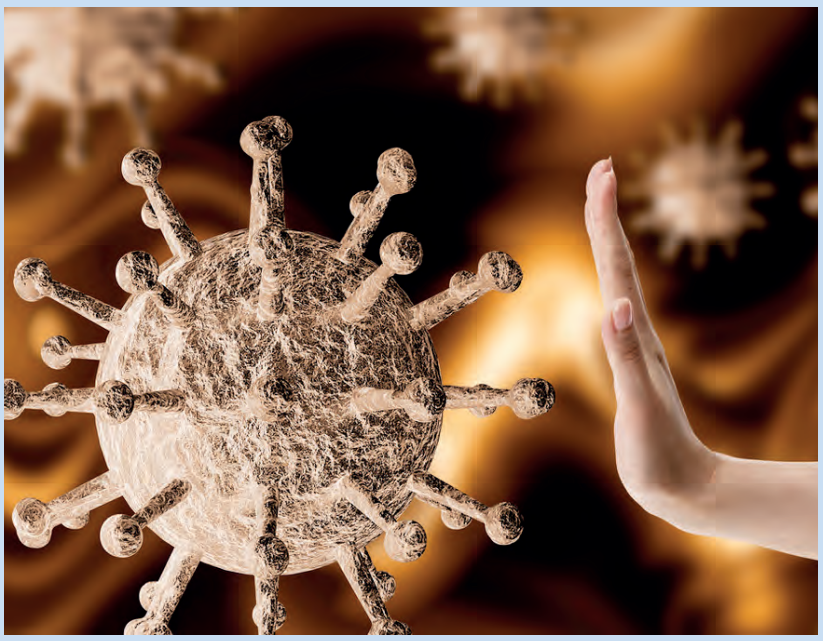

За период пандемии в мире коронавирусом заразилось

182 521 210

человек

умерло от COVID-19

3 951 347

человек

Самый-самый

Планируя номер «Новатора», посвящённый Дню рождения ВСМПО, мы всегда стремимся сделать его особенным – рассказать о самой классной титановой продукции и самых эффективных технологиях, проинформировать о самом новом оборудовании и самых крутых достижениях завода, вспомнить о самых значимых вехах его истории и о самых важных планах, сообщить о самых масштабных проектах и, конечно, познакомить читателей с самыми профессиональными сотрудниками компании. И каждый раз, формируя такое редакционное задание, мы понимаем, что эта задача из серии объять необъятное. Но мы пытаемся! И такую попытку предпримем и сегодня. Наш номер о самом-самом. О самом рациональном, высоком, громком, ярком, сильном – о ВСМПО, предприятии, которое вчера, 1 июля, отметило самый необычный в текущем десятилетии день рождения – 88-летие.

...высокий объект

Самое высокое сооружение ВСМПО – это дымовая труба четвёртой котельной цеха № 8. Она располагается на производственной площадке Б и устремляется в небо на 61 метр.

На производственной площадке А рекордсменами являются трубы котельной № 1, известной в народе как «Аврора». Её 53-метровый рост обозначен красными огнями, которые в тёмное время суток видны издалека. Чуть ниже, но не менее величественна водонапорная башня участка печей гарнисажного переплава. Высота объекта вместе с опорой и чашей, в которой хранится стратегический запас воды объёмом 800 кубических метров, составляет 50 метров 150 сантиметров.

...громкий молот

В предрассветной тишине звуки слышатся особенно ясно. Щебетание птиц, шорох листьев, а в Верхней Салде ещё и глухое, раскатистое «Бум!». Это голос самого мощного молота ВСМПО – молота с массой падающих частей 23 тонны.

Уникальный штамповочный молот был изготовлен американцами по заказу японских промышленников. Торговое судно, перевозившее его в Страну восходящего солнца, вынуждено было поменять курс из-за обострившихся отношений между США и Японией в начале Второй мировой войны. США предложило этот уникальный молот Советскому Союзу и после получения согласия перенаправило судно во Владивосток, откуда агрегат отправили на Урал.

Для того чтобы подготовить фундамент и смонтировать этот по тем временам самый мощный из подобных агрегатов молот, рабочие завода № 95 совершили настоящий подвиг: все операции выполнялись вручную – с помощью лебёдок, кранов на тот момент ещё не было. А ведь только один шабот молота весит 392 тонны. Но как бы тяжело ни было, молот запустили на семь месяцев раньше намеченного срока, и он вместе со всем заводом начал трудиться под девизом «Всё для фронта, всё для Победы!».

Сегодня не раз модернизированный молот с массой падающих частей 23 тонны – один из самых востребованных агрегатов кузнечного парка ВСМПО, самый громкий из всех прессов и молотов завода. Но салдинцы говорят, что его звук успокаивает: стучит молот, значит, заказы есть!

Бригада кузнецов цеха № 4 на самом громком молоте завода отковывает штамповку диска для двигателя самолёта

Максим Бухтатов разбудил город

...надёжный будильник

Самый надёжный и точный будильник в Верхней Салде – это заводской гудок. Рождается он каждое утро в 7.00 на участке газоснабжения цеха № 8 ВСМПО.

В трубу, которая является частью системы подачи сжатого воздуха во все цехи завода, вмонтирован свисток. При открытии заслонки из трубы вылетает сжатый воздух и создаёт тот самый узнаваемый многими поколениями горожан звук.

Говорят: точность – вежливость королей. И здесь всё по-королевски точно. Дежурный электромонтёр Максим Бухтатов, не отрываясь, смотрит на часы в своём телефоне. Время в нём сверено – нельзя ни поторопиться, ни опоздать даже на несколько секунд.

– Для меня это почётная миссия, и я понимаю свою ответственность – в Верхней Салде сигнал точного времени – это заводской гудок. Он поёт с 7.00 до 7.01.

Всё, пора. Максим с видимым усилием поворачивает задвижку, и загудел родимый, желая всему городу доброго утра и хорошего дня.

Самый-самый

...хайтековский цех

В импровизированном конкурсе корпусов ВСМПО на звание «Самого-самого», в номинации «Старейшина» победил производственный пролёт, в котором размещены мощности цехов № 3, 13, 4 и 16. Это здание, находящееся напротив заводоуправления, досталось нам ещё от «Стальмоста», в которое влился эвакуированный из Сетуни завод № 95. А вот «салагой» является второй корпус цеха механической обработки дисков и колец (цех № 55). Он же побеждает в номинации «хайтек» – «самый современный». Он буквально со старта строительства привлекал к себе внимание суперновыми технологиями.

Учитывая особенности почвы, для него не стали создавать традиционный фундамент с котлованом, а использовали метод вдавливания свай. На них и возвели каркас здания.

Не менее интересным оказался вариант крыши – это фальцевая металлическая кровля. Такой тип предложила шведская компания, с которой Корпорация ВСМПО-АВИСМА сотрудничала при строительстве корпуса UBM-2 в «Титановой долине».

– По технологии верхний кровельный материал крепится путём подгибания краёв, обеспечивая идеальную герметичность крыши корпуса и исключая протечки при любых климатических осадках, – рассказал Дмитрий Ахундов, директор по капитальному строительству зданий и сооружений ВСМПО.

> В переводе словосочетание «хай-тек» означает высокие технологии

В новом корпусе 55-го созданы и особые климатические условия. Их при любой погоде «за бортом» поддерживает система вентиляции, объединившая две камеры, пять промышленных кондиционеров и газовые нагреватели. Все вместе они обеспечат внутреннему пространству корпуса температуру с погрешностью в пределах одного градуса.

Только такие жёсткие условия позволят суперсовременным токарным станкам, которые в данный момент поступают в цех, работать суперточно, механически обрабатывая титановые кольца и диски.

...многодетный сотрудник

Три самые многодетные семьи на ВСМПО – это Путиловы (на фото), Кручинины, Бажины.

Владислав Кручинин, специалист оперативной службы цеха № 15, счастливый отец шестерых ребятишек. Сейчас он в очередном отпуске и с удовольствием посвящает себя своей большой семье.

7 июня закончился 10-летний декретный отпуск у Татьяны Бажиной, горничной цеха № 60. У Татьяны Николаевны четыре старшие дочки и три младших сыночка, самые маленькие – близнецы.

Каждые два года у Анны и Алексея Путиловых рождалось по малышу. У них шесть сыночков и одна старшая дочка, которой в июле исполнится уже 18. Мама – переводчик, папа – станочник цеха № 38, – делают всё, чтобы их дети выросли счастливыми людьми.

Придумано Дорониным

Ольга ПРИЙМАКОВА

Откуда такие правильные берутся? Этот вопрос возник после знакомства с Романом Дорониным, который занимает не самую редкую должность на заводе. Он – начальник технологического бюро цеха по изготовлению средств механизации и нестандартного оборудования. Однако он с полным правом претендует на звание сотрудника с самым-самым нестандартным подходом к работе. Роман – самый-самый результативный рационализатор ВСМПО.

Роман Доронин награждён грамотой Всероссийского общества изобретателей и рационализаторов

Написать о Романе Доронине «Новатору» посоветовала Галина Касьянова, начальник отдела интеллектуальной собственности:

– Этот молодой специалист – автор десятков рацпредложений! Роман Олегович не только подаёт и реализует свои идеи, но и помогает коллегам находить и формулировать предложения.

Академия наук СССР в конце 1950-х годов предложила утвердить собственную церемонию в качестве отечественной альтернативы Нобелевской премии. В конце первого летнего месяца стали рассматривать все предложения рационализаторов за прошедший год, отбирать лучшие, а авторов торжественно награждать.

24 января 1979 года Указом был утверждён Всесоюзный день изобретателя и рационализатора – в последнюю субботу июня.

Сохранилась традиция праздника. Специальная комиссия при РАН выбирает наиболее значимые и выдающиеся изобретения и рационализаторские предложения и в этот день представляет их широкой публике. Изобретатели и рационализаторы получают награды разного уровня.

В цехе № 38 Роман Доронин первый раз появился в 2012 году практикантом после 3 курса УрФУ. Выбор специальности «Металлургия сварочного производства» и предопределил место работы. Бакалавриат, магистратура, служба в армии – и Доронин вернулся в 38-й технологом.

– Я очень благодарен коллективу нашего цеха за поддержку. Особенно помог мне в профессиональном становлении наставник Евгений Викторович Снитков.

Два месяца назад Роман Доронин возглавил техбюро цеха № 38 и теперь за всё, что изготавливает цех нестандартного оборудования, несёт ответственность. Признаётся, что новая должность даётся сложновато, но справляется благодаря знаниям, которые получил за время работы в цехе и, опять же, поддержке коллектива.

Расслабляться технологам 38-го некогда. Здесь одно изделие на другое не похоже, и перед технологами стоят разного рода задачи. Например, в апреле-мае шло освоение производства сварных труб диаметром 159 миллиметров для атомной промышленности. Впервые ВСМПО изготавливало такую продукцию. Специалисты техбюро во главе с Романом Дорониным изучили технические условия, заказали металл с учётом всех требований, разработали технологию, продумали технологическую оснастку, даже заказали упаковку и трафареты для маркировки (их, кстати, вырезают на УГАРе). Было сложно, но заказ успешно освоен и выполняется.

И на фоне освоения нового производства Доронин успевает это производство улучшать.

– Технолог одним из первых видит картину того, чем цех будет заниматься через 2-3 месяца. И поскольку мы производим очень разнообразную продукцию, то приходится изучать много информации. Благодаря этому и видишь, где можно ускорить процесс, уменьшить затраты на материалы, сэкономить какие-то ресурсы. Наверное, поэтому у меня так много рацпредложений.

Много – это 46, в том числе 10 только за 2020 год. Названия большинства из них начинаются со слова «приспособление».

– Нашему цеху необходимо много приспособлений для сборки, оборудования для сварки. В обязанности технолога не входит разработка конкретных конструкций, чтобы ускорить или упростить процедуру, но мне этим интересно заниматься, и для завода это несёт эффект.

Самый большой экономический эффект от предложений Романа – 482 000 рублей. Причём этот эффект рассчитан по рацпредложению, которое Доронин инициировал не для своего цеха, а для алюминиевого комплекса, где работает его отец Олег Анатольевич. Роман придумал, как улучшить эффективность вертикально-закалочных печей с ограниченной грузоподъёмностью и даже выступал с этой темой на научно-практической конференции.

Роман Доронин – человек активный во всех сферах нашей жизни. Он не пропускает мероприятий молодёжной организации и практически ни одного заводского спортивного соревнования, будь то лёгкая атлетика, велосипед или сноуборд.

– Правда, в нынешнем году на корпоративных соревнованиях по слалому получил деревянную медаль – упал. Но будущей зимой планирую устоять и показать более высокий результат, – весело делится Роман Доронин.

Он даже был председателем цехового профсоюзного комитета, но недолго, полтора года.

– Плохо делать не хочу, а чтобы хорошо работать, нужно время, а оно у меня в дефиците.

«И откуда такие берутся?» – очень хотелось спросить, когда Роман рассказал, что начал сам строить дом. А то, что дом получится добротным, сомнений нет: Доронин всё делает хорошо и с рационализаторским подходом.

Почётными грамотами Всероссийского общества изобретателей и рационализаторов летом 2021 года награждены: Роман Доронин, начальник технологического бюро цеха № 38, Максим Васильев, начальник конструкторского бюро цеха № 65, Максим Волков, начальник механического участка цеха № 5, Александр Яшкин, начальник лаборатории КИЦ, Андрей Кондрашов, инженер-технолог НТЦ

ДАТА

Дата рождения – июль

Июль в истории нашего предприятия – знаковый месяц. 1 июля 1933 года введён в число действующих предприятий Главцветмета завод № 45 (впоследствии ВСМПО). 88 лет ВСМПО – в числе не просто действующих, а ведущих предприятий страны и всего мира. И в его истории немало знаковых событий, произошедших в июле.

1997 год, 25 июля – введён в эксплуатацию диагностический центр медико-санитарной части «Тирус». Он стал шестым в России после аналогичных центров в Москве, Санкт-Петербурге и в Сибири. На ВСМПО была создана принципиально новая система ежегодных профилактических осмотров всех трудящихся. Появилась возможность комплексно заниматься проблемами оздоровления салдинцев.

На базе диагностического центра была создана не только система, но и сильная команда единомышленников, во многом благодаря которой удалось справиться с опасной вспышкой СПИДа и гепатита в Верхней Салде в конце 1990-х годов.

С первого дня своего существования и по сей день специалисты диагностики выполняют важнейшую задачу: проводят углублённое медицинское обследование работников ВСМПО, выявляют заболевания на ранней стади.

2007 год, 30 июля – в Лозанне (Швейцария) была организована дочерняя компания Tirus International SA. Wtkm – с целью глубокого проникновения титановой продукции на рынки Западной Европы, а также для оперативной координации деятельности зарубежных торговых компаний Корпорации ВСМПО-АВИСМА на мировых рынках. С 2009 года Tirus International SA несколько лет возглавлял Анатолий Строшков.

В настоящее время представительства Tirus в Европе, Северной Америке и Китае предоставляют услуги по своевременным поставкам продукции заказчикам.

Всегда на высоте

Юрий Чугаевский – самый высокий сотрудник ВСМПО

Юлия ВЕРШИНИНА

Планируя выпуск «Новатора» на тему «Самый-самый», мы не смогли пройти мимо самого высокого сотрудника Корпорации ВСМПО-АВИСМА. Это Юрий Чугаевский, оператор станков с программным управлением цеха № 54. Его рост – два метра два сантиметра.

Про Юрия «Новатор» писал 12 лет назад. Тогда он был совсем юным, делавшим первые шаги своей трудовой биографии. С тех пор многое в жизни Юрия изменилось. Но за эти 12 лет никто не смог обойти его в росте. К слову, старшая дочь Юры Анютка, которая к своим 13 годам выросла до 164 сантиметров, учится в Тюменской школе олимпийского резерва и классно играет в баскетбол. Всегда на высоте и четырёхлетняя Лиза: она обожает смотреть на мир с папиных плеч. Есть у Юры и сын – шестилетний Лев, разделяющий с отцом удовольствие строительства дома. Семья Чугаевских, несколько лет искавшая квартиру с высокими потолками, решила переехать в частный сектор.

Самые высокие на планете – жители Нидерландов. Средний рост голландцев – примерно 175 сантиметров, при этом мужчины в среднем вырастают до 182 сантиметров, женщины – до 168-ми. Самые низкие люди – филиппинцы, боливийцы, индонезийцы

Дочка вся в папу: Аня Чугаевская – самая высокая баскетболистка в команде школы олимпийского резерва

– Часть дома была новострой, а часть старая, которую я сразу снёс и построил на её месте комнаты с высоченными потолками. Пробурил скважину, подвёл коммуникации. Лиза была ещё грудничком, но жену это не остановило, и мы переехали в полублагоустроенный дом. Делаем всё потихоньку. Лена, например, задумала в дом люстру интерьерную на цепях повесить! В квартире бы не смогли, а здесь – всё, что пожелаешь! – весело рассказывает Юра.

Юра – парень с руками. Хорошо работает как с металлом в цехе по мехобработке штамповок, так и дома с кирпичом и деревом. Кроме дома для семьи, возводит жилища и для домашних животных. Детишки с любопытством наблюдают за козой с козлёнком, поселившихся у них на участке, бегают с двумя собаками, кошками, кормят кур и индюков.

– Всё детство я провёл на Мысу, часто ездил на покосы, помогал в огороде, поэтому хозяйство мне по душе! Детям раздолье, да и мне всегда есть, чем заняться! Я очень рад, что у нас теперь есть свой дом.

Кстати, жильё под свой рост Юрию оказалось создать значительно проще, чем подобрать гардероб. С одеждой и обувью у нашего Гулливера сложные отношения. В том числе и с рабочей спецовкой. Шьют куртки и брюки токарю Чугаевскому по индивидуальному заказу, обувь на работу покупает сам – берёт любого фасона, когда находит 48 размер!

Самым высоким из ныне живущих людей Книгой рекордов Гиннесса признан турецкий подданный Султан Кёсен. Его рост 2 метра 51 сантиметр. Он занимается фермерством, недавно женился. Избранница Султана ему по пояс

Но так получается, что у Юрия всё по «высшему разряду», даже неприятности – масштабные. Год назад Юра неудачно упал. А падение с высоты его роста – вещь опасная. И доктор констатировал перелом трёх отростков позвоночника. В итоге ушёл на долгосрочный больничный и был переведён на лёгкий труд в цех № 52. Нынешней весной он вместе с отрядом коллег готовил к сезону загородный лагерь «Тирус», косил траву на призаводской территории, но совсем скоро Юра вернётся к токарному станку в цехе № 54. Но даже огромный современный агрегат не скроет фигуру рабочего – Юрия Чугаевского – самого высокого рабочего ВСМПО в любом производственном корпусе. Как и в любом другом месте, видно издалека!

Цвет настроения – яркий

Анастасия Плетенёва – самая яркая сотрудница ВСМПО

Елена СКУРИХИНА

«Я оглянулся посмотреть, не оглянулась ли она, чтоб посмотреть, не оглянулся ли я»... Очень трудно не оглянуться, увидев на улице или в цеховом пролёте такую девушку. А Настя уже привыкла к удивлённым взглядам прохожих. Зелёные, оранжевые, красные, лиловые косы – всегда такая яркая и необычная Анастасия Плетенёва, машинист крана цеха № 37 ВСМПО.

Впервые Настя попросила у мамы разрешения окрасить свои волосы в 10 лет. И не в какой-нибудь, а сразу в баклажановый. С тех пор она перестала быть как все:

– Мне комфортно, когда у меня на голове что-то необычное. Иначе скучно жить.

Устроившись на ВСМПО, Анастасия и тут показала свою неординарность. На спине одной спецовки нарисовала разноцветного китайского дракона, а на другой срезала манжеты и обвязала их рукава цветной пряжей, добавила красок карманам.

Девушке интересны разные виды рукоделия. Она освоила технику вязания одежды и игрушек, может сделать заколки в виде цветов, красиво оформить открытки или букеты. Три последних года Анастасия увлечена плетением афрокосичек. Их количество может доходить до 250 штук, а время исполнения задуманного – до пяти часов:

– Цвета для своих косичек выбираю по настроению. Но любимый всё-таки зелёный. Раньше я чаще красилась, а теперь больше вплетаю цветные пряди, примерно каждые полтора-два месяца. На работе коллеги – и девушки, и женщины – часто просят меня что-нибудь необычное с волосами сделать. Обычно это начинается со страдания: «Ой-ой, опять волосы выпадут, выпадут» а потом машут рукой: «Ай, ладно, плети»...

У каждого свои настройки яркости. Как говорит Настя, иногда искусственная прядь отличается от натурального цвета клиентки всего на 3-4 тона, а женщина уже паникует, что чересчур ярко. А детям, наоборот, все цвета сразу подавай.

У самой-самой яркой девушки редко бывает плохое настроение. Ведь ей всегда есть чем заняться. Именно в любимом деле она черпает спасение от обыденности:

– На самом деле работа в цехе не располагает к романтике. Многие женщины жалуются, что ничего вокруг не видят, кроме «дом-работа-дом», ещё огородные работы добавляют им усталости. И мне хочется их встряхнуть и сказать – ищите любимое дело, тогда жизнь станет ярче и интереснее!

НОВОСТИ

Защитились!

На минувшей неделе состоялась защита выпускных квалификационных работ студентов-очников базовой кафедры «Металлургия титана» Верхнесалдинского филиала УрФУ.

Восемь молодых людей и одна девушка представили свои дипломные проекты на суд комиссии, в которую вошли представители филиала, головного вуза и Корпорации ВСМПО-АВИСМА. Все студенты проходили практику в цехах ВСМПО, а некоторые уже работники предприятия.

– Этот выпуск учился в достаточно непростых условиях дистанционки из-за пандемии. Тем не менее, все студенты, которые дошли до защиты, справились с поставленными перед ними задачами. Они достаточно уверенно представили свои дипломные проекты, темы которых для них сформулировало предприятие. Причём все темы интересные, актуальные, касающиеся реальных производственных процессов, – констатировал Даниил Шварц, заведующий кафедрой «Обработка металлов давлением» Уральского федерального университета.

По итогам защиты пять выпускников получили отличные оценки. Знания двоих студентов оценены на «хорошо». Ещё двое справились с выпускными квалификационными работами «удовлетворительно».

Аттестат – не для всех

Подведены итоги обязательного государственного экзамена учащихся девятых классов Верхнесалдинского городского округа. Не все ребята получили аттестат о среднем образовании нынешним летом.

434 девятиклассника успешно сдали экзамен по русскому языку. Однако шесть учащихся не набрали положенных баллов, поэтому придут пересдавать великий и могучий осенью. Осенью предстоит пересдача и обязательного экзамена по математике 23 школьникам. Остальных ребят поздравляем с успешной сдачей ОГЭ и ждём результатов ЕГЭ у одиннадцатиклассников.

Новость на 200 баллов

Среди выпускников Верхней Салды пока никто не сдал ЕГЭ на 100 баллов. Самый высокий результат – у Марии Кузнецовой из школы № 6. Девушка набрала по обществознанию 99 баллов. Но порадуемся за ребят из Первоуральска, Ревды, Артёмовского и Екатеринбурга, которые набрали в ходе ЕГЭ по 200 баллов.

Две выпускницы в Екатеринбурге, а также выпускник артёмовской школы набрали по сто баллов сразу в двух дисциплинах: по русскому языку и обществознанию. Ученику из первоуральской школы, получившему максимальные баллы по физике и химии, не хватило четырёх баллов до 300 – его работа по профильной математике оценена на 96 баллов. Выпускница ревдинской школы получила 100 баллов по физике и профильной математике. Студентка Свердловского художественного училища имени Шадра – выпускница прошлых лет – сумела подготовиться на 100 баллов по русскому языку и литературе.

В регионе также насчитывается более 136 экзаменационных работ, получивших максимальную оценку – 100 баллов.

Основной период ЕГЭ завершился 25 июня. Результаты последнего экзамена по информатике объявят не позднее 8 июля. Выпускники ожидают объявления результатов по иностранному языку и биологии.

Сканируй! Присоединяйся к соцсетям ВСМПО! Участвуй и выигрывай призы

Вместе весело шагать...

***– На работу – пешком, по работе – пешком, с работы – пешком, по магазинам – пешком! Вот так и «набежало» 300 тысяч шагов. Именно столько и нужно было для победы в конкурсе,* – сложила составляющие своего маршрута на состязании «Шагай вместе с ВСМПО-АВИСМА» Эльвира Осетрова, начальник лаборатории испытаний окружающей среды ВСМПО.**

Для участия в конкурсе, который прошёл с 7 по 31 мая, нужно было зарегистрироваться и присоединиться к сообществу «Корпорация ВСМПО-АВИСМА» в социальной сети ВКонтакте. Там скачать мобильное приложение «Шаги ВКонтакте» и шагать вместе с телефоном, счётчик которого фиксировал достижения дня. По условиям состязания пройти 300 тысяч требовалось до конца месяца. И тот, кто пройдёт маршрут первым, выигрывает.

Тройка лидеров обновлялась ежедневно. Но самыми активными оказались представительницы прекрасной половины коллектива Корпорации ВСМПО-АВИСМА. Быстрее всех дистанцию в 300 тысяч шагов преодолела уже знакомая нам Эльвира Осетрова. 28 мая Эльвира Александровна перешагнула заданную планку, остановившись (символически остановившись) на 301 с половиной тысяче!

Серебро челленджа выиграла наша коллега Ольга Приймакова, выпускающий редактор «Новатора»:

– Живу в частном секторе. До работы дистанция – четыре с половиной тысячи шагов, плюс обратно столько же. А ещё раз в неделю совершаю маршбросок на 10 километров: доставляю подписчикам свежий «Новатор». Плюс помогла командировка в Калининград. За три дня я старалась как можно больше увидеть и запомнить, естественно, на пеших прогулках. А ещё у меня четыре собаки, которые от прогулки никогда не откажутся. Вот так и сложились эти 300 тысяч.

Чуть меньше трёхсот тысяч нашагала бронзовый призёр Алёна Смирнова, слесарь по контрольно-измерительным приборам и автоматике цеха № 24.

– Когда я листала ленту ВКонтакте, мне попался любопытный пост «Шагай вместе с ВСМПО-АВИСМА». Я подумала, почему бы не попробовать? Ведь я много хожу пешком. Так я приняла вызов, а через неделю во мне проснулся настоящий азарт ходить и ходить, – вспоминает Алёна.

Альберт Тютин, бросивший вызов Гиннессу

Елена ШАШКОВА

Самый выносливый и смелый – это Альберт Тютин, доводчик цеха № 32 ВСМПО. В топ самых-самых подошёл бы по многим параметрам. Но главная его «самость» в том, что он способен выполнить самые сложные упражнения, которые достойны Книги рекордов Гиннесса!

Видеокамера съёмочной группы телевидения ВСМПО пишет всё без пауз: Тютин демонстрирует трюк – планку, но необычную. Провисеть в горизонтальном положении, держась за перекладину только указательными пальцами рук и опираясь пальцами ног, он способен целую минуту.

За 11 лет Альберт установил 17 личных рекордов и бросил вызов Книге рекордов Гиннесса. Настойчивый спортсмен не намерен останавливаться на достигнутом

Дальше – больше! Соскочив с одной позиции, спортсмен встаёт на пальцы рук и быстро идёт на них вниз головой.

– Это упражнение называется «Алмазные пальцы» – одно из составляющих тренировок шаолиньских монахов на развитие силы рук. Тренировка заключается в нанесении лёгких ударов указательным пальцем в стволы деревьев и каменным стенам. После трёх лет таких интенсивных занятий можно ударом пальца пробивать дыры в дереве и крошить камни в пыль. Стандартный период минимально необходимой наработки для развития требуемых качеств – 100 дней, – рассказывает Альберт.

В философию различных боевых искусств Тютин посвящён с шести лет. Он занимался карате, смешанными единоборствами, боями без правил. В 16 лет Альберт получил первый разряд по армейскому рукопашному бою. При этом сегодня 39-летний спортсмен много тренируется самостоятельно, ежедневно совершенствуя технику различных упражнений:

– Во всём я стараюсь дойти «до самого». Мне интересно, сколько сможет выдержать мой организм. Если качаю пресс, то, не останавливаясь, по две тысячи раз. Если приседаю, то 4 тысячи 700 раз за час, а если делаю выпады ногами, то на это уходит четыре часа, – перечисляет свои рекорды спортсмен, подкрепляя сказанное видеофрагментами на своём канале в YouTube, который он назвал «Искусство мягкости».

Альберт тренируется на открытых площадках и в спортивных залах Нижней Салды и Нижнего Тагила. Любую свободную минуту он использует для освоения новых трюков или усложнения прежних. Например, непрерывно отжимаясь от пола, он на несколько долей секунд может оторваться от земли и совершить два хлопка руками. Эта техника покорилась немногим, она используется для подготовки профессиональных спортсменов в различных единоборствах.

За 11 лет салдинец установил 17 личных рекордов и бросил вызов Книге рекордов Гиннесса. Настойчивый спортсмен не намерен останавливаться на достигнутом. Альберт верит, что однажды его достижениями заинтересуются представители Книги, и вскоре о нашем рекордсмене услышит весь мир.

А в моих ботинках кубинский песок

Елена ШАШКОВА

«...И они не знают, каким вкусным может быть снег», – помните эту песню Дианы Арбениной «Куба»? На Кубу в нынешнем мае совершил путешествие Игнат Романцев, мастер участка по обслуживанию социальных и промышленных объектов цеха № 60. И это путешествие победило в номинации «Самая дальняя поездка».

– До кубинского острова Кайо-Коко мы летели 15 часов! (Учитывая, что два с половиной часа длился полёт из Екатеринбурга до Москвы и 12,5 – до аэропорта Хардинес-дель-Рей). В полёте я спал, смотрел телевизор и, конечно... в иллюминатор, за которым открывалась красота облаков. Последние часы стали особенно напряжёнными, мышцы затекли. Но когда я увидел огромный Атлантический океан, усталость как рукой сняло, – начал свой рассказ Игнат.

Быть на Кубе – значит прокатиться на кабриолете!

По правилам въезда иностранных граждан на Кайо-Коко нужно было за 72 часа до вылета из России и по прибытии на остров сдать несколько тестов на Covid. У Игната оба теста оказались отрицательными. Туристов с положительными анализами заселяли в отдельный отель, выходить за территорию которого им было запрещено.

Самый длинный рейс на сегодняшних авиамаршрутах – от Доха в Катаре до Окленда: 14 535 километров. Пассажиры проводят в воздухе 17 часов 40 минут

Кубинская сказка

Итак, пройдя через все антиковидные барьеры, наш герой занырнул в самый жаркий и самый неповторимый отпуск длиною в две недели.

– Побережье острова Кайо-Коко – это невероятная по красоте и мощи картина с лазурным океаном и белоснежным песком. В первый же день я встретил на пляже морскую звезду, ракушку с улиткой, крабов. Видели игуану, колибри, пеликанов, чёрных кабанов. А ещё мне посчастливилось подойти близко к розовым фламинго!

В период пандемии на острове работало всего шесть отелей. Большинство их постояльцев – русские. В этом отеле отдыхала Алёна Косторная, чемпионка мира по фигурному катанию. А в соседнем – Евгений Малкин, знаменитый хоккеист!

Местные повара очень старались угодить россиянам, удивляя разнообразными блюдами: юккой (это наша картошка!), хумусом из баклажанов, лангустинами, кубинским рисом, стейками по-уругвайски и другими деликатесами. Здесь, на Кубе, Игнат попробовал вкуснейшее апельсиновое мороженое, сочный манго, папайю, лобстеры, напоминающие по вкусу русские раки, огромные по величине креветки, зелёные бананы, которые, кстати, несмотря на цвет, оказались очень сладкими. А вот местные супы из риса и овощей не впечатлили.

Посмотри на них, пока можешь

И снова процитируем Арбенину: «Какие здесь автомобили. О! Мы о таких уже забыли... Грузовики и бьюики»! Машины на Кубе – это отдельная тема. Такого количества ретро-авто американского и российского производства больше не увидишь нигде в мире!

– На дорогах здесь и отполированная наша отечественная классика («Нивы» и «Лады») без следов ржавчины, винтажный Ford. Удалось прокатиться на ярко-зелёном кабриолете 50-летней давности.

Атлантическим океаном можно любоваться бесконечно

Чайки – постоянные жители побережья

И это не единственные на острове Свободы атрибуты нашего советского прошлого.

– Здесь ограничен интернет. И дело не в финансовых лимитах. А в том, что на Кубе нет скоростной интернет-линии. Остров пользуется дорогостоящей спутниковой связью.

Мебель в гостинице, как в советском пионерском лагере. Из проблем – постоянные перебои с горячей водой. Местные моются холодной или нагревают её в баках. А некоторые любители комфорта, у которых деньги водятся, ставят в домах бойлеры.

Рис, фасоль, масло, сухое молоко, сахар на Кубе покупают по карточкам

К посещению рекомендовано

Но все эти слабые стороны острова компенсируются райскими пляжами, бирюзовым океаном и солнцем, которое светит 365 дней в году, а ещё приятен (если в меру) пьянящий ром с жареными бананами.

– Путь домой занял не 15, а 17 часов, потому что наш самолёт залетал на дозаправку в Варадеро. Во Внуково я первым делом отправился в кафе – уж очень хотелось поесть русского борща, по которому соскучился. Потом – на самолёт в Кольцово, ещё три часа – и дома. От дороги устал. Спал после приезда целый день. Проснулся и начал мечтать снова увидеть Кубу-красавицу. Оно того стоит, даже если добираться придётся почти сутки!

Поднять паруса! Катамаран Игната отправляется в путь

Телеграм-канал

Где? Где? В Салде!

Именно в Салде будут реализованы проекты участников молодёжного Акселератора

Юлия ВЕРШИНИНА

Что может подвигнуть подростков в каникулы променять отдых в лагере, прогулки на улице и безграничный штурм просторов интернета на семичасовое пребывание в стенах школы? Этих ребят – работа над собственными проектами по созданию комфортной среды для жителей городов Верхняя и Нижняя Салда и возможность воплотить идеи в жизнь благодаря поддержке Корпорации ВСМПО-АВИСМА. Они – участники Молодёжного инженерного Акселератора «Мастерская. Салда 2.0».

Уникальный образовательный проект реализуется по инициативе Благотворительного фонда «Эмпатия» и при поддержке Корпорации ВСМПО-АВИСМА АНО ДПО «Высшая техническая школа» из Тулы. В марте в результате отбора его участниками стали 50 амбициозных подростков, которые намерены сделать свои города лучше. В ходе первой сессии, прошедшей в апреле, ребята разделились на команды, определили волнующие их проблемы и варианты проектных решений.

На первой предзащите, которая прошла в рамках Летней проектной школы-интенсива 26 июня восемь команд представили свои идеи экспертной комиссии, куда вошли представители Корпорации, администрации Верхней Салды, учреждений города и приглашённые эксперты из Москвы и Великого Новгорода.

– Для ребят это стало серьёзным испытанием: доказать экспертам значимость выбранной проблемы и перспективность предлагаемого ими решения с учётом полученных ранее знаний. Проекты очень разнообразны: от создания новых креативных пространств до проектов, направленных на развитие промышленного туризма и мониторинга лесных пожаров. Очень интересен проект с тематикой переработки и вторичного использования мусора.

Хотя у нас нет цели выявить коммерческие проекты, тем не менее мы учим ребят в каждом проекте, даже социальном, видеть экономическую выгоду. В этом нам помогали наши партнёры из Всероссийской программы развития предпринимательства «Преактум», целую неделю Андрей Кирюшкин вместе с ребятами учились видеть и считать экономику проекта. Так, например, проекты по созданию комфортной городской среды: это люди, которым комфортно и они остаются в своем регионе, а это трудовые ресурсы, это сеть малых бизнесов, которые могут формироваться вокруг парков и общественных пространств, таких как стритфуд и развлекательная индустрия, и умение это видеть позволяет наполнять проекты значимостью и нужностью для различных категорий заказчиков и потребителей, – уверена Юлия Манаенкова, проректор Высшей технической школы.

После небольшого летнего отдыха, уже в августе участников ждёт следующий этап «Мастерские», на котором они со своими наставниками должны будут создать MVP (прототип продукта). В этом им будут помогать тьюторы и эксперты проекта.

Кстати, тьюторами для ребят стали педагоги Верхней и Нижней Салды, показавшие наилучшие результаты по итогам реализации профильного курса, который в феврале 2021 года был реализован для педагогов по инициативе Благотворительного фонда «Эмпатия». Сейчас они под руководством Юлии Андреевой, руководителя проектов Высшей технической школы, обеспечивают деятельность команд в межсессионный период.

За результаты предзащиты они переживали вместе со своими подопечными.

За время участия в Акселераторе команда ребят разработала экологический проект по «Экоскверу»

Катя Усачёва и Юля Панкратова раздумывают над проектом «Точка кипения»

Ника МИТЮКОВА, ученица школы № 6:

– Наш проект заключается в том, что мы хотим сделать «Экосквер» в Верхней Салде. С помощью него мы планируем повысить экологическое мышление жителей города. Мы хотим сделать площадку, которая полностью будет выполнена из переработанных материалов, и показать людям, что можно сделать из мусора, который они выкидывают каждый день, как можно дать вторую жизнь этому и, соответственно, установить баки, в которые они могут этот мусор сложить раздельно.

Дарья РЫБАЛКИНА, ученица школы № 6:

– Почему молодёжь уезжает? Не потому, что нет работы, а потому что нет развлечений, нет места, куда можно сходить. Мы планируем создать креативное пространство, где молодёжь сможет собираться большими компаниями. Наша тема – кино.

Мы уже создали группу ВКонтакте «Эпицентр». Здесь мы рассказываем о том, как создаётся этот проект, в дальнейшем будут проходить голосования за лучшие фильмы, раз в месяц мы можем проводить кинофестивали, организовывать конкурсы и многое другое. В качестве площадки нам предварительно одобрили заброшенный парк возле Дворца культуры. Было бы здорово организовать там что-то типа летнего кинотеатра или места, где мы можем собираться и обмениваться впечатлениями о просмотренных фильмах.

Алиса КУЛЯБИНА, ученица школы № 1:

– Наша команда планирует создать пространство для велосипедистов Салды. В нашем интернет-сообществе спортсмены смогут предлагать свои идеи по развитию вело-инфраструктуры. Допустим, есть места, где требуются парковки для велосипедов, нужен велопрокат или пункт, где можно провести лёгкий ремонт двухколёсного транспорта: надуть колесо, надеть спавшую цепь, заменить какие-то запчасти и другое. Благодаря этому наш город будет более удобным и комфортным для обладателей железных коней.

Полина ДМИТРИЕВА, ученица гимназии Нижней Салды:

– У нас культурно-исторический проект. Мы хотели бы создать светодиодные арт-объекты, которые несут за собой историю. Например, в городе есть какая-то значимая точка, а светодиодная светящаяся статуя будет привлекать к ней внимание. Жителей может это подтолкнуть подойти поближе, возможно, сфотографироваться, но и узнать, что за объект тут стоит.

Дмитрий ЛУКЬЯНОВ, ученик школы № 2:

– Мы создаём приложение, которое будет прогнозировать скорость распространения пожара. При помощи специальных языков программирования получаем конкретные данные на наш сайт. Опираемся на показатели типа леса, класса пожарной опасности, скорости и направлении ветра. В будущем хотим автоматизировать этот процесс, и данные будут браться с других сайтов, а некоторую информацию мы будем получать с дрона, если, конечно, дойдём до этого этапа создания.

А завершилась проектная школа 27 июня открытой лекцией от Дмитрия Бризицкого, создателя мастерской «Кречет», являющейся официальным партнёром компании Disney в России, разработчиков декорации к кинофильмам «Последний богатырь» и «Майор Гром».

На лекцию об истоках российской инженерной мысли и артелях ребята пригласили своих родителей, чтобы показать, куда и зачем они пропадали на целую неделю. А в завершение всех ждали угощения и сожаление, что сессия закончилась.

Приятный бонус к здоровью

После опубликования информации о том, что среди привитых от коронавируса работников ВСМПО будут разыграны классные призы, в редакцию поступили вопросы от сотрудников. Сегодня публикуем самые популярные

– Попадут ли в списки участников розыгрыша сотрудники дочерних предприятий Корпорации?

– Да, все работающие в «дочках» и прошедшие вакцинацию в период с осени 2020 года по 31 июля 2021 года значатся в списках участников лотереи.

– Настроилась выиграть путёвку в Турцию! Но я уже отгуляла свой нынешний отпуск...

– Разыгрываемые путёвки – с открытой датой. Воспользоваться ими вы сможете в любое время в течение года со дня лотереи. И сразу уточним: это будет путёвка на двоих в пятизвёздочный отель. Если выигравший поездку захочет отправиться в путешествие втроём, например, взять ребёнка, то он сможет докупить в туристическом агентстве дополнительно место без понижения уровня отеля. И ещё: замена приза денежным эквивалентом невозможна.

– Будут ли выдавать лотерейные билеты?

– Нет, билеты вам не нужны. Розыгрыш состоится с использованием программы случайных чисел – компьютер сам выберет из списка табельные номера счастливчиков. Розыгрыш будет проходить открыто, то есть любой желающий может на нём присутствовать, для этого достаточно позвонить в редакцию.

Кроме того, будет организована прямая трансляция розыгрыша на страницах ВСМПО-АВИСМА в социальных сетях (следите за объявлениями о дате, времени и месте проведения розыгрыша в газете и телеграм-канале «Где? Где? В Салде!»).

– Я поставил оба компонента «Спутника V» ещё зимой, но сделал это не в медсанчасти «Тирус». Могу быть уверенным, что мой табельный номер попадёт в розыгрыш?

– Если вы распечатаете сертификат о вакцинации, который наверняка уже есть в вашем личном кабинете на сайте Госуслуги, и предоставите его в регистратуру медсанчасти «Тирус», то сможете, как и все сотрудники Корпорации, участвовать в лотерее.

• Звони в call-центр МСЧ «Тирус» с 9.00 до 17.00. Телефон 6-02-42

• обратись в своём цехе к ответственному за проведение медицинских осмотров

Участвуют все сотрудники Корпорации ВСМПО-АВИСМА и её дочерних предприятий, прошедшие вакцинацию от COVID-19 до 31 июля (в том числе поставившие первый компонент прививки)

Розыгрыш пройдёт в прямом эфире в сети Инстаграм

СЛЕДИТЕ ЗА ИНФОРМАЦИЕЙ НА СТРАНИЦАХ ВСМПО-АВИСМА В СОЦИАЛЬНЫХ СЕТЯХ

– Принципиально не хочу участвовать в лотерее. Уверен, что вакцинация – это забота каждого о личном здоровье. Хочет человек умереть от коронавируса, это его выбор! Очень странно звучит: людей нужно стимулировать для того, чтобы они захотели быть здоровыми... Можно ли меня исключить из списка на лотерею?

– Давайте договоримся: если вы выиграете, то свой приз подарите кому-то из детей-сирот, живущих в реабилитационном центре. Удаление из списка – процедура более сложная, чем включение в него (вам нужно будет перед розыгрышем со своим пропуском прибыть на место его проведения и в присутствии тиражной комиссии сделать заявление об исключении вашего табельного из общей базы). А что касается выбора каждого, то вирусная инфекция такая штука, что, заболевая сам, человек обеспечивает недуг всем, кто рядом. И если рисковать своим личным здоровьем – это действительно твоё право, то рисковать здоровьем коллег и близких – это уже опасная безответственность. А лотерея – это возможность получить приятный бонус тем, кто ответственно относится и к своему личному здоровью, и к здоровью окружающих.

– Можно ли верить в честность розыгрыша?

– Скажем так: человеческое участие в розыгрыше исключено, а судьба призов будет зависеть только от бездушной компьютерной программы.

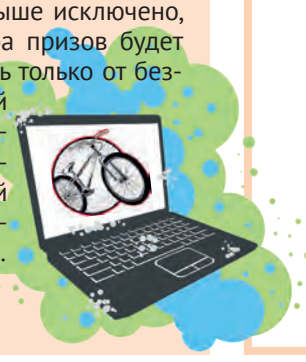

ПРОДАЖА НЕДВИЖИМОСТИ

• **Квартира со всей обстановкой**. Тел. 9041647034

• **2-комн. кв**., Восточная, 22, 1/2 эт., 1 собственник, 42,9/29,4 кв. м, кухня 5,6 кв. м., 1 млн 300 т. руб., торг. Тел. 9827679906

• **2-комн. кв.**, Центральный пос., 57,5 кв. м; гараж, р-н цеха № 40, погреб. Тел. 9826146458

• **2-комн. кв.**, ул. К. Либкнехта. Тел. 9226025336

• **2-комн. кв.**, Р. Молодёжи, 9, 1 эт., окна высоко, без ремонта, 1 млн 300 т. руб., рядом д/сад, школа, институт, ЦГБ, большая «Пятёрочка», остановка автобуса. Тел. 9292154749

• **3-комн. кв.**, Молодёжный пос., 105, 67 кв. м, требуется ремонт, 2 млн 200 т. руб., торг. Тел. 9995443992

• **Дом, Басьяновский**, недорого. Тел. 9221526485

• **Дом жилой (коттедж на 2 хозяев)**, Никитино, 56 кв. м, кирпичный, ц/отоплен., 3 комн., кухня, вода. Тел. 9617759202

• **Дом**, Луначарского, 31 (р-н Зарека), у пруда, 2 эт., есть всё. Тел. 9222128707

• **Земельный участок**, под ИЖС, 10 сот., готов фундамент, эл-во 380 V, вода, канализация, готовы документы на газ. Тел. 9501914415

• **Участок в к/с № 4**, Мичурина, 44 (центральная ул.), 5 сот., засажен, баня, дом, стоянка на 2 а/м. Тел. 9049845749

• **Участок в к/с № 14**, шлакоблочный дом, баня, 2 теплицы, новая беседка, все посадки, место для стоянки трёх авто. Тел. 9089161823

• **Гараж кирпичный**, р-н цеха № 40. Тел. 9226037736

ОБМЕН

• **3-комн. кв.**, Энгельса, 64/1, 69 кв. м, 3 эт., на 1-комн. кв., с/б, с большой кухней, 1 и 5 эт. не предлагать. Возможна продажа, 2 млн. 300 т. руб. Тел. 9097065617

ПРОДАЖА (РАЗНОЕ)

• **Пиломатериал:** доска, брус. В наличии и под заказ. Разных размеров. В. Салда. Тел. 9655445808

• **Холодильник** для сада. Тел. 9505577506

• **Картофель** крупный, 200 руб./ведро; картофель мелкий, 100 руб./ведро, оптовым покупателям скидка. Тел. 9049845749

• **Молоко коровье**, домашнее, 60 руб./литр. Доставка бесплатно в любой р-н города, в среду и пятницу. Тел.: 9041781920, 9506494946

• **Коляска инвалидная**, новая. Тел. 9041647034

ПРОДАЖА ЖИВОТНЫХ

• **Козы, козлята.** Тел. 9022666369

• **Тёлка,** возраст 1 год и мес., окрас чёрный, цена при осмотре. Тел.: 9041781920, 9506494946

РЕМОНТ. СТРОИТЕЛЬСТВО

• **Ремонт** частичный, поэтапный, «под ключ». Закупка материалов в ходе работ. Отделочные работы любой сложности. Демонтаж стен. Покраска, оклейка обоями, отделка камнем, плиткой. Пол, потолки. Замена систем отопления. Электрика. Смета. Тел. 9632735985

• **Бригада** русских мастеров с большим опытом работы выполнит качественный ремонт квартир, домов, офисов. Замеры, составление сметы в подарок. Опыт работы 15 лет. Без наценок. Скидки, рассрочка. Работа с любым материалом. Тел. 9022563120

• **Выполним** качественно и в срок ремонт квартир, домов и др. помещений. Опыт 15 лет. Гарантия. Закупка материалов в ходе работ. Смета в подарок. Тел. 9090277112, Алексей

• **Строительство** домов, коттеджей, гаражей. Договор, гарантия, пенсионерам скидки. Тел.: 9045414377, 9655343402

• **Все виды сантехнических работ.** Вывод канализации из домов и коттеджей. Устройство септиков и выгребных ям. Договор, гарантия, пенсионерам скидки. Тел.: 9045414377, 9655343402

• **Все виды ремонтных и отделочных работ.** Договор, гарантия, пенсионерам скидки. Тел.: 9045414377, 9655343402

• **Натяжные потолки.** Производство России и Франции. Более 150 оттенков. Договор, гарантия, пенсионерам скидки. Тел.: 9045414377, 9655343402

• **Качественно, недорого выполним:** ремонт домов, квартир, офисов. Услуги плотника. Возводим забор. Сайдинг виниловый, металлический, блок-хаус, утепление домов, штукатурно-малярные работы. Гарантия. Тел. 9000390708

• **Заборы «под ключ»** (профлист, штакетник, австрийская плетёнка и др.). Строительство: навесы, пристрои, крылечки. Сайдинг. Сварка. Работаем вдвоём, русские. Тел. 9826578126

• **Ремонт квартир «под ключ»:** отделка, демонтаж, сантехника, электромонтажные работы, натяжные потолки, установка дверей и т.д. Работает бригада русских. Тел. 9220357161, Роман

• **Внутренняя отделка** любой сложности. Квартиры, дома, коттеджи. Декоративная штукатурка, обои, кафель, гипсокартон, панели, пол. Сантехника, электрика и т.д. Скидки. Тел. 9002061718, Алексей

• **Качественный ремонт** любой сложности. Квартиры, дома, офисы. Ванные комнаты. Обои, ламинат, перегородки, евровагонка, гипсокартон, шпаклёвка, сантехника, электрика и т.д. Скидки до 10%. Тел. 9043871238, Алексей

• **Выполним любые работы:** копка огорода, погреба, поднимем дом. Пенсионерам скидка 15 %. Тел.: 9655331018, 9226150272

УСЛУГИ

• **Вскрываю двери**, устанавливаю замки любой сложности. Ремонт сейф-дверей, замков, ручек. Опыт работы более 30 лет. Тел. 9090285873

• **Муж на час**. Установлю люстру, гардины, заменю розетки, соберу мебель и т.д. Тел. 9220357161, Роман

• **Ас-мастер на час**. Ремонт от А до Я. Любые услуги по ремонту и строительству. Тел. 9826081338

• **«ЭкоГород» покупает на постоянной основе:** макулатуру, картон, архив, пластиковые бутылки. Приедем, взвесим, оплатим сразу. Звони! Тел. 9126133190

ВНИМАНИЕ

• **Только в июле!** Гранитный памятник по цене мраморного! Количество ограничено! Приходи: В. Салда, К. Маркса, 2, мастерская «Данила Мастер».

УТЕРЯ

• Утерянный диплом Верхнесалдинского многопрофильного техникума им. Евстигнеева № 66НН0006828, выдан 26.06.2007 г. на имя Михайлова Сергея Вячеславовича, считать недействительным

Ремонт
телевизоров и бытовой техники
8 9002144045

РЕМОНТ
стиральных машин, холодильников на дому

Гарантия, опыт работы более 10 лет

Телефон
8 922-601-1479

Тупит компьютер?
Не беда! Вам к нам!
Переустановка
Чистка, замена термопасты
Модернизация
Сборка нового ПК
Работаем с физическими и юридическими лицами
Тел. 912-299-79-31

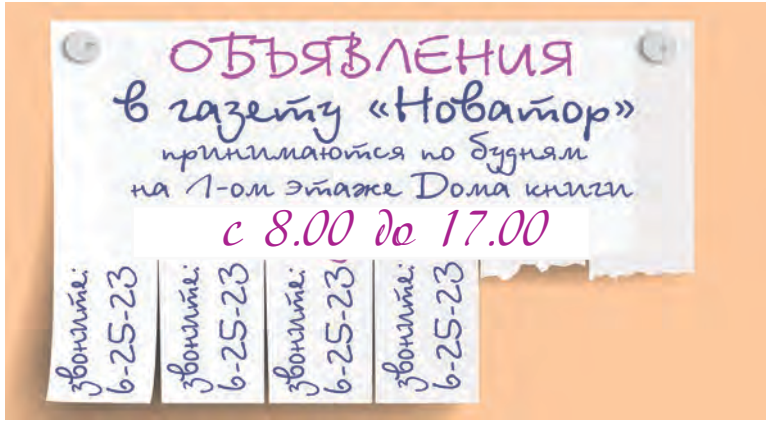

СЕЛЬСКОХОЗЯЙСТВЕННАЯ ЯРМАРКА

7 ИЮЛЯ С 9.00 ДО 17.00
НИЖНЯЯ САЛДА, ПЛОЩАДКА ДК ЛЕНИНА, КАРЛА МАРКСА, 2

8 ИЮЛЯ С 9.00 ДО 17.00
ВЕРХНЯЯ САЛДА, ПЛОЩАДКА «МЕГАСТРОЯ», РАБОЧЕЙ МОЛОДЕЖИ, 41

В ассортименте: плодовые, декоративные деревья и кустарники, посадочный материал, цветы, сопутствующие товары, мясные деликатесы, мёд, халва, сливочное, топлёное, подсолнечное масло, овощи, фрукты, сухофрукты, восточные сладости, мужская, женская одежда и трикотаж.

КАЖДОЕ ВОСКРЕСЕНЬЕ
Общество «Трезвости и здоровья» на протяжении 33 лет проводит лекции, беседы, консультации
КОДИРОВАНИЕ
по методу Довженко.
Алкогольная зависимость – в 12.00
Избыточный вес – в 9.00
Тел.: 8 (3435) 21-22-44,
8 9 222 00 55 64
Нижний Тагил, Уральская, 9 (центр)

ПЕРВЫЙ КАНАЛ

в программе возможны изменения

05.00, 09.15 Доброе утро
09.00, 12.00, 15.00, 03.00 Новости
09.50 Жить здорово! (16+)
10.55 Модный приговор (6+)
12.10, 01.40, 03.05 Время покажет (16+)
15.15 Давай поженимся! (16+)
16.10, 04.00 «Мужское/Женское» (16+)
18.00 Вечерние новости
18.40 На самом деле (16+)
19.45 Пусть говорят (16+)
21.00 Время
21.30 Т/с «Большое небо» (12+)
23.30 Вечерний Ургант (16+)
00.50 Наедине со всеми (16+)

РОССИЯ

05.00, 09.30 «Утро России»
09.00, 14.30, 21.05 Вести. Местное время
09.55 «О самом главном». Ток-шоу (12+)
11.00, 14.00, 17.00, 20.00 Вести
11.30 «Судьба человека с Борисом Корчевниковым» (12+)
12.40, 18.40 «60 Минут» (12+)
14.55 Т/с «Косатка» (12+)
17.15 «Андрей Малахов. Прямой эфир» (16+)
21.20 Т/с «За счастьем» (12+)
23.35 «Вечер с Владимиром Соловьёвым» (12+)
02.20 Т/с «Тайны следствия» (12+)
04.05 Т/с «Женщины на грани» (16+)

НТВ

04.50 Т/с «Лесник» (16+)
06.30 «Утро. Самое лучшее» (16+)
08.00, 10.00, 13.00, 16.00, 19.00, 23.00 Сегодня
08.25, 10.25 Т/с «Морские дьяволы» (16+)
11.25 Т/с «Красная зона» (12+)
13.20 «Чрезвычайное происшествие» (16+)
14.00, 16.25, 19.40 Т/с «Ментовские войны» (16+)
23.20 Т/с «Мельник» (16+)
02.40 Т/с «Карпов. Сезон третий» (16+)

ОТВ

06.00, 13.00 Итоги недели
07.00, 07.55, 08.55, 11.40, 14.55, 16.35, 17.55 «Погода на «ОТВ» (6+)
07.05, 22.00, 01.00, 04.00, 05.00 «События» (16+)
07.30, 10.35, 11.45 «Легенды музыки. Михаил Танич» (12+)
08.00, 14.00, 02.00 Х/ф «Без свидетелей» (16+)
09.00, 15.00 Х/ф «Атлантида» (16+)
11.00 «Прокуратура. На страже закона» (16+)
11.20, 18.00 «Национальное измерение» (16+)
12.10, 17.00 Эдгард Запашный представляет «Легенды цирка» (12+)
16.40, 16.50, 20.30, 22.30, 01.30, 04.30, 05.30 «События. Акцент» (16+)
18.20 «Новости ТМК» (16+)
18.30 Программа Галины Левиной «Рецепт» (16+)
19.00, 21.00, 23.35, 03.00 «Новости ТАУ «9 1/2» (16+)
20.00 «События»
20.40, 00.35, 01.40, 04.40, 05.40 «Патрульный участок» (16+)
22.40 Х/ф «Инквизитор» (16+)

СТС

06.00, 03.15 Х/ф «Школа Авалон» (12+)
07.35 Х/ф «Двадцать одно» (16+)
10.00 Х/ф «Иллюзия обмана» (12+)
12.10 Х/ф «Иллюзия обмана 2» (12+)
14.45, 19.00, 19.30 Т/с «Совершенно летние» (12+)
20.00 Х/ф «Рыцарь дня» (12+)
22.10 Х/ф «Джек Ричер 2. Никогда не возвращайся» (16+)
00.35 «Русские не смеются» (16+)
01.35 Х/ф «Если свекровь - монстр» (16+)
04.40 «6 кадров» (16+)
05.00 Мультфильмы (0+)
05.50 «Ералаш»

ТНТ

07.00, 07.30 Т/с «Света с того света» (16+)
08.00, 08.30, 09.00, 09.30, 10.00, 10.30, 11.00, 11.30, 12.00, 12.30, 18.00, 18.30, 19.00, 19.30, 20.00, 20.30 Т/с «СашаТаня» (16+)
13.00, 13.30, 14.00, 14.30 Т/с «Интерны» (16+)
15.00, 15.30, 16.00, 16.30, 17.00, 17.30 Т/с «Универ. Новая общага» (16+)
21.00, 21.30 Т/с «Отпуск» (16+)
22.00, 23.40 «Женский Стендап» (16+)
23.00 Т/с «Настя, соберись!» (18+)
00.00 «Такое кино!» (16+)
00.35, 01.35, 02.25 «Импровизация» (16+)
03.10 «Comedy Баттл. Суперсезон» (16+)
04.05, 04.55, 05.45 «Открытый микрофон» (16+)
06.35 «ТНТ. Best» (16+)

КУЛЬТУРА

06.30, 07.00, 07.30, 10.00, 15.00, 19.30, 23.30 Новости культуры
06.35 «Пешком...» Балтика крепостная
07.05 «Легенды мирового кино»
07.35, 15.05, 22.35 Д/ф «Вулканы Солнечной системы»
08.30 Х/ф «Остров сокровищ» (16+)
10.15 «Эрмитаж»
10.45 «Полиглот»
11.30 Т/ф «Правда -хорошо, а счастье лучше»
13.50 Цвет времени. Эдгар Дега
14.05 Д/с «Истории в фарфоре. Цена секрета»
14.30 Д/с «Год Достоевского. Жизнь и смерть Достоевского»
16.00 Т/с «Следствие ведут ЗнаToKи»
17.35, 02.20 Д/с «Запечатленное время. Петровка, 38»
18.05 «Магистр игры. Преступление Бетховена по Льву Толстому»
18.30 Цвет времени. Иван Мартос
18.40, 01.35 Д/с «Ехал грека... Путешествие по настоящей России. Каргополь»
19.45 Больше, чем любовь. Сергей и Софья Образцовы
20.30 «Спокойной ночи, малыши!»
20.45 Д/с «Тамара Синявская. Сцены из жизни. Начало»
21.15 Х/ф «В поисках капитана Гранта» (0+)
22.20 Цвет времени. Эль Греко
23.50 Т/с «Шахерезада»
01.00 Мастера скрипичного искусства
02.45 Цвет времени. Камера-обскура

ТВ ЦЕНТР

06.00 Настроение
08.10 Х/ф «Женатый холостяк» (12+)
10.00, 04.40 Д/ф «Надежда Румянцева. Во всем прошу винить любовь» (12+)
10.55 Большое кино. Покровские ворота (12+)
11.30, 14.30, 17.50, 22.00 События
11.50 Т/с «Отец Браун» (16+)
13.40, 05.20 Мой герой (12+)
14.55, 00.00 Петровка, 38 (16+)
15.10, 02.50 Т/с «Такая работа-2» (16+)
16.55 Д/ф «Актёрские драмы» (12+)
18.10 Х/ф «Змеи и лестницы» (0+)
22.35 С/р «Крым. Секретное оружие» (16+)
23.05, 01.00 Знак качества (16+)
00.15 Д/ф «Маркова и Мордюкова. Заклятые подруги» (16+)
01.40 Брежнев, которого мы не знали (12+)
02.20 Осторожно, мошенники! (16+)
04.05 Д/ф «Михаил Ульянов. Горькая исповедь» (12+)

МАТЧ

08.00, 11.00, 13.50, 18.00, 20.45, 23.55, 02.55 Новости
08.05, 13.55, 18.05, 02.00 Все на Матч! (12+)
11.05 Автоспорт. Ралли-рейд «Шёлковый путь» (0+)
11.25 Футбол. «Чемпионат Европы-2020». 1/4 финала (0+)
13.30 Специальный репортаж (12+)
14.35 «Главная дорога» (16+)
15.55 Футбол. Контрольный матч. «Спартак» (Москва, Россия) - «Шибеник» (Хорватия) (0+)
18.35, 20.50 Т/с «В созвездии Стрельца» (12+)
23.00 «Все на ЕВРО!» (12+)
00.00 Х/ф «Диггстаун» (16+)
02.35 «Один день в Европе» (16+)
03.00 Футбол. «Чемпионат Европы-2020». Словакия - Испания (0+)
05.05 Хоккей. НХЛ. Кубок Стэнли. «Монреаль Канадиенс» - «Тампа-Бэй Лайтнинг» (0+)
07.40 Современное пятиборье. Чемпионат Европы. Эстафета. Женщины (0+)

УСАДЬБА

08.00, 04.25 Цветик-семицветик (12+)
08.15, 04.35 Домашняя косметика! (12+)
08.30, 04.55 Кисельные берега (12+)
08.45, 05.10 Букварь дачника (12+)
09.00, 05.25 Хозяин (12+)
09.30, 05.55 Здоровый сад (12+)
09.45, 06.05 Как построить дом (12+)
10.20, 06.35 Сад своими руками (12+)
10.50, 07.00 История одной культуры (12+)
11.25, 07.30 Дачные хитрости (12+)
11.45, 07.45 Домоводство (12+)
12.00, 01.05, 03.10 Дачные радости (12+)
12.30 У мангала (12+)
13.00 Огород от-кутюр (12+)
13.30 Беспокойное хозяйство (12+)
14.05 Проект мечты (12+)
14.35, 02.55 Лучки Пучки (12+)
14.55 Частный сектор (12+)
15.25 Пруды (12+)
15.55 Календарь дачника (12+)
16.15 Старые дачи (12+)
16.45 История усадеб (12+)
17.20 Дети на даче (12+)
17.50 Какая дичь! (12+)
18.10 Профпригодность (12+)
18.35 Квас (12+)
18.55 Семейный обед (12+)
19.30 Травовед (12+)
19.40 Самогон (16+)
20.00, 00.10 Фитоаптека (12+)
20.30 Умный дом. Новейшие технологии (12+)
21.00 Сад в радость (12+)
21.35 Ремонт для начинающих (16+)
22.05 Дело в отделке (12+)
22.35 Домашние заготовки (12+)
22.50 Я садовником родился (12+)
23.10 Мастер-садовод (12+)
23.40 Битва огородов (12+)

РЕН TV

05.00 «Территория заблуждений» (16+)
06.00 Документальный проект (16+)
07.00 «С бодрым утром!» (16+)
08.30, 12.30, 16.30, 19.30, 23.00 Новости (16+)
09.00 Д/п «Засекреченные списки» (16+)
11.00 «Как устроен мир» (16+)
12.00, 16.00, 19.00 «Информационная программа 112» (16+)
13.00 «Загадки человечества» (16+)
14.00 «Невероятно интересные истории» (16+)
15.00 Документальный спецпроект (16+)
17.00 «Тайны Чапман» (16+)
18.00 «Самые шокирующие гипотезы» (16+)
20.00 Х/ф «По соображениям совести» (18+)
22.45 «Водить по-русски» (16+)
23.30 «Неизвестная история» (16+)
00.30 Х/ф «Женщина-кошка» (12+)
02.20 Х/ф «Криминальное чтиво» (18+)

ЗВЕЗДА

06.00, 18.30 Д/с «Сделано в СССР» (6+)
06.10 Х/ф «Двойной капкан» (12+)
09.00, 13.00, 18.00, 21.15 Новости дня
09.25, 10.05 Х/ф «Возвращение» (16+)
10.00, 14.00 Военные новости
11.35 «Открытый эфир» Лучшее (12+)
13.25 «Не факт!» (6+)
14.05 Т/с «Черные кошки» (16+)
18.50 Д/с «Боевой надводный флот отчизны» (12+)
19.35 «Скрытые угрозы. Альманах №61» (12+)
20.25 Д/с «Загадки века. Хлопковое дело» (12+)
21.25 Д/с «Загадки века. Операция «Златоуст» и Лев Термен» (12+)
22.15 Д/с «Загадки века. Подводная западня для «Вильгельма Густлоффа» (12+)
23.05 Х/ф «Государственный преступник» (0+)
01.00 Х/ф «Беспокойное хозяйство» (0+)
02.20 Т/с «Луна в зените. Сон во сне» (12+)
05.10 Д/с «Москва фронту» (12+)

РОДНОЕ КИНО

00.55 Х/ф «Мерседес уходит от погони» (12+)
02.25, 03.55 Х/ф «12 стульев» (12+)
05.15, 06.40, 08.00 Х/ф «Приключения Электроника» (0+)
09.15 Х/ф «Торпедоносцы» (0+)
11.05 Х/ф «Груз без маркировки» (12+)
12.55 Х/ф «Волшебная сила» (0+)
14.10 Х/ф «Дежа вю» (16+)
16.10, 17.40 Х/ф «Ханума» (0+)
19.00, 20.45 Х/ф «Поднятая целина» (16+)
22.45 Х/ф «Деревенский детектив» (0+)

5 КАНАЛ

05.00, 09.00, 13.00, 17.30, 03.20 Известия (16+)
05.35, 06.20, 07.10, 08.05, 09.25, 10.25, 11.20, 12.20, 13.25 Т/с «Чужой район 2» (16+)
13.45, 14.40, 15.35, 16.25 Т/с «Чужой район 3» (16+)
17.45, 18.45 Т/с «Морские дьяволы 4» (16+)
19.40, 20.30, 21.20, 22.15, 00.30 Т/с «След» (16+)
23.10 Т/с «Свои 2» (16+)
00.00 «Известия. Итоговый выпуск» (16+)
01.15, 02.55, 03.30, 04.05, 04.35 Т/с «Детективы» (16+)
02.00 Т/с «Прокурорская проверка» (16+)

ДОМАШНИЙ

06.30, 01.15 Д/с «Реальная мистика» (16+)
07.30, 05.35 «По делам несовершеннолетних» (16+)
09.05 «Давай разведемся!» (16+)
10.10, 03.55 «Тест на отцовство» (16+)
12.20, 03.05 Д/с «Понять. Простить» (16+)
13.30, 02.15 Д/с «Порча» (16+)
14.00, 02.40 Д/с «Знахарка» (16+)
14.35 Д/с «Нотариус» (16+)
19.00 Т/с «За витриной» (16+)
23.10 Т/с «Женский доктор 4» (16+)
06.25 «6 кадров» (16+)

Цвет настроения – лето!

Уважаемые ветераны ВСМПО, поздравляем вас с 88-летием Завода! И приглашаем в парк имени Гагарина на праздник

7 июля в 15.00

ПЕРВЫЙ КАНАЛ

в программе возможны изменения

05.00, 09.15 Доброе утро
09.00, 12.00, 15.00, 03.00 Новости
09.50 Жить здорово! (16+)
10.55 Модный приговор (6+)
12.10, 01.35, 03.05 Время покажет (16+)
15.15 Давай поженимся! (16+)
16.10, 03.55 «Мужское/Женское» (16+)
18.00 Вечерние новости
18.40 На самом деле (16+)
19.45 Пусть говорят (16+)
21.00 Время
21.30 Т/с «Большое небо» (12+)
23.30 Вечерний Ургант (16+)
00.50 Наедине со всеми (16+)

РОССИЯ

05.00, 09.30 «Утро России»
09.00, 14.30, 21.05 Вести. Местное время
09.55 «О самом главном». Ток-шоу (12+)
11.00, 14.00, 17.00, 20.00, 23.20 Вести
11.30 «Судьба человека с Борисом Корчевниковым» (12+)
12.40, 18.40 «60 Минут» (12+)
14.55 Т/с «Косатка» (12+)
17.15 «Андрей Малахов. Прямой эфир» (16+)
21.20 Т/с «За счастьем» (12+)
23.50 Футбол. Чемпионат Европы- 2020 г. 1/2 финала. Прямая трансляция из Лондона
02.00 «Вечер с Владимиром Соловьёвым» (12+)

НТВ

04.50 Т/с «Лесник» (16+)
06.30 «Утро. Самое лучшее» (16+)
08.00, 10.00, 13.00, 16.00, 19.00, 23.00 Сегодня
08.25, 10.25 Т/с «Морские дьяволы» (16+)
11.25 Т/с «Красная зона» (12+)
13.20 «Чрезвычайное происшествие» (16+)
14.00, 16.25, 19.40 Т/с «Ментовские войны» (16+)
23.20 Т/с «Мельник» (16+)
02.45 Т/с «Карпов. Сезон третий» (16+)

ОТВ

06.00, 13.00, 19.00, 21.00, 23.35, 03.00 «Новости ТАУ «9 1/2» (16+)
07.00, 07.55, 08.55, 11.55, 14.55, 16.35, 17.55 «Погода на «ОТВ» (6+)
07.05, 22.00, 01.00, 04.00, 05.00 «События» (16+)
07.30, 10.35, 12.00 «Легенды музыки. Валерий Ободзинский» (12+)
08.00, 14.00, 02.00 Х/ф «Без свидетелей» (16+)
09.00, 15.00 Х/ф «Атлантида» (16+)
11.00, 18.00, 22.40 Х/ф «Инквизитор» (16+)
12.30, 16.40, 16.50, 20.30, 22.30, 01.30, 04.30, 05.30 «События. Акцент» (16+)
12.40, 20.40, 00.35, 01.40, 04.40, 05.40 «Патрульный участок» (16+)
17.00 Эдгард Запашный представляет «Легенды цирка» (12+)
20.00 «События»
22.35 «Вести настольного тенниса» (12+)

СТС

06.00, 05.50 «Ералаш»
06.10 М/с «Фиксики» (0+)
06.45 М/с «Спирит. Дух свободы» (6+)
07.10 М/с «Приключения Вуди и его друзей» (0+)
08.00, 18.30, 19.00, 19.30 Т/с «Совершенно летние» (12+)
09.00 Т/с «Воронины» (16+)
10.00 «Уральские пельмени. СмехBook» (16+)
10.45 Х/ф «Если свекровь - монстр» (16+)
12.45 Х/ф «Плуто Нэш» (12+)
14.40 Т/с «Отель «Элеон» (16+)
20.00 Х/ф «Фокус» (18+)
22.05 Х/ф «Золото дураков» (16+)
00.20 «Русские не смеются» (16+)
01.20 Х/ф «Великий Гэтсби» (16+)
03.35 «6 кадров» (16+)
05.05 Мультфильмы (0+)

ТНТ

07.00, 07.30 Т/с «Света с того света» (16+)
08.00, 08.30, 09.00, 09.30, 10.00, 10.30, 11.00, 11.30, 12.00, 12.30, 18.00, 18.30, 19.00, 19.30, 20.00, 20.30 Т/с «СашаТаня» (16+)
13.00, 13.30, 14.00, 14.30 Т/с «Интерны» (16+)
15.00, 15.30, 16.00, 16.30, 17.00, 17.30 Т/с «Универ. Новая общага» (16+)
21.00, 21.30 Т/с «Отпуск» (16+)
22.00, 23.40 «Женский Стендап» (16+)
23.00 Т/с «Настя, соберись!» (18+)
00.00, 01.00, 01.55 «Импровизация» (16+)
02.40 «Comedy Баттл. Суперсезон» (16+)
03.30, 04.25, 05.15 «Открытый микрофон» (16+)
06.05, 06.30 «ТНТ. Best» (16+)

КУЛЬТУРА

06.30, 07.00, 07.30, 08.30, 10.00, 15.00, 19.30, 23.30 Новости культуры
06.35 «Пешком...» Москва красная
07.05 «Легенды мирового кино»
07.35, 15.05, 22.35 Д/ф «Океаны Солнечной системы»
08.35, 21.15 Х/ф «В поисках капитана Гранта» (0+)
09.45 Д/с «Забытое ремесло. Целовальник»
10.15 «Эрмитаж»
10.45 «Полиглот»
11.30 Т/ф «Возвращение на круги своя»
14.05 Д/с «Истории в фарфоре. Под царским вензелем»
14.30 Д/с «Год Достоевского. Жизнь и смерть Достоевского»
16.00 Т/с «Следствие ведут ЗнаТоКи»
17.00 Д/ф «Коктебель. Заповедная зона»
17.50, 00.55 Мастера скрипичного искусства
18.40, 01.45 Д/с «Ехал грека... Путешествие по настоящей России. Северные небеса»
19.45 Д/ф «Алиса Коонен»
20.30 «Спокойной ночи, малыши!»
20.45 Д/с «Тамара Синявская. Сцены из жизни. Театр»
22.20 Цвет времени. Анатолий Зверев
23.50 Т/с «Шахерезада»
02.30 Д/ф «Врубель»

ТВ ЦЕНТР

06.00 Настроение
08.10 Х/ф «Сумка инкассатора» (0+)
10.05 Д/ф «Филипп Киркоров. Новые страсти Короля» (12+)
11.30, 14.30, 17.50, 22.00 События
11.50 Т/с «Отец Браун» (16+)
13.40, 05.20 Мой герой (12+)
14.55, 00.00 Петровка, 38 (16+)
15.10, 02.50 Т/с «Такая работа-2» (16+)
16.55 Д/ф «Актёрские судьб» (12+)
18.10 Х/ф «Купель дьявола» (12+)
22.35 Вся правда (16+)
23.05 Д/ф «Николай Ерёменко. Эдипов комплекс» (16+)
00.15 Прощание. Михаил Евдокимов (16+)
01.00 Д/ф «Это случается только с другими» (16+)
01.40 Брежнев, которого мы не знали (12+)
02.20 Осторожно, мошенники! (16+)
04.05 Д/ф «Ольга Остроумова. Любовь земная» (12+)
04.40 Д/ф «Михаил Кокшенов. Простота обманчива» (12+)

МАТЧ

08.00, 11.00, 13.50, 17.50, 20.45, 00.00, 03.00 Новости
08.05, 17.00, 01.50 Все на Матч! (12+)
11.05 Автоспорт. Ралли-рейд «Шёлковый путь» (0+)
11.25 Футбол. «Чемпионат Европы-2020». 1/4 финала (0+)
13.30, 17.55 Специальный репортаж (12+)
13.55 Все на регби! (12+)
14.30 «Главная дорога» (16+)
15.50 Профессиональный бокс. Тим Цзю против Боуина Моргана (16+)
18.35, 20.50 Т/с «В созвездии Стрельца» (12+)
23.00, 00.45 «Все на ЕВРО!» (12+)
00.05 Современное пятиборье. Чемпионат Европы. Эстафета. Мужчины (0+)
01.05 Смешанные единоборства. Fight Nights. Магомед Исмаилов против Владимира Минеева (16+)
02.40 «Один день в Европе» (16+)
03.05 Футбол. «Чемпионат Европы-2020». 1/2 финала (0+)
05.10 Футбол. Чемпионат Европы. Обзор (0+)
05.30 Д/ф «Спорт высоких технологий» (16+)
06.30 Д/с «Спортивный детектив. Золотой дубль» (12+)
07.30 Д/с «Заклятые соперники» (12+)

УСАДЬБА

08.00, 20.50, 22.55, 04.20 Дачные радости (12+)
08.30, 04.50 У мангала (12+)
08.55, 05.20 Огород от-кутюр (12+)
09.25, 05.50 Беспокойное хозяйство (12+)
09.55, 06.20 Проект мечты (12+)
10.30, 22.40, 06.50 Лучки Пучки (12+)
10.45, 07.05 Частный сектор (12+)
11.15, 07.35 Пруды (12+)
11.45 Календарь дачника (12+)
12.05 Старые дачи (12+)
12.35 История усадеб (12+)
13.10 Дети на даче (12+)
13.40 Какая дичь! (12+)
13.55 Профпригодность (12+)
14.25 Квас (12+)
14.45 Семейный обед (12+)
15.15 Травовед (12+)
15.30 Самогон (16+)
15.50, 20.00 Фитоаптека (12+)
16.20 Умный дом. Новейшие технологии (12+)
16.50 Сад в радость (12+)
17.20 Ремонт для начинающих (16+)
17.50 Дело в отделке (12+)
18.20 Домашние заготовки (12+)
18.40 Я садовником родился (12+)
18.55 Мастер-садовод (12+)
19.25 Битва огородов (12+)
20.30 Высший сорт (12+)
21.20 Дачная энциклопедия (12+)
21.55 Фитокосметика (12+)
22.10 Праздник в дом (12+)
23.30 Альтернативный сад (12+)
00.00 Цветик-семицветик (12+)

РЕН TV

05.00, 04.35 «Территория заблуждений» (16+)
06.00 Документальный проект (16+)
07.00 «С бодрым утром!» (16+)
08.30, 12.30, 16.30, 19.30, 23.00 Новости (16+)
09.00 Д/п «Засекреченные списки» (16+)
11.00 «Как устроен мир» (16+)
12.00, 16.00, 19.00 «Информационная программа 112» (16+)
13.00 «Загадки человечества» (16+)
14.00 «Невероятно интересные истории» (16+)
15.00 «СОВБЕЗ» (16+)
17.00, 03.45 «Тайны Чапман» (16+)
18.00 «Самые шокирующие гипотезы» (16+)
20.00 Х/ф «Ученик чародея» (12+)
22.10 «Водить по-русски» (16+)
23.30 «Знаете ли вы, что?» (16+)
00.30 Х/ф «Коммандо» (16+)
02.10 Х/ф «Кудряшка Сью» (0+)

ЗВЕЗДА

05.30, 14.05 Т/с «Черные кошки» (16+)
09.00, 13.00, 18.00, 21.15 Новости дня
09.15, 10.05 Х/ф «Застава в горах» (12+)
10.00, 14.00 Военные новости
11.35 «Открытый эфир» Лучшее (12+)
13.25 «Не факт!» (6+)
18.30, 04.55 Д/с «Сделано в СССР» (6+)
18.50 Д/с «Боевой надводный флот отчизны» (12+)
19.35 «Легенды армии с Александром Маршалом» (12+)
20.25 «Улика из прошлого. Овощная мафия. Тайна «чёрной тетради» (16+)
21.25 «Улика из прошлого. ГМО. Еда или оружие?» (16+)
22.15 «Улика из прошлого. Последняя тайна «Чёрной кошки» (16+)
23.05 Х/ф «Двойной капкан» (12+)
01.40 Х/ф «Взятки гладки» (16+)
03.25 Х/ф «Государственный преступник» (0+)
05.05 Д/с «Хроника Победы» (12+)

РОДНОЕ КИНО

00.20 Х/ф «В небе «ночные ведьмы» (6+)
01.55, 04.00 Х/ф «12 стульев» (12+)
05.35 Х/ф «Меня зовут Арлекино» (16+)
08.05 Х/ф «Отряд особого назначения» (18+)
09.35 Х/ф «Когда деревья были большими» (12+)
11.25 Х/ф «Подземелье ведьм» (0+)
13.00, 14.15 Х/ф «Бумбараш» (0+)
15.35 Х/ф «На Дерибасовской хорошая погода, или на Брайтон Бич опять идут дожди» (16+)
17.20 Х/ф «Небесный тихоход» (0+)
19.00, 20.55 Х/ф «Поднятая целина» (16+)
22.55 Х/ф «Анискин и Фантомас» (12+)

5 КАНАЛ

05.00, 09.00, 13.00, 17.30, 03.20 Известия (16+)
05.30, 06.10, 06.55, 08.00 Т/с «Улицы разбитых фонарей 4» (16+)
09.25, 10.20, 11.15, 12.15, 13.25, 13.40, 14.40, 15.35, 16.30 Т/с «Улицы разбитых фонарей 9» (16+)
17.45, 18.45 Т/с «Морские дьяволы 5» (16+)
19.40, 20.35, 21.25, 22.15, 00.30 Т/с «След» (16+)
23.10 Т/с «Свои 2» (16+)
00.00 «Известия. Итоговый выпуск» (16+)
01.15, 02.55, 03.30, 03.55, 04.30 Т/с «Детективы» (16+)
02.00 Т/с «Прокурорская проверка» (16+)

ДОМАШНИЙ

06.30, 06.25 «6 кадров» (16+)
06.35, 01.15 Д/с «Реальная мистика» (16+)
07.35, 05.35 «По делам несовершеннолетних» (16+)
09.05 «Давай разведемся!» (16+)
10.10, 03.55 «Тест на отцовство» (16+)
12.20, 03.05 Д/с «Понять. Простить» (16+)
13.30, 02.15 Д/с «Порча» (16+)
14.00, 02.40 Д/с «Знахарка» (16+)
14.35 Д/с «Нотариус» (16+)
19.00 Т/с «За витриной» (16+)
23.10 Т/с «Женский доктор 4» (16+)

УВАЖАЕМЫЕ ТЕЛЕЗРИТЕЛИ

Передачи телевидения ВСМПО транслируются на каналах:

«Пятница» (Квант) –
понедельник-пятница – 7.30, 20.00
суббота-воскресенье – 7.30, 22.00

Инфоканал (Орбита) –
понедельник – 6.45 (повтор) **вторник –** 20.15, 22.30
среда – 6.45, 9.30, 13.30 (повтор) **четверг –** 20.15, 22.30
пятница – 6.45, 9.30, 13.30, 20.15, 22.30
суббота – 6.45, 9.30, 13.30 (повтор)

ПЕРВЫЙ КАНАЛ

05.00, 09.15 Доброе утро
09.00, 12.00, 15.00, 03.00 Новости
09.50 Жить здорово! (16+)
10.55 Модный приговор (6+)
12.10, 01.55, 03.05 Время покажет (16+)
15.15 Давай поженимся! (16+)
16.10, 04.10 «Мужское/Женское» (16+)
18.00 Вечерние новости
18.40 На самом деле (16+)
19.45 Пусть говорят (16+)
21.00 Время
21.30 Т/с «Большое небо» (12+)
22.20 Вечерний Ургант (16+)
23.00 Наедине со всеми (16+)
23.45 Чемпионат Европы по Футболу 2020 г. Полуфинал. Прямой эфир из Лондона

РОССИЯ

05.00, 09.30 «Утро России»
09.00, 14.30, 21.05 Вести. Местное время
09.55 «О самом главном». Ток-шоу (12+)
11.00, 14.00, 17.00, 20.00 Вести
11.30 «Судьба человека с Борисом Корчевниковым» (12+)
12.40, 18.40 «60 Минут» (12+)
14.55 Т/с «Косатка» (12+)
17.15 «Андрей Малахов. Прямой эфир» (16+)
21.20 Т/с «За счастьем» (12+)
23.35 «Вечер с Владимиром Соловьёвым» (12+)
02.20 Т/с «Тайны следствия» (12+)
04.05 Т/с «Женщины на грани» (16+)

НТВ

04.55 Т/с «Лесник» (16+)
06.30 «Утро. Самое лучшее» (16+)
08.00, 10.00, 13.00, 16.00, 19.00, 23.00 Сегодня
08.25, 10.25 Т/с «Морские дьяволы» (16+)
11.25 Т/с «Красная зона» (12+)
13.20 «Чрезвычайное происшествие» (16+)
14.00, 16.25, 19.40 Т/с «Ментовские войны» (16+)
23.20 Т/с «Мельник» (16+)
02.50 Т/с «Карпов. Сезон третий» (16+)
04.15 Т/с «Карпов. Финал» (16+)

ОТВ

06.00, 13.00, 19.00, 21.00, 23.35, 03.00 «Новости ТАУ «9 1/2» (16+)
07.00, 07.55, 08.55, 11.55, 14.55, 16.35, 17.55 «Погода на «ОТВ» (6+)
07.05, 22.00, 01.00, 04.00, 05.00 «События» (16+)
07.30, 10.35, 12.00 «Легенды музыки. Евгений Мартынов» (12+)
08.00, 14.00, 02.00 Х/ф «Без свидетелей» (16+)
09.00, 15.00 Х/ф «Атлантида» (16+)
11.00, 18.00, 22.40 Х/ф «Инквизитор» (16+)
12.25 «Вести настольного тенниса» (12+)
12.30, 16.40, 16.50, 20.30, 22.30, 01.30, 04.30, 05.30 «События. Акцент» (16+)
12.40, 20.40, 00.35, 01.40, 04.40, 05.40 «Патрульный участок» (16+)
17.00 Эдгард Запашный представляет «Легенды цирка» (12+)
20.00 «События»
22.35 «Вести конного спорта» (12+)

СТС

06.00, 05.50 «Ералаш»
06.10 М/с «Фиксики» (0+)
06.45 М/с «Спирит. Дух свободы» (6+)
07.10 М/с «Приключения Вуди и его друзей» (0+)
08.00, 18.30, 19.00, 19.30 Т/с «Совершенно летние» (12+)
09.00 Т/с «Воронины» (16+)
10.00 Х/ф «Великий Гэтсби» (16+)
12.40 Х/ф «Фокус» (18+)
14.40 Т/с «Отель «Элеон» (16+)
20.00 Х/ф «Брюс всемогущий» (12+)
21.55 Х/ф «Эван всемогущий» (12+)
23.55 «Русские не смеются» (16+)
00.55 Х/ф «Хэллоуин» (18+)
02.45 «6 кадров» (16+)
05.05 Мультфильмы (0+)

ТНТ

07.00 Т/с «Света с того света» (16+)
07.30 Д/ф «Света с того света 2» (16+)
08.00, 08.30, 09.00, 09.30, 10.00, 10.30, 11.00, 11.30, 12.00, 12.30, 18.00, 18.30, 19.00, 19.30, 20.00, 20.30 Т/с «СашаТаня» (16+)
13.00, 13.30, 14.00, 14.30 Т/с «Интерны» (16+)
15.00, 15.30, 16.00, 16.30, 17.00, 17.30 Т/с «Универ. Новая общага» (16+)
21.00, 21.30 Т/с «Отпуск» (16+)
22.00, 23.45 «Женский Стендап» (16+)
23.00 Т/с «Настя, соберись!» (18+)
00.00, 01.00, 01.55 «Импровизация» (16+)
02.45 «Comedy Баттл. Суперсезон» (16+)
03.40, 04.30, 05.20 «Открытый микрофон» (16+)
06.05, 06.35 «ТНТ. Best» (16+)

КУЛЬТУРА

06.30, 07.00, 07.30, 08.30, 10.00, 15.00, 19.30, 23.30 Новости культуры
06.35 «Святыни христианского мира. Глава Иоанна Крестителя»
07.05 «Легенды мирового кино»
07.35, 15.05 Д/ф «Солнце - ад на небесах»
08.35, 21.15 Х/ф «В поисках капитана Гранта» (0+)
09.45 Д/с «Забытое ремесло. Ловчий»
10.15 «Эрмитаж»
10.45 «Полиглот»
11.30 Т/ф «Лес»
14.05 Д/с «Истории в фарфоре. Кто не с нами, тот против нас»
14.30 Д/с «Год Достоевского. Жизнь и смерть Достоевского»
16.00 Т/с «Следствие ведут ЗнаToKи»
17.30 Д/с «Первые в мире. Лампа Лодыгина»
17.50, 00.55 Мастера скрипичного искусства. Исаак Стерн
18.40, 01.45 Д/с «Ехал грека... Путешествие по настоящей России. Заповедник»
19.45 Больше, чем любовь. Лев и Валентина Яшины
20.30 «Спокойной ночи, малыши!»
20.45 Д/с «Тамара Синявская. Сцены из жизни. Любовь»
22.30 Д/ф «Печальный жизнелюб»
23.15 Цвет времени. Густав Климт «Золотая Адель»
23.50 Т/с «Шахерезада»
02.30 Д/ф «Глеб Плаксин. Сопротивление русского француза»

ТВ ЦЕНТР

06.00 Настроение
08.15 Доктор И... (16+)
08.45 Х/ф «Разорванный круг» (12+)
10.35, 04.45 Д/ф «Галина Польских. Под маской счастья» (12+)
11.30, 14.30, 17.50, 22.00 События
11.50 Т/с «Отец Браун» (16+)
13.40, 05.20 Мой герой (12+)
14.55, 00.00 Петровка, 38 (16+)
15.10, 02.50 Т/с «Такая работа-2» (16+)
16.55 Д/ф «От Шурика до Шарикова. Заложники одной роли» (12+)
18.15 Х/ф «Хрустальная ловушка» (12+)
22.35 Обложка. Звёздная болезнь (16+)
23.10 «90-е. Всегда живой» (16+)
00.15 Д/ф «Женщины Иосифа Кобзона» (16+)
01.00 Прощание. Владимир Басов (16+)
01.45 Советские мафии (16+)
02.25 Осторожно, мошенники! (16+)
04.10 Д/ф «Лариса Лужина. За всё надо платить...» (12+)

МАТЧ

08.00, 11.00, 13.50, 17.50, 20.50, 00.00, 02.55 Новости
08.05, 13.55, 17.00, 20.00, 01.50 Все на Матч! (12+)
11.05 Автоспорт. Ралли-рейд «Шёлковый путь» (0+)
11.25, 17.55, 03.00 Футбол. «Чемпионат Европы-2020». 1/2 финала (0+)
13.30 Специальный репортаж (12+)
14.30 «Главная дорога» (16+)
15.50, 07.40 Футбол. Чемпионат Европы. Обзор (0+)
16.10 Профессиональный бокс. Тим Цзю против Денниса Хогана (16+)
20.55 Футбол. Контрольный матч. «Зенит» (Россия) - «Вердер» (Германия) (0+)
23.00, 00.45 «Все на ЕВРО!» (12+)
00.05 Смешанные единоборства. One FC. Брэндон Вера против Арджана Бхуллара (16+)
01.05 Смешанные единоборства. ACA. Магомед Исмаилов против Ивана Штыркова (16+)
05.05 Хоккей. НХЛ. Кубок Стэнли. «Тампа-Бэй Лайтнинг» - «Монреаль Канадиенс» (0+)

УСАДЬБА

08.00, 04.15 Календарь дачника (12+)
08.15, 04.35 Старые дачи (12+)
08.45, 05.05 История усадеб (12+)
09.15, 05.35 Дети на даче (12+)
09.45, 06.05 Какая дичь! (12+)
10.05, 06.15 Профпригодность (12+)
10.35, 06.45 Квас (12+)
10.50, 07.00 Семейный обед (12+)
11.25, 07.30 Травовед (12+)
11.35, 07.45 Самогон (16+)
11.55, 16.05 Фитоаптека (12+)
12.25 Умный дом. Новейшие технологии (12+)
12.55 Сад в радость (12+)
13.25 Ремонт для начинающих (16+)
13.55 Дело в отделке (12+)
14.30 Домашние заготовки (12+)
14.45 Я садовником родился (12+)
15.05 Мастер-садовод (12+)
15.35 Битва огородов (12+)
16.35 Высший сорт (12+)
16.55, 19.00, 00.10 Дачные радости (12+)
17.25 Дачная энциклопедия (12+)
18.00 Фитокосметика (12+)
18.15 Праздник в дом (12+)
18.45, 02.45 Лучки Пучки (12+)
19.30 Альтернативный сад (12+)
20.00 Цветик-семицветик (12+)
20.15 Домашняя косметика! (12+)
20.30 Кисельные берега (12+)
20.50 Букварь дачника (12+)
21.05 Хозяин (12+)
21.35 Здоровый сад (12+)
21.55 Как построить дом (12+)
22.25 Сад своими руками (12+)
22.55 История одной культуры (12+)
23.30 Дачные хитрости (12+)
23.50 Домоводство (12+)

РЕН TV

05.00 «Территория заблуждений» (16+)
06.00 Документальный проект (16+)
07.00 «С бодрым утром!» (16+)
08.30, 12.30, 16.30, 19.30, 23.00 Новости (16+)
09.00 Д/п «Засекреченные списки» (16+)
11.00 «Как устроен мир» (16+)
12.00, 16.00, 19.00 «Информационная программа 112» (16+)
13.00, 23.30 «Загадки человечества» (16+)
14.00 «Невероятно интересные истории» (16+)
15.00 «Неизвестная история» (16+)
17.00, 03.15 «Тайны Чапман» (16+)
18.00, 02.25 «Самые шокирующие гипотезы» (16+)
20.00 Х/ф «Последний охотник на ведьм» (16+)
22.00 «Смотреть всем!» (16+)
00.30 Х/ф «Оверлорд» (18+)

ЗВЕЗДА

05.30, 14.05 Т/с «Черные кошки» (16+)
09.00, 13.00, 18.00, 21.15 Новости дня
09.15 Д/с «Оружие Победы» (6+)
09.50, 10.05 Х/ф «Дачная поездка сержанта Цыбули» (12+)
10.00, 14.00 Военные новости
11.35 «Открытый эфир» Лучшее (12+)
13.25 «Не факт!» (6+)
18.30 Д/с «Сделано в СССР» (6+)
18.50 Д/с «Боевой надводный флот отчизны» (12+)
19.35 «Последний день» (12+)
20.25 Д/с «Секретные материалы. НЛО. Сделано в Пентагоне» (12+)
21.25 Д/с «Секретные материалы. Битва за Антарктиду» (12+)
22.15 Д/с «Секретные материалы. Операция «Неистовый». Секретная база американских пилотов» (12+)
23.05 Х/ф «В полосе прибоя» (0+)
00.55 Т/с «Благословите женщину» (12+)
04.15 Х/ф «Где 042?» (12+)

РОДНОЕ КИНО

00.10 Х/ф «Анискин и Фантомас» (12+)
01.30 Х/ф «Ключ от спальни» (12+)
04.35 Х/ф «Дежа вю» (16+)
06.30 Х/ф «Волшебная сила» (0+)
07.50 Х/ф «Деревенский детектив» (0+)
09.30 Х/ф «Меня зовут Арлекино» (16+)
12.00, 13.30 Х/ф «Ханума» (0+)
14.50 Х/ф «Небесный тихоход» (0+)
16.25, 17.40 Х/ф «Соломенная шляпка» (12+)
19.00 Х/ф «Господин оформитель» (12+)
21.00, 22.15 Х/ф «И снова Анискин» (12+)
23.35 Х/ф «Отряд особого назначения» (18+)

5 КАНАЛ

05.00, 09.00, 13.00, 17.30, 03.25 Известия (16+)
05.25, 06.10, 07.00, 08.00, 09.25, 10.20, 11.10, 12.10, 13.25, 13.40, 14.35, 15.35, 16.25 Т/с «Улицы разбитых фонарей 9» (16+)
17.45, 18.40 Т/с «Морские дьяволы 5» (16+)
19.40, 20.35, 21.25, 22.15, 00.30 Т/с «След» (16+)
23.10 Т/с «Свои 2» (16+)
00.00 «Известия. Итоговый выпуск» (16+)
01.15, 02.55, 03.35, 04.05, 04.30 Т/с «Детективы» (16+)
02.00 Т/с «Прокурорская проверка» (16+)

ДОМАШНИЙ

06.30, 01.20 Д/с «Реальная мистика» (16+)
07.30, 05.40 «По делам несовершеннолетних» (16+)
09.05 «Давай разведемся!» (16+)
10.10, 04.00 «Тест на отцовство» (16+)
12.20, 03.10 Д/с «Понять. Простить» (16+)
13.30, 02.20 Д/с «Порча» (16+)
14.00, 02.45 Д/с «Знахарка» (16+)
14.35 Д/с «Нотариус» (16+)
19.00 Т/с «За витриной» (16+)
23.15 Т/с «Женский доктор 4» (16+)

Цвет настроения – лето!

Уважаемые ветераны ВСМПО, поздравляем вас с 88-летием Завода! И приглашаем в парк имени Гагарина на праздник

7 июля в 15.00

ПЕРВЫЙ КАНАЛ

в программе возможны изменения

05.00, 09.15 Доброе утро
09.00, 12.00, 15.00, 03.00 Новости
09.50 Жить здорово! (16+)
10.55, 02.50, 03.05 Модный приговор (6+)
12.10, 00.35 Время покажет (16+)
15.15 Давай поженимся! (16+)
16.10, 03.45 «Мужское/Женское» (16+)
18.00 Вечерние новости
18.40 На самом деле (16+)
19.45 Пусть говорят (16+)
21.00 Время
21.30 Т/с «Большое небо» (12+)
22.30 Вечерний Ургант (16+)
23.50 Наедине со всеми (16+)

РОССИЯ

05.00, 09.30 «Утро России»
09.00, 14.30, 21.05 Вести. Местное время
09.55 «О самом главном». Ток-шоу (12+)
11.00, 14.00, 17.00, 20.00 Вести
11.30 «Судьба человека с Борисом Корчевниковым» (12+)
12.40, 18.40 «60 Минут» (12+)
14.55 Т/с «Косатка» (12+)
17.15 «Андрей Малахов. Прямой эфир» (16+)
21.20 Т/с «За счастьем» (12+)
23.35 «Вечер с Владимиром Соловьёвым» (12+)
02.20 Т/с «Тайны следствия» (12+)
04.05 Т/с «Женщины на грани» (16+)

НТВ

04.55 Т/с «Лесник» (16+)
06.30 «Утро. Самое лучшее» (16+)
08.00, 10.00, 13.00, 16.00, 19.00, 23.00 Сегодня
08.25, 10.25 Т/с «Морские дьяволы» (16+)
11.25 Т/с «Красная зона» (12+)
13.20 «Чрезвычайное происшествие» (16+)
14.00, 16.25, 19.40 Т/с «Ментовские войны» (16+)
23.20 Т/с «Мельник» (16+)
02.50 Т/с «Адвокат» (16+)

ОТВ

06.00, 13.00, 19.00, 21.00, 23.35, 03.00 «Новости ТАУ «9 1/2» (16+)
07.00, 07.55, 08.55, 11.55, 14.55, 16.45, 17.55 «Погода на «ОТВ» (6+)
07.05, 22.00, 01.00, 04.00, 05.00 «События» (16+)
07.30, 12.00 «Легенды музыки. Муслим Магомаев» (12+)
08.00, 14.00, 02.00 Х/ф «Без свидетелей» (16+)
09.00, 15.00 Х/ф «Графиня де Монсоро» (12+)
10.50, 12.30, 16.50, 20.30, 22.30, 01.30, 04.30, 05.30 «События. Акцент» (16+)
11.00, 18.00, 22.40 Х/ф «Инквизитор» (16+)
12.25 «Вести конного спорта» (12+)
12.40, 20.40, 00.35, 01.40, 04.40, 05.40 «Патрульный участок» (16+)
17.00 Эдгард Запашный представляет «Легенды цирка» (12+)
20.00 «События»

СТС

06.00, 05.50 «Ералаш»
06.10 М/с «Фиксики» (0+)
06.45 М/с «Спирит. Дух свободы» (6+)
07.10 М/с «Приключения Вуди и его друзей» (0+)
08.00, 18.30, 19.00, 19.30 Т/с «Совершенно летние» (12+)
09.00 Т/с «Воронины» (16+)
10.00 «Уральские пельмени. СмехBook» (16+)
10.25 Х/ф «Золото дураков» (16+)
12.40 Х/ф «Брюс всемогущий» (12+)
14.40 Т/с «Отель «Элеон» (16+)
20.00 Х/ф «Шпион по соседству» (12+)
21.50 Х/ф «Медальон» (16+)
23.35 Х/ф «Случайный шпион» (12+)
01.20 «Русские не смеются» (16+)
02.15 Х/ф «Плуто Нэш» (12+)
03.40 «6 кадров» (16+)
05.05 Мультфильмы (0+)

ТНТ

07.00, 07.30 «ТНТ. Gold» (16+)
08.00 «Перезагрузка» (16+)
08.30, 09.00, 09.30, 10.00, 10.30, 11.00, 11.30, 12.00, 12.30, 18.00, 18.30, 19.00, 19.30, 20.00, 20.30 Т/с «СашаТаня» (16+)
13.00, 13.30, 14.00, 14.30 Т/с «Интерны» (16+)
15.00, 15.30, 16.00, 16.30, 17.00, 17.30 Т/с «Универ. Новая общага» (16+)
21.00, 21.30 Т/с «Отпуск» (16+)
22.00, 23.45 «Женский Стендап» (16+)
23.00 Т/с «Настя, соберись!» (18+)
00.00, 01.00, 01.55 «Импровизация» (16+)
02.40 «ТНТ-Club» (16+)
02.45 «Comedy Баттл. Суперсезон» (16+)
03.35, 04.50, 05.40 «Открытый микрофон» (16+)
06.30 «ТНТ. Best» (16+)

КУЛЬТУРА

06.30, 07.00, 07.30, 08.30, 10.00, 15.00, 19.30, 23.30 Новости культуры
06.35 «Пешком...» Музей-заповедник «Коломенское»
07.05 «Легенды мирового кино»
07.35, 15.05, 22.35 Д/ф «В поисках экзопланет»
08.35 Х/ф «В поисках капитана Гранта» (0+)
09.50 Цвет времени. Альбрехт Дюрер «Меланхолия»
10.15 «Эрмитаж»
10.45 «Полиглот»
11.30 Т/ф «Мнимый больной»
13.50 Цвет времени. Илья Репин. «Иван Грозный и сын его Иван»
14.00 Д/с «Истории в фарфоре. Фарфоровые судьбы»
14.30 Д/с «Год Достоевского. Жизнь и смерть Достоевского»
16.00 Т/с «Следствие ведут ЗнаТоКи»
17.25, 02.40 Д/с «Первые в мире. Летающая лодка Григоровича»
17.45, 01.00 Мастера скрипичного искусства. Гидон Кремер
18.40, 01.55 Д/с «Ехал грека... Путешествие по настоящей России. Беломорье»
19.45 Больше, чем любовь. Ролан Быков и Елена Санаева
20.30 «Спокойной ночи, малыши!»
20.45 Д/с «Тамара Синявская. Сцены из жизни. Тамара, Лена и Маквалочка»
21.15 Х/ф «День ангела» (12+)
23.50 Т/с «Шахерезада»

ТВ ЦЕНТР

06.00 Настроение
08.15 Доктор И... (16+)
08.50 Х/ф «Семья Ивановых» (12+)
10.55 Д/ф «Актёрские судьбы. Татьяна Пилецкая и Юлиан Панич» (12+)
11.30, 14.30, 17.50, 22.00 События
11.50 Т/с «Отец Браун» (16+)
13.40, 05.20 Мой герой (12+)
14.55, 23.55 Петровка, 38 (16+)
15.10, 02.50 Т/с «Такая работа-2» (16+)
16.55 Д/ф «Список Пырьева. От любви до ненависти» (12+)
18.10 Х/ф «Тень стрекозы» (12+)
22.35 «10 самых...» (16+)
23.05 Д/ф «Звёздные дети» (12+)
00.15 Приговор. Алексей Кузнецов (16+)
01.05 Д/ф «Удар властью» (16+)
01.45 Прощание. Никита Хрущев (16+)
02.25 Осторожно, мошенники! (16+)
04.10 Д/ф «Екатерина Савинова. Шаг в бездну» (12+)
04.40 Д/ф «Михаил Зощенко. История одного пророчества» (12+)

МАТЧ

08.00, 11.00, 13.50, 17.25, 23.55, 03.00 Новости
08.05, 13.55, 17.00, 19.35, 01.50 Все на Матч! (12+)
11.05 Автоспорт. Ралли-рейд «Шёлковый путь» (0+)
11.25, 17.30 Футбол. «Чемпионат Европы-2020». 1/2 финала (0+)
13.30 Специальный репортаж (12+)
14.30 «Главная дорога» (16+)
15.50 Футбол. Чемпионат Европы. Обзор (0+)
16.10 Смешанные единоборства. One FC. «Лучшие бои 2020» (16+)
20.00, 05.30 Велоспорт. Трек. Кубок наций (0+)
23.00 «Все на ЕВРО!» (12+)
00.00 Х/ф «Последняя гонка» (18+)
03.05 «Золото ЕВРО. Лучшие финалы в истории турнира» (0+)
05.00 Футбол. «Чемпионат Европы-2020». Лучшие голы (0+)
06.30 Д/с «Спортивный детектив. Заколдованная шпага» (12+)
07.30 Д/с «Заклятые соперники» (12+)

УСАДЬБА

08.00, 12.05, 04.10 Фитоаптека (12+)
08.30, 04.40 Умный дом. Новейшие технологии (12+)
09.00, 05.10 Сад в радость (12+)
09.25, 05.40 Ремонт для начинающих (16+)
09.55, 06.05 Дело в отделке (12+)
10.25, 06.30 Домашние заготовки (12+)
10.45, 06.45 Я садовником родился (12+)
11.05, 07.05 Мастер-садовод (12+)
11.35, 07.30 Битва огородов (12+)
12.35 Высший сорт (12+)
12.55, 15.00, 20.00 Дачные радости (12+)
13.25 Дачная энциклопедия (12+)
13.55 Фитокосметика (12+)
14.15, 22.05 Праздник в дом (12+)
14.45, 22.35 Лучки Пучки (12+)
15.30 Альтернативный сад (12+)
16.05 Цветик-семицветик (12+)
16.20 Домашняя косметика! (12+)
16.35 Кисельные берега (12+)
16.50 Букварь дачника (12+)
17.10 Хозяин (12+)
17.35 Здоровый сад (12+)
17.55 Как построить дом (12+)
18.25 Сад своими руками (12+)
18.55 История одной культуры (12+)
19.25 Дачные хитрости (12+)
19.45 Домоводство (12+)
20.30 У мангала (12+)
21.00 Огород от-кутюр (12+)
21.30 Беспокойное хозяйство (12+)
22.50 Ботаника (12+)
23.20 Пруды (12+)
23.55 Календарь дачника (12+)

РЕН TV

05.00, 06.00 Документальный проект (16+)
07.00 «С бодрым утром!» (16+)
08.30, 12.30, 16.30, 19.30, 23.00 Новости (16+)
09.00 Д/п «Засекреченные списки» (16+)
10.55 «Как устроен мир» (16+)
12.00, 16.00, 19.00 «Информационная программа 112» (16+)
13.00, 23.30 «Загадки человечества» (16+)
14.00 «Невероятно интересные истории» (16+)
15.00 «Знаете ли вы, что?» (16+)
17.00, 03.20 «Тайны Чапман» (16+)
18.00, 02.30 «Самые шокирующие гипотезы» (16+)
20.00 Х/ф «Фантастическая четверка. Вторжение Серебряного серфера» (12+)
21.50 «Смотреть всем!» (16+)
00.30 Х/ф «Эффект бабочки» (16+)

ЗВЕЗДА

05.30 Т/с «Черные кошки» (16+)
09.00, 13.00, 18.00, 21.15 Новости дня
09.15, 03.25 Д/с «Оружие Победы» (6+)
09.35, 10.05 Х/ф «Проект» (16+)
10.00, 14.00 Военные новости
11.35 «Открытый эфир» Лучшее (12+)
13.25 «Не факт!» (6+)
14.05 Т/с «Тульский-Токарев» (16+)
18.30 Д/с «Сделано в СССР» (6+)
18.50 Д/с «Боевой надводный флот отчизны» (12+)
19.35 «Легенды телевидения» (12+)
20.25 «Код доступа. Золото Японии. Секретная капитуляция» (12+)
21.25 «Код доступа. СВР. Академия особого назначения» (12+)
22.15 «Код доступа. Мать Тереза. Ангел из ада» (12+)
23.05 Х/ф «Ключи от неба» (0+)
00.40 Х/ф «Два Федора» (0+)
02.05 Х/ф «Близнецы» (18+)
03.35 Т/с «Вход в лабиринт» (12+)

РОДНОЕ КИНО

01.05 Х/ф «Царь» (16+)
03.35 Х/ф «Груз без маркировки» (12+)
05.15 Х/ф «Торпедоносцы» (0+)
07.05 Х/ф «Когда деревья были большими» (12+)
08.55, 10.10 Х/ф «Анискин и Фантомас» (12+)
11.30, 13.20, 15.15 Х/ф «Поднятая целина» (16+)
17.15 Х/ф «Начало» (12+)
19.00 Х/ф «Сладкая женщина» (0+)
20.50, 22.10 Х/ф «И снова Анискин» (12+)
23.30 Х/ф «Укол зонтиком» (12+)

5 КАНАЛ

05.00, 09.00, 13.00, 17.30, 03.20 Известия (16+)
05.25, 06.05, 06.55, 07.50, 08.50, 09.25, 10.05, 11.00, 12.05, 13.25, 14.25, 15.20, 16.25 Т/с «Улицы разбитых фонарей 9» (16+)
17.45, 18.45 Т/с «Морские дьяволы 5» (16+)
19.40, 20.35, 21.25, 22.15, 00.30 Т/с «След» (16+)
23.10 Т/с «Свои 2» (16+)
00.00 «Известия. Итоговый выпуск» (16+)
01.15, 02.55, 03.30, 04.05, 04.35 Т/с «Детективы» (16+)
02.00 Т/с «Прокурорская проверка» (16+)

ДОМАШНИЙ

06.30, 06.25 «6 кадров» (16+)
06.35, 01.15 Д/с «Реальная мистика» (16+)
07.35, 05.35 «По делам несовершеннолетних» (16+)
09.05 «Давай разведемся!» (16+)
10.10, 03.55 «Тест на отцовство» (16+)
12.20, 03.05 Д/с «Понять. Простить» (16+)
13.30, 02.15 Д/с «Порча» (16+)
14.00, 02.40 Д/с «Знахарка» (16+)
14.35 Д/с «Нотариус» (16+)
19.00 Т/с «За витриной» (16+)
23.10 Т/с «Женский доктор 4» (16+)

Поздравляем с юбилеем Михаила Владимировича ВОЕВОДИНА!

Желаем любви и добра в юбилей.
Здоровья отменного, бодрости, смеха!
Заботливых близких, весёлых друзей,
Достатка, внимания, мира, успеха!

Дядя Саша, тётя Тамара

ПЕРВЫЙ КАНАЛ

05.00, 09.15 Доброе утро
09.00, 12.00, 15.00 Новости
09.50 Жить здорово! (16+)
10.55, 03.00 Модный приговор (6+)
12.10 Время покажет (16+)
15.15, 03.50 Давай поженимся! (16+)
16.10, 04.30 «Мужское/Женское» (16+)
18.00 Вечерние новости
18.40 На самом деле (16+)
19.45 Поле чудес (16+)
21.00 Время
21.30 Dance Революция (12+)
23.15 Вечерний Ургант (16+)
00.10 Д/ф «Стивен Кинг» (16+)
01.10 Юбилей группы «Цветы» (12+)

РОССИЯ

05.00, 09.30 «Утро России»
09.00, 14.30, 20.45 Вести. Местное время
09.55 «О самом главном». Ток-шоу (12+)
11.00, 14.00, 17.00, 20.00 Вести
11.30 «Судьба человека с Борисом Корчевниковым» (12+)
12.40, 18.40 «60 Минут» (12+)
14.55 Т/с «Косатка» (12+)
17.15 «Андрей Малахов. Прямой эфир» (16+)
21.00 «Я вижу твой голос» (12+)
22.40 Х/ф «Мой близкий враг» (12+)
02.25 Х/ф «Я его слепила» (12+)
04.10 Т/с «Женщины на грани» (16+)

НТВ

04.55 Т/с «Лесник» (16+)
06.30 «Утро. Самое лучшее» (16+)
08.00, 10.00, 13.00, 16.00, 19.00 Сегодня
08.25, 10.25 Т/с «Морские дьяволы» (16+)
11.25 Т/с «Красная зона» (12+)
13.20 «Чрезвычайное происшествие» (16+)
14.00, 16.25, 19.40 Т/с «Ментовские войны» (16+)
02.00 «Квартирный вопрос» (0+)
02.55 «Их нравы» (0+)
03.20 Т/с «Адвокат» (16+)

ОТВ

06.00, 13.00, 19.00, 21.00, 23.45, 03.00 «Новости ТАУ «9 1/2» (16+)
07.00, 07.55, 08.55, 11.55, 14.55, 16.45, 17.55 «Погода на «ОТВ» (6+)
07.05, 22.00, 01.05, 04.00, 05.00 «События» (16+)
07.30, 12.00 «Легенды музыки. Людмила Зыкина» (12+)
08.00, 14.00, 02.00 Х/ф «Без свидетелей» (16+)
09.00, 15.00 Х/ф «Графиня де Монсоро» (12+)
10.50, 12.30, 20.30, 01.30, 04.30, 05.30 «События. Акцент» (16+)
11.00, 18.00 Х/ф «Инквизитор» (16+)
12.40, 20.40, 00.45, 01.40, 04.40, 05.40 «Патрульный участок» (16+)
16.50 «Новости ТМК» (16+)
17.00 Эдгард Запашный представляет «Легенды цирка» (12+)
20.00 «События»
22.30 Х/ф «Помню – не помню!» (12+)

СТС

06.00, 05.50 «Ералаш»
06.10 М/с «Фиксики» (0+)
06.45 М/с «Спирит. Дух свободы» (6+)
07.10 М/с «Приключения Вуди и его друзей» (0+)
08.00 Т/с «Совершенно летние» (12+)
09.00 Т/с «Воронины» (16+)
10.00 Х/ф «Случайный шпион» (12+)
11.45 Х/ф «Медальон» (16+)
13.25 Х/ф «Шпион по соседству» (12+)
15.20 Шоу «Уральских пельменей» (16+)
21.00 Х/ф «Поймай толстуху, если сможешь» (16+)
23.15 Х/ф «Достать ножи» (16+)
01.50 Х/ф «Интервью с вампиром» (16+)
03.45 «6 кадров» (16+)
05.05 Мультфильмы (0+)

ТНТ

07.00, 07.30 «ТНТ. Gold» (16+)
08.00, 08.30, 09.00, 09.30, 10.00, 10.30, 11.00, 11.30, 12.00, 12.30 Т/с «СашаТаня» (16+)
13.00, 13.30, 14.00, 14.30 Т/с «Интерны» (16+)
15.00, 16.00, 17.00, 18.00, 19.00 «Однажды в России. Спецдайджест» (16+)
20.00 Т/с «Однажды в России» (16+)
21.00 «Комеди Клаб» (16+)
22.00 «Двое на миллион» (16+)
23.00 Т/с «Настя, соберись!» (18+)
23.40 «Женский Стендап» (16+)
00.00 «Такое кино!» (16+)
00.35, 01.35, 02.25 «Импровизация» (16+)
03.10 «Comedy Баттл. Суперсезон» (16+)
04.05, 04.55, 05.45 «Открытый микрофон» (16+)
06.35 «ТНТ. Best» (16+)

КУЛЬТУРА

06.30, 07.00, 07.30, 08.30, 10.00, 15.00, 19.30, 23.30 Новости культуры
06.35 «Пешком...» Москва писательская
07.05 «Легенды мирового кино»
07.35, 15.05 «Тринадцать плюс...»
08.15, 15.45 Д/с «Забытое ремесло. Телефонистка»
08.35 Х/ф «День ангела» (12+)
09.45 Цвет времени. Рене Магритт
10.20 Х/ф «Песнь о счастьи»
11.45 Т/ф «Ревизор»
16.00 Т/с «Следствие ведут ЗнаТоКи»
17.35 Д/ф «Испания. Тортоса»
18.00 Мастера скрипичного искусства. Владимир Спиваков
18.45 Д/ф «Леонид Енгибаров. «Сердце на ладони»
19.45, 01.55 Искатели. «В поисках могилы Митридата»
20.35 «Поет Елена Камбурова»
22.10 Х/ф «Я тебя ненавижу» (0+)
23.50 Х/ф «Море внутри» (16+)
02.40 М/ф «Догони-ветер»

ТВ ЦЕНТР

06.00 Настроение
08.10, 11.50 Х/ф «Хрустальная ловушка» (12+)
11.30, 14.30, 17.50 События
12.20, 15.05 Х/ф «Змеи и лестницы» (0+)
14.50 Петровка, 38 (16+)
16.55 Д/ф «Актёрские драмы. Вредные родители» (12+)
18.10 Х/ф «Котов обижать не рекомендуется» (12+)
20.00 Х/ф «Колдовское озеро» (16+)
22.00 В центре событий (16+)
23.10 Приют комедиантов (12+)
01.05 Х/ф «Блеф» (16+)
02.45 Х/ф «Тень стрекозы» (12+)
05.45 Д/ф «Олег Даль. Между прошлым и будущим» (12+)

МАТЧ

08.00, 11.00, 13.50, 17.25, 03.00 Новости
08.05, 13.55, 17.00, 19.35, 01.00 Все на Матч! (12+)
11.05 Автоспорт. Ралли-рейд «Шёлковый путь» (0+)
11.25 Х/ф «Диггстаун» (16+)
13.30 Специальный репортаж «Кубок Париматч Премьер» (12+)
14.30 «Главная дорога» (16+)
16.30 Футбол. «Чемпионат Европы-2020». Лучшие голы (0+)
17.30 Смешанные единоборства. One FC (16+)
20.00 Велоспорт. Трек. Кубок наций (0+)
22.30 «Все на ЕВРО!» (12+)
23.15 Лёгкая атлетика. «Бриллиантовая лига» (0+)
02.00 Автоспорт. Российская Дрифт серия. «Гран-при 2021» (0+)
03.05 Х/ф «Человек в синем» (16+)
05.05 Хоккей. НХЛ. Кубок Стэнли. «Монреаль Канадиенс» - «Тампа-Бэй Лайтнинг» (0+)
07.40 Современное пятиборье. Чемпионат Европы. Женщины. (0+)

УСАДЬБА

08.00, 00.10, 04.30 Фитоаптека (12+)
08.30, 05.00 Высший сорт (12+)
08.45, 10.50, 16.05, 05.15, 07.05 Дачные радости (12+)
09.15, 05.40 Дачная энциклопедия (12+)
09.45, 06.10 Фитокосметика (12+)
10.00, 18.10, 06.25 Праздник в дом (12+)
10.30, 18.40, 06.50 Лучки Пучки (12+)
11.20, 07.30 Альтернативный сад (12+)
11.55 Цветик-семицветик (12+)
12.10 Домашняя косметика! (12+)
12.25 Кисельные берега (12+)
12.45 Букварь дачника (12+)
13.05 Хозяин (12+)
13.35 Здоровый сад (12+)
13.50 Как построить дом (12+)
14.25 Сад своими руками (12+)
14.55 История одной культуры (12+)
15.30 Дачные хитрости (12+)
15.45 Домоводство (12+)
16.35 У мангала (12+)
17.05 Огород от-кутюр (12+)
17.35 Беспокойное хозяйство (12+)
19.00 Ботаника (12+)
19.30 Пруды (12+)
20.00 Календарь дачника (12+)
20.20 Старые дачи (12+)
20.50 История усадеб (12+)
21.25 Дети на даче (12+)
21.55 Какая дичь! (12+)
22.15 Профпригодность (12+)
22.45 Квас (12+)
23.00 Семейный обед (12+)
23.35 Травовед (12+)
23.50 Самогон (16+)

РЕН TV

05.00 «Военная тайна» (16+)
06.00, 09.00 Документальный проект (16+)
07.00 «С бодрым утром!» (16+)
08.30, 12.30, 16.30, 19.30 Новости (16+)
11.00 «Как устроен мир» (16+)
12.00, 16.00, 19.00 «Информационная программа 112» (16+)
13.00 «Загадки человечества» (16+)
14.00 «Невероятно интересные истории» (16+)
15.00 Д/п «Засекреченные списки» (16+)
17.00 «Тайны Чапман» (16+)
18.00 «Самые шокирующие гипотезы» (16+)
20.00 Х/ф «Рэмпейдж» (16+)
22.00 Х/ф «Бог грома» (16+)
00.10 Х/ф «Пункт назначения» (16+)
02.00 Х/ф «Пункт назначения 2» (18+)
03.20 Х/ф «Пункт назначения 3» (16+)

ЗВЕЗДА

06.00, 09.20, 10.05 Т/с «Вход в лабиринт» (12+)
09.00, 13.00, 18.00, 21.15 Новости дня
10.00, 14.00 Военные новости
10.25 Х/ф «Черный квадрат» (12+)
13.20, 14.05, 18.40 Т/с «Тульский-Токарев» (16+)
21.25, 23.20 Х/ф «Проект» (16+)
01.20 Т/с «Солдатские сказки Саши Черного» (12+)
04.50 Д/ф «Таежный космодром» (12+)
05.45 Д/с «Оружие Победы» (6+)

СПАСИБО!

Мне с заболеванием сердца часто приходится вызывать скорую помощь. Врачи приезжают быстро, оказывают помощь, относятся ко мне с уважением. Так и должно быть. Огромное спасибо докторам **Максиму Львову** и **Сергею Котельникову**. Желаю здоровья, оптимизма и всех земных благ.

С уважением, А.С. Лохова

РОДНОЕ КИНО

01.20 Х/ф «Волшебная сила» (0+)
02.35, 04.00 Х/ф «Ханума» (0+)
05.20 Х/ф «Отряд особого назначения» (18+)
06.45, 08.00 Х/ф «Соломенная шляпка» (12+)
09.20, 10.35, 11.55 Х/ф «И снова Анискин» (12+)
13.15 Х/ф «На Дерибасовской хорошая погода, или на Брайтон Бич опять идут дожди» (16+)
15.00 Х/ф «Господин оформитель» (12+)
17.00 Х/ф «Республика ШКИД» (0+)
19.00 Х/ф «Инспектор ГАИ» (12+)
20.30 Х/ф «Всё будет хорошо» (16+)
22.25 Х/ф «Когда деревья были большими» (12+)

5 КАНАЛ

05.00, 09.00, 13.00 Известия (16+)
05.30, 06.15, 07.05, 08.00, 09.25, 10.20, 11.25, 12.25, 13.25, 13.40, 14.35, 15.40, 16.30, 17.40 Т/с «Улицы разбитых фонарей 9» (16+)
18.30 Т/с «Улицы разбитых фонарей 10» (16+)
19.30, 20.20, 21.10, 22.00, 22.45, 23.40 Т/с «След» (16+)
00.25, 01.35, 02.35, 03.30, 04.25 Т/с «Прокурорская проверка» (16+)

ДОМАШНИЙ

06.30, 01.05 Д/с «Реальная мистика» (16+)
07.30, 05.30 «По делам несовершеннолетних» (16+)
09.05 «Давай разведемся!» (16+)
10.10, 03.50 «Тест на отцовство» (16+)
12.20, 03.00 Д/с «Понять. Простить» (16+)
13.30, 02.05 Д/с «Порча» (16+)
14.00, 02.35 Д/с «Знахарка» (16+)
14.35 Д/с «Нотариус» (16+)
19.00 Х/ф «Радуга в небе» (16+)
23.05 Х/ф «Колье для Снежной бабы» (16+)
06.20 «6 кадров» (16+)

ПЕРВЫЙ КАНАЛ

в программе возможны изменения

06.00 Доброе утро. Суббота
09.45 Слово пастыря (0+)
10.00, 12.00 Новости
10.15 На дачу! (6+)
11.15, 12.15 Видели видео? (6+)
13.55 К 75-летию Валентины Толкуновой. «Голос русской души» (12+)
15.00 Наталья Варлей. «Свадьбы не будет!» (12+)
16.05 Кто хочет стать миллионером? (12+)
17.35 «Аль Бано и Ромина Пауэр». Юбилейный концерт в Кремле (12+)
19.10, 21.20 Сегодня вечером (16+)
21.00 Время
22.30 Выпускник - 2021 г. (12+)
00.25 Х/ф «Загадка Анри Пика» (16+)
02.05 Модный приговор (6+)
02.55 Давай поженимся! (16+)
03.35 «Мужское/Женское» (16+)

РОССИЯ

05.00 «Утро России. Суббота»
08.00 Вести. Местное время
08.20 Местное время. Суббота
08.35 «По секрету всему свету»
09.00 «Формула еды» (12+)
09.25 «Пятеро на одного»
10.10 «Сто к одному»
11.00, 20.00 Вести
11.30 «Юмор! Юмор! Юмор!!!» (16+)
12.35 «Доктор Мясников» (12+)
13.40 Т/с «Полоса отчуждения» (12+)
18.00 «Привет, Андрей!». Вечернее шоу Андрея Малахова (12+)
21.00 Х/ф «Токсичная любовь» (12+)
01.05 Х/ф «Мезальянс» (12+)

НТВ

04.45 Т/с «Лесник» (16+)
07.20 «Кто в доме хозяин?» (12+)
08.00, 10.00, 16.00, 19.00 Сегодня
08.20 «Готовим с Алексеем Зиминым» (0+)
08.45 «Поедем, поедим!» (0+)
09.25 «Едим дома» (0+)
10.20 «Главная дорога» (16+)
11.00 «Живая еда» (12+)
12.00 «Квартирный вопрос» (0+)
13.05 «НашПотребНадзор» (16+)
14.10 Д/с «Физруки. Будущее за настоящим» (6+)
15.00 «Своя игра» (0+)
16.20 «Следствие вели...» (16+)
18.00, 19.25 Т/с «Уцелевшие» (16+)
22.30 «Маска». Второй сезон (12+)
01.45 «Дачный ответ» (0+)
02.40 Т/с «Адвокат» (16+)

ОТВ

06.00, 13.00 «Новости ТАУ «9 1/2» (16+)
07.00, 13.55, 16.10, 16.55 «Погода на «ОТВ» (6+)
07.05 «События» (16+)
07.30, 12.20 «Неделя УГМК» (16+)
07.40, 15.50 «Национальное измерение» (16+)
08.00, 16.30, 21.00, 02.30, 05.35 Итоги недели
09.00, 22.00 Х/ф «Спартак и Калашников» (16+)
10.35, 23.35 Х/ф «Четыре таксиста и собака» (12+)
12.30 Программа Галины Левиной «Рецепт» (16+)
14.00, 05.10 «Патрульный участок. На дорогах» (16+)
14.20 Х/ф «Любовь и кухня» (16+)
16.15, 04.55 «Прокуратура. На страже закона» (16+)
17.00 Х/ф «Рожденная звездой». 6,10с. (12+)
01.20 Х/ф «Помню — не помню!» (12+)
03.30 «МузЕвропа» (12+)
04.05 Д/ф «Профессии будущего» (12+)

СТС

06.00, 05.50 «Ералаш»
06.05 М/с «Фиксики» (0+)
06.25, 07.30 М/с «Приключения Вуди и его друзей» (0+)
06.45 М/с «Три кота» (0+)
08.00 М/с «Лекс и Плу. Космические таксисты» (6+)
08.30 Шоу «Уральских пельменей» (16+)
08.40 Т/с «Папа в декрете» (16+)
09.00, 09.30 «ПроСТО кухня» (12+)
10.00 Х/ф «Бриллиантовый полицейский» (16+)
12.00 Х/ф «Поймай толстуху, если сможешь» (16+)
14.10 Х/ф «Рыцарь дня» (12+)
16.25 Х/ф «Эван всемогущий» (12+)
18.25 Х/ф «Белоснежка и охотник» (16+)
21.00 Х/ф «Белоснежка и охотник 2» (16+)
23.15 Х/ф «Другой мир. Войны крови» (18+)
00.55 Х/ф «Достать ножи» (16+)
03.10 «6 кадров» (16+)
05.05 Мультфильмы (0+)

ТНТ

07.00, 07.30 «ТНТ. Gold» (16+)
08.00, 08.30, 09.00, 09.30, 10.00, 10.30, 11.00, 11.30, 12.00, 12.30, 13.00, 13.30 Т/с «СашаТаня» (16+)
14.00, 14.30, 15.00, 15.30, 16.00, 16.30, 17.00, 17.30, 18.00, 18.30, 19.00, 19.30, 20.00, 20.30, 21.00, 21.30 Т/с «Реальные пацаны» (16+)
22.00 «Женский Стендап» (16+)
23.00 «Stand up» (16+)
00.00, 00.40, 01.15, 01.55, 02.30 Т/с «Настя, соберись!» (18+)
03.05 «Импровизация» (16+)
04.00 «Comedy Баттл. Суперсезон» (16+)
04.50, 05.45 «Открытый микрофон» (16+)
06.35 «ТНТ. Best» (16+)

КУЛЬТУРА

06.30 «Святыни христианского мира. Жертвенник Авраама»
07.05 М/ф «Остров капитанов», «Кентервильское привидение», «Ну, погоди!»
08.35 Х/ф «Я тебя ненавижу» (0+)
09.55 «Обыкновенный концерт»
10.20 Х/ф «Фантазии Веснухина» (0+)
12.30 «Большие и маленькие»
14.30, 01.05 Д/ф «Бегемоты - жизнь в воде»
15.30 Х/ф «Мой нежно любимый детектив» (0+)
16.55 Д/с «Предки наших предков. Государство Само. Первое славянское»
17.35 Концерт на Соборной площади Милана
19.05 Д/с «Даты, определившие ход истории. 13 июня 323 года до нашей эры. Смерть Александра Македонского»
19.35 Х/ф «Дела сердечные» (12+)
21.05 Клуб «Шаболовка, 37»
22.15 Х/ф «Палата №6»
23.40 Д/ф «Танцуй, дерись, люби, умирай. В дороге с Микисом Теодоракисом»
02.00 Искатели. «Последняя опала Суворова»
02.45 М/ф «Заяц, который любил давать советы»

ТВ ЦЕНТР

06.20 Х/ф «Разорванный круг» (12+)
08.05 Православная энциклопедия (6+)
08.30 Х/ф «Взрослая дочь, или Тест на...» (16+)
10.30, 11.45 Х/ф «Баламут» (12+)
11.30, 14.30 События
12.45, 14.45 Х/ф «Крылья» (16+)
16.55 Х/ф «Лишний» (12+)
21.00 Постскриптум (12+)
22.15 «90-е. Папы Карло шоу-бизнеса» (16+)
23.05 Д/ф «Первые лица. Смертельная скорость» (16+)
23.55 Удар властью (16+)
00.45 Советские мафии (16+)
01.25 С/р «Крым. Секретное оружие» (16+)
01.55 Д/ф «От Шурика до Шарикова. Заложники одной роли» (12+)
02.35 Д/ф «Актёрские драмы» (12+)
03.15 Д/ф «Актёрские судьб» (12+)
03.55 Д/ф «Список Пырьева. От любви до ненависти» (12+)
04.35 Х/ф «Котов обижать не рекомендуется» (12+)

МАТЧ

08.00 Смешанные единоборства. Bellator. Хуан Арчулета против Патрика Микса (16+)
09.00, 11.00, 13.35, 15.50, 18.25, 00.00, 03.00 Новости
09.05, 21.00, 02.00 Все на Матч! (12+)
11.05 Автоспорт. Ралли-рейд «Шёлковый путь» (0+)
11.25, 13.40 Т/с «В созвездии Стрельца» (12+)
15.55 Все на Кубок Париматч Премьер! (12+)
16.30 Х/ф «Последняя гонка» (18+)
18.30, 03.05 Футбол. Кубок Париматч Премьер. «Рубин» (Казань) - «Химки» (Московская область) (0+)
22.00 Профессиональный бокс. Майк Тайсон против Майкла Спинкса (16+)
22.15 Профессиональный бокс. Майк Тайсон против Лу Савариза (16+)
22.35 Профессиональный бокс. Майк Тайсон против Джулиуса Фрэнсиса (16+)
23.00 «Все на ЕВРО!» (12+)
00.05 Футбол. «ЕВРО 2020». Лучшее (0+)
02.40 «Один день в Европе» (16+)
05.00 Д/с «Заклятые соперники» (12+)
05.30 Велоспорт. Кубок наций (0+)
06.30 Д/с «Спортивный детектив. Тайна двух самолётов» (12+)
07.30 Современное пятиборье. Чемпионат Европы. Мужчиныа (0+)

УСАДЬБА

08.00, 15.55, 20.00, 00.00, 04.20 Прогулка по саду (12+)
08.35, 12.25, 16.30, 20.35, 00.35, 04.50 ...И КОМПОТ! (12+)
08.45, 16.45, 20.50, 00.50, 05.05 Готовим на Майорке (12+)
09.00, 13.00, 17.05, 21.10, 01.10, 05.20 Побег из города (12+)
09.30, 13.30, 17.35, 21.40, 01.40, 05.50 Тихая моя родина (12+)
10.00, 14.05, 18.05, 22.10, 02.10, 06.20 Лучки-пучки (12+)
10.20, 14.25, 18.25, 22.30, 02.30, 06.35 Готовим на природе (12+)
10.35, 14.40, 18.40, 22.45, 02.50, 06.50 Варенье (12+)
10.55, 18.55, 03.05, 07.05 Старинные русские усадьбы (12+)
11.25, 15.25, 23.30, 03.35, 07.35 Безопасность (12+)
11.55 У мангала (12+)
12.45 Какая дичь! (12+)
14.55, 19.30 Праздник в дом (12+)
23.00 Домик в Америке (12+)
04.00 Не просто суп! (12+)

РЕН TV

05.00 «Невероятно интересные истории» (16+)
06.40 Х/ф «Пиксели» (12+)
08.30 «О вкусной и здоровой пище» (16+)
09.05 «Минтранс» (16+)
10.05 «Самая полезная программа» (16+)
11.15 «Военная тайна» (16+)
13.15 «СОВБЕЗ» (16+)
14.20 Д/п «Осторожно, вода!» (16+)
15.20 Д/п «Засекреченные списки. Придумано народом» (16+)
17.25 Х/ф «Крокодил Данди» (12+)
19.20 Х/ф «Крокодил Данди 2» (12+)
21.35 Х/ф «Час пик» (16+)
23.35 Х/ф «Час пик 2» (12+)
01.20 Х/ф «Зелёный фонарь» (12+)
03.05 Х/ф «Спаун» (16+)
04.35 «Тайны Чапман» (16+)

ЗВЕЗДА

06.00 Д/с «Сделано в СССР» (6+)
06.15 Х/ф «Волшебная лампа Аладдина» (6+)
08.00, 13.00, 18.00 Новости дня
08.15, 00.15 Х/ф «Баллада о доблестном рыцаре Айвенго» (12+)
10.00 «Круиз-контроль. Минеральные Воды - Пятигорск» (6+)
10.30 «Легенды цирка с Эдгардом Запашным» (6+)
11.00 «Улика из прошлого. Звёздные войны Рейгана. Как США обманули мир?» (16+)
11.45 Д/с «Загадки века. Обмен дипломатами» (12+)
12.30 «Не факт!» (6+)
13.15 «СССР. Знак качества. Жизнь в стране Советов - все включено!» (12+)
14.05 «Легенды кино» (6+)
15.00, 18.15 Т/с «Смерть шпионам. Лисья нора» (12+)
19.15 Х/ф «Механик» (18+)
21.05 Х/ф «О нем» (12+)
22.50 Х/ф «Дачная поездка сержанта Цыбули» (12+)
01.45 Т/с «Грозное время» (16+)
04.35 Д/ф «Зоя Воскресенская. Мадам «совершенно секретно» (12+)
05.20 Д/ф «Живые строки войны» (12+)

РОДНОЕ КИНО

00.15 Х/ф «Торпедоносцы» (0+)
02.05, 03.35 Х/ф «Бумбараш» (0+)
04.50 Х/ф «Дежа вю» (16+)
06.50, 08.05 Х/ф «Соломенная шляпка» (12+)
09.25 Х/ф «Деревенский детектив» (0+)
11.00, 12.20 Х/ф «Анискин и Фантомас» (12+)
13.35 Х/ф «Небесный тихоход» (0+)
15.10, 17.00, 19.00 Х/ф «Поднятая целина» (16+)
21.00, 22.25 Х/ф «Ханума» (0+)
23.45 Х/ф «12 стульев» (12+)

5 КАНАЛ

05.00, 05.15, 06.15 Т/с «Прокурорская проверка» (16+)
07.10 Х/ф «Не может быть!» (12+)
09.00, 09.50, 10.40, 11.30 Т/с «Свои» (16+)
12.20, 13.10, 14.00, 14.55, 15.40, 16.40 Т/с «Условный мент» (16+)
17.30, 18.20, 19.10, 20.00, 20.45, 21.35, 22.30, 23.25 Т/с «След» (16+)
00.15, 01.05, 01.55, 02.30, 03.10, 03.50, 04.30 Т/с «Следствие любви» (16+)

ДОМАШНИЙ

06.30 «6 кадров» (16+)
06.40 Х/ф «Отель» (18+)
10.40, 02.20 Т/с «Нина» (16+)
19.00 Т/с «Чёрно-белая любовь» (16+)
22.10 «Скажи, подруга» (16+)
22.25 Х/ф «На краю любви» (16+)
05.40 Д/ц «Гастарбайтерши» (16+)

Ответы на сканворд от 24 июня

П		О		П		В	Е	Д	Ь	М	А		С		А		Ш
Р	А	К	У	Р	С		О		Ь		А		П	И	Я	В	К	А
О		У		И	Т	А	Л	Ь	Я	Н	К	А		Г		Е		Р
С	Е	Л	Ь	П	О		А		К		С		К	А	П	Р	А	Л
Ь		И		А	Н	О	Н	С		Ш	И	К		Л	Е	С	Т	Ь
Б	И	С	Е	Р		В	Д	О	В	А		Е			П		О	
А		Т		К		О		С		Б	Е	Н	З	О	П	И	Л	А
	Т		К	А	Р	Д	И	Н	А	Л			А		И	Г	Л	У
С	О	Ч	И		О		З	А	Г	А	Ш	Н	И	К		О		Т
	К		П	О	В	О	Д		Р		Н	А	К	А	Л		З	
М	А	Л	Я	Р		К	А	Ф	Е		У	С	А	Ч		П	А	Р
	Р		Т	А	Б	У	Н		Г	О	Р	Е		Е	Г	О	З	А
Ч	Е	Х	О	Л		Н	И	В	А		О	С	Е	Л		Л	О	Т
	В		К	О	Л	Ь	Е		Т	А	К	Т		И	Г	О	Р	Ь

ПЕРВЫЙ КАНАЛ

05.00 Т/с «Петербург. Любовь. До востребования» (12+)
06.00, 10.00, 12.00 Новости
06.10 Петербург. Любовь. До востребования (12+)
06.55 Играй, гармонь любимая! (12+)
07.40 Часовой (12+)
08.10 Здоровье (16+)
09.20 Непутевые заметки (12+)
10.15 Жизнь других (12+)
11.15, 12.15 Видели видео? (6+)
13.55 Х/ф «Русский Север. Дорогами открытий» (0+)
15.15 Александр Абдулов. «Жизнь на большой скорости» (16+)
17.05 Концерт «День семьи, любви и верности» (12+)
19.15 Три аккорда (16+)
21.00 Время
22.00 Д/ф «Какими вы не будете» (6+)
00.05 Х/ф «Пираньи Неаполя» (18+)
02.00 Модный приговор (6+)
02.50 Давай поженимся! (16+)
03.30 «Мужское/Женское» (16+)

РОССИЯ

04.20 Х/ф «Счастливый маршрут» (12+)
06.00 Х/ф «45 секунд» (12+)
08.00 Местное время. Воскресенье
08.35 «Устами младенца»
09.20 «Когда все дома с Тимуром Кизяковым»
10.10 «Сто к одному»
11.00 «Большая переделка»
12.00 «Парад юмора» (16+)
14.00 Т/с «Полоса отчуждения» (12+)
17.50 Х/ф «Сердечных дел мастера» (12+)
20.00 Вести
21.35 Х/ф «Тренер» (12+)
23.50 Футбол. Чемпионат Европы- 2020 г. Финал. Прямая трансляция из Лондона
03.00 Д/ф «Тренер» (16+)

НТВ

04.50 Т/с «Лесник» (16+)
07.20 «Кто в доме хозяин?» (12+)
08.00, 10.00, 16.00, 19.00 Сегодня
08.20 «У нас выигрывают!» (12+)
10.20 «Первая передача» (16+)
11.00 «Чудо техники» (12+)
11.55 «Дачный ответ» (0+)
13.00 «Детская Новая волна-2021» (0+)
15.00 «Своя игра» (0+)
16.20 «Следствие вели...» (16+)
18.00, 19.35 Т/с «Уцелевшие» (16+)
22.30 «Маска». Второй сезон (12+)
01.50 Т/с «Скелет в шкафу» (16+)
02.50 Т/с «Адвокат» (16+)

ОТВ

06.00, 08.00, 13.00, 21.00, 03.50, 05.10 Итоги недели
07.00, 07.55 «Погода на «ОТВ» (6+)
07.05 «Легенды музыки. Муслим Магомаев» (12+)
07.30 «Легенды музыки. Людмила Зыкина» (12+)
09.00 Х/ф «Рожденная звездой». 6,10с. (12+)
17.15 Х/ф «Графиня де Монсоро» (12+)
22.00 Х/ф «Помню — не помню!» (12+)
23.15 Х/ф «Любовь и кухня» (16+)
00.40 Х/ф «Спартак и Калашников» (16+)
02.10 Х/ф «Четыре таксиста и собака» (12+)
04.50 «Обзорная экскурсия. Верхотурье» (6+)
05.35 «Прокуратура. На страже закона» (16+)

СТС

06.00, 05.50 «Ералаш»
06.05 М/с «Фиксики» (0+)
06.25 М/с «Приключения Вуди и его друзей» (0+)
06.45 М/с «Три кота» (0+)
07.30 М/с «Царевны» (0+)
07.55 Шоу «Уральских пельменей» (16+)
08.45 Х/ф «Индиана Джонс. В поисках утраченного ковчега» (0+)
11.05 Х/ф «Индиана Джонс и Храм судьбы» (0+)
13.35 Х/ф «Индиана Джонс и последний крестовый поход» (0+)
16.05 Х/ф «Индиана Джонс и Королевство хрустального черепа» (12+)
18.35 Х/ф «Перси Джексон и похититель молний» (12+)
21.00 Х/ф «Перси Джексон и море чудовищ» (6+)
23.05 Х/ф «Легион» (16+)
01.00 Х/ф «Другой мир. Войны крови» (18+)
02.35 Х/ф «Интервью с вампиром» (16+)
04.25 «6 кадров» (16+)
05.05 Мультфильмы (0+)

ТНТ

07.00, 07.30 «ТНТ. Gold» (16+)
08.00, 08.30, 09.30, 10.00, 10.30, 11.00, 11.30, 12.00, 12.30, 13.00, 13.30 Т/с «СашаТаня» (16+)
09.00 «Перезагрузка» (16+)
14.00, 14.30, 15.00, 15.30, 16.00, 16.30, 17.00, 17.30, 18.00, 18.30, 19.00, 19.30, 20.00, 20.30, 21.00, 21.30 Т/с «Реальные пацаны» (16+)
22.00 «Stand up» (16+)
23.00 «Женский Стендап» (16+)
00.00 Х/ф «Жизнь хуже обычной» (12+)
01.55, 02.50 «Импровизация» (16+)
03.40 «Comedy Баттл. Суперсезон» (16+)
04.30, 05.20 «Открытый микрофон» (16+)
06.10, 06.35 «ТНТ. Best» (16+)

КУЛЬТУРА

06.30 М/ф «Маугли»
08.20 Х/ф «Мой нежно любимый детектив» (0+)
09.45 «Обыкновенный концерт»
10.10 Х/ф «Дела сердечные» (12+)
11.40 Больше, чем любовь. Георгий Тараторкин и Екатерина Маркова
12.25, 01.00 Д/ф «Путешествие волка»
13.20 Д/с «Коллекция. Коллекция Пегги Гуггенхайм»
13.50 М/ф «Либретто. Фауст»
14.05 «Голливуд Страны Советов. Звезда Валентины Серовой»
14.20, 23.25 Х/ф «Сердца четырех» (0+)
15.50 «Пешком...» Театр Российской Армии
16.20 Д/с «Предки наших предков. Старая Ладога. Первая древнерусская столица»
17.00 Линия жизни. Зинаида Кириенко
18.00 «Искусство - детям»
19.30 Новости культуры
20.10 Больше, чем любовь. Елена Образцова и Альгис Жюрайтис
20.50 Опера «Кармен»
01.55 Искатели. «Завещание Баженова»
02.40 М/ф «Легенды перуанских индейцев»

ТВ ЦЕНТР

06.05 «10 самых...» (16+)
06.30 Х/ф «Колдовское озеро» (16+)
08.30 Х/ф «Блеф» (16+)
10.40 Спасите, я не умею готовить! (12+)
11.30, 14.30, 00.05 События
11.45 Х/ф «Сицилианская защита» (12+)
13.40 Смех с доставкой на дом (12+)
14.50 Хроники московского быта (12+)
15.45 Прощание. Валентин Гафт (16+)
16.35 Д/ф «Мужчины Галины Брежневой» (16+)
17.25 Х/ф «Замуж после всех» (12+)
21.20, 00.25 Х/ф «Не приходи ко мне во сне» (12+)
01.10 Петровка, 38 (16+)
01.20 Х/ф «Лишний» (12+)
04.40 Д/ф «Последняя любовь Империи» (12+)

МАТЧ

08.00 Профессиональный бокс. Линдон Артур против Давиде Фарачи. Бой за титул WBO Inter-Continental (16+)
09.00, 11.00, 13.35, 15.50, 18.25, 03.00 Новости
09.05, 15.55, 18.30, 22.00 Все на Матч! (12+)
11.05 Автоспорт. Ралли-рейд «Шёлковый путь» (0+)
11.25, 13.40 Т/с «В созвездии Стрельца» (12+)
16.30 Футбол. «ЕВРО 2020». Лучшее (0+)
19.30, 03.05 Футбол. Кубок Париматч Премьер. «Спартак» (Москва) - «Сочи» (0+)
23.00 «Финал. Live» (12+)
05.05 Футбол. Чемпионат Европы. Обзор (0+)
05.30 Велоспорт. Кубок наций (0+)
06.30 Д/с «Спортивный детектив. Эверест, тайна советской экспедиции» (12+)
07.30 Современное пятиборье. Чемпионат Европы. Смешанная эстафета (0+)

УСАДЬБА

08.00, 11.55, 15.55, 20.00, 00.00, 04.20 Прогулка по саду (12+)
08.35, 12.25, 16.30, 20.35, 00.35, 04.50 ...И КОМПОТ! (12+)
08.45, 12.45, 16.45, 20.50, 00.50, 05.05 Готовим на Майорке (12+)
09.00, 17.05, 21.10, 01.10, 05.20 Побег из города (12+)
09.30, 13.30, 17.35, 21.40, 01.40, 05.50 Тихая моя родина (12+)
10.00, 14.05, 18.05, 22.10, 02.10, 06.20 Лучки-пучки (12+)
10.20, 14.25, 18.25, 22.30, 02.30, 06.35 Готовим на природе (12+)
10.35, 14.40, 18.40, 22.45, 02.50, 06.50 Варенье (12+)
10.50, 14.55, 03.05 Старинные русские усадьбы (12+)
11.25, 15.25, 23.30, 03.35, 07.35 Безопасность (12+)
13.00, 19.30 Праздник в дом (12+)
18.55, 23.00, 07.05 Домик в Америке (12+)
04.00 Не просто суп! (12+)

РЕН TV

05.00 «Тайны Чапман» (16+)
08.40 Х/ф «Крокодил Данди» (12+)
10.25 Х/ф «Крокодил Данди 2» (12+)
12.40 Х/ф «Плохие парни» (18+)
15.00 Х/ф «Плохие парни 2» (18+)
18.00 Х/ф «Плохие парни навсегда» (16+)
20.25 Х/ф «Штурм Белого дома» (16+)
23.00 Х/ф «Мальчики-налетчики» (16+)
01.00 Х/ф «Ограбление в ураган» (16+)
02.40 «Самые шокирующие гипотезы» (16+)

ЗВЕЗДА

06.00, 09.15 Т/с «Смерть шпионам. Лисья нора» (12+)
09.00, 18.00 Новости дня
09.55 «Военная приемка» (6+)
10.45 «Скрытые угрозы. Альманах №44» (12+)
11.30 Д/с «Секретные материалы. В логово зверя. Последний поход» (12+)
12.20 «Код доступа. Генри Киссинджер. Серый кардинал Белого дома» (12+)
13.15 Д/с «Оружие Победы» (6+)
13.40 Т/с «Последний бронепоезд» (16+)
18.15 Д/с «Легенды советского сыска» (16+)
20.45 Х/ф «Черный принц» (12+)
22.40 Т/с «Вход в лабиринт» (12+)
04.35 Д/ф «Один в поле воин. Подвиг 41-го» (12+)
05.20 Х/ф «И была ночь...» (12+)
05.45 Д/с «Сделано в СССР» (6+)

РОДНОЕ КИНО

01.05, 02.25, 04.00 Х/ф «12 стульев» (12+)
05.35 Х/ф «Когда деревья были большими» (12+)
07.25 Х/ф «На Дерибасовской хорошая погода, или на Брайтон Бич опять идут дожди» (16+)
09.15, 10.30, 11.50 Х/ф «И снова Анискин» (12+)
13.10 Х/ф «Республика ШКИД» (0+)
15.05 Х/ф «Сладкая женщина» (0+)
17.00 Х/ф «Всё будет хорошо» (16+)
19.00 Х/ф «Инспектор ГАИ» (12+)
20.30 Х/ф «Господин оформитель» (12+)
22.30 Х/ф «Начало» (12+)

5 КАНАЛ

05.00, 05.05, 05.45 Т/с «Следствие любви» (16+)
06.25, 07.10 Т/с «Улицы разбитых фонарей 4» (16+)
08.00, 08.55, 09.55, 10.45, 01.00, 01.55, 02.40, 03.25 Т/с «Аз воздам» (16+)
11.40, 12.40, 13.35, 14.30, 15.30, 16.25, 17.25, 18.20, 19.20, 20.15, 21.10, 22.10, 23.05, 00.05 Т/с «Чужой район 3» (16+)
04.05 Т/с «Улицы разбитых фонарей 10» (16+)

ДОМАШНИЙ

06.30 «6 кадров» (16+)
06.40 «Пять ужинов» (16+)
06.55, 05.15 Х/ф «Формула любви» (16+)
08.45 Х/ф «Родня» (16+)
10.45 Х/ф «На краю любви» (16+)
14.45 Х/ф «Радуга в небе» (16+)
18.45 «Скажи, подруга» (16+)
19.00 Т/с «Чёрно-белая любовь» (16+)
22.05 Х/ф «Отель» (18+)
02.05 Т/с «Нина» (16+)

3 ИЮЛЯ – ПРАЗДНИК
в честь Дня Завода

В связи с обострившейся обстановкой по распространению коронавирусной инфекции скорректирована программа празднования Дня ВСМПО. Объявленные ранее концерт кавер-группы «Лимонад» и дискотека переносятся на более благоприятное для проведения массовых мероприятий время.

3 июля на время проведения праздничных мероприятий будет ограничено движение транспорта

с 9.00 до 12.00 – по Парковой от пешеходного перехода у дома № 1Б по Карла Либкнехта до Сабурова,

с 9.00 до 19.00 – по Энгельса от улицы 25 Октября до пересечения с улицей Ленина, по Парковой до пересечения с улицей Ленина, а также участок пересечения Энгельса-Карла Либкнехта до пешеходного перехода у дома 1Б по Карла Либкнехта.

СКАНВОРД

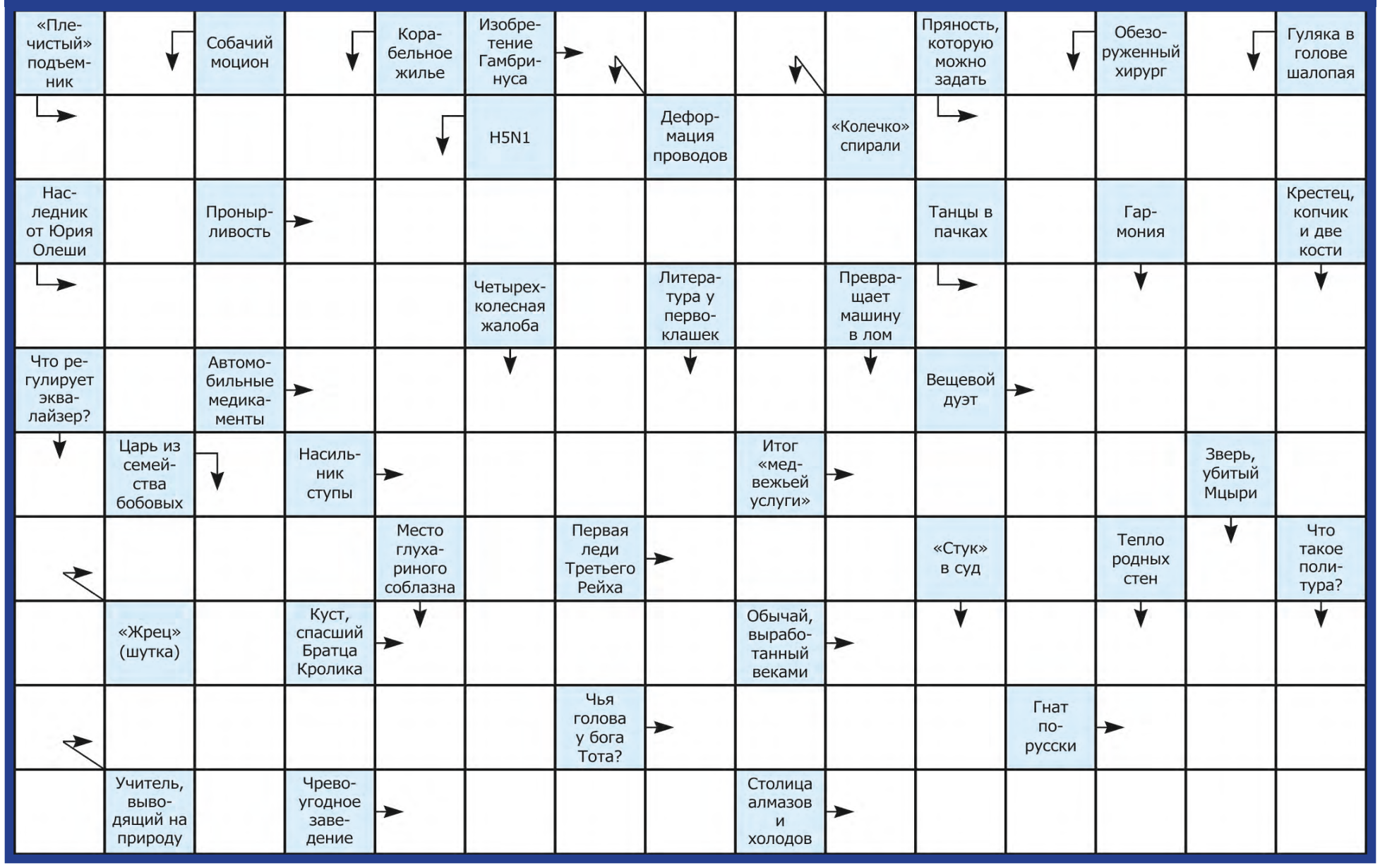

Корпорация ВСМПО-АВИСМА поздравляет ветеранов завода:

С 85-летием

Валентину Егоровну ПОЛЯКОВУ
Людмилу Дмитриевну СЕЛИВАНОВУ
Раису Афонасьевну ЧУГУНОВУ

С 75-летием

Ольгу Викторовну ФЁДОРОВУ
Владимира Александровича ЕРМАКОВА
Екатерину Ефимовну МЕДВЕДЕВУ
Нину Александровну ЧЕРНЫХ

С 70-летием

Алевтину Ивановну КОНОВАЛОВУ
Галину Васильевну ШАЙМУХАМЕТОВУ
Тамару Аркадьевну САВЕНКО
Валерия Михайловича МОРШИНИНА
Надежду Геннадьевну ПРЫТКОВУ
Татьяну Александровну МОКЕЕВУ

С 80-летием

Людмилу Васильевну ГУЛЬБИНСКУЮ
Галину Ивановну КУЛАК
Леонида Николаевича МУДРОВА

НОВАТОР
ЕЖЕНЕДЕЛЬНАЯ ГОРОДСКАЯ ГАЗЕТА

Главный редактор Лариса А. Карасёва.
Выпускающий редактор Ольга Приймакова. **Фото** Анна Лагунова.
Корректор Елена Филатова. **Дизайнер** Наталья Шумилова

УЧРЕДИТЕЛЬ: ООО «ТЕЛЕГРАФ». Газета «Новатор» зарегистрирована в Управлении Федеральной службы по надзору в сфере связи, информационных технологий и массовых коммуникаций по Уральскому федеральному округу. Рег. ПИ № ТУ 66-01646 от 07.02.2017
Адрес редакции и издателя: В. Салда, ул. Парковая, 12, Дом книги, 1-й этаж
Телефоны: 6-00-87, 6-25-23, 6-25-85. **E-mail:** redaktor@vsmpo.ru
Типография: ООО «ПОЛИГРАФКОМБИНАТ», г. Екатеринбург, ул. Шейнкмана, д. 123, оф. 108, Тираж 15000 экз. Заказ № 5550. Подписано в печать: по графику – 1 июля, 17.00, фактически – 1 июля, 12.00. Цена свободная. Возрастное ограничение 6+. Перепечатка материалов, опубликованных в газете «Новатор», только с разрешения редакции