6+

ВСМПО АВИСМА

НОВАТОР

№ 18 (5480) 6 МАЯ 2021 ГОДА

ЕЖЕНЕДЕЛЬНАЯ ГАЗЕТА ИЗДАЁТСЯ С 1942 ГОДА

стр. 3

Не сдаваться!

76-ю Победную Весну Николай Сумской встречает в полной боевой готовности

9 мая

С Днём Великой Победы! 1941 1945

Дорогие ветераны, коллеги! Уважаемые заводчане!

Поздравляю вас с Днём Победы! С самым главным праздником в истории нашей страны! С Днём, когда мы испытываем одновременно чувства радости и горечи. В той страшной войне больше всего жертв понёс наш народ. И нет в России ни одной семьи, которую бы не затронула Великая Отечественная...

Вечная слава и глубочайшая благодарность всем заводчанам, кому выпало пройти тяжёлыми дорогами войны и сражаться в тылу. И вечная память погибшим на фронтах и ушедшим после войны.

Низкий поклон ветеранам Корпорации ВСМПО-АВИСМА – ныне здравствующим бойцу Уральского Добровольческого танкового корпуса Григорию Владимировичу Рыбакову, храброму партизану Николаю Прокопьевичу Сумскому, блокаднице Валентине Егоровне Артёмовой, узникам концлагерей Анатолию Александровичу Зверькову, Галине Александровне Стрельниковой, Фёдору Яковлевичу Кузнецову и 156-ти труженикам тыла. Здоровья вам на долгие годы, бодрости духа и трепетной заботы близких людей! Принимая от вашего поколения в наследство Великую Победу, мы сделаем всё, чтобы быть достойными преемниками вашего верного служения Отечеству.

А всем, кто родился после 45-го, я желаю, чтобы война никогда не пришла в нашу жизнь. Пусть она останется только в книгах, фильмах и в памяти. Памяти о том, какою ценой достался нашим дедам Великий День Победы!

Дмитрий ОСИПОВ,
генеральный директор Корпорации ВСМПО-АВИСМА

Уважаемые сотрудники Корпорации ВСМПО-АВИСМА!

Примите самые искренние поздравления с Днём Победы советского народа в Великой Отечественной войне 1941-1945 годов!

9 Мая – знаменательный день, особо отмеченный в истории человечества. Проходят десятилетия, сменяются поколения, но Великая Победа, как символ национальной гордости, воинской славы и доблести, мужества, величия и силы духа нашего народа, бессмертного подвига воинов и тружеников тыла, остаётся навечно вписанной в героическую летопись Отечества!

День Победы – самый важный праздник для всех россиян.

В этот светлый день мы отдаём дань глубокого уважения нашим ветеранам. Ваш подвиг всегда будет служить для нас, для нашей молодёжи ярким примером отваги, стойкости и духовно-нравственного величия.

Желаю всем доброго здоровья, крепости духа, светлых и долгих спокойных дней, душевного тепла, внимания и заботы близких, а молодому поколению – быть достойными наших ветеранов, ценить мирное небо, никогда не сталкиваться с войной и радоваться простым вещам – солнцу в облаках, тёплому дождю. Пусть каждое мгновение жизни дарит вам радость, улыбайтесь и неизменно верьте в себя!

С Днём Победы!

Андрей МАТВЕЕВ,
глава городского округа Нижняя Салда

Уважаемые участники Великой Отечественной войны и труженики тыла! Земляки!

Поздравляю вас с Днём Победы! 9 Мая – дорогой для сердца каждого из нас праздник. Сегодня мы с гордостью и душевным трепетом вспоминаем наших родных – фронтовиков и всех, кто приближал конец войны в тылу. И, конечно, чествуем вас, ныне живущих героев!

Ваши отчаянная смелость и удивительная сила духа не перестают восхищать всех, кто родился в послевоенную пору! Мы не устанем вас благодарить за мир и покой на родной земле!

Желаю вам крепкого здоровья и долгих лет жизни! Пусть тёплые слова поздравлений и сердечное внимание близких согревают вас ежедневно!

Владимир РОЩУПКИН,
депутат Законодательного Собрания Свердловской области

Уважаемые жители Верхнесалдинского городского округа! Дорогие земляки!

От всего сердца поздравляю вас с Днём Победы!

Это самый главный, самый дорогой для нашего народа праздник. Священная Победа завоёвана нелёгкой ценой. Она омыта слезами и тяжестью утрат, пропитана несокрушимым мужеством героев, громивших врага на переднем рубеже, и озарена пламенем кузниц Урала, ковавшего победу в тылу.

Наше отношение к Дню Победы – священно. Это наш национальный код, история целой страны и, вместе с тем, история каждой семьи. Сегодня мы вспоминаем о подвиге наших отцов и дедов, гордимся тем, что среди воинов-освободителей было немало салдинцев, на всех фронтах приближавших май 45-го. Единство и патриотизм, несгибаемая воля помогли им разгромить фашистских захватчиков. Мужество и героизм не знают национальных границ, а память не имеет срока давности.

Мы в неоплатном долгу перед героями, кто, не щадя себя, положил жизнь на алтарь Великой Победы. Склоняем головы перед светлой памятью тех, кто не вернулся с войны. Мы низко кланяемся нашим фронтовикам и труженикам тыла, чьи судьбы опалила война. Спасибо за Победу! Спасибо, что отстояли для нас нашу Родину. Наша задача – сделать вашу жизнь достойной, окружить заботой и должным вниманием. И залог благополучия будущих поколений – в принципах единения и святой памяти. Мы обязаны сохранить нашу страну, приумножить её славу, передать детям и внукам чувство гордости и безмерной благодарности за подвиг отцов и матерей, бабушек и дедушек, отстоявших независимость родной земли. С праздником, салдинцы! С Днём Победы!

Константин НОСКОВ,
глава Верхнесалдинского городского округа

Никто не забыт, ничто не забыто!

Не сдаваться!

76-ю Победную Весну Николай Сумской встречает в полной боевой готовности

Всего тринадцать было Николаю Сумскому, когда началась Великая Отечественная. Всех мужчин призывного возраста отправили на фронт, и в родном селе в Курской области остались только женщины, ребятишки и старики. Впервые немецких солдат Николай увидел осенью 1941-го.

– Мы пасли коров на поле, и к нам выехали два наших конармейца. Они спросили, есть ли в селе немцы, мы ответили, что нет. Они уехали, но не прошло и часа, как появились несколько фрицев и на ломаном русском тоже поинтересовались, есть ли в деревне солдаты... Мы бегом коров домой погнали, а через час уже по центру села маршировали колонны гитлеровцев. Пешие и конные, но техники не было. Шли они бодро, весело, кто-то даже наигрывал на губной гармошке, кто-то пел. Среди них были не только немцы, а были ещё и чехи, и поляки, и румыны, и венгры. Шли и шли, и кого ночь застала, те остались ночевать в деревне. Размещались в домах, выгоняя хозяев на улицу, из сараев выгоняли коров, чтобы поставить туда своих лошадей, – вспоминает Николай Прокопьевич.

В самом селе неприятель не останавливался, его подразделения периодически проходили мимо, двигаясь вглубь нашей страны. А к зиме отдельные группы начали возвращаться назад.

– Туда они шли бодро. За спиной у них были ранцы, а вокруг них аккуратно закрученные одеяла. На обратном пути эти одеяла они разрывали на части. Обматывали ими ноги и голову, чтобы не замёрзнуть. Бросали оружие прямо вдоль дороги. И именно когда отступали, то расквартировались в деревне.

На полях можно было встретить бракованных лошадей, которые либо травмировались, либо просто выбились из сил. Ребятишки приводили их домой, и если удавалось, то выхаживали. Одна из таких лошадок послужила и семье Николая. Деды-плотники соорудили сани. Знакомый местный лесник иногда позволял Николаю вывозить на этих санях дубняк – небольшие молодые срубленные деревца прямо с листьями. Однажды на этих санях Николай вывез из леса мужчину с оружием, прикрытого этим самым дубняком. Ему сказали вывезти, спрятать в сарае, покормить и никому об этом не рассказывать.

– У нас был закрытый двор, мама, видимо, была в курсе, поэтому не удивилась, а сделала, как просили. Утром мужчины уже не было, ушёл.

Однажды в деревне случился пожар в большом сарае, где хранился торф, который использовали для отопления. Немцы согнали всех жителей на центральную площадь, выстроили. Начали спрашивать, кто что видел. Сами вблизи этого сарая оставляли машины, и вполне возможно, загореться могло случайно. Так как все молчали, в строю отсчитывали девятого и десятого, и уводили в сторону. Набралось около сотни человек, среди которых оказался и Николай. Заперли в подвале и трое суток держали там, допрашивали. С помощью полицаев нашли в селе учителей, партийных, врачей, отвели в сторону от здания бывшего сельсовета и расстреляли.

«Вы не будете против, если я цветы отнесу к тем, кто погиб?», – спросил Николай Прокопьевич, приняв гвоздики от корреспондента. Он приходит к мемориалу памяти павших каждое 9 Мая

В ноябре 1943-го, когда Николаю исполнилось 15 лет, он получил повестку из районного военкомата: подростков отправляли в школу минёров

В конце года немцы снялись и покинули село, две недели было тихо, а потом появились несколько советских военнослужащих, которые начали фотографировать окрестности, составлять карты, вести разбивку местности. Поясняли, что здесь должна пройти линия обороны. Местное население – а это в основном были подростки 13-14 лет, начали рыть траншеи.

– Земля замёрзшая, из инструментов: клин, кувалда, кирка и лопата. Работали парами: парень-девушка. Чтобы разбить верхний слой, девчата держали клинья, а мальчишки били по ним кувалдой. Далее орудовали киркой, а комья убирали лопатами. Выдадут тебе участок, можешь за час сделать, можешь за день, – рассказывает Николай Прокопьевич.

Земляные работы продолжались до весны. В мае, по данным разведки, немцы запланировали наступление, тогда население рассадили на подводы и вывезли в соседние населённые пункты. Там дополнительным ртам не обрадовались, поэтому, несмотря на опасность попасть под обстрел, некоторые начали возвращаться в родное село.

Вернулся и Николай. В родном доме обнаружил девушек: одна была связисткой, вторая – санитаркой, ещё две отвечали за документы разведчиков, которые уходили на задание. Разведчики и заметили паренька, а когда узнали, что тот знает окрестности, как свои пять пальцев, стали привлекать его для выхода на нужные позиции. Доведёт Николай группу до точки, сам обратно возвращается, а они отправляются за линию фронта. Разведчики и помогли пареньку не погибнуть от голода. Прозвали Николая «челноком», так как частенько ему поручали доставить пакет или позвать командира.

В закрытом дворе у родного дома Николая базировалась «Катюша». Её вплотную подгоняли к сараю, закрывали брезентом, а сверху наваливали тот самый дубняк. Когда нужен был залп, «Катюшу» выводили на заданную позицию, а после она сразу уезжала с точки выстрела.

Летом 1943 года во время сражения под Прохоровкой Николай получил контузию, оказался практически погребённым заживо. Его откопали, отправили в госпиталь.

В ноябре 1943-го, когда Николаю исполнилось 15 лет, он получил повестку из районного военкомата: подростков отправляли в школу минёров. На занятия привезли все макеты мин, как советских, так и немецких, а также гранат и снарядов, чтобы научить пацанов их обезвреживать.

Весной, после окончания обучения, ребят разделили на три группы и отправили разминировать поля и луга, чтобы у деревенских появилась возможность приступить к посевной кампании. Иногда помимо мин находили погибших солдат, на минах подрывались и сами юные минёры. Позднее подростков привлекли к вывозу снарядов, которые когда-то складировали прямо в домах и сараях сёл и деревень. На поле за разминированием застала Николая новость о победе.

Далее в его жизни, как и его сверстников, шла послевоенные голод и разруха, служба в армии на Дальнем Востоке, куда его призвали по возрасту – в 1948 году, но к своему совершеннолетию Коля был уже опытным мужичком, не раз смотревшим смерти в лицо. Но она проходила мимо. Николай Прокопьевич уверен, что повезло ему из-за характера – весёлого и всегда уверенного в том, что всё будет хорошо!

Он и сегодня в свои 93 никогда не позволял себе впадать в уныние. Его глаза полны огня жизни, а в планах – весенние садовые работы. На балконе зеленеет рассада, которую он с удовольствием выращивает. Любит провести время на огородных грядках, правда, десять лет назад отказался от собственного участка и теперь помогает в саду сыну Ивану. Родные его – а семья у Сумских большая – живущие в разных городах, испытывают особую радость при встрече с отцом, дедом и прадедом Николаем. И если кто-то не сумеет (будь она неладна, эта пандемия) приехать в Салду на День Победы, то по телефону наговорятся вдоволь! И пожелают своему бравому бойцу жить до ста!

Эльвира ПРИКАЗЧИКОВА

9 МАЯ

С Днём Великой Победы! 1941 1945

О героях былых времён

Корпорация ВСМПО-АВИСМА выпустила книгу

Признаемся, чем больше времени проходит с того дня, как стихли канонады Великой Отечественной, тем более тонкой становится нить, связывающая нынешние поколения с теми, кто оказался в самой гуще страшных событий с 41-го по 45-й. Конечно, написано много замечательных книг о войне, немало создано отличных фильмов о героизме наших солдат и офицеров, открыт доступ к архивным документам, рассказывающим о том, что происходило на фронтах и в тылу... Но годы неумолимо забирают от нас живых свидетелей и участников Великой Отечественной войны. И тем ценнее воспоминания, которые остаются для потомков.

В 2020 году Корпорация ВСМПО-АВИСМА издала книгу воспоминаний салдинца Алексея Ефимова. Сам Алексей Степанович ушёл из жизни в 1995 году. По инициативе детей фронтовика Тамары и Владимира мемуары, написанные в период с 1984 по 1987 годы и посвящённые его внуку Алексею, превратились в печатное издание.

В Верхней Салде Алексея Ефимова помнят как преподавателя Верхнесалдинского авиаметаллургического техникума, который на протяжении 30 лет знакомил будущих специалистов Верхнесалдинского металлообрабатывающего завода с основами машиноведения, черчения, сопромата, теории надёжности и многих других дисциплин. А ещё как фронтовика, который неоднократно выступал перед учениками салдинских школ, студентами техникума, рабочими завода и на митингах, посвящённых годовщинам Великой Победы.

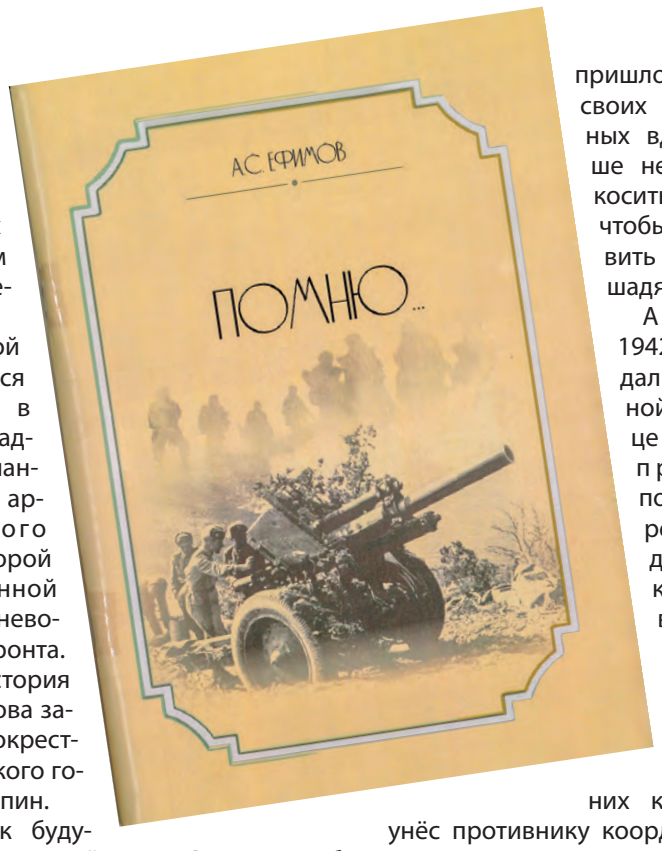

Его боевой путь начался в 1941 году в звании младшего лейтенанта 411-го артиллерийского полка второй Краснознамённой армии Дальневосточного фронта. Фронтовая история майора Ефимова завершилась в окрестностях немецкого города Ной-Рюппин.

Наброски к будущей книге Алексей Степанович начал создавать ещё в 1946 году в Германии, когда решил описать на бумаге боевой путь 86-й гаубичной артиллерийской бригады, в которой воевал с апреля 1943-го. Уже после Победы он обменивался воспоминаниями о некоторых боевых эпизодах с однополчанами.

Известные и неизвестные вехи Великой Отечественной в книге воспоминаний представлены с позиции очевидцев. Боевые сражения перемежаются с историями из солдатского и офицерского быта. Например, когда 25-летнему Алексею, тогда командиру батареи, пришлось учить своих подчинённых вдвое старше него самого косить траву, чтобы заготовить корм лошадям.

А зимой 1942-го на дальневосточной границе впервые пришлось познать горечь от предательства, когда двое военнослужащих полка убежали к японцам. Один из них к тому же унёс противнику координаты наблюдательных пунктов и огневых позиций всех батарей, места штабов дивизионов и штаба полка. Тогда по приказу командования за одну ночь пришлось сменить все боевые порядки. Окопы для орудий наряду с бойцами копал и командный состав, буквально вгрызаясь в замёрзшую землю металлическими клиньями. Работали без перерывов, на пределе человеческих возможностей, но с задачей справились.

Алексей Ефимов вспоминал, как, постоянно находясь в нескольких шагах от смерти, одни из его товарищей теряли чувство самосохранения и погибали, другие начинали верить в вещие сны и предсказания.

Но основные эпизоды книги связаны с героизмом однополчан, проявленным на полях сражений, и с теми, кто бок о бок с Алексеем Ефимовым ходил в атаку.

В июле 1943 года на Курской дуге во время боёв при Поныри, в которых полегли сотни солдат и командиров, Алексея в числе других по ошибке записали в погибшие. А после он, как и остальные «воскресшие», с ещё большим упорством рвался на передний край.

Пять боевых орденов и три медали – особая гордость майора Ефимова. Ведь за каждой наградой своя история. Но помимо фронтовых событий, Алексей Степанович описал в книге и послевоенное время. Поиски работы по специальности, которые он начал в Свердловске, позже в Нижнем Тагиле, не увенчались успехом. Сыграла злую шутку запись в военном билете о том, что после войны он служил в Германии. С такой пометкой его – выпускника Уральского индустриального института, инженера Кузнецкого металлургического комбината, отказывались принимать на руководящие должности.

Алексей Ефимов вернулся в Верхнюю Салду, но на завод № 95 устроиться не сумел. Совершенно случайно дорога привела его в Верхнесалдинский авиаметаллургический техникум, где его встретил бывший фронтовик – директор техникума Евгений Борисович Колтунов, с лёгкой руки которого началась преподавательская веха жизни Алексея Ефимова.

Подготовила
Эльвира ПРИКАЗЧИКОВА

В канун 76-летия Великой Победы сердечно поздравляем коллектив и руководителей Корпорации ВСМПО-АВИСМА с праздником и благодарим за помощь в издании книги «Помню...», написанной Алексеем Степановичем Ефимовым, офицером-орденоносцем, участником Курской битвы, форсировавшем Днепр, освобождавшем Украину, Польшу, бравшем Берлин.

Спасибо также сотрудникам дирекции по связям с общественностью Корпорации ВСМПО-АВИСМА, принявшим участие в общей издательской работе.

Спасибо вам за доброе сердце и сохранение правды о войне.

С уважением и признательностью,
семья Ефимовых, редактор книги
Ольга Цепелева и Галина Савватеева

Никто не забыт, ничто не забыто!

и на все времена

воспоминаний фронтовика Алексея Ефимова

Из книги «Помню…»

«Перед наступлением фашистов на Курской дуге в 1943 году командование Центрального фронта решило разрушить опорный пункт немцев в районе железнодорожной станции Будки. Огневую позицию для одного орудия выбрали в ложбинке, где была деревенька. Оборудовали позицию и устанавливали орудие ночью, скрытно. Над орудием натянули маскировочную сетку. Командиру орудия и огневому расчёту наказал быть строгими в маскировке. «Если демаскируете себя, – сказал им, – то не найти от вас даже сапог». Так говорил потому, что видел, как немцы охотились за нашими «Катюшами».

Наши гаубицы-орудия короткоствольные, недальнобойные, но мощные, выстрел мягкий, глухой, поэтому звукоразведка противника ни разу не засекла их. В течение трёх суток вёл огонь гранатами с фугасным взрывателем. Командовал «Огонь!» методически с разными промежутками времени днём и ночью.

Дни были солнечные, безветренные. У немцев и у нас всё замерло, насторожилось, в небе появилась «рама» – двухфюзеляжный немецкий самолёт-разведчик. На большой высоте самолёт проплывал вдоль фронта в одну, затем в другую сторону, и так с утра до вечера. Было ясно, что с земли орудия и наблюдательный пункт найти не могут, ищут с воздуха. В случае обнаружения немедленно уничтожат их.

Предупредил огневиков о надвигающейся опасности, потребовал чаще менять траву на маскировочной сетке, натянутой над орудием. Огневики же попросили меня не командовать «Огонь!», когда «рама» летит на дуло орудия, и тем самым исключить возможность его обнаружения в момент выстрела. Позднее огневики рассказали, что траву на сетке меняли непрерывно. Выделили специально человека, который ползал за травой. Стоя над сеткой, он убирал подсохшую, и на её место укладывал свежую».

майору

Ефимову Алексею Сергеевичу

Приказом Верховного Главнокомандующего Маршала Советского Союза товарища Сталина от 23 апреля 1945 г. № 339 за вторжение на территорию Германии всему личному составу нашего соединения, в том числе и Вам, принимавшему участие в боях, ОБЪЯВЛЕНА БЛАГОДАРНОСТЬ.

КОМАНДИР ЧАСТИ

Мы в битвах решаем судьбу поколений,
Мы к славе отчизну свою приведем!

«С осколками бризантных гранат моя встреча произошла на севере Украины. В то время я был вторым помощником начальника штаба бригады, то есть начальником разведки бригады. В наступательных боях мне поручали возглавлять походную головную колонну, состоящую из четырёх автомашин ГАЗ-АА. На каждой машине ехали офицер и 16 разведчиков, вооружённых ручным пулемётом Дегтярёва, автоматами и гранатами. Выезжали в поход поздно вечером, ночью ехали по указанной дороге до предписанного места, на котором планировалось провести бригаде следующую ночь. Достигнув этого места, занимали круговую оборону, и после разведки местности, расположенной вблизи, я докладывал по радио командиру бригады обстановку.

21 апреля 1945 года в кабине головной машины ехал командир второго дивизиона Андрей Яковец, во второй ехал я. Ночь проехали спокойно. Утром, когда рассвело, вошли в деревню, имеющую одну двухпорядную улицу. В конце деревни увидели, что дорога поворачивает вправо, идёт по картофельному полю и метров через четыреста входит в середину соседней длинной деревни.

Почему-то все насторожились. Только машины вышли на картофельное поле, как немцы открыли по ним пулемётный огонь. Машины остановились, люди разбежались в цепь, залегли.

Яковец приказал мне и начальнику разведки Алексею Сергеевичу Костину вернуться в деревню, которую мы только что проехали, выбрать наблюдательные пункты, встретить орудия бригады и разместить их на огневые позиции. Мы встали и побежали. Между картофельным полем и огородом крайнего дома деревни было зелёное чистое ровное поле, тут, видимо, косили траву, к огороду примыкал отдельный сарай, около сарая виден орудийный окоп.

Когда бежали уже по зелёному полю, над нашими головами стали рваться бризантные гранаты. Слышим хлопки взрывов и видим над головой чёрные клубки дыма. Костин бежал впереди меня. Вдруг я увидел на его шее струйку крови. Понял, что Алексей ранен маленьким осколком. Догнал его, сказал о ранении и первым бросился в окоп.

Но тут же вспомнил сон, который видел около года назад и ни разу не вспомнил его до этого момента. Тогда мне приснилось, что бегу по зелёному полю, по мне стреляют, я падаю в окоп у сарая, и в тот же миг в окопе разрывается снаряд. Решил, что лучше умру рядом, но не в этом окопе. Вскочил и бросился в огород в борозду между гряд, на которых росли высокие цветы и какая-то зелень. Всё произошло мгновенно, Алексей рассказал потом, что он только упал в окоп, как я вскочил и побежал в огород, он, не понимая, в чём дело, последовал за мной.

Как только мы укрылись среди зелени огорода от прямого наблюдения, так стрельба по нам прекратилась».

9 МАЯ С Днём Великой Победы! 1941 1945

«Как немцев разобьём, так сразу домой и вернусь...»

Девять писем и пять фотографий – это всё, что осталось у Ксении Харитоновой от прапрадеда Ивана Сулоева

Большая часть фронтовиков не любит говорить о войне. Возможно, потому, что слишком тяжелы воспоминания о гибели товарищей, о том, как было холодно в сырых окопах и как страшно было подниматься в атаку... Но спустя 76 лет после войны мы, правнуки солдат Победы, по крупицам собираем информацию о том, как гибли наши родные, как они героически сражались и стоически переносили все военные тяготы.

Школьница Ксения Харитонова, готовясь к научно-практической конференции, восстановила события из жизни своего прапрадедушки.

Иван Сулоев был призван на фронт в 30 лет

Ксения Харитонова и её мама Татьяна потратили два месяца на поиски информации о своём герое

Лёля осталась верной Ивану до конца своих дней

О том, что Иван Сулоев родился в 1911 году в деревне Саловица Ивановской области, выучился в партийной школе и стал заведующим отдела снабжения Кинешемского химзавода имени Фрунзе, Ксения узнала из сохранившихся в семье документов. А вот о том, на какую хитрость ему пришлось пойти ради любви, ей рассказала мама Татьяна Харитонова.

– *Прапрадедушка очень хотел жениться на прапрабабушке Ольге. Ему было 20 лет, а ей всего 16. И чтобы зарегистрировать брак, бабушка поменяла свой возраст в паспорте. Сегодня я даже представить себе такого не могу, но тогда это было обыденным делом,* – удивляется Ксения.

Когда грянула война, у них было двое детей – старшему сыну Вовке стукнуло семь лет, а маленькой Инночке – прабабушке Ксении, только четыре года от роду. Иван Сулоев вошёл число пяти миллионов солдат, призванных на фронт в первые восемь дней войны.

Служба Ивана Александровича продлилась всего десять месяцев, а его любимая Лёля,так он её ласково называл, получила девять писем. В основном они написаны карандашом на вырванных из тетрадок листах. Они очень коротки и не о войне. Они о любви.

Исторические факты говорили, что началась массовая эвакуация детей из прифронтовых районов на восток страны, а наступление фашистов развивалось очень стремительно.

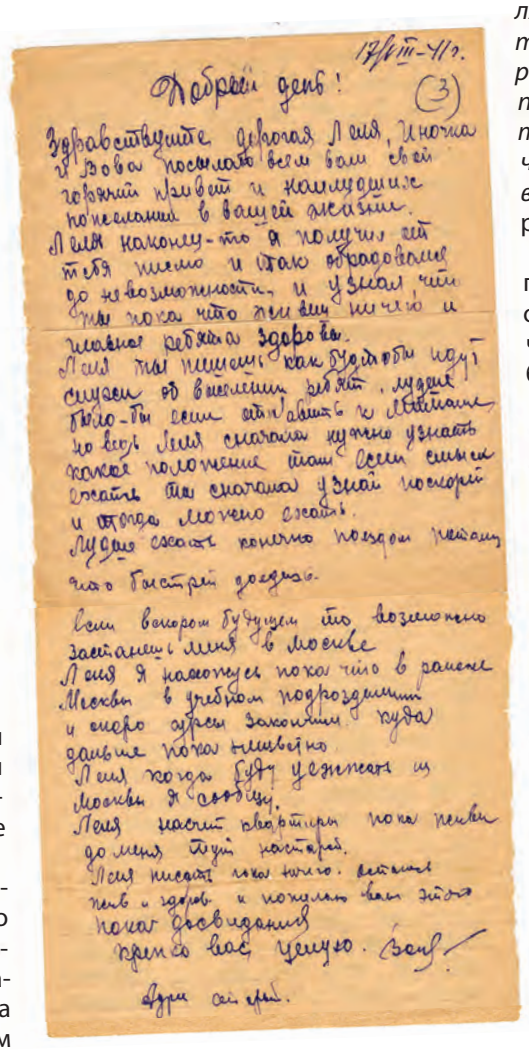

17/VIII-41 г.

Добрый день! (3)

Здравствуйте дорогая Лёля, Инночка и Вова посылаю всем вам свой горячий привет и поцелуйчики посылаю в ваш адрес.

Лёля какому-то я получил от тебя письмо и так обрадовался до невозможности и узнал что ты живы ничего и Инночка себя хорошо.

Лёля ты пишешь как будто идут слухи об военных действиях. Будет было-ты если отправишь к Ивану но вот Лёля сначала нужно узнать какое положение там если сильно сжать то сначала узнай посмотри и тогда можно сжать.

Лучше сжать конечно поздно пишешь чтобы быстрей доехало.

Если вопрос будущем то возможно заеду к тебе в Москве.

Лёля я находусь пока что в районе Москвы в учебном подразделении и скоро адрес закончим куда дальше пока неизвестно.

Лёля когда буду уезжать из Москвы я сообщу.

Лёля насчёт квартиры пока пиши до меня пусть настарей.

Лёля пишешь пока ничего. остаюсь пиши и здоров и поцелуй вам всем пока до свидания

крепко вас целую. Ваш

Адрес см. ниж.

– *Город Кинешма Ивановской области, где жили мои родственники, находится в 400-х километрах от Москвы. Была опасность появления немцев, поэтому дед писал, чтобы бабушка увезла детей в её родной Саратов. Но она этого не сделала, так как боялась, что поезд будет обстрелян с воздуха немецкими истребителями. Из маминых рассказов я узнала, что прапрабабушка с детьми пряталась в подвале, потому что были слышны взрывы с линии фронта,* – рассказывает Ксюша.

30 сентября 1941 года началась грандиозная битва за Москву, что стало главным событием первого года войны. Целый месяц Иван Сулоев находился на передовой линии западного фронта и вместе со своим войском отбивался от немецко-фашистских захватчиков.

«Лёля, я сильно беспокоился, да и ты, наверно, о том, что долго не писал. Лёля, я не писал, потому что никак не было возможности, долго был в окружении немцев и вот сейчас выбрал одну свободную минутку, сел писать...».

5-6 декабря 1941 года советские войска перешли в контрнаступление под Москвой. Одновременно развернулись наступательные операции на Западном, Калининском и Юго-Западном фронтах.

«Лёля, я нахожусь на передовой линии фронта, от немцев примерно метров 200. Мне писать пока нечего. Остался жив, здоров» – передаёт в своём седьмом письме солдат Сулоев.

В этом же письме он пытается воспитывать непослушного сына на расстоянии. Специально для Вовки Иван Александрович крупными буквами отправляет свой посыл:

"ЗДРАВСТВУЙ, ДОРОГОЙ СЫНОК ВОВА. ПИШЕТ ТЕБЕ ТВОЙ ПАПА. ВОВА, Я ОТ МАМЫ УЗНАЛ, ЧТО ТЫ ЕЁ НЕ СЛУШАЕШЬ, ОЗОРУЕШЬ. ВОВА, ЭТОГО ДЕЛАТЬ НЕЛЬЗЯ. МАМУ НАДО СЛУШАТЬ И УЧИТЬСЯ НАДО ХОРОШО. ЕСЛИ МАМА МНЕ ЕЩЁ НАПИШЕТ, ЧТО ТЫ ЕЁ НЕ СЛУШАЕШЬ, ТО КОГДА Я ПРИЕДУ ДОМОЙ, ТО ТЕБЕ НИЧЕГО НЕ ПРИВЕЗУ. А ЕСЛИ БУДЕШЬ СЛУШАТЬ, НАПИШИ, ЧТО ТЕБЕ КУПИТЬ В ПОДАРОК И СПРОСИ ИННОЧКЕ ЧЕГО ПРИВЕЗТИ. ВОВА, СКОРО НЕМЦЕВ РАЗОБЬЁМ И ПРИЕДУ ДОМОЙ. ПОКА, ДО СВИДАНИЯ. ТВОЙ ПАПА."

Московская битва продолжалась семь месяцев. Мощное наступление советских войск зимой 1941-1942 годов отбросило фашистов в ряде мест на расстояние до 400 километров от столицы и явилось их первым крупным поражением в Великой Отечественной войне.

Именно здесь, на подступах к столице СССР, гитлеровская армия в течение двух лет лёгким маршем прошедшая многие европейские страны, потерпела первое серьёзное поражение.

«Лёля, во время наступления я получил небольшое ранение в правый бок, ранило меня 27 декабря. Направили меня в госпиталь, где и нахожусь сейчас в Москве. Лёля, пролежу я, наверно, недолго, а поэтому поспеши с ответом. Лёля, перед тем как меня ранило, я тебе послал денег в сумме 450 руб., и до этого послал 250, и мне хочется узнать получила ты их или нет. Лёля, пиши скорый ответ. Пиши, как живёшь и как ребята. Сильно по вам соскучился».

Весь январь семья Сулоевых не знала о судьбе фронтовика, а в начале февраля жена прочла оптимистичные строчки: «Я уже поправился, еду снова на фронт. Жди с победой!».

Но это было последнее письмо с войны. Долгое время Иван Александрович числился пропавшим без вести. Позже семья получила известие, что сержант Сулоев погиб 8 марта 1942 года в селе Заболотье Смоленской области.

Во время поисков Ксения узнала и о месте захоронения прапрадеда. Сегодня его прах покоится в братской могиле в деревне Войлово Калужской области. Внучке ещё не довелось там побывать, но вместе с папой и мамой они обязательно найдут время, чтобы возложить цветы в память о тех, кто даровал нам победу!

Юлия ВЕРШИНИНА

Никто не забыт, ничто не забыто!

Фотографий сохранилось немного и Елена Артемьева бережно хранит снимки бабушки и дедушки

Такими Мария и Илья Шолоховы встретили счастливую старость

Илья да Маруся

Депортация забросила тысячи поволжских немцев на Урал

Когда он приходил в себя после тяжёлого ранения, она ехала в товарном вагоне из родного дома, сама не зная куда. Они оба родились на Волге, но встретились на Урале, где и прожили всю жизнь... Он – обычный русский паренёк Илья. Она – обычная немецкая девушка Мария. И для военного времени это был практически невозможный союз.

Елена Артемьева, уже в который раз перебирая фотографии, с сожалением говорит, что это всё, что осталось от её бабушки и дедушки. Дед Илья ушёл, когда Лена была маленькой школьницей. А бабушка вообще не вспоминала о войне. Не хотела. Скудную информацию Елена Владимировна нашла в интернете, тщательно штудируя сайты «Память народа», «Подвиг народа» и списки репрессированных.

Илья Васильевич Шолохов родился в Саратовской области. Воевал в финскую. На фронт в 1941 году его призвали в звании старшего сержанта из Серпухова. Был тяжело ранен, так и осталась одна нога короче другой, поэтому он не смог вернуться на передовую. После лечения ветеран, награждённый орденом Отечественной войны 2 степени, попал в Верхнюю Салду, устроился шофёром в совхозе.

Мария родилась в деревне Франк Франкского района АССР немцев Поволжья. По паспорту она была Егоровна, но скорее всего, настоящее отчество – Георговна. Такую информацию Елена нашла в списках репрессированных. В августе 1941 года все поволжские немцы были одномоментно на основании Указа Президиума Верховного Совета от 28 августа расселены по отдалённым территориям Советского Союза. Указ содержал прямое обвинение немцев Поволжья в пособничестве агрессору. А «пособница» после переселения, как миллионы советских людей разных национальностей, делала всё для фронта, всё для Победы.

Илья привёз Марусин буфет на совхозный первомайский праздник

– Бабушку, по всей видимости, отправили в Тагил. Она рассказывала, что работала там токарем на Высокогорском заводе, точила снаряды. С завода их и направили в Верхнесалдинский совхоз, – рассказывает всё, что знает, Елена.

Окончания войны переселённые немцы ждали не меньше, чем весь советский народ. Надеялись, что с Победой отношение к ним изменится, ведь на поволжских немцев не просто смотрели косо. «Фрицы, вредители, гитлеровцы» – сколько бранных слов бросали в сторону наказанного народа. Но удары судьбы Мария, как и её земляки, принимала терпеливо.

А вот в Верхнесалдинском совхозе к Марии и её подружке-немке Анне Бельковой (в девичестве Зейферт) относились дружелюбно. Марусю даже назначили буфетчицей.

– Мы всегда у бабушки спрашивали, как это ей кассу и товар доверили, ведь она по-русски очень плохо говорила, а писать так и не научилась. Бабушка смеялась: зато считала хорошо.

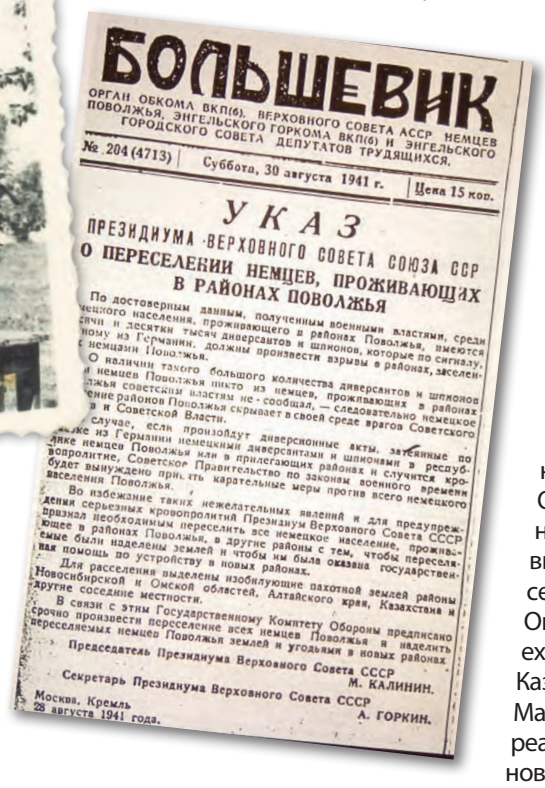

БОЛЬШЕВИК

ОРГАН ОБКОМА ВКП(б), ВЕРХОВНОГО СОВЕТА АССР НЕМЦЕВ ПОВОЛЖЬЯ, ЭНГЕЛЬСКОГО ГОРКОМА ВКП(б) И ЭНГЕЛЬСКОГО ГОРОДСКОГО СОВЕТА ДЕПУТАТОВ ТРУДЯЩИХСЯ.

№ 204 (4713) | Суббота, 30 августа 1941 г. | Цена 15 коп.

УКАЗ

ПРЕЗИДИУМА ВЕРХОВНОГО СОВЕТА СОЮЗА ССР

О ПЕРЕСЕЛЕНИИ НЕМЦЕВ, ПРОЖИВАЮЩИХ В РАЙОНАХ ПОВОЛЖЬЯ

По достоверным данным, полученным военными властями, среди немецкого населения, проживающего в районах Поволжья, имеются сотни и десятки тысяч диверсантов и шпионов, которые по сигналу, данному из Германии, должны произвести взрывы в районах, заселенных немцами Поволжья.

О наличии такого большого количества диверсантов и шпионов среди немцев Поволжья никто из немцев, проживающих в районах Поволжья советским властям не сообщал, — следовательно немецкое население районов Поволжья скрывает в своей среде врагов Советского Союза и Советской Власти.

В случае, если произойдут диверсионные акты, затеянные по линии из Германии немецкими диверсантами и шпионами в республике немцев Поволжья или в прилегающих районах и случится кровопролитие, Советское Правительство по законам военного времени будет вынуждено принять карательные меры против всего немецкого населения Поволжья.

Во избежание таких нежелательных явлений и для предупреждения серьезных кровопролитий Президиум Верховного Совета СССР признал необходимым переселить все немецкое население, проживающее в районах Поволжья, в другие районы с тем, чтобы переселяемые были наделены землей и чтобы им была оказана государственная помощь по устройству в новых районах.

Для расселения выделены изобилующие пахотной землей районы Новосибирской и Омской областей, Алтайского края, Казахстана и другие соседние местности.

В связи с этим Государственному Комитету Обороны предписано срочно произвести переселение всех немцев Поволжья и наделить переселяемых немцев Поволжья землей и угодьями в новых районах.

Председатель Президиума Верховного Совета СССР М. КАЛИНИН.

Секретарь Президиума Верховного Совета СССР А. ГОРКИН.

Москва, Кремль 28 августа 1941 года.

Дед Илья работал шофёром и нередко вывозил буфет в поля или на праздники. Осталось фото с такого первомайского выезда. Работали ответственно, на хорошем счету в совхозе были.

Троих сыновей воспитали Шолоховы. И вот интересный факт. У Марии девичья фамилия Рейник. Но до депортации на Урал она вышла замуж и стала Марией Гетман. Поэтому не могли они с Ильёй пожениться. И двоих старших сыновей – Александра и Владимира – пришлось записать на фамилию первого мужа. Но Шолоховыми они всё-таки стали. Гетман разыскал Марию через несколько лет, когда средний Володя уже учился в третьем классе. Приехал, поговорили, оформили развод. Так Мария вышла замуж за Илью, и прожили фронтовик с немкой ещё много добрых лет.

Крепкая большая семья и у сегодняшних Шолоховых. Внуки и правнуки Ильи Васильевича и Марии Егоровны трудятся на ВСМПО и в учреждениях Верхней Салды. Общаются с родственниками из Германии – внуками и правнуками сестры Марии Фриды. Они в 90-х годах переехали в Германию из Казахстана. В 1995 году Мария Шолохова была реабилитирована, и эту новость восприняла как ещё один День Победы. Победы, которую и она, этническая немка, приближала вместе со всей страной.

Ольга ПРЙМАКОВА

9 МАЯ С Днём Великой Победы! 1941 1945

Платочек от папы...

Маргарита Торганова узнала о судьбе отца из архивных документов

От героев былых времён не осталось порой имён... Осталось, и не только имя! Маргарита Торганова шаг за шагом много лет собирала информацию об отце, погибшем в декабре 1941-го в одной из деревень Калининской области (ныне Тверской). И ей удалось найти не просто сухие архивные строчки, а кое-что более ценное.

До 10 лет Рита верила, что папа вернётся...

Рита была вторым ребёнком в семье Николая и Анны Хреновых. Её старшему брату Ревмиру было десять, когда родилась она, его младшая сестрёнка. Было это в 1939-м. А в августе 41-го отец, чьё лицо не запомнила годовалая Рита, ушёл на фронт. Через много лет она изучала по фотографиям черты его лица. Искала сходство с братом... А ещё искала любую информацию о биографии своего папы. Ей помогли в архиве Свердловской области.

Николай Фёдорович Хренов родился в 1900 году в семье мастерового Верхнесалдинского металлургического завода. Его мама была домохозяйкой, хлопотала по дому, воспитывала пятерых детей.

Первая война отца

– Папа в 7 лет пошёл учиться. А с 12-ти уже перенимал у отца науку жестяного дела. До 14 лет учился в ремесленном училище и подрабатывал. Его приняли учеником в механический цех металлургического завода. В 16 доверили станок. А в 1917 году, после революции, папа вступил в Союз рабочей молодёжи. В декабре 17-го был брошен клич записываться в Красную гвардию. Красногвардейцы, в числе которых был Николай Хренов, прошли путь от Нижнего Тагила через Екатеринбург, Челябинск, снова Нижний Тагил, Пермь, Вятку и погнали Колчака вплоть до Красноярска... – рассказала о первой войне своего отца Маргарита Николаевна.

Домой Николай вернулся только в 1924 году, уволившись из Красной армии в должности помкомвзвода. В Верхней Салде он устроился на прежнюю работу в механический цех, вступил в ряды Всероссийской Коммунистической партии большевиков (ВКП (б)).

– В архивных документах выяснила, что во время работы в механическом цехе его избрали редактором газеты. В 1926 году папу выбрали в председатели поселкового Совета. Он отвечал в том числе и за финансовый сектор. В то время Верхняя Салда подчинялась Нижней. Поэтому папа часто бывал в Нижней Салде, отчитываясь о проделанной работе. Видимо, там с мамой и познакомился.

В 1929 году, когда Николая Хренова переизбрали в Комитет крестьянской взаимопомощи, его жизнь кардинально изменилась. Командировки следовали одна за другой. Его стали посылать в различные районы Среднего Урала для развития сети райпотребсоюзов, и в итоге семья переехала в Свердловск, где они и встретили начало военного лихолетья.

В декабре 41-го

– Папу забрали на фронт 26 августа 1941 года. Сначала он попал в Еланский гарнизон, где шло обучение. В ноябре 1941-го из уральцев сформировали 375-ю стрелковую дивизию, он попал в 1243-й стрелковый полк. К месту боёв добирался почти месяц. Сначала их привезли железнодорожным составом до станции Данилов Калининской области. Потом они долго шли пешком... 28 декабря 41-го папы не стало.

Маргарита Николаевна читала всё, что смогла найти о событиях декабря 41-го. Многое узнала из книги «Отступлений не было», написанной бывшим начальником политотдела 375-й Уральской-Харьковской-Бухарестской Краснознамённой стрелковой дивизии Сагитом Айнутдиновым. Автор рассказал о тяжёлых боях в период с осени 1941 года до лета 1942-го. В книге собраны личные записи фронтовиков, воспоминания выживших, тексты боевых донесений.

Из похоронки:
«Ваш муж сержант Хренов Николай Фёдорович, уроженец Свердловской области, в бою за Социалистическую Родину, верный воинской присяге, проявив геройство и мужество, был убит 28 декабря 1941 года. Похоронен под дер. Гущино Калининской области»

9 мая 2010 года – в 65-й День Победы – Маргарита Николаевна и два её сына, Андрей и Сергей, впервые побывали на месте захоронения своего героя – Николая Фёдоровича Хренова. В братской могиле в деревне Гущино покоятся лейтенанты, сержанты, рядовые. Их имена высечены на двух мемориальных плитах. Имя своего отца Рита увидела сразу... Жители соседнего дома, ухаживающие за мемориалом, рассказали Маргарите, что никто до этого момента не приезжал на братскую могилу – её семья первая почтила память деда и отца.

Но вернёмся к военным годам.

Приёмные родители

– В 1943 году, а к тому времени я жила у своей тётушки в Нижней Салде, сюда приехала и мама с Ревмиром. Жизнь в столице Урала была слишком тяжёлой и голодной. А в Салде всё-таки родня, а у родни огороды... Мама пыталась забрать меня у своей сестры, а я, совсем малышка, привыкла к тёте Тане, любила её, как родную маму.

Приёмный папа Павел Васильевич стал во всём примером для маленькой Ритуси. Она пошла по его стопам, выбрав профессию бухгалтера. В годы Великой Отечественной войны ему было далеко за 50. Поэтому на фронт его не взяли, он продолжал трудиться бухгалтером в артели имени Стаханова. У них было гончарное и пимокатное производства, лесоповал в районе речки Бражка.

9 Мая 1945-го

В 1945-м Рите было всего шесть, но она помнит некоторые подробности Дня Победы:

– В Нижней Салде жило много блокадников. Их расселяли по домам салдинцев, в школе № 32 в Кержаках тоже жили. Многие не могли ходить, их на раскладушках выносили на улицу. К нашим соседям ходила женщина из блокадного Ленинграда, выменивала вещи на молоко для сына. Я с ним иногда играла. Возможно, он был моим ровесником, только очень худеньким. Когда мы узнали, что война кончилась, Вера Захаровна, наша соседка, настряпала пирожков с разными начинками. И к обеду тот мальчик с мамой пришёл за молоком, она говорит им, проходите, садитесь, чай пить будем, сейчас самовар поставлю. Женщина стеснялась, не проходила. А сын всё настойчивей дёргал маму за руку, чтобы за стол сесть. Наконец, его мама сдалась и сказала, дескать, иди, попей чайку-то. А он ей в ответ: «А питьё-то не едьё...». Все это услышали. Вера Захаровна спохватилась и заприговаривала: «Давайте, давайте, садитесь, пироги будем есть!». Много позже я поняла, что ленинградцы выжили благодаря горячему чаю...

Папа, возвращайся!

Уже в конце войны Рита спросила Павла Васильевича: «Всем шлют посылки, а почему мой папа мне никогда ничего не присылает?». Тогда Павел Шубцев купил у соседки трофейный белый платочек, положил в конверт и подписал. Пришёл домой вечером и сказал: «Ритуся, танцуй, тебе посылка от папы».

– Я схватила конверт и бегом в укромный уголок. Как могла аккуратно открыла, а там батистовый с рельефной вышивкой платочек носовой. Мерёжка по краям зелёными ниточками сделана. В уголочке три розочки – жёлтая, розовая и красная, а к ним и зелёная веточка тянется. Как я радовалась! Бегала и всем показывала. Люди отворачивались от меня со слезами на глазах, знали, что папы моего давно в живых нет. Я долго не верила, когда мне говорили, что отец погиб, поэтому мне пенсию платят. В 1947 году по радио объявили обмен военнопленными, и я при каждом шорохе бежала к окну, думала, что папа вернулся. В 1949-м, когда мне уже было 10 лет, Павел Васильевич признался, что тот платочек он мне подарил...

Елена СКУРИХИНА

Никто не забыт, ничто не забыто!

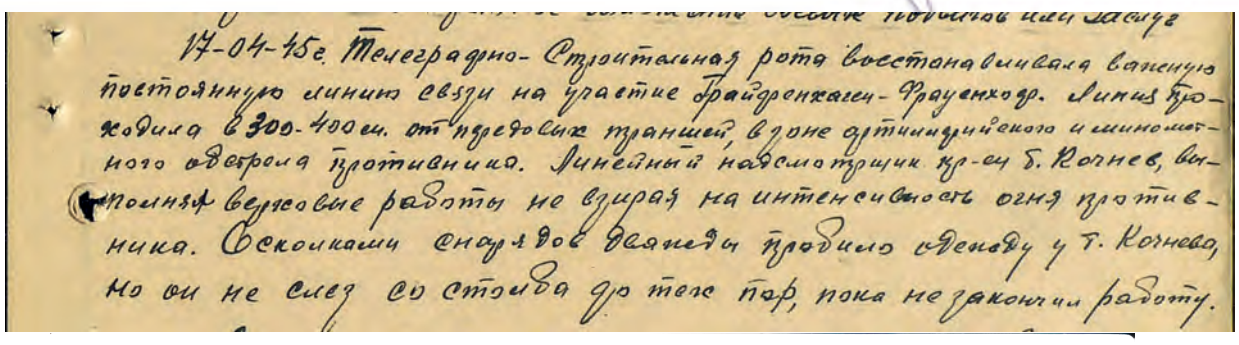

17-04-45г. Телеграфно-Строительная рота восстанавливала важную постоянную линию связи на участке Грайфенхаген-Фрауенхоф. Линия проходила в 300-400м. от передовых траншей, в зоне артиллерийского и минометного обстрела противника. Линейный надсмотрщик кр-ец Б. Кочнев, выполнял верховые работы не взирая на интенсивность огня противника. Осколками снарядов дважды пробило одежду у т. Кочнева, но он не слез со столба до тех пор, пока не закончил работу.

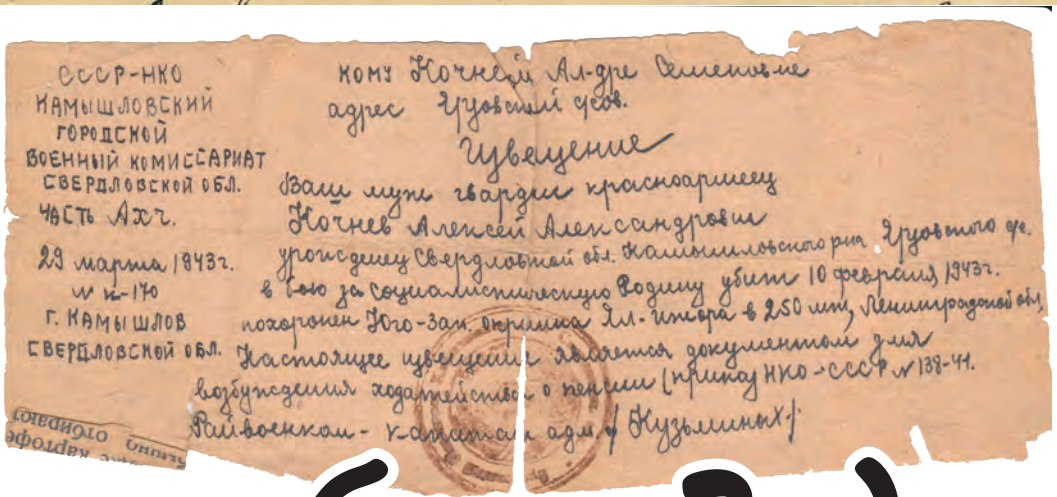

СССР-НКО
КАМЫШЛОВСКИЙ ГОРОДСКОЙ ВОЕННЫЙ КОМИССАРИАТ СВЕРДЛОВСКОЙ ОБЛ.
ЧАСТЬ Ахч.
29 марта 1943г.
№ к-170
Г. КАМЫШЛОВ СВЕРДЛОВСКОЙ ОБЛ.

Кому Кочневой Ал-дре Семеновне
адрес Грузовский сов.

Извещение

Ваш муж гвардии красноармеец Кочнев Алексей Александрович уроженцу Свердловской обл. Камышловского р-на Грузовского с/с. в бою за социалистическую Родину убит 10 февраля 1943г. похоронен Юго-Зап. окраина Ям-Ижора в 250 км, Ленинградской обл.

Настоящее извещение является документом для возбуждения ходатайства о пенсии (приказ НКО-СССР № 137-41.

Райвоенком - капитан (Кузьминых)

Они просто любили Родину

Спокойную жизнь прервала война

Николай Степанович Кочнев, мой прадедушка, с самого начала войны стал проситься на фронт, но его не брали. На нём была «бронь», так как деревне нужен был комбайнер. Но в 1942 году он обучил и оставил работать вместо себя жену и ушёл на фронт связистом.

Прабабушка осталась одна с тремя детьми.

Конечно, сапог немецкого солдата не топтал уральскую Ерзовскую землю, фашисты не сжигали сёла вместе с его жителями, не отправляли уральских детишек в концлагеря. Но им пришлось пережить все ужасы и тяготы военного времени.

Дети не смогли пережить войну... Нина, Вася и Ваня умерли от болезней, холода и голода...

На войне много историй приключилось с Николаем Степановичем. Как-то раз отряд, в котором воевал мой прадедушка, попал в окружение, солдаты голодали несколько дней, самые слабые умирали, и вот поступило сообщение, что на поле наши самолёты сбросят мешки с сухарями. Когда мешки сбрасывали, они разрывались и сухари разлетались во все стороны, нашим солдатам приходилось на животах ползать и собирать их. Прадедушка собирал сухари и от голода жадно их ел. Когда он добрался до отряда, у него так сильно заболел живот, что он чуть не умер.

Второй случай. Отряд выбирался из окружения, не спали несколько дней, и вот добрались до какой-то деревни. Прадед Коля остановился в ближайшей избе, начал налаживать связь и... уснул. За это командир отвел его на окраину деревни и приговорил к расстрелу. В последний момент, когда прадед уже был готов к смерти, командир, выстрелив над головой, отменил свой приказ.

Фронтовая профессия связиста была не только опасной, но и физически тяжёлой. Прадед каждый день таскал на себе катушку кабеля весом 50 килограммов, а ещё телефон и оружие.

– Это кто там встал из грязи?

– Рядовой из взвода связи, – шутили над связистами. Но каждый понимал, насколько его жизнь зависит и от солдата с катушкой.

На окраине посёлка Поныри в 1968 году возведён курган Славы в честь воинов-связистов. По высокой земляной насыпи идут вверх светлые ступени, на постаменте – гранитный камень с надписью: «Воинам-связистам. 1941-1945», ниже – четверостишие:

Нет крепче контакта,
чем воля солдата,
И вот почему каждый раз,
Когда жизнь связиста в бою
обрывалась,
Связь никогда не рвалась.

Ещё одна история. Был конец войны, прадедушка тянул связь по лесу и услышал немецкую речь. Он понял, что где-то рядом немцы. Поставив свой велосипед у дерева, он залез на него. Немцы прошли мимо и не заметили велосипед. Только когда спустился, он понял свою ошибку, и чем бы она ему обошлась! Ведь немцы могли заметить велосипед, а затем и его самого, и тогда беды было бы не миновать!

В 1945 году прадедушка прислал домой с фронта фото с подписью: «Родина, жди нас, мы приедем с победой».

На фотографии мой молодой прадедушка *(на фото справа)* со своими однополчанами: Сарафановым и Золотовым.

Мы с мамой стали искать про них в интернете. Сопоставляли факты, и нашли информацию, но её очень мало. Мы узнали с сайта «Подвиг народа», что Золотов Сергей Афанасьевич, 1923 года рождения, был призван из Ревды в июне 1942 года в 543-й отдельный батальон связи, 2-й Белорусский фронт. Тоже воевал, как и мой прадедушка, рядовым линейным надсмотрщиком. Имеет медаль «За боевые заслуги».

Сержант Сарафанов Николай Нестерович, 1899 года рождения – командир отделения связи, поступил на службу из Шемахинского поселения Незепетровского района Челябинской области. Мы с мамой звонили в архив Ревды, в Ревдинский историко-краеведческий музей и в администрацию Шемахинского поселения, отправили официальный запрос, но ответа пока не получили. Нам интересно найти родственников прадедушкиных друзей и, возможно, узнать ещё какие-то истории из жизни батальона связи, где воевал Николай Степанович.

17 апреля 1945 года телеграфно-строительная рота, в которой воевал прадедушка, восстанавливала важную постоянную линию связи на участке Грайфенхаген-Фрауенхоф. Линия проходила в 300-400 метрах от передовых траншей, в зоне артиллерийского и миномётного обстрела противника. В приказе войскам 2-го Белорусского фронта о награждении личного состава ефрейтор Кочнев Николай Степанович – под номером 20. Подвиг прадедушки описан в наградном листе: «Линейный надсмотрщик красногвардеец товарищ Кочнев выполнял верховые работы, невзирая на интенсивность огня противника. Осколками снарядов дважды пробило одежду у товарища Кочнева, но он не слез со столба до тех пор, пока не закончил работу». За этот подвиг прадедушка был награждён медалью «За отвагу».

С войны прадед привёз трофейный немецкий дамский велосипед без рамы, фляжку и ложку, которую он взял у убитого немца со словами: «Тебе они больше не нужны».

За храбрость, стойкость и мужество, проявленные в борьбе с немецко-фашистскими захватчиками, прадедушка награждён орденом Отечественной войны II степени, медалью «За победу над Германией в Великой Отечественной войне 1941-1945 гг.». К сожалению, утеряна медаль «За взятие Кёнигсберга».

В годы Великой Отечественной из 600 на неё призванных кочневцев 350 мужчин погибли. Среди них были Иван Алексеевич и Алексей Александрович. Это сводный брат и отчим моей прабабушки Елизаветы Ивановны. Иван Алексеевич Кочнев был призван на фронт в составе Уральского танкового корпуса. Служил рядовым, помощником механика-водителя. В нашей семье сохранилась похоронка.

Ивану было всего 19 лет. В нашей семье хранится копия именного списка из архива о безвозвратных потерях личного состава. Под номером 16 – Кочнев Иван Алексеевич. Убит 9 марта 1945-го, похоронен в Германии, Грайфенхаген. Сейчас город Грайфенхаген – это территория Польши, город Грыфино.

Алексей Александрович Кочнев, отчим прабабушки, отец Ивана Алексеевича, был убит 10 февраля 1943 года. В похоронке, которую получила на мужа жена, мама прабабушки, написано, что «похоронен в юго-западной окраине деревни Ям-Ижоры в Ленинградской области».

Прадед после войны вернулся в родной колхоз. Эти послевоенные годы были тяжёлыми – страна оправлялась от войны. Каждый человек был на счету, это тоже был бой – трудовой бой. И мои предки не жалели ни сил, ни времени на то, чтобы помочь стране встать на ноги. Строили дома, возводили хозяйственные постройки, сеяли, пахали, убирали урожай. Техники было мало. Работали без отпусков и выходных в поле, на ферме. Тяжело им было, но они просто любили свою малую Родину.

Лиза БИЛЕНКО,
ученица 6 класса школы № 2

9 МАЯ С Днём Великой Победы! 1941 1945

С 9 Мая, прабабушка Майя!

Удивительная история жизни «дочери полка» в пересказе правнучки Анны Новожиловой

Свой доклад восьмиклассница школы № 14 Аня Новожилова написала к 75-летию Великой Победы. Благодаря классному руководителю, учителю истории Ольге Викторовне Смолиной, тема войны в классе всегда поднималась с учётом возрастного восприятия. И если в начальной школе ребятам достаточно было узнать, что «Нет в России семьи такой, где б не памятен был свой герой...», то к восьмому классу они подобрались уже с тем, чтобы исследовать истории своих фамилий и предков, судьбы которых были искалечены войной.

Изучив раскидистое семейное древо, Анна Новожилова обнаружила удивительные факты о своей прабабушке, которыми сегодня делится с читателями «Новатора». Эта история основана не только на рассказах родных Ани, но и на архивных документах и газетных статьях.

Книгу – о каждом

...Когда мы готовились к шествию в «Бессмертном полку», когда создавали родословное древо, я осознала, что могу гордиться всеми своими бабушками, дедушками и пра-родственниками. В бессмертие вошли мои прапрадеды Пётр Тихонович Кулагин, Павел Владимирович Могилевский – они воевали с первого дня войны до 1946 года. Дмитрий Владимирович Могилевский погиб при обороне Сталинграда. Виталий Никифорович Новожилов, Никифор Тимофеевич Новожилов. Все они не единожды были ранены, награждены орденами и медалями за боевые заслуги и прошли трудный путь по военным дорогам до Берлина.

Мой прадед Сергей Максимович Брюнеткин всю войну отработал на металлургическом заводе в городе Миньяр. Был таким классным мастером, что его не отпускали с завода, дали бессрочную бронь.

Бабушка Тамара Сергеевна Могилевская в 1941 году, после окончания 9 классов, пошла работать на завод в Свердловске, а с 1943 года вместе со своей мамой Антонидой Максимовной и сестрой Лидией до окончания войны работала в госпитале, эвакуированном из Каменец-Подольска.

О каждом из моих родственников, переживших войну, можно писать книгу. Но больше всего в истории семьи меня потрясла гибель моей прапрабабушки Софьи Иосиповны Ватолиной и её детей Гени (17 лет) и Вали (14 лет), а также удивительная судьба оставшейся в живых (сколько ей было лет на тот момент) Майи.

Анна удивительно похожа на свою прабабушку

Трагедия в селе Речицы

22 января 2022 года будет ровно 80 лет, как произошла эта трагедия в селе Речицы Думиничского района, ныне – Сухиничского района Калужской области. При отступлении от Москвы немцы бесчинствовали. Группа автоматчиков собрала оставшихся мирных сельчан – стариков, женщин и детей, и такой «живой заслонкой» погнала их по минному полю в сторону деревни Клинцы. Погибли почти все. На глазах одиннадцатилетней Майи застрелили братьев и маму. А её саму, полузамёрзшую на груди мёртвой мамы, при обходе поле боя нашли двое бойцов.

Девочку перенесли в блиндаж, оказали медицинскую помощь, обогрели и накормили. Но сердце её, казалось, окаменело, она даже не смогла заплакать.

Солдаты окружили её вниманием и заботой, называли сестричкой и одаривали, кто чем мог. Сшили ей обмундирование по росту, поселили в офицерской землянке и назвали «дочерью полка».

Была Жуковская, стала Разина

Каждый день шли бои, гибло много солдат. Погиб и командир, который хотел удочерить Майю. Но вот однажды девочку заметил Сергей Семёнович Разин, комиссар кавалерийского полка, стоящего рядом на отдыхе.

«А ты откуда такая?» – стал её расспрашивать. Потом пришёл в землянку, принёс чайник, печенье, стал угощать, смотрел ласково, погладил по голове. И она заплакала...

«Поплачь, девочка, поплачь, дочка, так легче будет. Хватит, наскиталась. Будешь теперь моя дочь», – сказал комиссар. Списался с женой и матерью, выправил девчонке документы за подписью начальника штаба и командира полка. И стала Майя Жуковская Маргаритой Сергеевной Разиной. И отправилась она на Урал не «дочерью полка», а дочкой мамы и папы.

Долгая дорога домой

Путь лежал через Козельск, потом в теплушках до станции Горбачи. Здесь комиссар посадил Майю в пассажирский поезд, попросил попутчика-милиционера помочь – в Туле пересадить на другой поезд. В Москве девочка заблудилась, но и там нашлась добрая женщина – помогла ей на Казанском вокзале пересесть и нашла попутчиков до Свердловска. В Нижнем Тагиле снова пересадка. Какой-то военный посадил её на рабочий поезд, шедший на Висим – конечную цель путешествия, которое заняло почти месяц.

Один из попутчиков привёл девочку в райком партии. Кто-то кому-то звонил, кого-то не оказалось дома... Сотрудница райкома посадила Майю на санки и повезла по улицам Висима, а на шее, как образок, висела фотография жены Сергея Семёновича на ленточке.

И вот из одного дома выбежала женщина с радостным криком: «Дочка приехала!». ...Купали, кормили, примеряли одежду. Приходили соседи, приносили кто ягоды, кто мёд и варенье, даже кедровые орешки. Кажется, всё страшное позади. Но Майя заболела, и проболела до самого лета, до солнышка. Приходил врач, силы возвращались, Майя заулыбалась. Мама подала ей целую пачку писем от отца. Как беспокоился за неё, спрашивал про её жизнь, даже во время боёв помня о своей дочке! А когда приехал в 1946 году – Майю было не узнать. Невеста!

Жизнь как миг

Шли годы, девушка поступила в педагогический институт...

Вскоре Разины приехали на прииск в посёлок Уралец Пригородного района Нижнего Тагила. Здесь совсем близко сейчас находится столб «Европа – Азия», рядом с горой Белая. Здесь мой прадед Виктор Никифорович Новожилов встретил свою судьбу, свою жену и свою любовь – Маргариту Разину – ту самую Майю. Он был на 5 лет старше. Воевал снайпером. После тяжёлого ранения отлежал в госпитале, его неоднократно оперировали, извлекая осколки от разрывной пули. Прадедушка дожил до 60 лет. О войне говорить не любил, видимо, очень тяжело она им далась и слишком горьки были воспоминания.

Никто не забыт, ничто не забыто!

Тот самый комиссар Сергей Разин

Майя Сергеевна навсегда осталась молодой

Мои «пра» Виктор и Майя переехали жить в Верхнюю Салду, и уже три поколения нашей семьи родились, выросли и живут и работают в этом городе. Прабабушка была библиотекарем, первой заведующей детским абонементом городской библиотеки на Евстигнеева. Кто её знал, вспоминают о ней много хорошего: светлая, приветливая, доброжелательная.

Вот только жизнь моей Майи-Маргариты оказалась очень короткой – всего 38 лет. Любовь мужа, участие в её судьбе многих людей не спасли – пережитое тяжёлым рубцом отразилось на сердце. Да ещё в 1966 году в катастрофе погиб горячо любимый приёмный папа Сергей Семёнович. В честь него Новожиловы назвали Сергеем своего первенца.

Прабабушки Майи не стало 1 января 1968 года. На тот момент её сын учился уже на 1 курсе УГТУ-УПИ в Екатеринбурге, а моя двоюродная бабушка Татьяна – младшая дочь Майи – училась в 6 классе школы № 1.

Я буду помнить

Мы помним и любим нашу Маргариту Сергеевну, ухаживаем за её могилой. Она похоронена на старом кладбище. Моя бабушка Нина навещает её чаще и строго напоминает нам о всех датах, когда надо вспомнить прабабушку.

Нас, потомков «дочери полка», в Верхней Салде сейчас много – четверо её внуков, четверо правнуков и один праправнук.

Когда я прочитала пожелтевшие листочки протоколов расследования начальника штаба красных следопытов, офицера запаса и учителя Н. Чумакова и вырезки из газет «Неделя» («Дочь комиссара») от 4 апреля 1967 года, «Сельская жизнь» («Где ты, Майя, отзовись?) от 14 декабря 1966 года, в которых писали про историю моей прабабушки, сопроводительные документы, письмо дяди Майи – Григория Иосиповича Ватолина, который пишет, что в родном селе не осталось ни одного дома, ни скотины, ни вещей... Весь ужас того времени предстаёт перед глазами.

Пусть наши родные и близкие всегда остаются в нашей памяти. Пусть войны – ни большие, ни малые – не повторяются, и на земле будет мир!

Ксения СОЛОВЬЁВА

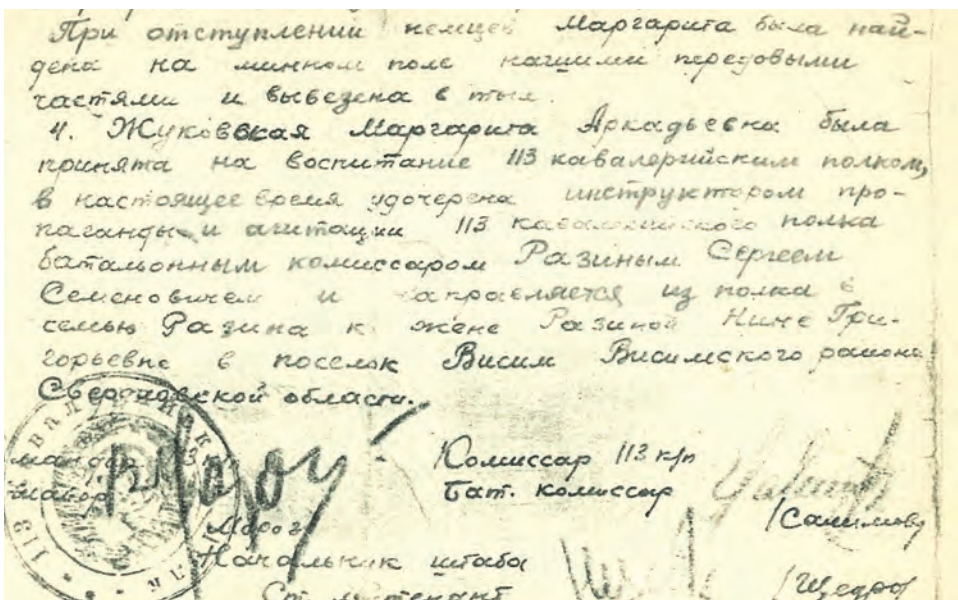

При отступлении немцев Маргарита была найдена на минном поле нашими передовыми частями и выведена в тыл.
4. Жуковская Маргарита Аркадьевна была принята на воспитание 113 кавалерийским полком, в настоящее время удочерена инструктором пропаганды и агитации 113 кавалерийского полка батальонным комиссаром Разиным Сергеем Семеновичем и направляется из полка в семью Разина к жене Разина Нине Григорьевне в поселок Висим Висимского района Свердловской области.

Комиссар 113 к/п
Бат. комиссар
Начальник штаба

Фрагмент документа о том, как Майя-Маргарита стала дочерью полка

Ушли друг за другом

Два моих прадеда, родившихся в Молотовской области (ныне Пермском крае), были призваны на войну Кизеловским райвоенкоматом летом 1941 года. Ушли воевать друг за другом. Но в живых остался только один...

Леонтий Максимович Ильиных на фронте служил старшим адъютантом в штабе батальона 1239-го стрелкового полка 373-й стрелковой дивизии Калининского фронта. 373-я стрелковая дивизия была сформирована в Чебаркуле Челябинской области в период с сентября по ноябрь 1941 года. Личный состав дивизии в основном состоял из уральцев – вчерашних рабочих, колхозников и служащих.

В декабре 1941-го дивизия разгрузилась на станции Торжок, получила вооружение и совершила марш к фронту. Свой первый бой приняла в районе деревни Страшевичи. В январе 1942-го соединение одним из первых форсировало Волгу и с запада подошло ко Ржеву.

В марте 1943-го дивизия передислоцируется по железной дороге под Великие Луки, где в составе 43-й армии Калининского фронта провела наступательную операцию на сильно укреплённые позиции противника по высотам «Зелёная» и «Жёлтая» в районе Смоленской области. При выполнении боевого задания 27 марта 1943 года Леонтий Максимович был тяжело ранен, несколько месяцев провёл в госпитале. После выздоровления остался инвалидом, но прошёл войну до конца. После ранения нёс службу в составе агитбригады, организовывал для бойцов концерты, показывал кино. Война для него закончилась в Чехословакии 13 мая 1945 года.

Леонтий Максимович награждён орденом Отечественной войны II степени, медалью «За победу над Германией в Великой Отечественной войне 1941-1945 годов».

Второй прадед, Иван Никандрович Кулябин жил и работал в посёлке Александровский завод (ныне город Александровск), расположенном неподалёку от Кизела.

Иван Никандрович служил рядовым-стрелком в 133-м железнодорожном батальоне. Восстанавливал разрушенные фашистами железнодорожные пути и мосты, часто по пояс в ледяной воде. Зимой 1942-го он тяжело заболел. Вылечить его уже не смогли. Умер Иван Никандрович 19 июля того же года в эвакогоспитале на станции Шафраново в Башкирии. Пять лет назад мы побывали на его могиле с родителями. В военных документах достаточно точно описано место захоронения Ивана Никандровича. За могилами бойцов тщательно ухаживают местные жители. На каждой могиле лежит камень, на котором прикреплена табличка с именем и датой рождения похороненного...

Алиса КУЛЯБИНА, ученица 9 класса школы № 1

За первые 6 месяцев войны на фронтовых и прифронтовых магистралях были выполнены восстановительные работы по засыпке воронок, укладке путей, стрелок, подвеске телефонно-телеграфных проводов в объёме, достаточном для постройки новой железнодорожной линии протяжённостью в 400 километров. В 1941 году воины-железнодорожники восстановили 834 километра железных дорог.

9 МАЯ С Днём Великой Победы! 1941 1945

Попал в кремлёвцы – гордись, не попал – радуйся

7 мая – 85 лет Краснознамённому ордена Октябрьской революции Президентскому полку

Кремлёвское братство Верхней Салды: Александр Окатьев, Александр Уманский, Андрей Оносов, Валерий Ломко, Сергей Космычев, Алексей Стафеев, Александр Харин, Юрий Дьячков, Валерий Петренко, Константин Шугаёв, Владимир Мошковский, Алексей Рылов, Александр Берёзкин

Попал в кремлёвцы – гордись, не попал – радуйся. Так говорят те, кому довелось служить в самом сердце страны, в легендарной и почётной воинской части – в Кремлёвском (а с 1993 года Президентском) полку. В этом особом армейском подразделении прошла срочная и у десятков наших земляков. Более 35 лет В Верхней Салде существует «Кремлёвское братство», для которого 7 мая – святой день – день рождения полка. В нынешнем году кремлёвцы отметили 85-летие элитной части.

Как сказал Артур Поляков, который служил разводящим караула Поста № 1 с 1985 по 1987 годы, это круто, что в таком маленьком городе, как Верхняя Салда, столько парней подошли по всем параметрам для службы в Москве. Артур, как все кремлёвцы, оказался исключительным бойцом: высокий рост, славянская внешность, отсутствие вредных привычек и отличное физическое здоровье. Да! Здоровье в этом роде войск требуется недюжинное.

– Мы очень много маршировали. Научиться строевому шагу поначалу было непросто. При поднятии ноги в колене на 90 градусов ноги должны быть совершенно прямыми. Мы ежедневно делали специальные упражнения, чтобы сустав стал эластичным, – вспоминает Артур Поляков, который и сейчас, спустя 34 года после дембеля, может повторить этот красивый чеканный шаг. Не зря ведь он был признан лучшим разводящим Поста у Мавзолея Ленина!

Было мало нашего Урала

А сколько таких шагов сделал первопостник Владимир Мошковский, один из первых кремлёвцев Верхней Салды? Пожалуй, десятки тысяч!

Повестку в армию Владимир Иванович получил осенью 1969-го. Довезли до Москвы, а оттуда – в посёлок Купавна для прохождения курсов молодого бойца. Из 400 призывников лишь 30 человек по внешним данным и выправке подошли для стажировки часовых у Мавзолея. В их число попал и Мошковский. Кандидаты в часовые занимались строевой подготовкой и отработкой приёмов обращения с карабином.

– Когда служил, было тяжело, а за неделю до дембеля вдруг понял, что ещё хочу послужить! – смеётся Владимир Иванович. *– Кормили нас отлично, форма была красивая, как с иголочки. Чего не хватало? Только Урала не хватало!*

Сегодня Мошковский, статный и мужественный, очень интеллигентный и, как и все его товарищи, одет с иголочки. В такой же чистоте вот уже полвека он содержит и свой верный кремлёвский атрибут – армейский китель.

По форме и встречают

Каждому кремлёвцу выдавали по четыре-пять комплектов одежды. Парадная, парадно-выходная, хозяйственная, учебная. На утреннем разводе командиры полка щепетильно проверяли чистоту костюмов и то, как они отглажены. Тех, кто не выполнял требования, наказывали дополнительными нарядами. Почему так строго? Потому что бойцы Кремлёвского полка – это лицо государства!

– Мы обязаны были знать в лицо членов Политбюро, чтобы пропускать их для проезда и прохода в здания Кремля. Приходилось видеть и первых лиц зарубежных стран. Запомнилось, как в нескольких метрах от меня проходили Жорж Помпиду, бывший президент Франции, Эрих Хонеккер, бывший председатель Национального Совета Обороны ГДР. Особо запомнил Фиделя Кастро. С охранниками Кастро мы даже в баскетбол сыграли, – ностальгирует Валерий Петренко.

В Верхней Салде Валерия Ивановича знают как профессионального тренера по волейболу. Большую часть своей трудовой деятельности он проработал в физкультурно-спортивном цехе Корпорации, учил азам игры ребятишек и тренировал взрослый «Титан». Любовь к спорту проявилась в Петренко в начальных классах школы, а на втором году службы в Кремле крепкого салдинца выбрали физоргом роты. Под его руководством кремлёвская команда заняла третье место в спартакиаде 9-го Управления КГБ.

– После успешного выступления нашей сборной мне разрешили ходить в увольнение на тренировки в московское «Динамо». Приятные воспоминания остались после встречи со знаменитыми баскетболистами, олимпийскими чемпионами 1972 года: Ниной Смолееевой, Сергеем Беловым, Валерием Борзовым. Об этом в 2017 году снят отличный фильм «Движение вверх».

25 месяцев в сапогах

О салдинских Кремнях, как они сами себя называют, немало сюжетов в видеоархивах пресс-службы ВСМПО. Есть здесь и кадры 2006 года, когда команда заводских репортёров была делегирована в Москву, в Президентский полк, где в то время служил Александр Сысолятин. В «увольняшке» Саша провёл для корреспондентов экскурсию по Кремлёвской площади настолько подробно, что к его рассказу прислушивались даже проходившие мимо туристы.

А в 2001 году группа заводского телевидения провожала в армию Александра Окатьева, который сегодня работает менеджером по подбору персонала ВСМПО. 20 лет назад Саша заступил на охрану Кремля и других гособъектов особого значения. Его армейские будни отражены в неповторимой фотолетописи – дембельском альбоме, который представляет для Саши особую ценность.

В альбоме есть всё: от приказа о направлении на службу за подписью министра обороны

Никто не забыт, ничто не забыто!

Российской Федерации Сергея Иванова до объявления долгожданного дембеля. Сохранился даже железнодорожный билет: Москва-Екатеринбург от 20 октября 2003 года. А между этими двумя городами – 25 месяцев в сапогах!

– Службу мы с товарищами разделяли на четыре периода. И в каждый из них бойцу придумывали шутливые прозвища. Например, в первое полугодие солдата называли «уши», во второе – «пузыри», а последующие два – «бруски». А вот – карикатуры. Рисовали всем коллективом, – пролистывает альбом Саша. – *Но, конечно, во время выполнения задач и обязанностей кремлёвцам было не до шуток.*

И радость, и грусть

Для Александра Харина, стропальщика цеха № 16 ВСМПО, который служил с 1987 по 1989 годы, каждое начало мая ассоциируется с ароматом... каштана:

– Я нёс службу на посту входвъезд в Арсенал. В районе поста росло много каштанов. И теперь каждую весну, когда сходит снег и оттаивает прелая листва, кажется, что она пахнет теми самым каштанами.

Но вместе с приятными воспоминаниями при словосочетании «Кремлёвский полк» Александр Сергеевич грустит. Его дед, Василий Григорьевич Бабкин, пройдя срочную службу, остался служить в полку и жизнь его трагично оборвалась на боевом посту при попадании авиационной бомбы на территорию Арсенала. Тогда погибли все его товарищи...

– Когда я служил, мысленно всегда находился со своим дедом и всё время думал, а как бы он поступил, а что бы он сказал... – констатирует Александр.

Бывших кремлёвцев не бывает

– Стоит отдельно рассказать о чистоте в Полку. Невозможно забыть, как впервые мыли стометровый коридор. Мыть нужно было щётками для натирания паркета, естественно, с мылом, а потом тряпкой собрать мыльную пену и тереть досуха. Чистоту пола проверял старшина. Если ему не понравилось, три снова! – вспоминает Валерий Ломко, инженер-исследователь цеха № 23 ВСМПО. – *Ежедневные занятия на стрельбище, на плацу и в учебных классах, несение караульной службы, ежемесячные проверки по всем дисциплинам ковали из нас настоящих Кремней. Неизгладимые впечатления остались, конечно же, от участия в парадах на Красной Площади, а также от красоты и убранства храмов и дворцов Кремля. Звонкий бой курантов и лучистый свет кремлёвских звёзд в памяти оставили след на всю жизнь.*

Валерий Евгеньевич – один из самых активных участников кремлёвского братства нашего города. Сегодня братство Кремней Верхней Салды – это тридцать однополчан. Каждый год они собираются вместе 7 мая – в День образования Полка и 20 декабря – в День чекиста.

Завтра они встретятся, чтобы снова наговориться вдоволь, вглядываясь в армейские фотографии, чтобы вспомнить безвременно ушедших товарищей и помолчать. Они встретятся, чтобы поздравить друг друга с 85-летием Полка и, конечно, с Днём Победы.

А ещё они обязательно в этот день примут в своё братство новобранцев (если таковые будут) и вслух почитают цитаты из новой книги «Президентский полк. Кремлёвцы Салды», изданной Валерием Ломко. Обязательно обсудят детали запланированной поездки в Полк, где они всегда желанные гости. Потому что нет ничего крепче мужской дружбы, проверенной временем!

Елена ШАШКОВА

Кремлёвцы бережно хранят свою армейскую форму

На каждой встрече – примерка фуражки и кителя

«А помнишь, как мы давали присягу?» Кремлёвцы ностальгируют, листая страницы дембельского альбома

А ну-ка, повторим составляющие боевого знамени. Валерий Ломко «экзаменует» товарищей

Из дембельских альбомов

9 МАЯ

С Днём Великой Победы! 1941 1945

Подготовил Аркадий ЕЖОВ,
руководитель музейно-выставочного центра ВСМПО

В этот день мы не стеснялись слёз

9 Мая 1945 года в воспоминаниях салдинцев

Иван Семёнович ВОЕВОДИН, слесарь трубопрессового цеха завода № 519 (ВСМПО):

– День 9 мая 1945 года запомнился на всю жизнь. Радио разнесло радостную весть – Победа! Хотя было сообщено, что этот день объявляется всенародным праздником, утром все как один явились на завод. Состоялся общезаводской митинг, народ веселился, ликовал. После митинга нас впервые за всю войну отпустили домой отдохнуть. Но было не до отдыха, все ходили до глубокой ночи и поздравляли друг друга с Великой Победой.

Георгий Степанович ИВАНУШКИН, бригадир литейщиков литейного цеха:

– 8 мая работал в ночную смену. С нами рядом находился кузнечный цех № 4, где старшим мастером был Василий Кочетков. Так он, когда узнал, что война окончилась, так обрадовался, что все молота включил. Тут наш цех чуть в воздух не поднялся – такой грохот был, всё дрожало! Как только все печи не развалились...

Мария Григорьевна ПАНТЕЛЕЕВА, учётчица кузнечного цеха:

– С 8 на 9 мая я работала в ночь. Утром пришла передать сводки директору завода № 95 по прессам. Взяла трубку и слышу голос главного диспетчера: «Где диспетчер третьего цеха Андреев?». Отвечаю: «Не знаю. А вы примите сводку по прессам». «Какая, черт, сводка?! Хоть вы идите в цех, скажите, чтобы останавливали всё оборудование и делали уборку во всех отделах. Окончилась война, мы победили!». Я не могла сойти с места, с минуту ещё держала трубку. Потом побежала по отделам, сообщая всем эту радость. Все целовали меня и плакали. После смены был митинг во втором цехе у эстакады...

Иван Васильевич СЕМЕНЮТА, слесарь профильного цеха:

– 9 мая 1945 года был очень тёплый день. Мы, мальчишки, вышли на улицу и смотрим, люди куда-то спешат. Спросили, – нам говорят, что война кончилась, сейчас на заводе будет митинг. Мы бросились на завод. Ворота открыты настежь! В цехах была мёртвая тишина. Всё оборудование, впервые за многие годы, не работало. Был объявлен выходной день, но у проходной толпилось очень много народа. Все обнимались, поздравляли друг друга. Многие плакали, причём не только женщины, но и мужчины не стеснялись слёз. Этот день я никогда не забуду. Это – святой день!

Сергей Дмитриевич ПОНОМАРЁВ, старший сержант, радист 9-го отдельного танкового корпуса 8-й мотострелковой бригады:

– 7 мая мы покинули предместье Берлина, прибыли на территорию завода Хейнкель. В шесть часов вечера заступил в караул. Утром всех облетела радостная весть – подписан Акт о безоговорочной капитуляции Германии. Победа! Долгожданная Победа!!! После завтрака у въездной арки состоялся короткий митинг. Открыл его командир бригады, короткую речь произнёс начальник политотдела. Митинг закончился салютом из личного оружия. Площадь у арки была сплошь усеяна стреляными гильзами. Во всём чувствовалась радость Победы. Всё дышало приподнятым настроением. Кроме наркомовских ста грамм, у некоторых товарищей обнаружился запас для такого случая. Толковали о том, как будет проходить демобилизация. Группа ребят пела протяжные русские песни. Немолодой солдат Додонов (у него два сына воевали) рассуждал о посевной – успеют ли вовремя отсеяться, худо в деревне: одни старики и женщины с ребятишками. Вот таким был первый день Победы.

Виталий Степанович СМИРНОВ, гвардии младший лейтенант, командир взвода 1-го мотострелкового батальона Уральского Добровольческого танкового корпуса:

– После форсирования Одера два месяца пролежал в госпитале в Ченстохове (Польша): меня прооперировали, вынули пулю из ноги. Бои уже шли на южной окраине Берлина и в районе Потсдама. И наконец, освобождение Праги. Так я закончил войну.

Василий Иванович ЗУЕВ, гвардии старший сержант 12-й воздушно-десантной бригады Венской гвардейской дивизии:

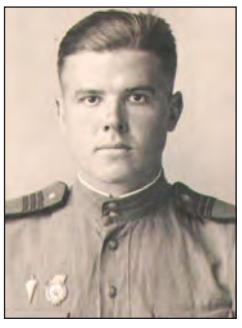

– 5 мая дивизия поднялась по тревоге: в Праге антифашистское восстание. Дивизия переправилась по мосту через Дунай и двинулась на север к чехословацкой границе. Но до Праги не дошли, она была освобождена. Наступило утро первого дня Победы – 9 мая 1945 года. Однако в Чехословакии бои шли ещё до 11 мая.

Григорий Владимирович РЫБАКОВ, гвардии старший сержант, радист-пулемётчик танка Уральского Добровольческого танкового корпуса:

– 6 мая из-под Берлина Уральский танковый корпус был брошен на спасение восставшей Праги. В передовом отряде шла Челябинская танковая бригада во главе с комбригом – дважды Героем Советского Союза Михаилом Георгиевичем Фомичёвым. 8 мая вышли к Праге. В экипаже танка командира роты Бичука я был стрелком-радистом, а если понадобится, мог и водителем. День Победы встретили в Праге, город ликовал, на улицах море цветов.

Дмитрий Васильевич ОСНОВИН, гвардии старшина, разведчик 25-й гвардейской механизированной дивизии:

– Весть о Победе под утро на 9 мая принёс радист. Радостная весть мигом облетела всех. Стих невообразимый шум от проходившей мимо танковой колонны. Все вдруг увидели, каким синим может быть небо. Стало слышно пение какой-то пичужки, порхавшей в вышине.

Михаил Акимович ЗИНОВЬЕВ, старший лейтенант, методист ЛФК армейского полевого госпиталя № 581 57-й армии:

– Весной 1945 года в Вене ранним утром разбудил меня шум на улице. Что такое? Вскочил, схватился за винтовку и вдруг услышал крик «Мир!». Так закончилась для меня война...

Дмитрий Георгиевич ГАВРИЛОВ, старшина II статьи 21-го дивизиона Балтийского флота:

– 9 мая 1945 года я шёл по улицам Минска в парадной колонне через сплошной людской поток, казалось, в этот день ни один человек не усидел дома, все вышли встречать Победу. С самолёта сбрасывали листовки «Акт о безоговорочной капитуляции». Да! Это была она – наша Великая Победа, к которой мы шли трудными дорогами.

ВАЖНО!

Услышат каждого!

«Единая Россия» – единственная партия, которая учитывает мнение всех

В этом году поддержать кандидатов для их последующего выдвижения от «Единой России» (предварительное голосование-праймериз) граждане смогут только в электронном виде. Выбрать, кто будет представлять партию власти на выборах в Госдуму и других избирательных кампаниях в единый день голосования 19 сентября, сможет любой гражданин страны, обладающий избирательным правом и зарегистрированный на портале Госуслуг.

Зарегистрироваться в качестве избирателя можно с 19 апреля по 28 мая на сайте предварительного голосования **pg.er.ru**. Процедура проста и интуитивно понятна – достаточно нажать кнопку «Хочу проголосовать» в верхнем правом углу. Далее появится окно авторизации личности через портал Госуслуг. На этом этапе необходимо ввести логин и пароль от учётной записи и подтвердить свои намерения паролем, полученным на телефон по sms. Затем гражданин даёт согласие на обработку персональных данных и вводит адрес прописки. Иногда может потребоваться дополнительное подтверждение личности – скан паспорта. Это может произойти, например, в том случае, если человек недавно переехал по новому адресу. Делается это для того, чтобы человек смог проголосовать именно за тех кандидатов, которые выдвигаются по округу, в котором он прописан. Проверка персональных данных займёт 24 часа. По итогам верификации личности на телефон избирателя придёт ещё sms-сообщение.

После завершения регистрации, непосредственно в период самого голосования – с 24 мая по 30 мая, – зарегистрированный избиратель сможет зайти на тот же сайт **pg.er.ru** и поставить галочки в электронных бюллетенях, поддержав понравившихся кандидатов.

Граждане страны смогут выбрать из предложенного списка тех, кого считают наиболее достойными представлять партию на выборах. При этом предварительное голосование является рейтинговым и можно будет выбрать сразу нескольких кандидатов по своему округу и в Госдуму, и в Заксобрание Свердловской области.

Напомним, приём заявок на электронное предварительное голосование для выдвижения кандидатов от партии «Единая Россия» стартовал по всей стране 15 марта. По данным на 5 мая, по всей стране подано более 14 тысяч заявок.

Игорь ГУРЕЕВ,
председатель Думы Верхнесалдинского городского округа, секретарь местного отделения партии «ЕДИНАЯ РОССИЯ»:

– Для нас очень важно, кто из депутатов будет представлять территорию Верхнесалдинского городского округа на федеральном, а также региональном уровнях. Вопросы и наказы, которые будут формироваться в период процедуры предварительного голосования и последующего выдвижения кандидата, лягут в основу работы парламентария в период выборного времени. Процедура праймериз даёт возможность нам сделать свой выбор в пользу того кандидата от партии «Единая Россия», которого мы бы хотели увидеть в борьбе за право представлять наш округ в течение пяти лет.

Выбери своего кандидата!

Екатерина МЕНЬШИКОВА,
руководитель фракции партии «ЕДИНАЯ РОССИЯ» в Думе Верхнесалдинского городского округа:

– Праймериз (предварительное голосование) – это часть любой избирательной кампании партии «Единая Россия». Для того чтобы претендовать на депутатский мандат любого уровня, потенциальный участник предвыборной гонки сначала должен победить в ходе внутрипартийного предварительного голосования.

В этом году для того, чтобы вместе с гражданами определить тех, кто пойдёт от «Единой России» на выборы в Госдуму и в Заксобрание региона, партия организовала предварительное голосование в онлайн-формате. Сейчас, в условиях распространения новой коронавирусной инфекции, становится очень важным иметь «бесконтактную» возможность сделать свой выбор и принять участие в избирательном процессе.

И именно того, кто во время праймериз, который пройдёт с 24 по 30 мая, наберёт наибольшее число ваших голосов, включат в список кандидатов от партии в день единого дня голосования 19 сентября.

ДО 30 МАЯ ИДЁТ ГОЛОСОВАНИЕ ЗА ПРОЕКТ ПАРКА ТЕТЮХИНА

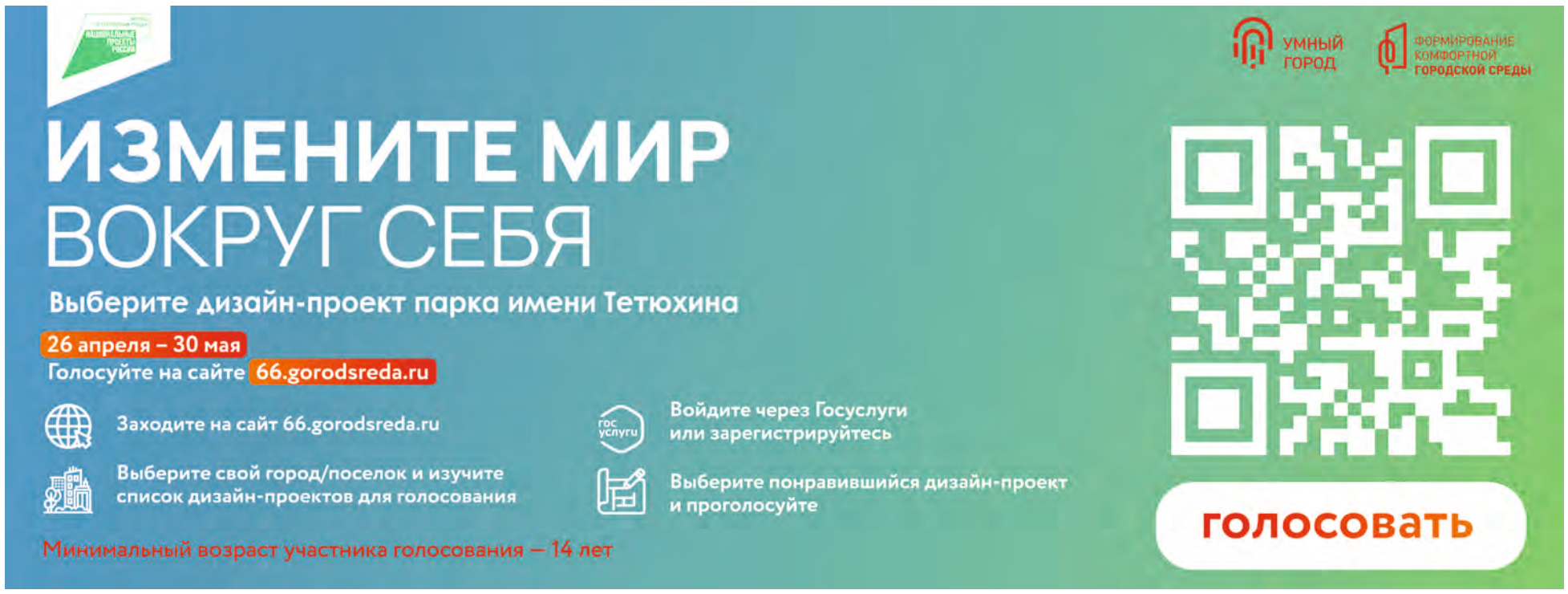

ПРОДАЖА НЕДВИЖИМОСТИ

• **1-комн. кв.**, Вертолетный (красный дом), 4 эт., без ремонта. Тел. 9068023712 (ватсап)

• **3-комн. кв.**, Крупской, 30, 4 эт., с/п, ост./б, 1 млн 750 т. руб. Тел. 9502035846

• **3-комн. кв.**, К. Маркса, 71/2, 1 эт., с/б, 69,3 м², хороший ремонт, 2 млн 300 т. руб. Тел.: 9049807993, 9045414186

• **3-комн. кв.**, Восточная, 17, 1 эт., с/б. Тел. 9506495919, Анна

• **Дом**, Урицкого, огород 11 сот., 2 теплицы поликарбонат, с/п, газ, отопление, г/х вода, фруктово-ягодные насаждения. Тел. 9087051187

• **Дом**, Басьяновский, недорого. Тел. 9221526485

• **Дом**, Новая, 8, благоустроен, газ, вода, канализация, ремонт. Тел. 9502006435

• **Дом**, Орджоникидзе, 84, 49,1 м², 10 сот., отопление комбинированное, двор, гараж, летн. водопровод, баня, участок ухожен, удобное местоположение. Тел. 9506560533

• **Дом**, Пушкина, жилой, эл-во 380V, эл. котёл, печное отопление, скважина, все удобства, огород 6 сот., новая теплица, 1 млн 400 т. руб. Тел.: 9530492431, 9655381217

• **Дом**, Калинина, 216 м², уч. 10 сот., газифицированный, всё в собственности, красивый вид на Храм. Тел. 9068023712 (ватсап)

• **Участок**, под ИЖС, 10 сот., готов фундамент, эл-во 380V, вода, канализация, готовы документы на газ. Тел. 9501914415

• **Участок** в к/с «Строитель-1», 4,42 сот., дом-блок ДСК, погреб, баня. Тел.: 9000438058, 5-37-47

• **Участок** в к/с № 5, Вишнёвая, 7, 6 сот., дом, пристрой, теплица, недорого. Тел. 9502008207

• **Участок** в к/с № 5, 6 сот., дом небольшой. Тел. 9961806565

• **Участок** в к/с № 4, Персиковая, дом рубленый, земля приватизирована. Тел. 9506311597

• **Срочно! Участок** в к/с № 14, 6 сот., дом ш/б, баня, гараж, лет. веранда, 2 теплицы, посадки. Рядом пруд и лес, 380 т. руб. Тел. 9089161823

• **Участок** в к/с № 13, 5 сот., летний дом с верандой, баня, яблоня, ягодные кустарники, теплица 4 м, ухожен. Тел. 9530544419

• **Срочно! Участок** в к/с «Строитель-1», 4 сот. Тел. 9043835821, Людмила

• **Участок** в к/с № 4, Мичурина, 44 (центральная улица), небольшой дом, баня, участок ухожен, сухой, земля в собственности, 150 т. руб. Тел. 9049845749

• **Участок** в к/с № 4, Клубничная, 43, баня 3х6, дом, 2 теплицы 3х6, грядки в шифере, 400 т. руб. Тел. 9049845749

• **Участок** в к/с № 15, 10 сот., дом, баня, беседка. Тел. 9655183191

ПРОДАЖА (РАЗНОЕ)

• **Дрова** колотые, навоз. Доставка а/м ГАЗель. Тел. 9527336717

• **Дрова** колотые. Доставка а/м ГАЗель. Тел. 9089247787

• **Дрова** берёзовые, смешанные, колотые. Доставка а/м ГАЗель. Тел. 9527430125

• **Пиломатериал**: доска, брус. В наличии и под заказ. Разных размеров. В. Салда. Тел. 9655445808

• **Удобрение органическое (навоз коровий). Доставка по В. Салде 200 руб., а/м ГАЗель-самосвал, 2 т. 800 руб.; навоз в мешках, 110 руб./мешок. Доставка от 10 мешков бесплатно. Тел. 9041741909**

• **Удобрение** органическое (навоз коровий), дрова, щебень. Доставка а/м Урал, ГАЗель. Разгрузка. Тел. 9089244109

• **Удобрение** органическое (навоз коровий, конский, помет куриный). Доставка а/м ГАЗель. Тел. 9527336717

• **Удобрение** органическое (навоз коровий, конский, помет куриный). Дрова колотые. Доставка а/м ГАЗель. Тел.: 9530435598, 9041667112

• **Удобрение** органическое (навоз куриный, в мешках и россыпью). Дрова берёзовые, колотые. Тел. 9502035136

• **Удобрение** органическое (навоз) для сада и огорода. Доставка а/м ГАЗель. Тел. 9527430125

• **Отсев** горный, щебень горный, песок (речной, зелёный, басьяновский), бут, речная галька, земля, торф, навоз, перегной. Доставка КамАЗ 13 т. Скидки. Тел.: 9292227034, 9826635341

• **Опил**, торф, навоз (коровий, конский) валом и в мешках. Доставка а/м ГАЗель. Тел. 9221682094

• **Опил**, навоз в мешках и валом. Доставка по городу бесплатно. Тел. 9995664723

• **Торф** валом и в мешках. Опил в мешках. Тел. 9623124448

• **Торф** валом и в мешках. Опил в мешках. Навоз в мешках. Тел. 9623124448, 9655000676

• **Песок**, щебень, отсев, шлак. Доставка а/м ГАЗель. Тел. 9527336717

• **Плита** газовая, с баллоном; шпалы, бочки 100 л, труба 3 м, диам. 20; канистры железн., 20 л, б/у; фляга б/у, багажник для а/м (классика). Тел. 9292197961

• **Автоприцеп** к легковому автомобилю (82630000020ПС). Тел. 9068023712 (ватсап)

• **Картофель** погребной, крупный. Георгины. Тел. 9068001012

• **Рассада** помидор, перцев горьких и сладких, баклажан, 35 руб./корень, картофель семенной, пророщенный. Тел. 9326099460

ПРОДАЖА ЖИВОТНЫХ

• **Козлята**, возраст 2 и 3 месяца. Тел. 9226172969, Александр

КУПЛЮ

• **Автомобиль.** Рассмотрю все варианты. Тел. 9527336717

УСЛУГИ

• **Вскрываю** двери, устанавливаю замки любой сложности. Ремонт сейф-дверей, замков, ручек. Опыт работы более 30 лет. Тел. 9090285873

• **Ас-мастер** на час. Ремонт от А до Я. Любые услуги по ремонту и строительству. Тел. 9826081338

• **Услуги** сварщика. Сварка печей и металлоконструкций. Возможен выезд на место. Тел.: 9634446122, 9623243627

РЕМОНТ. СТРОИТЕЛЬСТВО

• **Ремонт** частичный, поэтапный, «под ключ». Закупка материалов в ходе работ. Отделочные работы любой сложности. Демонтаж стен. Выравнивание стен, покраска, оклейка обоями, отделка камнем, плиткой. Пол, потолки. Замена систем отопления. Электрика. Смета. Тел. 9632735985

• **Бригада** русских мастеров с большим опытом работы выполнит качественный ремонт квартир, домов, офисов. Выезд специалиста для консультации, замеров, составление сметы в подарок. Опыт работы 15 лет. Без наценок. Скидки, рассрочка. Работа с любым материалом. Тел. 9022563120

• **Выполним** качественно и в срок ремонт квартир, домов и др. помещений. Опыт 15 лет. Ванные комнаты (установка смесителя в подарок), кафель, панели, ГЛК конструкции, оклейка обоями, эл-во, декоративн. камень, установка дверей). Гарантия. Закупка материалов в ходе работ. Смета в подарок. Тел. 9090277112, Алексей

• **Аккуратно** и качественно выполним плотницкие работы, утеплим дом, возведём забор. Сайдинг, металл, блок-хаус. Тел. 9000390708

ТРЕБУЮТСЯ

• **ООО «ВСМПО-Автотранс»** примет на работу: **электрогазосварщик 4-5 разряда.** Требования: начальное профессиональное образование, опыт работы; **слесаря по ремонту автомобилей**. Требования: начальное профессиональное образование, практический опыт ремонта автомобилей. График работы 5/2, з/плата от 30 т. руб., соц. пакет. Тел. 9676383319

• **Срочно!** Требуются **охранники**. Помощь с обучением и получением удостоверения. Тел. 9041692137

АРЕНДА. ПРЕДЛОЖЕНИЯ

• **Толщиномер**, компрессометр (измерительные приборы для а/м). Тел. 9623243627

ИП Инкина
ВЫСТАВКА-ПРОДАЖА
ТОЛЬКО ОДИН ДЕНЬ!
«МЕД АЛТАЯ»
12, 13 мая с 10.00 до 18.00
Кафе Юность Карла Либкнехта 18 А
купон-скидка на мёд - 10%
ОГРНИП 313668610200010
СУПЕРАКЦИЯ!
Банка мёда 3 кг
Донниковый, Боярышниковый
Цветочный
от 880 руб.
Греча-расторопша 3 кг
Перга, пыльца, прополис, соты, мумие, каменное масло
1280 руб.
В НАЛИЧИИ БОЛЕЕ 10 сортов свежего меда:
Майский (глазной) – память, внимание, мозговое кровообращение.
Дягилевый – противовоспалительное действие, простатит, суставы.
Горный – щитовидка, иммуномодулятор, гинекология.
Боярышниковый – сердце, повышенное давление.
Донник – варикоз, тромбофлебит, сердцебиение, одышка, бронхи.
С маточным молочком – полностью омолаживает весь организм.
С прополисом – простуда, ЖКТ, изжога.
Кедровый бор – витамины, микроэлементы, для похудения.
Греча-расторопша – кровь, печень, зрение.
АЛТАЙСКИЕ БАЛЬЗАМЫ:
«Чудесница» (гинекология, климакс, гормональный фон)
«Добрыня» (урология, противопростатитное действие)
«Зоркий взгляд» (при катаракте, глаукоме, снижении зрения)
«Красногорье» (для снижения артериального давления)
«СИЛА АЛТАЯ» (все суставные заболевания)
«Пробуждение» (противоварикозный). Новинка!
«Диабету-стоп» (снижение сахара в крови)
ПРОДУКЦИЯ НА КИТАЙСКИХ ТРАВАХ Мазь при варикозе
При псориазе, экземе, глаукоме, геморрое, пластыри для суставов
НОВИНКИ! ХИТЫ ПРОДАЖ! АЛТАЙСКАЯ ПРОДУКЦИЯ!
Капли для глаз при катаракте и глаукоме, капли для слуха.
Крем для суставов «Секрет бобра» и «Сустарад» с прополисом, ядом пчелы, мускусом бобра, пантогематогеном.
Капли «АлкАтекАктив» от алкогольной зависимости.
«Экзолоцин» - мазь от грибка ногтя, стопы.
Капли на «струе бобра» для мужчин (простатит, потенция)
Применяются при комплексной терапии
БЕСПЛАТНАЯ ДОСТАВКА. 8-950-550-76-57, 8-996-185-07-20
БАД, НЕ ЯВЛЯЕТСЯ ЛЕКАРСТВЕННЫМ СРЕДСТВОМ.
ИМЕЮТСЯ ПРОТИВОПОКАЗАНИЯ, ТРЕБУЕТСЯ КОНСУЛЬТАЦИЯ СПЕЦИАЛИСТА

РЕМОНТ
стиральных машин, холодильников на дому
Гарантия, опыт работы более 10 лет
Телефон
8 922-601-1479

Тупит компьютер?
Не беда! Вам к нам!
Переустановка
Чистка, замена термопасты
Модернизация
Сборка нового ПК
Работаем с физическими и юридическими лицами
Тел. 912-299-79-31

МАГАЗИН
Доступная обувь
Верхняя Салда Карла Маркса 49
на ВСЮ зиму – 50%
Успеваем купить по самым низким ценам

КАЖДОЕ ВОСКРЕСЕНЬЕ
Общество «Трезвости и здоровья» на протяжении 33 лет проводит лекции, беседы, консультации
КОДИРОВАНИЕ
по методу Довженко.
Алкогольная зависимость – в 12.00
Избыточный вес – в 9.00
Тел.: 8 (3435) 21-22-44,
8 9 222 00 55 64
Нижний Тагил, Уральская, 9 (центр)

ПЕРВЫЙ КАНАЛ

в программе возможны изменения

05.00 Т/с «Медсестра» (12+)
06.00, 10.00, 12.00 Новости
06.10 Медсестра (12+)
06.55 Играй, гармонь любимая! (12+)
07.40 Часовой (12+)
08.10 Здоровье (16+)
09.20 Непутевые заметки (12+)
10.15 Жизнь других (12+)
11.15, 12.15 Видели видео? (6+)
13.55 К 65-летию Влада Листьева. «Зачем я сделал этот шаг?» (16+)
15.00 Роберт Рождественский. «Эхо любви» (12+)
17.00 Геннадий Хазанов. «Без антракта» (16+)
19.25 Лучше всех! (0+)
21.00 Время
21.30 Т/с «Ничто не случается дважды» (16+)
22.30 Юбилейный вечер Игоря Крутого с участием мировых звезд фигурного катания (12+)
00.10 Т/с «Гурзуф» (16+)
01.10 Модный приговор (6+)
02.00 Давай поженимся! (16+)
02.40 «Мужское/Женское» (16+)
04.00 Россия от края до края (12+)

РОССИЯ

03.45 Х/ф «Ни шагу назад!» (12+)
08.00 Х/ф «Солдатик» (12+)
09.40 Х/ф «Герой 115» (12+)
11.00, 20.00 Вести
11.30 Т/с «Чёрное море» (16+)
21.05 Вести. Местное время
21.20 Т/с «Обитель» (12+)
23.30 «Вечер с Владимиром Соловьёвым» (12+)
02.20 «Обитель. Кто мы?» (12+)
03.20 Х/ф «Вдовий пароход» (16+)

УВАЖАЕМЫЕ ТЕЛЕЗРИТЕЛИ

Передачи телевидения ВСМПО транслируются на каналах:

«Пятница» (Квант) –
понедельник-пятница – 7.30, 20.00
суббота-воскресенье – 7.30, 22.00

Инфоканал (Орбита) –
понедельник – 6.45 (повтор)
вторник – 20.15, 22.30
среда – 6.45, 9.30, 13.30 (повтор)
четверг – 20.15, 22.30
пятница – 6.45, 9.30, 13.30, 20.15, 22.30
суббота – 6.45, 9.30, 13.30 (повтор)

НТВ

05.00 Д/ф «Севастополь. В мае 44-го» (16+)
05.50 Х/ф «Двадцать восемь панфиловцев» (12+)
08.00, 10.00, 16.00, 19.00 Сегодня
08.20 «У нас выигрывают!» (12+)
10.20 «Чудо техники» (12+)
11.20 «Дачный ответ» (0+)
12.30 «Жди меня. День Победы» (12+)
13.30, 16.20, 19.25 Т/с «Алекс Лютый» (16+)
02.10 Х/ф «Свои» (16+)
03.55 Д/с «Вторая мировая. Великая Отечественная» (16+)

ОТВ

06.00, 05.50 Итоги недели
06.50, 08.10, 16.25 «Погода на «ОТВ» (6+)
06.55 «Поехали по Уралу. Арти» (12+)
07.10 «Парад Парадов» (0+)
08.15, 18.00 Х/ф «Белорусский вокзал» (12+)
10.00 Х/ф «Долгий путь домой» (16+)
16.30 Х/ф «Моя мама - Снегурочка» (12+)
19.45 Х/ф «Настя» (16+)
21.15 Х/ф «Опасный квартал» (16+)
22.50 Х/ф «Байконур» (16+)
00.20 «Свердловское время-85. От Петра I до Сталина» (12+)
00.40 «Свердловское время 85. Даешь индустриализацию!» (12+)
01.05 «Свердловское время 85. Здесь ковалась Победа!» (12+)
01.30 «Свердловское время 85. Возвращение к мирной жизни» (12+)
02.00 «Свердловское время 85. Время, вперед» (12+)
02.40 «Свердловское время 85. Время Ельцина» (12+)
03.15 «Свердловское время 85. Мы ждем перемен « (12+)
03.55 «Свердловское время 85. Время первого губернатора» (12+)
04.30 «Свердловское время 85. Новейшее время» (12+)

СТС

06.00, 05.50 «Ералаш»
06.10 М/с «Фиксики» (0+)
06.35 М/с «Охотники на троллей» (6+)
07.00 М/с «Том и Джерри» (0+)
08.40 М/ф «Тролли» (6+)
10.25 Х/ф «Кролик Питер» (6+)
12.15 Х/ф «Человек-паук. Возвращение домой» (16+)
14.55 Х/ф «Человек-паук. Вдали от дома» (12+)
17.25 Х/ф «Пираты Карибского моря. Мертвецы не рассказывают сказки» (16+)
20.00 Х/ф «Рэмпейдж» (16+)
22.05 «Колледж» (16+)
23.45 Х/ф «Кладбище домашних животных» (18+)
01.45 Х/ф «Храброе сердце» (16+)
04.35 «6 кадров» (16+)

ТНТ

07.00, 07.30 «ТНТ. Gold» (16+)
08.00, 08.30, 09.00, 09.30, 10.00, 10.30, 11.00, 11.30, 12.00, 12.30, 13.00, 13.30, 15.30, 16.00, 16.30, 17.00, 17.30, 18.00, 18.30, 19.00, 19.30, 20.00, 20.30, 21.00, 21.30 Т/с «СашаТаня» (16+)
14.00 «Ты_Топ-модель на ТНТ» (16+)
22.00, 23.00 Т/с «Однажды в России» (16+)
00.00 Х/ф «Золотое кольцо» (16+)
01.50, 02.40 «Импровизация» (16+)
03.30 «Comedy Баттл. Последний сезон» (16+)
04.20, 05.15 «Открытый микрофон» (16+)
06.30 «ТНТ. Best» (16+)

КУЛЬТУРА

06.30 М/ф «Малыш и Карлсон», «Карлсон вернулся»
07.20 Х/ф «Расмус-бродяга»
09.45 «Обыкновенный концерт»
10.15 Х/ф «Весна» (16+)
11.55 Больше, чем любовь. Любовь Орлова и Григорий Александров
12.40, 00.50 Д/ф «Любители орехов. Беличьи истории»
13.35 III Международный конкурс молодых пианистов
15.40 Х/ф «Повторный брак» (12+)
17.15 «Пешком...» Москва екатерининская
17.50 Валерий Фокин и Сергей Гармаш о Галине Волчек. Творческий вечер
18.55 Х/ф «Осенний марафон»
20.30 Гала-концерт «Пласидо Доминго - Весна. Любовь. Опера»
22.45 Х/ф «Хороший сосед Сэм»
01.45 Искатели. «Признание Фрола Разина»
02.30 М/ф «Балерина на корабле», «Фатум»

ТВ ЦЕНТР

05.40 Х/ф «Неуловимые мстители» (6+)
07.10 Х/ф «Новые приключения неуловимых» (6+)
08.50 Х/ф «Пираты XX века» (12+)
10.40 Спасите, я не умею готовить! (12+)
11.30, 23.25 События
11.45 Д/ф «Александр Абдулов. Жизнь без оглядки» (12+)
12.35 Х/ф «Гений» (0+)
15.50 Х/ф «Домохозяин» (12+)
19.30 Х/ф «Тайна последней главы» (12+)
23.40 Петровка, 38 (16+)
23.50 Х/ф «Когда возвращается прошлое» (16+)
03.05 Х/ф «Добровольцы» (0+)
04.40 Короли эпизода (12+)
05.20 Д/ф «Проклятые сокровища» (12+)

МАТЧ

08.00 Профессиональный бокс. Сауль Альварес против Райана Роудса (16+)
09.00, 10.55, 13.50, 16.00, 18.25, 21.30, 00.55, 05.25 Новости
09.05, 13.25, 16.05, 18.30, 21.35, 01.30 Все на Матч! (12+)
11.00 М/ф «Старые знакомые» (0+)
11.20 Х/ф «Непобедимый Мэнни Пакьяо» (16+)
13.55 Регби. Лига Ставок - Чемпионат России 1/2 финала. «Красный Яр» (Красноярск) - «Енисей-СТМ» (Красноярск) (0+)
16.55 Гандбол. Суперлига Париматч - Чемпионат России. Женщины 1/2 финала. ЦСКА - «Лада» (Тольятти) (0+)
18.55 Чемпионат Европы по водным видам спорта. Синхронное плавание. Дуэты. Микст. Техническая программа (0+)
22.25 Чемпионат Европы по водным видам спорта. Прыжки в воду. Смешанные команды (0+)
23.30 Профессиональный бокс. Шейн Мозли против Сауля Альвареса (16+)
01.00 «Тотальный футбол» (12+)
02.25 Регби. Лига Ставок - Чемпионат России 1/2 финала. «Локомотив-Пенза» - «Металлург» (Новокузнецк) (0+)
04.25 Д/ф «Когда папа тренер» (12+)
05.30 Футбол. Чемпионат Испании. «Бетис» - «Гранада» (0+)
07.30 Чемпионат Европы по водным видам спорта (0+)

УСАДЬБА

08.00, 04.20 Цветик-семицветик (12+)
08.15, 04.30 Чужеземцы (12+)
08.35, 04.50 Квас (12+)
08.50, 05.05 Букварь дачника (12+)
09.00, 05.20 Я - фермер (12+)
09.30, 05.50 Здоровый сад (12+)
09.45, 06.05 Гвоздь в стену (12+)
10.20, 06.35 Муж на час (12+)
10.50, 07.00 История одной культуры (12+)
11.25, 07.30 Дачные хитрости (12+)
11.45, 07.45 Домоводство (12+)
12.00 Дачные радости с Мариной Рыкалиной (12+)
12.30 Ландшафтные эксперименты (12+)
13.00 Обнови свой сад (12+)
13.30 Беспокойное хозяйство (12+)
14.05 Проект мечты (12+)
14.35, 02.50 Лучки Пучки (12+)
14.50 Частный сектор (12+)
15.25 Как поживаете? (12+)
16.00 Календарь дачника (12+)
16.15 Декоративный огород (12+)
16.50 Моя крепость (12+)
17.20 Дети на даче (12+)
17.50 Занимательная флористика (12+)
18.05 Профпригодность (12+)
18.35 Садовый доктор (12+)
18.55 Дачные радости (12+)
19.25 Травовед (12+)
19.40 Самогон (16+)
20.00, 20.15 Огород круглый год (12+)
20.35 Гордость России (6+)
21.05 Школа дизайна (12+)
21.35 Домашняя экспертиза (12+)
22.05 Стройплощадка (12+)
22.35 Забытые ремесла (12+)
22.50 Я садовником родился (12+)
23.10 заСАДа (12+)
23.40 Мастер (12+)
00.10 Фитоаптека (12+)
00.40 Высший сорт (12+)
01.00 История усадеб (12+)
01.30 Ботаника с Павлом Стерховым (12+)
02.00 Инструменты (12+)
02.20 Дачных дел мастер (12+)
03.05 Дачные радости с Виталием Декабревым (12+)
03.35 Крымские дачи (12+)
04.05 Особый вкус (12+)

РЕН TV

05.00 Концерт «Задачник от Задорнова» (16+)
05.10 Концерт «Собрание сочинений» (16+)
08.05 Х/ф «Остров» (18+)
10.35 Х/ф «Преступник» (18+)
12.45 Х/ф «План побега» (18+)
15.00 Х/ф «Последний рубеж» (16+)
16.55 Х/ф «Мотылек» (16+)
19.30 Х/ф «Тайна печати дракона» (6+)
21.55 Х/ф «Вий 3D» (12+)
00.30 Х/ф «Гуляй, Вася!» (16+)
02.15 Х/ф «Охотник» (18+)
04.10 «Самые шокирующие гипотезы» (16+)

ЗВЕЗДА

06.05 Д/с «Освобождение» (12+)
06.35 Х/ф «Ждите связного» (12+)
08.00, 13.00, 18.00 Новости недели
08.15, 13.15, 18.15 Т/с «Семнадцать мгновений весны» (12+)
21.50 Т/с «Боевая единичка» (12+)
01.35 Х/ф «Приказ» (0+)
04.30 Х/ф «Вдовы» (18+)

Монтаж систем видеонаблюдения

Тел. 9623108183

РОДНОЕ КИНО

00.50 Х/ф «Всё будет хорошо» (16+)
02.45 Х/ф «Не хочу жениться» (12+)
04.35, 05.50 Х/ф «Небесные ласточки» (0+)
07.05 Х/ф «Сестры» (16+)
08.45 Х/ф «Не валяй дурака...» (12+)
10.40 Х/ф «Не послать ли нам... гонца?» (12+)
12.35 Х/ф «Укрощение строптивого» (12+)
14.35 Х/ф «Брат» (18+)
16.30 Х/ф «Брат 2» (16+)
19.00 Х/ф «Ворошиловский стрелок» (12+)
20.50 Х/ф «Их знали только в лицо» (12+)
22.35 Х/ф «Особенности национальной охоты» (12+)

5 КАНАЛ

05.00 Д/ф «Моё родное. Культпросвет» (12+)
05.40 Д/ф «Моё родное. Еда» (12+)
06.20 Д/ф «Моё родное. Медицина» (12+)
07.00 Д/ф «Моё родное. Сервис» (12+)
07.45 Д/ф «Моё родное. Коммуналка» (12+)
08.35, 09.40, 10.45, 11.55, 13.00, 14.05, 15.05, 16.10, 17.15, 18.20, 19.25, 20.30, 21.40, 22.45, 23.45, 00.55 Т/с «Мама Лора» (12+)
01.55, 02.35, 03.20, 04.05 Т/с «Конвой» (16+)

ДОМАШНИЙ

06.30 Д/с «Порча» (16+)
09.00 Д/с «Знахарка» (16+)
11.50 Х/ф «Золушка» (16+)
14.00 Х/ф «Привидение» (16+)
16.35 Х/ф «За бортом» (16+)
19.00 Х/ф «Два сердца» (16+)
23.25 Х/ф «Беби-бум» (16+)
01.30 Х/ф «Судьба» (18+)
04.20 Д/с «Эффект Матроны» (16+)
06.00 «Домашняя кухня» (16+)
06.25 «6 кадров» (16+)

СМОТРИТЕ НАШИ НОВОСТИ НА YouTube КАНАЛЕ

ПЕРВЫЙ КАНАЛ

в программе возможны изменения

05.00, 09.15 Доброе утро
09.00, 12.00, 15.00, 03.00 Новости
09.50 Жить здорово! (16+)
10.55 Модный приговор (6+)
12.10, 01.10, 03.05 Время покажет (16+)
15.15 Давай поженимся! (16+)
16.00, 03.25 «Мужское/Женское» (16+)
18.00 Вечерние новости
18.40 На самом деле (16+)
19.45 Пусть говорят (16+)
21.00 Время
21.30 Т/с «Ничто не случается дважды» (16+)
22.30 Док-ток (16+)
23.30 Вечерний Ургант (16+)
00.10 Т/с «Гурзуф» (16+)

РОССИЯ

05.00, 09.30 «Утро России»
09.00, 14.30, 21.05 Вести. Местное время
09.55 «О самом главном». Ток-шоу (12+)
11.00, 14.00, 17.00, 20.00 Вести
11.30 «Судьба человека с Борисом Корчевниковым» (12+)
12.40, 18.40 «60 Минут» (12+)
14.55 «Близкие люди» (16+)
17.15 «Андрей Малахов. Прямой эфир» (16+)
21.20 Т/с «Обитель» (12+)
23.30 «Вечер с Владимиром Соловьёвым» (12+)
02.20 Т/с «Остаться в живых» (12+)
04.05 Т/с «Право на правду» (16+)

НТВ

04.50 Т/с «Прощай, любимая» (16+)
06.30 «Утро. Самое лучшее» (16+)
08.00, 10.00, 13.00, 16.00, 19.00, 23.25 Сегодня
08.25, 10.25 Т/с «Морские дьяволы. Смерч» (16+)
13.25 Чрезвычайное происшествие (16+)
14.00 «Место встречи» (16+)
16.25 «ДНК» (16+)
18.35, 19.40 Т/с «Ментовские войны» (16+)
21.15 Т/с «За час до рассвета» (16+)
23.40 Т/с «Линия огня» (16+)
03.20 Т/с «Пятницкий. Глава третья» (16+)

ОТВ

06.00 Д/ф «Уралочка. Кузница чемпионов» (12+)
06.55, 08.10, 12.15, 14.15, 15.00, 16.55 «Погода на «ОТВ» (6+)
07.00 «С чего начинается Родина» (12+)
07.30 Д/с «Последний день актрисы Людмилы Касаткиной» (12+)
08.15, 15.05 Х/ф «Капитанские дети» (16+)
10.00, 17.10, 22.30 Х/ф «Молодая гвардия» (16+)
11.45 «Поехали по Уралу. Полевской» (12+)
12.20, 17.00, 20.30, 01.50, 03.30, 04.30, 05.30 «События. Акцент» (16+)
12.30 «Прокуратура на страже закона» (16+)
12.45 Х/ф «Моя мама Снегурочка» (12+)
14.20 Д/с «Последний день актрисы Вии Артмане» (12+)
19.00, 21.00, 00.20, 02.00 «Новости ТАУ «9 1/2» (16+)
20.00, 22.00, 01.20, 03.00, 04.00, 05.00 «События»(16+)
20.40, 03.40, 04.40, 05.40 «Патрульный участок» (16+)

СТС

06.00, 05.50 «Ералаш»
06.10 М/с «Фиксики» (0+)
06.35 М/с «Охотники на троллей» (6+)
07.00 М/с «Том и Джерри» (0+)
08.00 Т/с «Родком» (16+)
19.00, 19.20 Т/с «По колено» (16+)
19.45 Х/ф «Шерлок Холмс» (12+)
22.15 Х/ф «Шерлок Холмс. Игра теней» (16+)
00.50 «Кино в деталях с Фёдором Бондарчуком» (18+)
01.45 Х/ф «А зори здесь тихие...» (12+)
03.35 «6 кадров» (16+)

ТНТ

07.00, 07.30 «ТНТ. Gold» (16+)
08.00 «Битва дизайнеров» (16+)
08.30, 14.00, 14.30, 15.00, 15.30 Т/с «СашаТаня» (16+)
09.00 «Холостяк» (16+)
10.30, 11.00, 11.30, 12.00, 12.30, 18.00, 18.30, 19.00, 19.30, 20.00, 20.30 Т/с «Ольга» (16+)
13.00, 13.30 Т/с «Жуки» (16+)
16.00, 16.30, 17.00, 17.30 Т/с «Интерны» (16+)
21.00 Т/с «Мир! Дружба! Жвачка!» (16+)
22.00, 00.30, 01.30, 02.20 «Импровизация» (16+)
23.00 «Женский Стендап» (16+)
00.00 «Такое кино!» (16+)
03.10 «Comedy Баттл. Последний сезон» (16+)
04.00, 04.50 «Открытый микрофон» (16+)
05.40, 06.05, 06.30 «ТНТ. Best» (16+)

КУЛЬТУРА

06.30, 07.00, 07.30, 08.30, 10.00, 15.00, 19.30, 23.40 Новости культуры
06.35 «Пешком...» Москва англицкая
07.05, 20.05 «Правила жизни»
07.35, 18.35 Д/ф «Массовые вымирания - жизнь на грани»
08.35, 16.30 Х/ф «День за днем»
09.45 Д/с «Забытое ремесло. Денщик»
10.15 «Наблюдатель»
11.10, 01.05 XX век. «Родной голос. Ольга Воронец»
12.00 Д/с «Первые в мире. Боевая ракета Засядко»
12.15 Х/ф «Осенний марафон»
13.50 Игра в бисер. Софокл «Антигона»
14.30 «Сквозное действие»
15.05 Новости. Подробно. Книги
15.20 «Эрмитаж»
15.50 Д/ф «Париж Сергея Дягилева»
17.40, 01.55 Симфонические оркестры Европы
19.45 «Главная роль»
20.30 «Спокойной ночи, малыши!»
20.45 «Искусственный отбор»
21.25 «Белая студия»
22.10 Х/ф «Тайна» (0+)
00.00 Т/с «Шахерезада»
02.45 Цвет времени. Василий Кандинский «Желтый звук»

ТВ ЦЕНТР

06.00 Настроение
08.10 Доктор И... (16+)
08.45 Х/ф «Корона Российской империи, или снова неуловимые» (6+)
11.30, 14.30, 17.50, 22.00, 00.00 События
11.50 Т/с «Мисс Марпл Агаты Кристи» (12+)
13.40, 05.20 Мой герой (12+)
14.55 Город новостей
15.10, 03.20 Т/с «Такая работа» (16+)
16.55 Дикие деньги (16+)
18.10 Т/с «Смерть в объективе. Мышеловка» (12+)
22.35 Закон и порядок (16+)
23.10, 01.35 Д/ф «Цена измены» (16+)
00.35 Петровка, 38 (16+)
00.55 Советские мафии (16+)
02.15 Д/ф «Роковые решения» (12+)
02.55 Осторожно, мошенники! (16+)
04.40 Короли эпизода (12+)

МАТЧ

08.00, 10.55, 13.55, 16.05, 17.30, 18.50, 05.25 Новости
08.05, 16.10, 03.00 Все на Матч! (12+)
11.00, 14.35 Специальный репортаж (12+)
11.20 Х/ф «Матч» (16+)
14.00 Все на регби! (12+)
14.55 «Главная дорога» (16+)
16.40 Бокс. Первенство России среди юниоров. Финалы (16+)
17.35 Футбол. Тинькофф Российская Премьер-лига. Обзор тура (0+)
18.55 Баскетбол. Единая лига ВТБ 1/4 финала. «Локомотив-Кубань» (Краснодар) - «Химки» (0+)
20.55 Гандбол. Суперлига Париматч - Чемпионат России. Женщины 1/2 финала. «Ростов-Дон» - «Астраханочка» (0+)
22.25 Чемпионат Европы по водным видам спорта. Прыжки в воду. Микст. Вышка. Синхронные прыжки. Женщины. Трамплин 1 м (0+)
00.55 Футбол. Чемпионат Испании. «Леванте» - «Барселона» (0+)
03.55 Д/с «Где рождаются чемпионы. Наталья Ищенко» (12+)
04.25 Д/ф «Я стану легендой» (12+)
05.30 Баскетбол. Единая лига ВТБ 1/4 финала. «Зенит» (Санкт-Петербург) - «ПАРМА» (Пермский край) (0+)
07.30 Чемпионат Европы по водным видам спорта (0+)

УСАДЬБА

08.00, 04.25 Дачные радости с Мариной Рыкалиной (12+)
08.30, 04.50 Ландшафтные эксперименты (12+)
09.00, 05.20 Обнови свой сад (12+)
09.30, 05.50 Беспокойное хозяйство (12+)
10.00, 06.20 Проект мечты (12+)
10.30, 22.35, 06.45 Лучки Пучки (12+)
10.45, 07.00 Частный сектор (12+)
11.20, 07.35 Как поживаете? (12+)
11.50 Календарь дачника (12+)
12.10 Декоративный огород (12+)
12.40 Моя крепость (12+)
13.10 Дети на даче (12+)
13.40 Занимательная флористика (12+)
14.00 Профпригодность (12+)
14.30 Садовый доктор (12+)
14.45 Дачные радости (12+)
15.20 Травовед (12+)
15.35 Самогон (16+)
15.55, 16.05 Огород круглый год (12+)
16.25 Гордость России (6+)
16.55 Школа дизайна (12+)
17.25 Домашняя экспертиза (12+)
17.55 Стройплощадка (12+)
18.25 Забытые ремесла (12+)
18.40 Я садовником родился (12+)
19.00 заСАДа (12+)
19.30 Мастер (12+)
20.00 Фитоаптека (12+)
20.30 Высший сорт (12+)
20.50 История усадеб (12+)
21.20 Цветники (12+)
21.50 Фитокосметика (12+)
22.10 Дачных дел мастер (12+)
22.55 Дачные радости с Виталием Декабревым (12+)
23.25 Крымские дачи (12+)
23.55 Цветик-семицветик (12+)
00.15 Чужеземцы (12+)
00.35 Квас (12+)
00.50 Букварь дачника (12+)
01.10 Я - фермер (12+)
01.40 Здоровый сад (12+)
02.00 Гвоздь в стену (12+)
02.30 Муж на час (12+)
03.00 История одной культуры (12+)
03.35 Дачные хитрости (12+)
03.50 Домоводство (12+)
04.05 Особый вкус (12+)

РЕН TV

05.00, 04.45 «Территория заблуждений» (16+)
06.00, 15.00 Документальный проект (16+)
07.00 «С бодрым утром!» (16+)
08.30, 12.30, 16.30, 19.30, 23.00 Новости (16+)
09.00 Д/п «Засекреченные списки» (16+)
11.00 «Как устроен мир» (16+)
12.00, 16.00, 19.00 «Информационная программа 112» (16+)
13.00 «Загадки человечества» (16+)
14.00 «Невероятно интересные истории» (16+)
17.00, 03.55 «Тайны Чапман» (16+)
18.00 «Самые шокирующие гипотезы» (16+)
20.00 Х/ф «Добро пожаловать в рай» (18+)
22.10 «Водить по-русски» (16+)
23.30 «Знаете ли вы, что?» (16+)
00.30 Х/ф «Рэд» (16+)
02.30 Х/ф «Аполлон-11» (16+)

ЗВЕЗДА

06.00 Д/с «Оружие Победы» (6+)
06.15 Д/с «История вертолетов» (6+)
07.00 «Сегодня утром»
09.00, 13.00, 18.00, 21.15 Новости недели
09.15, 10.05 Д/с «Битва коалиций. Вторая мировая война» (12+)
10.00, 14.00 Военные новости
11.00, 13.15, 14.05 Т/с «Моя граница» (16+)
18.30 Специальный репортаж (12+)
18.50 Д/с «Ступени Победы. Балтийский флот. Битва советских подводников» (12+)
19.40 «Легенды армии» (12+)
20.25 «Улика из прошлого» (16+)
21.25 «Открытый эфир» (12+)
23.05 «Между тем» (12+)
23.35 Х/ф «Змеелов» (12+)
01.20 Д/ф «Крымская легенда» (12+)
02.05 Х/ф «Адам и превращения Евы» (12+)
03.55 Х/ф «Событие» (12+)
05.40 Д/с «Сделано в СССР» (6+)

РОДНОЕ КИНО

00.30 Х/ф «Особенности национальной рыбалки» (12+)
02.20, 04.15, 05.40 Х/ф «Кортик» (0+)
07.05 Х/ф «Не хочу жениться» (12+)
08.40, 10.00 Х/ф «Летучая мышь» (12+)
11.20 Х/ф «Брат» (18+)
13.10 Х/ф «Новые амазонки» (12+)
15.05 Х/ф «Принцесса на бобах» (12+)
17.10 Х/ф «Маленькая принцесса» (0+)
19.00, 20.20 Х/ф «Не бойся, я с тобой!» (12+)
21.55, 23.35 Х/ф «Звезда пленительного счастья» (0+)

5 КАНАЛ

05.00, 09.00, 13.00, 17.30, 03.25 Известия
05.25, 06.20, 07.10, 08.10, 09.25 Х/ф «Последний бой» (16+)
09.55, 10.45, 11.40, 12.30, 13.25 Т/с «Снайпер. Офицер СМЕРШ» (16+)
13.55, 14.45, 15.40, 16.35 Т/с «Танкист» (12+)
17.45, 18.20 Т/с «Угрозыск» (16+)
18.55, 19.50, 20.35, 21.25, 22.20, 00.30 Т/с «След» (16+)
23.10 Т/с «Ментозавры» (16+)
00.00 Известия. Итоговый выпуск
01.15, 02.00, 02.30, 03.00, 03.40, 04.10, 04.35 Т/с «Детективы» (16+)

ДОМАШНИЙ

06.30 «По делам несовершеннолетних» (16+)
08.00 «Давай разведёмся!» (16+)
09.10, 04.15 «Тест на отцовство» (16+)
11.20, 03.30 Д/с «Реальная мистика» (16+)
12.15, 02.35 Д/с «Понять. Простить» (16+)
13.30, 01.35 Д/с «Порча» (16+)
14.00, 02.05 Д/с «Знахарка» (16+)
14.35 Х/ф «Два сердца» (16+)
19.00, 22.35 Т/с «Тест на беременность» (16+)
22.30 «Секреты счастливой жизни» (16+)
23.45 Т/с «Женский доктор 2» (16+)
05.55 «Домашняя кухня» (16+)
06.20 «6 кадров» (16+)

СПАСИБО

Выражаем искреннюю благодарность родным, близким, коллегам, друзьям, соседям, всем, кто оказал моральную и материальную поддержку и пришёл проводить в последний путь любимого мужа, папу, дедушку **Виктора Георгиевича ГОЛОВАНОВА**.

Семья Головановых

ПЕРВЫЙ КАНАЛ

05.00, 09.15 Доброе утро
09.00, 12.00, 15.00, 03.00 Новости
09.50 Жить здорово! (16+)
10.55 Модный приговор (6+)
12.10, 01.10, 03.05 Время покажет (16+)
15.15 Давай поженимся! (16+)
16.00, 03.25 «Мужское/Женское» (16+)
18.00 Вечерние новости
18.40 На самом деле (16+)
19.45 Пусть говорят (16+)
21.00 Время
21.30 Т/с «Ничто не случается дважды» (16+)
22.30 Док-ток (16+)
23.30 Вечерний Ургант (16+)
00.10 Т/с «Гурзуф» (16+)

РОССИЯ

05.00, 09.30 «Утро России»
09.00, 14.30, 21.05 Вести. Местное время
09.55 «О самом главном». Ток-шоу (12+)
11.00, 14.00, 17.00, 20.00 Вести
11.30 «Судьба человека с Борисом Корчевниковым» (12+)
12.40, 18.40 «60 Минут» (12+)
14.55 «Близкие люди» (16+)
17.15 «Андрей Малахов. Прямой эфир» (16+)
21.20 Т/с «Обитель» (12+)
23.30 «Вечер с Владимиром Соловьёвым» (12+)
02.20 Т/с «Остаться в живых» (12+)
04.05 Т/с «Право на правду» (16+)

НТВ

04.50 Т/с «Прощай, любимая» (16+)
06.30 «Утро. Самое лучшее» (16+)
08.00, 10.00, 13.00, 16.00, 19.00, 23.25 Сегодня
08.25, 10.25 Т/с «Морские дьяволы. Смерч» (16+)
13.25 Чрезвычайное происшествие (16+)
14.00 «Место встречи» (16+)
16.25 «ДНК» (16+)
18.35, 19.40 Т/с «Ментовские войны» (16+)
21.15 Т/с «За час до рассвета» (16+)
23.40 Т/с «Линия огня» (16+)
03.15 Т/с «Пятницкий. Глава третья» (16+)

ОТВ

06.00, 13.00, 19.00, 21.00, 00.20, 02.00 «Новости ТАУ «9 1/2» (16+)
06.55, 08.10, 12.15, 13.55, 15.00, 16.55 «Погода на «ОТВ» (6+)
07.00, 12.30, 20.00, 22.00, 01.20, 03.00, 04.00, 05.00 «События» (16+)
07.30 Д/с «Последний день телеведущего Юрия Сенкевича» (12+)
08.15, 15.05 Х/ф «Капитанские дети» (16+)
10.00, 17.10, 22.30 Х/ф «Молодая гвардия» (16+)
11.45 «Поехали по Уралу. Красноуфимск» (12+)
12.20, 17.00, 20.30, 01.50, 03.30, 04.30, 05.30 «События. Акцент» (16+)
14.00, 20.40, 03.40, 04.40, 05.40 «Патрульный участок» (16+)
14.20 Д/с «Последний день актрисы Людмилы Касаткиной» (12+)

СТС

06.00, 05.50 «Ералаш»
06.10 М/с «Фиксики» (0+)
06.35 М/с «Охотники на троллей» (6+)
07.00 М/с «Том и Джерри» (0+)
08.40, 02.40 Х/ф «Практическая магия» (16+)
10.45 М/ф «Тролли» (6+)
12.25 «Колледж» (16+)
14.15 Т/с «Кухня» (12+)
18.00, 19.00, 19.30 Т/с «По колено» (16+)
20.00 Х/ф «Сокровище нации» (12+)
22.30 Х/ф «Сокровище нации. Книга тайн» (12+)
00.55 Х/ф «Танки» (12+)
04.15 «6 кадров» (16+)

ТНТ

07.00, 07.30 «ТНТ. Gold» (16+)
08.00 «Мама LIFE» (16+)
08.30, 14.00, 14.30, 15.00, 15.30 Т/с «СашаТаня» (16+)
09.00 «Ты_Топ-модель на ТНТ» (16+)
10.30, 11.00, 11.30, 12.00, 12.30, 18.00, 18.30, 19.00, 19.30, 20.00, 20.30 Т/с «Ольга» (16+)
13.00, 13.30 Т/с «Жуки» (16+)
16.00, 16.30, 17.00, 17.30 Т/с «Интерны» (16+)
21.00 Т/с «Мир! Дружба! Жвачка!» (16+)
22.00 «Двое на миллион» (16+)
23.00 «Stand up» (16+)
00.00, 01.00, 01.55 «Импровизация» (16+)
02.45 «Comedy Баттл. Последний сезон» (16+)
03.35, 04.25, 05.15 «Открытый микрофон» (16+)
06.05, 06.30 «ТНТ. Best» (16+)

КУЛЬТУРА

06.30, 07.00, 07.30, 08.30, 10.00, 15.00, 19.30, 23.40 Новости культуры
06.35 «Пешком...» Москва львиная
07.05, 20.05 «Правила жизни»
07.35, 18.45 Д/ф «Первые американцы»
08.20 Цвет времени. Василий Поленов «Московский дворик»
08.35, 16.30 Х/ф «День за днем»
10.15 «Наблюдатель»
11.10, 01.05 XX век. «Мастер. Михаил Булгаков»
12.30 Дороги старых мастеров. «Балахонский манер»
12.40, 00.00 Т/с «Шахерезада»
13.50 «Искусственный отбор»
14.30 «Сквозное действие»
15.05 Новости. Подробно. Кино
15.20 «Библейский сюжет»
15.45 «Белая студия»
17.50 Симфонические оркестры Европы
19.45 «Главная роль»
20.30 «Спокойной ночи, малыши!»
20.45 «Абсолютный слух»
21.25 Власть факта. «Русь против крестоносцев»
22.10 Х/ф «Тайна Эйфелевой башни» (18+)
02.25 Д/ф «Мир Пиранези»

ТВ ЦЕНТР

06.00 Настроение
08.15 Х/ф «Гений» (0+)
11.30, 14.30, 17.50, 22.00, 00.00 События
11.50 Т/с «Мисс Марпл Агаты Кристи» (12+)
13.40, 05.20 Мой герой (12+)
14.55 Город новостей
15.10, 03.20 Т/с «Такая работа» (16+)
16.55 Дикие деньги (16+)
18.10 Т/с «Смерть в объективе. Аура убийства» (12+)
22.35 Хватит слухов! (16+)
23.10, 01.35 Прощание (16+)
00.35 Петровка, 38 (16+)
00.55 Советские мафии (16+)
02.15 Д/ф «Укол зонтиком» (12+)
02.55 Осторожно, мошенники! (16+)
04.40 Короли эпизода (12+)

МАТЧ

08.00, 11.00, 13.55, 16.05, 17.30, 18.50, 21.20, 00.50, 04.55 Новости
08.05, 14.00, 16.10, 00.15 Все на Матч! (12+)
11.05, 14.35 Специальный репортаж (12+)
11.25 «Правила игры» (12+)
11.55 Чемпионат Европы по водным видам спорта. Синхронное плавание. Соло. Произвольная программа (0+)
13.00 Смешанные единоборства. Fight Nights. Виталий Минаков против Антонио Сильвы (16+)
14.55 «Главная дорога» (16+)
16.40, 17.35 Х/ф «Непобедимый Мэнни Пакьяо» (16+)
18.55 Хоккей. Евротур. «Чешские игры». Россия - Швеция (0+)
21.25 Футбол. Бетсити Кубок России. Финал. «Локомотив» (Москва) - «Крылья Советов» (Самара) (0+)
00.55 Футбол. Чемпионат Испании. «Атлетико» - «Реал Сосьедад» (0+)
03.00 Футбол. Чемпионат Италии. «Интер» - «Рома» (0+)
05.00 Хоккей. НХЛ. «Миннесота Уайлд» - «Сент-Луис Блюз» (0+)
07.30 Чемпионат Европы по водным видам спорта (0+)

УСАДЬБА

08.00, 04.15 Календарь дачника (12+)
08.15, 04.35 Декоративный огород (12+)
08.45, 05.05 Моя крепость (12+)
09.15, 05.30 Дети на даче (12+)
09.45, 06.00 Занимательная флористика (12+)
10.05, 06.15 Профпригодность (12+)
10.35, 06.45 Садовый доктор (12+)
10.50, 07.00 Дачные радости (12+)
11.25, 07.30 Травовед (12+)
11.40, 07.45 Самогон (16+)
12.00, 12.15 Огород круглый год (12+)
12.30 Гордость России (6+)
13.00 Школа дизайна (12+)
13.30 Домашняя экспертиза (12+)
14.05 Стройплощадка (12+)
14.35 Забытые ремесла (12+)
14.50 Я садовником родился (12+)
15.10 заСАДа (12+)
15.40 Мастер (12+)
16.10 Фитоаптека (12+)
16.40 Высший сорт (12+)
16.55 История усадеб (12+)
17.25 Цветники (12+)
18.00 Фитокосметика (12+)
18.15 Дачных дел мастер (12+)
18.45, 02.45 Лучки Пучки (12+)
19.00 Дачные радости с Виталием Декабревым (12+)
19.30 Крымские дачи (12+)
20.00 Цветик-семицветик (12+)
20.15 Чужеземцы (12+)
20.30 Квас (12+)
20.50 Букварь дачника (12+)
21.10 Я - фермер (12+)
21.35 Здоровый сад (12+)
21.55 Гвоздь в стену (12+)
22.25 Муж на час (12+)
23.00 История одной культуры (12+)
23.35 Дачные хитрости (12+)
23.50 Домоводство (12+)
00.10 Дачные радости с Мариной Рыкалиной (12+)
00.40 Ландшафтные эксперименты (12+)
01.10 Обнови свой сад (12+)
01.45 Беспокойное хозяйство (12+)
02.15 Проект мечты (12+)
03.00 Частный сектор (12+)
03.35 Как поживаете? (12+)
04.00 Особый вкус (12+)

РЕН TV

05.00 «Территория заблуждений» (16+)
06.00, 04.25 Документальный проект (16+)
07.00 «С бодрым утром!» (16+)
08.30, 12.30, 16.30, 19.30, 23.00 Новости (16+)
09.00 Д/п «Засекреченные списки» (16+)
11.00 «Как устроен мир» (16+)
12.00, 16.00, 19.00 «Информационная программа 112» (16+)
13.00, 23.30 «Загадки человечества» (16+)
14.00 «Невероятно интересные истории» (16+)
15.00 «Неизвестная история» (16+)
17.00, 03.35 «Тайны Чапман» (16+)
18.00, 02.50 «Самые шокирующие гипотезы» (16+)
20.00 Х/ф «И грянул шторм» (16+)
22.15 «Смотреть всем!» (16+)
00.30 Х/ф «Земное ядро. Бросок в преисподнюю» (12+)

ЗВЕЗДА

06.00 Д/с «Оружие Победы» (6+)
06.15 Д/с «История вертолетов» (6+)
07.00 «Сегодня утром»
09.00, 13.00, 18.00, 21.15 Новости недели
09.15, 10.05 Д/с «Битва коалиций. Вторая мировая война» (12+)
10.00, 14.00 Военные новости
11.00, 13.15, 14.05 Т/с «Моя граница» (16+)
18.30 Специальный репортаж (12+)
18.50 Д/с «Ступени Победы. Освобождение Донецкого бассейна. Катюша» (12+)
19.40 «Последний день» (12+)
20.25 Д/с «Секретные материалы» (12+)
21.25 «Открытый эфир» (12+)
23.05 «Между тем» (12+)
23.35 Х/ф «Пять минут страха» (12+)
01.15 Д/ф «Крым. Камни и пепел» (12+)
01.55 Х/ф «Потерянные в раю» (12+)
03.40 Х/ф «Цена безумия» (16+)
05.25 Д/с «Сделано в СССР» (6+)
05.35 Д/с «Москва фронту» (12+)

РОДНОЕ КИНО

00.50 Х/ф «Брат» (18+)
02.40, 04.20 Х/ф «Звезда пленительного счастья» (0+)
05.55 Х/ф «Маленькая принцесса» (0+)
07.40 Х/ф «Укрощение строптивого» (12+)
09.40 Х/ф «Принцесса на бобах» (12+)
11.50 Х/ф «Сестры» (16+)
13.25, 14.45 Х/ф «Не бойся, я с тобой!» (12+)
16.20, 17.40 Х/ф «Приключения Тома Сойера и Гекльберри Финна» (0+)
19.00 Х/ф «Жмурки» (16+)
21.05 Х/ф «Волшебная сила» (0+)
22.20 Х/ф «Не послать ли нам... гонца?» (12+)

5 КАНАЛ

05.00, 09.00, 13.00, 17.30, 03.20 Известия
05.30, 06.15, 07.05, 08.00 Т/с «Короткое дыхание» (16+)
09.25, 10.20, 11.20, 12.15, 13.25, 13.40, 14.35, 15.35, 16.25 Т/с «Дознаватель» (16+)
17.45, 18.20 Т/с «Угрозыск» (16+)
18.55, 19.50, 20.35, 21.25, 22.20, 00.30 Т/с «След» (16+)
23.10 Т/с «Ментозавры» (16+)
00.00 Известия. Итоговый выпуск
01.15, 02.00, 02.25, 02.50, 03.30, 03.55, 04.30 Т/с «Детективы» (16+)

ДОМАШНИЙ

06.30 «6 кадров» (16+)
06.35 «По делам несовершеннолетних» (16+)
07.40 «Давай разведёмся!» (16+)
08.45, 04.25 «Тест на отцовство» (16+)
10.55, 03.30 Д/с «Реальная мистика» (16+)
12.00, 02.35 Д/с «Понять. Простить» (16+)
13.15, 01.35 Д/с «Порча» (16+)
13.45, 02.05 Д/с «Знахарка» (16+)
14.20, 19.00, 22.35 Т/с «Тест на беременность» (16+)
22.30 «Секреты счастливой жизни» (16+)
23.45 Т/с «Женский доктор 2» (16+)
06.05 «Домашняя кухня» (16+)

ВСПОМНИМ

7 мая исполнится год, как ушёл из жизни наш горячо любимый сын, брат, дядя, прекрасной души человек, **Олег Владимирович ЛУЖИН**, бывший работник цеха № 20. Просим всех, кто знал его, вспомнить светлой и доброй памятью. Мы его любим, помним, скорбим.

Родители, сестра, племянники

ПЕРВЫЙ КАНАЛ

05.00 Доброе утро
09.00, 12.00, 15.00, 03.00 Новости
09.15 Жить здорово! (16+)
10.20 Модный приговор (6+)
11.20 Ураза-Байрам. Трансляция из Уфимской соборной мечети
12.10, 01.10, 03.05 Время покажет (16+)
15.15 Давай поженимся! (16+)
16.00, 03.25 «Мужское/Женское» (16+)
18.00 Вечерние новости
18.40 На самом деле (16+)
19.45 Пусть говорят (16+)
21.00 Время
21.30 Т/с «Ничто не случается дважды» (16+)
22.30 Большая игра (16+)
23.30 Вечерний Ургант (16+)
00.10 Т/с «Гурзуф» (16+)

РОССИЯ

05.00 «Утро России»
09.00 «О самом главном». Ток-шоу (12+)
10.05 «Судьба человека с Борисом Корчевниковым» (12+)
11.00, 14.00, 17.00, 20.00 Вести
11.35 Праздник Ураза-Байрам. Прямая трансляция из Московской Соборной мечети
12.30, 18.40 «60 Минут» (12+)
14.30, 21.05 Вести. Местное время
14.55 «Близкие люди» (16+)
17.15 «Андрей Малахов. Прямой эфир» (16+)
21.20 Т/с «Обитель» (12+)
23.30 «Вечер с Владимиром Соловьёвым» (12+)
02.20 Т/с «Остаться в живых» (12+)
04.05 Т/с «Право на правду» (16+)

НТВ

04.40 Т/с «Прощай, любимая» (16+)
06.30 «Утро. Самое лучшее» (16+)
08.00, 10.00, 13.00, 16.00, 19.00, 23.25 Сегодня
08.25, 10.25 Т/с «Морские дьяволы. Смерч» (16+)
13.25 Чрезвычайное происшествие (16+)
14.00 «Место встречи» (16+)
16.25 «ДНК» (16+)
18.35, 19.40 Т/с «Ментовские войны» (16+)
21.15 Т/с «За час до рассвета» (16+)
23.40 «ЧП. Расследование» (16+)
00.10 «Захар Прилепин. Уроки русского» (12+)
00.40 «Мы и наука. Наука и мы» (12+)
01.35 Х/ф «Отставник. Позывной «Бродяга» (16+)
03.10 Т/с «Пятницкий. Глава третья» (16+)

ОТВ

06.00, 13.00, 19.00, 21.00, 00.20, 02.00 «Новости ТАУ «9 1/2» (16+)
06.55, 08.10, 12.15, 13.55, 15.00 «Погода на «ОТВ» (6+)
07.00, 12.30, 20.00, 22.00, 01.20, 03.00, 04.00, 05.00 «События» (16+)
07.30 Д/с «Последний день композитора Яна Френкеля» (12+)
08.15, 15.05 Х/ф «Капитанские дети» (16+)
10.00, 17.20 Х/ф «Петля времени» (16+)
11.40 Д/ф «66/85» (12+)
12.20, 17.10, 20.30, 01.50, 03.30, 04.30, 05.30 «События. Акцент» (16+)
14.00, 20.40, 03.40, 04.40, 05.40 «Патрульный участок» (16+)
14.20 Д/с «Последний день телеведущего Юрия Сенкевича» (12+)
16.55 «Точка зрения ЛДПР» (16+)
22.30 Х/ф «Предел риска» (16+)

СТС

06.00, 05.50 «Ералаш»
06.10 М/с «Фиксики» (0+)
06.35 М/с «Охотники на троллей» (6+)
07.00 М/с «Том и Джерри» (0+)
08.40 Х/ф «Сокровище нации» (12+)
11.15 Х/ф «Сокровище нации. Книга тайн» (12+)
13.40 Т/с «Кухня» (12+)
18.00, 19.00, 19.30 Т/с «По колено» (16+)
20.00 Х/ф «Черепашки-ниндзя» (16+)
22.00 Х/ф «Черепашки-ниндзя 2» (16+)
00.10 Х/ф «Робо» (16+)
01.55 Х/ф «Интервью с вампиром» (16+)
03.50 «6 кадров» (16+)

ТНТ

07.00, 07.30 «ТНТ. Gold» (16+)
08.00 «Перезагрузка» (16+)
08.30, 09.00, 09.30, 10.00, 10.30, 14.00, 14.30, 15.00, 15.30 Т/с «СашаТаня» (16+)
11.00, 11.30, 12.00, 12.30, 18.00, 18.30, 19.00, 19.30, 20.00, 20.30 Т/с «Ольга» (16+)
13.00, 13.30 Т/с «Жуки» (16+)
16.00, 16.30, 17.00, 17.30 Т/с «Интерны» (16+)
21.00 Т/с «Мир! Дружба! Жвачка!» (16+)
22.00 Шоу «Студия «Союз» (16+)
23.00 «Talk» (16+)
00.00, 01.00, 01.55 «Импровизация» (16+)
02.45 «ТНТ-Club» (16+)
02.50 «Comedy Баттл. Последний сезон» (16+)
03.35, 04.25, 05.15 «Открытый микрофон» (16+)
06.05, 06.30 «ТНТ. Best» (16+)

КУЛЬТУРА

06.30, 07.00, 07.30, 08.30, 10.00, 15.00, 19.30, 23.40 Новости культуры
06.35 «Пешком...» Балтика прибрежная
07.05, 20.05 «Правила жизни»
07.35, 18.30 Д/ф «Тайны исчезнувших гигантов»
08.35, 16.30 Х/ф «День за днем»
09.45 Д/с «Забытое ремесло. Плакальщица»
10.15 «Наблюдатель»
11.10, 00.55 XX век. «Мастер. Михаил Булгаков»
12.10 Д/ф «Мир Пиранези»
12.40, 00.00 Т/с «Шахерезада»
13.50 Власть факта. «Русь против крестоносцев»
14.30 «Сквозное действие»
15.05 Новости. Подробно. Театр
15.20 Моя любовь - Россия! «Праздники кацкарей»
15.45 «2 Верник 2»
17.30, 01.55 Симфонические оркестры Европы
19.45 «Главная роль»
20.30 «Спокойной ночи, малыши!»
20.45 Д/ф «Свадьба в Малиновке. Вашу ручку, битте-дритте»
21.25 «Энигма. Рудольф Бухбиндер»
22.10 Х/ф «Тайна» (0+)

ТВ ЦЕНТР

06.00 Настроение
08.15 Доктор И... (16+)
08.55 Х/ф «Над тиссой» (12+)
10.40 Д/ф «Александр Невский. Защитник земли Русской» (12+)
11.30, 14.30, 17.50, 22.00, 00.00 События
11.50 Т/с «Мисс Марпл Агаты Кристи» (12+)
13.40, 05.20 Мой герой (12+)
14.55 Город новостей
15.10, 03.20 Т/с «Такая работа-2» (16+)
16.55 Дикие деньги (16+)
18.10 Т/с «Смерть в объективе. Каменный гость» (12+)
20.00 Т/с «Смерть в объективе. Паук» (12+)
22.35 10 самых... (16+)
23.10 Д/ф «Актёрские судьбы. Красота ни при чём» (12+)
00.35 Петровка, 38 (16+)
00.55 Советские мафии (16+)
01.35 Д/ф «Актёрские судьбы. Идеальный шпион» (12+)
02.15 Д/ф «Последние залпы» (12+)
02.55 Осторожно, мошенники! (16+)
04.40 Короли эпизода (12+)

МАТЧ

08.00, 11.00, 13.55, 16.05, 17.30, 18.50, 21.20, 23.30, 05.25 Новости
08.05, 14.00, 16.10, 03.00 Все на Матч! (12+)
11.05, 14.35 Специальный репортаж (12+)
11.25 «На пути к Евро» (12+)
11.55 Еврофутбол. Обзор (0+)
13.00 Смешанные единоборства. Fight Nights. Анатолий Малыхин против Баги Агаева (16+)
14.55 «Главная дорога» (16+)
16.45, 17.35 Х/ф «Юнайтед. Мюнхенская трагедия» (16+)
18.55 Хоккей. Евротур. «Чешские игры». Россия - Финляндия (0+)
21.25 Баскетбол. Единая лига ВТБ 1/4 финала. «Химки» - «Локомотив-Кубань» (Краснодар) (0+)
23.40 Футбол. Кубок Германии. Финал (0+)
01.55 Футбол. Чемпионат Испании. «Гранада» - «Реал» (0+)
04.00 Д/ф «Манчестер Юнайтед. Путь к славе» (12+)
05.30 Футбол. Чемпионат Испании. «Вальядолид» - «Вильярреал» (0+)
07.30 Чемпионат Европы по водным видам спорта (0+)

УСАДЬБА

08.00, 08.15, 04.10, 04.25 Огород круглый год (12+)
08.30, 04.40 Гордость России (6+)
09.00, 05.10 Школа дизайна (12+)
09.30, 05.40 Домашняя экспертиза (12+)
09.55, 06.05 Стройплощадка (12+)
10.25, 06.35 Забытые ремесла (12+)
10.45, 06.50 Я садовником родился (12+)
11.00, 07.05 заСАДа (12+)
11.35, 07.35 Мастер (12+)
12.00 Фитоаптека (12+)
12.30 Высший сорт (12+)
12.50 История усадеб (12+)
13.20 Цветники (12+)
13.50 Фитокосметика (12+)
14.10 Дачных дел мастер (12+)
14.40, 22.35 Лучки Пучки (12+)
14.55 Дачные радости с Виталием Декабревым (12+)
15.30 Крымские дачи (12+)
16.00 Цветик-семицветик (12+)
16.15 Чужеземцы (12+)
16.30 Квас (12+)
16.45 Букварь дачника (12+)
17.05 Я - фермер (12+)
17.35 Здоровый сад (12+)
17.50 Гвоздь в стену (12+)
18.25 Муж на час (12+)
18.55 История одной культуры (12+)
19.25 Дачные хитрости (12+)
19.45 Домоводство (12+)
20.00 Дачные радости с Мариной Рыкалиной (12+)
20.30 Ландшафтные эксперименты (12+)
21.00 Обнови свой сад (12+)
21.35 Беспокойное хозяйство (12+)
22.05 Проект мечты (12+)
22.50 Частный сектор (12+)
23.25 Как поживаете? (12+)
23.55 Календарь дачника (12+)
00.15 Декоративный огород (12+)
00.45 Моя крепость (12+)
01.15 Дети на даче (12+)
01.45 Занимательная флористика (12+)
02.05 Профпригодность (12+)
02.35 Садовый доктор (12+)
02.50 Дачные радости (12+)
03.25 Травовед (12+)
03.40 Самогон (16+)
03.55 Особый вкус (12+)

РЕН TV

05.00, 06.00 Документальный проект (16+)
07.00 «С бодрым утром!» (16+)
08.30, 12.30, 16.30, 19.30, 23.00 Новости (16+)
09.00 Д/п «Засекреченные списки» (16+)
11.00 «Как устроен мир» (16+)
12.00, 16.00, 19.00 «Информационная программа 112» (16+)
13.00, 23.30 «Загадки человечества» (16+)
14.00 «Невероятно интересные истории» (16+)
15.00 «Знаете ли вы, что?» (16+)
17.00, 03.20 «Тайны Чапман» (16+)
18.00, 02.35 «Самые шокирующие гипотезы» (16+)
20.00 Х/ф «Эрагон» (12+)
22.00 «Смотреть всем!» (16+)
00.30 Х/ф «Багровый прилив» (12+)

ЗВЕЗДА

06.00 Д/с «Оружие Победы» (6+)
06.15 Д/с «История вертолетов» (6+)
07.00 «Сегодня утром»
09.00, 13.00, 18.00, 21.15 Новости недели
09.15 Д/ф «Легенды госбезопасности. Московский щит. Начало» (16+)
10.00, 14.00 Военные новости
10.10, 13.15, 14.05 Т/с «Контрига» (16+)
18.30 Специальный репортаж (12+)
18.50 Д/с «Ступени Победы. Операция «Багратион» Штурмовик «Ил-2» (12+)
19.40 «Легенды космоса» (6+)
20.25 «Код доступа» (12+)
21.25 «Открытый эфир» (12+)
23.05 «Между тем» (12+)
23.35 Х/ф «Александр Невский» (12+)
01.35 Х/ф «Сицилианская защита» (6+)
03.00 Д/ф «Стихия вооружений» (6+)
03.35 Т/с «Противостояние» (16+)

РОДНОЕ КИНО

00.50 Х/ф «Брат» (18+)
02.40, 04.20 Х/ф «Звезда пленительного счастья» (0+)
05.55 Х/ф «Маленькая принцесса» (0+)
07.40 Х/ф «Укрощение строптивого» (12+)
09.40 Х/ф «Принцесса на бобах» (12+)
11.50 Х/ф «Сестры» (16+)
13.25, 14.45 Х/ф «Не бойся, я с тобой!» (12+)
16.20, 17.40 Х/ф «Приключения Тома Сойера и Гекльберри Финна» (0+)
19.00 Х/ф «Жмурки» (16+)
21.05 Х/ф «Волшебная сила» (0+)
22.20 Х/ф «Не послать ли нам... гонца?» (12+)

5 КАНАЛ

05.00, 09.00, 13.00, 17.30, 03.20 Известия
05.30, 06.15, 07.05, 08.05, 09.25, 10.00, 10.55, 12.00, 13.25, 14.25, 15.25, 16.25 Т/с «Дознаватель» (16+)
08.35 «День ангела» (0+)
17.45, 18.20 Т/с «Угрозыск» (16+)
18.55, 19.50, 20.35, 21.25, 22.20, 00.30 Т/с «След» (16+)
23.10 Т/с «Ментозавры» (16+)
00.00 Известия. Итоговый выпуск
01.15, 02.00, 02.25, 02.55, 03.30, 04.05, 04.35 Т/с «Детективы» (16+)

ДОМАШНИЙ

06.30, 06.20 «6 кадров» (16+)
06.35 «По делам несовершеннолетних» (16+)
07.40 «Давай разведёмся!» (16+)
08.45, 04.15 «Тест на отцовство» (16+)
10.55, 03.25 Д/с «Реальная мистика» (16+)
12.00, 02.30 Д/с «Понять. Простить» (16+)
13.15, 01.30 Д/с «Порча» (16+)
13.45, 02.00 Д/с «Знахарка» (16+)
14.20, 19.00 Т/с «Тест на беременность» (16+)
23.40 Т/с «Женский доктор 2» (16+)
05.55 «Домашняя кухня» (16+)

ПЕРВЫЙ КАНАЛ

05.00, 09.15 Доброе утро
09.00, 12.00, 15.00 Новости
09.50 Жить здорово! (16+)
10.55, 02.35 Модный приговор (6+)
12.10 Время покажет (16+)
15.15, 03.25 Давай поженимся! (16+)
16.00, 04.05 «Мужское/Женское» (16+)
18.00 Вечерние новости
18.40 Человек и закон (16+)
19.45 Поле чудес (16+)
21.00 Время
21.30 Т/с «Ничто не случается дважды» (16+)
22.30 Вечерний Ургант (16+)
23.30 Х/ф «Тайная жизнь» (18+)

РОССИЯ

05.00, 09.30 «Утро России»
09.00, 14.30, 20.45 Вести. Местное время
09.55 «О самом главном». Ток-шоу (12+)
11.00, 14.00, 17.00, 20.00 Вести
11.30 «Судьба человека с Борисом Корчевниковым» (12+)
12.40, 18.40 «60 Минут» (12+)
14.55 «Близкие люди» (16+)
17.15 «Андрей Малахов. Прямой эфир» (16+)
21.00 «Я вижу твой голос» (12+)
22.55 Х/ф «Любовь без размера» (16+)
00.55 Х/ф «Цвет спелой вишни» (12+)
04.05 Т/с «Право на правду» (16+)

НТВ

04.40 Т/с «Прощай, любимая» (16+)
06.30 «Утро. Самое лучшее» (16+)
08.00, 10.00, 13.00, 16.00, 19.00 Сегодня
08.25, 10.25 Т/с «Морские дьяволы. Смерч» (16+)
13.25 Чрезвычайное происшествие (16+)
14.00 «Место встречи» (16+)
16.25 «ДНК» (16+)
17.30 «Жди меня» (12+)
18.35, 19.40 Т/с «Ментовские войны» (16+)
21.15 Т/с «За час до рассвета» (16+)
23.20 «Своя правда» (16+)
01.05 «Квартирный вопрос» (0+)
02.00 Т/с «Пятницкий. Глава третья» (16+)

ОТВ

06.00, 13.00, 19.00, 21.00, 00.20, 02.00 «Новости ТАУ «9 1/2» (16+)
06.55, 08.10, 12.15, 13.55, 15.00, 16.55 «Погода на «ОТВ» (6+)
07.00, 12.30, 20.00, 22.00, 01.20, 03.00, 04.00, 05.00 «События» (16+)
07.30 Д/с «Последний день режиссера Сергея Образцова» (12+)
08.15, 15.05 Х/ф «Капитанские дети» (16+)
10.00, 17.20 Х/ф «Петля времени» (16+)
11.40 «С чего начинается Родина» (12+)
12.20, 17.10, 20.30, 01.50, 03.30, 04.30, 05.30 «События. Акцент» (16+)
14.00, 20.40, 03.40, 04.40, 05.40 «Патрульный участок» (16+)
14.20 Д/с «Последний день композитора Яна Френкеля» (12+)
17.00 «Новости ТМК» (16+)
22.30 Х/ф «Параллельные миры» (16+)

СТС

06.00, 05.50 «Ералаш»
06.10 М/с «Фиксики» (0+)
06.35 М/с «Охотники на троллей» (6+)
07.00 М/с «Том и Джерри» (0+)
09.00 Х/ф «Черепашки-ниндзя» (16+)
11.00 Х/ф «Черепашки-ниндзя 2» (16+)
13.05 Х/ф «Робо» (16+)
14.55 Шоу «Уральских пельменей» (16+)
21.00 Х/ф «Красотка в ударе» (12+)
23.05 Х/ф «Пятьдесят оттенков серого» (18+)
01.35 Х/ф «На пятьдесят оттенков темнее» (18+)
03.25 «6 кадров» (16+)

ТНТ

07.00, 07.30 «ТНТ. Gold» (16+)
08.00, 08.30, 09.00, 09.30, 10.00, 10.30, 14.00, 14.30, 15.00, 15.30 Т/с «СашаТаня» (16+)
11.00, 11.30, 12.00, 12.30 Т/с «Ольга» (16+)
13.00, 13.30 Т/с «Жуки» (16+)
16.00, 17.00, 18.00, 19.00 «Однажды в России. Спецдайджест» (16+)
20.00 Т/с «Однажды в России» (16+)
21.00 «Комеди Клаб» (16+)
22.00 «Comedy Баттл» (16+)
23.00 «Прожарка» (18+)
00.00 «Такое кино!» (16+)
00.30, 01.30, 02.20 «Импровизация» (16+)
03.10 «Comedy Баттл. Последний сезон» (16+)
04.00, 04.50 «Открытый микрофон» (16+)
05.40, 06.05, 06.30 «ТНТ. Best» (16+)

КУЛЬТУРА

06.30, 07.00, 07.30, 08.30, 10.00, 15.00, 19.30, 23.45 Новости культуры
06.35 «Пешком...» Москва балетная
07.05 «Правила жизни»
07.35 «Черные дыры. Белые пятна»
08.15 Д/с «Забытое ремесло. Извозчик»
08.35, 16.30 Х/ф «День за днем»
09.45 Цвет времени. Ван Дейк
10.15 Х/ф «Бесприданница» (16+)
11.55 Дороги старых мастеров. «Магия стекла»
12.05 Д/ф «Катя и принц. История одного вымысла»
12.45 Т/с «Шахерезада»
13.45 Владимир Трошин. Острова
14.30 «Сквозное действие»
15.05 Письма из провинции. Лебяжье Ленинградская область
15.35 «Энигма. Рудольф Бухбиндер»
16.15 Д/с «Первые в мире. «Буран» Лозино-Лозинского»
17.45 Симфонические оркестры Европы
18.45 «Царская ложа»
19.45, 02.00 Искатели. «Золото графа Калиостро»
20.30 Линия жизни. Кирилл Разлогов
21.25 Х/ф «Одинокая женщина желает познакомиться» (0+)
22.55 «2 Верник 2»
00.05 Х/ф «Синдром Петрушки» (16+)
02.45 М/ф «Кострома»

ТВ ЦЕНТР

06.00 Настроение
08.15, 11.50, 12.35, 15.05 Т/с «Анатомия убийства» (12+)
11.30, 14.30, 17.50 События
14.55 Город новостей
16.55 Д/ф «Актёрские драмы. Опасные связи» (12+)
18.10 Х/ф «Похищенный» (12+)
20.00 Х/ф «Я иду тебя искать. Московское время» (12+)
22.00 В центре событий (16+)
23.10 Приют комедиантов (12+)
01.05 Д/ф «Михаил Булгаков. Роман с тайной» (12+)
01.50 Петровка, 38 (16+)
02.05 Т/с «Смерть в объективе. Мышеловка» (12+)

МАТЧ

08.00, 11.00, 13.55, 16.05, 17.30, 18.50, 05.25 Новости
08.05, 14.00, 16.10, 18.55, 01.35 Все на Матч! (12+)
11.05 Специальный репортаж (12+)
11.25 Хоккей. НХЛ. Обзор (0+)
11.55 Чемпионат Европы по водным видам спорта. Синхронное плавание. Дуэты. Микст. Произвольная программа (0+)
14.35 Специальный репортаж (16+)
14.55 «Главная дорога» (16+)
16.45, 17.35 Х/ф «Легионер» (16+)
19.25 Чемпионат Европы по водным видам спорта. Синхронное плавание. Команды. Произвольная программа (0+)
20.55 Баскетбол. Единая лига ВТБ 1/4 финала. «Нижний Новгород» - ЦСКА (0+)
22.55 Чемпионат Европы по водным видам спорта. Прыжки в воду. Женщины. Вышка. Синхронные прыжки. Мужчины. Трамплин 3 м (0+)
01.15 «Точная ставка» (16+)
02.30 Баскетбол. Единая лига ВТБ 1/4 финала. «Зелена Гура» (Польша) - УНИКС (Казань) (0+)
04.30 Д/ф «The Yard. Большая волна» (12+)
05.30 Бильярд. Пул. Кубок мира. Финал (0+)
07.30 Чемпионат Европы по водным видам спорта (0+)

УСАДЬБА

08.00, 04.25 Фитоаптека (12+)
08.30, 04.55 Высший сорт (12+)
08.45, 05.10 История усадеб (12+)
09.15, 05.40 Цветники (12+)
09.45, 06.05 Фитокосметика (12+)
10.00, 06.20 Дачных дел мастер (12+)
10.30, 18.35, 06.50 Лучки Пучки (12+)
10.50, 07.05 Дачные радости с Виталием Декабревым (12+)
11.20, 07.35 Крымские дачи (12+)
11.50 Цветик-семицветик (12+)
12.10 Чужеземцы (12+)
12.25 Квас (12+)
12.45 Букварь дачника (12+)
13.00 Я - фермер (12+)
13.30 Здоровый сад (12+)
13.50 Гвоздь в стену (12+)
14.20 Муж на час (12+)
14.55 История одной культуры (12+)
15.25 Дачные хитрости (12+)
15.40 Домоводство (12+)
16.00 Дачные радости с Мариной Рыкалиной (12+)
16.35 Ландшафтные эксперименты (12+)
17.05 Обнови свой сад (12+)
17.35 Беспокойное хозяйство (12+)
18.05 Проект мечты (12+)
18.55 Частный сектор (12+)
19.30 Как поживаете? (12+)
20.00 Календарь дачника (12+)
20.20 Декоративный огород (12+)
20.50 Моя крепость (12+)
21.20 Дети на даче (12+)
21.55 Занимательная флористика (12+)
22.10 Профпригодность (12+)
22.40 Садовый доктор (12+)
23.00 Дачные радости (12+)
23.30 Травовед (12+)
23.50 Самогон (16+)
00.05, 00.20 Огород круглый год (12+)
00.35 Гордость России (6+)
01.05 Школа дизайна (12+)
01.35 Домашняя экспертиза (12+)
02.05 Стройплощадка (12+)
02.35 Забытые ремесла (12+)
02.55 Я садовником родился (12+)
03.10 заСАДа (12+)
03.40 Мастер (12+)
04.10 Особый вкус (12+)

РЕН TV

05.00, 06.00, 09.00 Документальный проект (16+)
07.00 «С бодрым утром!» (16+)
08.30, 12.30, 16.30, 19.30 Новости (16+)
11.00 «Как устроен мир» (16+)
12.00, 16.00, 19.00 «Информационная программа 112» (16+)
13.00 «Загадки человечества» (16+)
14.00, 03.55 «Невероятно интересные истории» (16+)
15.00 Д/п «Засекреченные списки» (16+)
17.00 «Тайны Чапман» (16+)
18.00 «Самые шокирующие гипотезы» (16+)
20.00 Х/ф «Стрелок» (16+)
22.30 Х/ф «Возмещение ущерба» (16+)
00.40 Х/ф «Дневник дьявола» (16+)
02.15 Х/ф «Парни со стволами» (18+)

ЗВЕЗДА

06.35, 09.20, 10.05 Т/с «Противостояние» (16+)
09.00, 13.00, 18.00, 21.15 Новости недели
10.00, 14.00 Военные новости
11.20 «Открытый эфир» (12+)
13.30, 14.05, 18.40, 21.25 Т/с «Смерть шпионам. Крым» (16+)
23.10 «Десять фотографий» (6+)
00.00 Х/ф «Аллегро с огнем» (12+)
01.30 Х/ф «С ног на голову» (12+)
03.30 Х/ф «Ты меня слышишь?» (12+)
05.20 Х/ф «В небе «ночные ведьмы» (6+)

РОДНОЕ КИНО

00.20 Х/ф «Их знали только в лицо» (12+)
02.05 Х/ф «Не хочу жениться» (12+)
03.40 Х/ф «Дочки-матери» (16+)
05.35 Х/ф «Брат 2» (16+)
08.05 Х/ф «Не валяй дурака...» (12+)
10.00 Х/ф «Новые амазонки» (12+)
11.50 Х/ф «Ворошиловский стрелок» (12+)
13.45 Х/ф «Шла собака по роялю» (0+)
15.05 Х/ф «Старые клячи» (12+)
17.35 Х/ф «На златом крыльце сидели» (0+)
19.00 Х/ф «Ожидание полковника Шалыгина» (12+)
20.35 Х/ф «Пока стоят горы» (12+)
22.05, 23.30 Х/ф «Не бойся, я с тобой!» (12+)

5 КАНАЛ

05.00, 09.00, 13.00 Известия
05.25, 06.10, 07.00, 08.00 Т/с «Дознаватель» (16+)
09.25, 10.10, 11.00, 11.50, 12.35, 13.25, 13.40, 14.25, 15.05, 15.55, 16.40 Т/с «Крепкие орешки» (16+)
17.25, 18.00 Т/с «Угрозыск» (16+)
18.35, 19.25, 20.05, 20.45, 21.25, 22.15, 22.55, 00.45 Т/с «След» (16+)
23.45 «Светская хроника» (16+)
01.30, 02.05, 02.35, 03.05, 03.30, 03.55, 04.25, 04.50 Т/с «Детективы» (16+)

ДОМАШНИЙ

06.30, 04.45 «По делам несовершеннолетних» (16+)
08.00, 05.35 «Давай разведёмся!» (16+)
09.05, 03.05 «Тест на отцовство» (16+)
11.15 Д/с «Реальная мистика» (16+)
12.10, 02.05 Д/с «Понять. Простить» (16+)
13.20, 01.35 Д/с «Порча» (16+)
13.50 Д/с «Знахарка» (16+)
14.25, 19.00 Т/с «Тест на беременность» (16+)
23.45 Т/с «Женский доктор 2» (16+)
06.25 «6 кадров» (16+)

Поздравляем с Днём Победы работников и ветеранов труда цеха № 40!

Пусть в этот день засветит солнце ярче
И радость жизни пусть закроет тьму.
Здоровье будет лучшим из подарков,
А счастье – приложение к нему!

Администрация, профком и уполномоченный по работе с ветеранами цеха № 40

ПЕРВЫЙ КАНАЛ

06.00 Доброе утро. Суббота
09.00 Умницы и умники (12+)
09.45 Слово пастыря (0+)
10.00, 12.00 Новости
10.15 На дачу! (6+)
11.15, 12.15 Видели видео? (6+)
13.15 К 130-летию Михаила Булгакова. «Полет Маргариты» (16+)
14.10 Х/ф «Собачье сердце» (18+)
16.40 Кто хочет стать миллионером? (12+)
18.00 Сегодня вечером (16+)
21.00 Время
21.20 Клуб Веселых и Находчивых (16+)
23.30 Х/ф «Генерал Де Голль» (16+)
01.30 Модный приговор (6+)
02.20 Давай поженимся! (16+)
03.00 «Мужское/Женское» (16+)

РОССИЯ

05.00 «Утро России. Суббота»
08.00 Вести. Местное время
08.20 Местное время. Суббота
08.35 «По секрету всему свету»
09.00 «Формула еды» (12+)
09.25 «Пятеро на одного»
10.10 «Сто к одному»
11.00 Вести
11.30 «Юмор! Юмор! Юмор!!!» (16+)
12.35 «Доктор Мясников» (12+)
13.40 Т/с «Время дочерей» (12+)
18.00 «Привет, Андрей!». Вечернее шоу Андрея Малахова (12+)
20.00 Вести в субботу
21.00 Х/ф «Я всё начну сначала» (12+)
01.05 Х/ф «Нелюбимая» (12+)

НТВ

05.00 «ЧП. Расследование» (16+)
05.25 Х/ф «Отставник. Позывной «Бродяга» (16+)
07.20 «Смотр» (0+)
08.00, 10.00, 16.00 Сегодня
08.20 «Готовим с Алексеем Зиминым» (0+)
08.50 «Поедем, поедим!» (0+)
09.25 «Едим дома» (0+)
10.20 «Главная дорога» (16+)
11.00 «Живая еда» (12+)
12.00 «Квартирный вопрос» (0+)
13.10 «Основано на реальных событиях» (16+)
15.00 «Своя игра» (0+)
16.20 «Следствие вели...» (16+)
18.00 «По следу монстра» (16+)
19.00 «Центральное телевидение» (16+)
20.00 «Ты не поверишь!» (16+)
21.10 «Секрет на миллион» (16+)
23.15 «Международная пилорама» (16+)
00.00 «Квартирник НТВ у Маргулиса» (16+)
01.25 «Дачный ответ» (0+)
02.20 Т/с «Пятницкий. Глава третья» (16+)

ОТВ

06.00, 13.00 «Новости ТАУ «9 1/2» (16+)
06.55, 08.25, 10.35, 12.55, 13.55, 16.00, 16.55 «Погода на «ОТВ» (6+)
07.00 «События» (16+)
07.30, 16.05 «Неделя УГМК» (16+)
07.40, 14.00 «Национальное измерение» (16+)
08.00, 04.10 «Патрульный участок. На дорогах» (16+)
08.30 Д/ф «Последний день режиссера Сергея Образцова» (12+)
09.10, 17.00 Х/ф «Ищите маму» (16+)
10.40 «О личном и наличном» (12+)
11.00 Х/ф «Барышня-крестьянка» (12+)
14.20 Х/ф «Параллельные миры» (16+)
16.15 «Прокуратура. На страже закона» (16+)
16.30, 20.00, 03.20, 05.35 Итоги недели
18.30 Х/ф «Настя» (16+)
20.50 Х/ф «Уцелевший» (16+)
23.00 Х/ф «Воры в законе» (18+)
00.35 Х/ф «Предел риска» (16+)
02.25 «МузЕвропа» (12+)
03.05 «Поехали по Уралу. Михайловск» (12+)
04.35 «Парламентское время» (16+)

СТС

06.00, 05.50 «Ералаш»
06.05 М/с «Фиксики» (0+)
06.15, 07.30 М/с «Том и Джерри» (0+)
07.00 М/с «Три кота» (0+)
08.00 М/с «Лекс и Плу. Космические таксисты» (6+)
08.25, 10.00 Шоу «Уральских пельменей» (16+)
09.00, 09.30 «ПроСТО кухня» (12+)
11.35 Х/ф «Шерлок Холмс» (12+)
14.05 Х/ф «Шерлок Холмс. Игра теней» (16+)
16.40 Х/ф «Рэмпейдж» (16+)
18.50 Х/ф «Алиса в Стране чудес» (16+)
21.00 Х/ф «Алиса в Зазеркалье» (0+)
23.10 Х/ф «На пятьдесят оттенков темнее» (18+)
01.35 Х/ф «Пятьдесят оттенков свободы» (18+)
03.15 «6 кадров» (16+)

ТНТ

07.00, 07.30 «ТНТ. Gold» (16+)
08.00, 08.30, 09.00, 11.00, 11.30, 12.00, 12.30, 13.00, 13.30, 14.00, 14.30, 15.00, 15.30 Т/с «СашаТаня» (16+)
09.30 «Битва дизайнеров» (16+)
10.00 «Ты как я» (12+)
16.00, 17.00 «Комеди Клаб» (16+)
17.55 Х/ф «Дэдпул» (18+)
20.00 «Музыкальная интуиция» (16+)
22.00 «Холостяк» (16+)
23.30 «Секрет» (16+)
00.30 Х/ф «Помолвка понарошку» (16+)
02.20, 03.15 «Импровизация» (16+)
04.00 «Comedy Баттл. Последний сезон» (16+)
04.50 «Открытый микрофон» (16+)
05.40, 06.05, 06.30 «ТНТ. Best» (16+)

КУЛЬТУРА

06.30 «Библейский сюжет»
07.05 М/ф «Василиса Микулишна», «Сказка о золотом петушке», «Сказка о мертвой царевне и о семи богатырях»
08.25 Х/ф «Одинокая женщина желает познакомиться» (0+)
09.50 «Передвижники. Исаак Левитан»
10.20 Х/ф «Опасные гастроли» (6+)
11.45 «Эрмитаж»
12.15, 01.25 Д/ф «Дикая природа Баварии»
13.10 Человеческий фактор. «Найти человека»
13.40 Д/ф «Мастер Андрей Эшпай»
14.20 Международный цирковой фестиваль в Масси
16.05 Х/ф «Театральный роман» (12+)
18.00 Д/с «Великие мифы. Илиада»
18.30 Д/ф «Власть над климатом»
19.10 Х/ф «Любовная страсть» (16+)
21.05 Д/ф «За Веру и Отечество»
22.00 «Агора» Ток-шоу
23.00 «Клуб Шаболовка 37»
00.05 Х/ф «Добро пожаловать, мистер Маршалл!»
02.20 М/ф «Пер Гюнт», «Великолепный Гоша»

ТВ ЦЕНТР

05.20 Х/ф «Судьба марины» (12+)
07.15 Православная энциклопедия (6+)
07.45 Х/ф «Марья-искусница» (0+)
09.00 Х/ф «Сверстницы» (12+)
10.50, 11.45 Х/ф «Суета сует» (6+)
11.30, 14.30, 23.45 События
12.55, 14.45 Х/ф «Женщина наводит порядок» (12+)
17.05 Х/ф «Персональный ангел» (12+)
21.00 Постскриптум (16+)
22.15 Право знать! (16+)
00.00 Д/ф «90-е. Бомба для «афганцев» (16+)
00.50 Д/ф «Удар властью. Семибанкирщина» (16+)
01.30 Хватит слухов! (16+)
02.00, 02.40, 03.20 Дикие деньги (16+)
04.00, 04.40 Советские мафии (16+)
05.20 Закон и порядок (16+)

МАТЧ

08.00 Профессиональный бокс. Крис Колберт против Хайме Арболеды (16+)
09.00, 11.25, 14.00, 17.00, 21.05, 04.55 Новости
09.05, 14.05, 17.05, 20.20, 23.25, 01.45 Все на Матч! (12+)
11.30 М/ф «Матч-реванш» (0+)
11.50 М/ф «Первый автограф» (0+)
12.00 Х/ф «Юнайтед. Мюнхенская трагедия» (16+)
14.55 Баскетбол. Единая лига ВТБ 1/4 финала. «Локомотив-Кубань» (Краснодар) - «Химки» (0+)
17.55 Хоккей. Евротур. «Чешские игры». Россия - Чехия (0+)
21.10 Футбол. Кубок Англии. Финал. «Лестер» - «Челси» (0+)
23.40 Футбол. Чемпионат Италии. «Рома» - «Лацио» (0+)
02.45 Х/ф «Рестлер» (16+)
05.00 Футбол. Чемпионат Италии. «Ювентус» - «Интер» (0+)
07.00 Профессиональный бокс. Брэндон Фигероа против Луиса Нери. Бой за титул чемпиона мира по версии WBC (16+)

УСАДЬБА

08.00, 11.55, 15.55, 20.00, 00.00, 04.20 У мангала (12+)
08.30, 12.25, 16.25, 20.30, 00.30, 04.50 Доктор смузи (12+)
08.45, 12.45, 16.45, 20.45, 00.50, 05.05 Кашеварим (12+)
09.00, 13.00, 17.05, 01.10, 05.20 Секреты стиля (12+)
09.30, 13.30, 17.35, 21.35, 01.40, 05.50 Идеальный сад (12+)
10.00, 14.05, 18.05, 22.05, 02.10, 06.20 Лучки-пучки (12+)
10.20, 14.25, 18.25, 22.25, 02.30, 06.35 Готовим на природе (12+)
10.35, 14.40, 18.40, 02.50, 06.50 Сельсовет (12+)
10.55, 14.55, 18.55, 23.00, 03.05, 07.05 Милости просим (12+)
11.25, 15.25, 19.30, 23.30, 03.35, 07.35 Жизнь в деревне (12+)
21.05 Побег из города (12+)
22.40 Детская мастерская (12+)
04.00 Особый вкус (12+)

РЕН TV

05.00 «Невероятно интересные истории» (16+)
06.40 Х/ф «Эрагон» (12+)
08.30 «О вкусной и здоровой пище» (16+)
09.05 «Минтранс» (16+)
10.05 «Самая полезная программа» (16+)
11.15 «Военная тайна» (16+)
13.15 «СОВБЕЗ» (16+)
14.20 Д/п «Осторожно, вода!» (16+)
15.20 Д/п «Засекреченные списки. Это русская черта» (16+)
17.25 Х/ф «Форсаж 7» (16+)
20.05 Х/ф «Форсаж 8» (12+)
22.40 Х/ф «Форсаж» (16+)
00.40 Х/ф «Двойной форсаж» (12+)
02.30 Х/ф «Скорость падения» (16+)
04.05 «Тайны Чапман» (16+)

ЗВЕЗДА

06.40, 08.15 Х/ф «Зеленые цепочки» (0+)
08.00, 13.00, 18.00 Новости недели
08.45 «Морской бой» (6+)
09.45 «Легенды цирка с Эдгардом Запашным» (6+)
10.15 «Круиз-контроль. Ульяновск» (6+)
10.50 «Улика из прошлого. «Боинг» против «Ила». Дело о преступной конкуренции» (16+)
11.40 Д/с «Загадки века. Тайна смерти Гесса» (12+)
12.30 «Не факт!» (6+)
13.15 «СССР. Знак качества» (12+)
14.05 «Легенды кино» (6+)
15.05 Д/с «Сделано в СССР» (6+)
15.15, 18.25 Х/ф «Во бору брусника» (6+)
18.10 «За дело!» (12+)
18.55 «Петровка, 38»
20.40 Х/ф «Огарева, 6» (12+)
22.30 Всероссийский вокальный конкурс «Новая звезда-2021». Отборочный тур (6+)
23.55 Х/ф «Ждите связного» (12+)
01.15 Д/ф «Легенды госбезопасности. Самый главный бой» (16+)
01.55 Т/с «Смерть шпионам. Крым» (16+)

РОДНОЕ КИНО

01.05 Х/ф «Принцесса на бобах» (12+)
03.55 Х/ф «Сестры» (16+)
05.25 Х/ф «Хотите любите, хотите нет» (0+)
06.45 Х/ф «Маленькая принцесса» (0+)
08.30 Х/ф «На златом крыльце сидели» (0+)
09.50, 11.20, 12.40 Х/ф «Приключения Тома Сойера и Гекльберри Финна» (0+)
13.55 Х/ф «Ожидание полковника Шалыгина» (12+)
15.35 Х/ф «Их знали только в лицо» (12+)
17.20 Х/ф «Не хочу жениться» (12+)
19.00 Х/ф «Синьор Робинзон» (16+)
21.05 Х/ф «Ас» (18+)
22.55 Х/ф «Пока стоят горы» (12+)

5 КАНАЛ

05.00, 05.25, 05.50, 06.20, 06.45, 07.15, 07.50, 08.20 Т/с «Детективы» (16+)
09.00 «Светская хроника» (16+)
10.00, 10.55, 11.40, 12.35, 13.20, 14.15 Т/с «Великолепная пятёрка» (16+)
15.00, 15.55, 16.40, 17.25, 18.15, 19.10, 19.55, 20.45, 21.35, 22.25, 23.15 Т/с «След» (16+)
00.00 Известия. Главное
00.55, 01.50, 02.25, 03.05, 03.45, 04.20 Т/с «Барс» (16+)

ДОМАШНИЙ

06.30, 06.25 «6 кадров» (16+)
06.55 Д/с «Знахарка» (16+)
07.25 Х/ф «Второй брак» (12+)
11.05, 02.55 Т/с «Не отпускай» (16+)
19.00 Т/с «Чёрно-белая любовь» (16+)
23.10 Х/ф «Кровь ангела» (16+)
06.00 «Домашняя кухня» (16+)

ОТВЕТЫ НА СКАНВОРД ОТ 29 АПРЕЛЯ

Н		Т		Я	Г	О	Д	А	
Е	Л	Е	Ц		О		У		У
Ф		Л		К	Р	Е	П	Ы	Ш
Е	Л	Е	Й		Л		Л		А
Р		Г		П	О	М	О	С	Т
Т	У	Р	Н	Е		Е		О	
И		А		Х	О	Д	У	Л	И
Т	А	М	Б	О	В		Х	О	Р
И		М		Т	А	Т	А	М	И
	К	А	Н	А	Л		Б	А	С

ПЕРВЫЙ КАНАЛ

05.00, 06.10 Т/с «Медсестра» (12+)
06.00, 10.00, 12.00 Новости
06.55 Играй, гармонь любимая! (12+)
07.40 Часовой (12+)
08.10 Здоровье (16+)
09.20 Непутевые заметки (12+)
10.15 Жизнь других (12+)
11.15, 12.15 Видели видео? (6+)
14.00 Доктора против Интернета (12+)
15.00 Х/ф «Белые росы» (12+)
16.40 Шоу «Тодес» (12+)
18.45, 22.00 Точь-в-точь (16+)
21.00 Время
23.00 Налет 2 (16+)
00.00 В поисках Дон Кихота (18+)
01.45 Модный приговор (6+)
02.35 Давай поженимся! (16+)
03.15 «Мужское/Женское» (16+)

РОССИЯ

04.20, 01.30 Х/ф «Страховой случай» (16+)
06.00, 03.10 Х/ф «Поцелуев мост» (12+)
08.00 Местное время. Воскресенье
08.35 «Устами младенца»
09.20 «Когда все дома с Тимуром Кизяковым»
10.10 «Сто к одному»
11.00 «Большая переделка»
12.00 «Парад юмора» (16+)
13.40 Т/с «Время дочерей» (12+)
18.00 Х/ф «Стюардесса» (12+)
20.00 Вести недели
22.00 Москва. Кремль. Путин
22.40 «Воскресный вечер с Владимиром Соловьёвым» (12+)

НТВ

05.15 Х/ф «Мастер» (16+)
07.00 «Центральное телевидение» (16+)
08.00, 10.00, 16.00 Сегодня
08.20 «У нас выигрывают!» (12+)
10.20 «Первая передача» (16+)
11.00 «Чудо техники» (12+)
11.50 «Дачный ответ» (0+)
13.00 «НашПотребНадзор» (16+)
14.05 «Однажды...» (16+)
15.00 «Своя игра» (0+)
16.20 «Следствие вели...» (16+)
18.00 «Новые русские сенсации» (16+)
19.00 Итоги недели
20.10 «Ты супер! 60+» (6+)
22.40 «Звезды сошлись» (16+)
00.10 Т/с «Скелет в шкафу» (16+)
01.45 Т/с «Пятницкий. Глава третья» (16+)

ОТВ

06.00, 08.10, 03.20 «Парламентское время» (16+)
07.00, 22.00, 04.20, 04.40 Итоги недели
07.50, 08.25, 17.05, 21.55 «Погода на «ОТВ» (6+)
07.55 «Точка зрения ЛДПР» (16+)
08.30 Д/ф «Последний день художника Ильи Глазунова» (12+)
09.10, 19.25 Х/ф «Покровские ворота» (6+)
11.40 Х/ф «Долгий путь домой» (16+)
17.10 «О личном и наличном» (12+)
17.30 Х/ф «Барышня-крестьянка» (12+)
22.50 Х/ф «Уцелевший» (16+)
00.50 Х/ф «Воры в законе» (18+)
02.25 «МузЕвропа» (12+)
03.05, 05.30 «Поехали по Уралу. Арти» (12+)
05.45 «Прокуратура. На страже закона» (16+)

СТС

06.00, 05.50 «Ералаш»
06.05 М/с «Фиксики» (0+)
06.15 М/с «Том и Джерри» (0+)
07.00 М/с «Три кота» (0+)
07.30 М/с «Царевны» (0+)
07.55, 10.00 Шоу «Уральских пельменей» (16+)
09.00 «Рогов в деле» (16+)
10.40 М/ф «Рио» (0+)
12.35 М/ф «Рио 2» (0+)
14.25 Х/ф «Алиса в Стране чудес» (16+)
16.40 Х/ф «Алиса в Зазеркалье» (0+)
18.50 Х/ф «Зверопой» (6+)
21.00 Х/ф «Красотка» (16+)
23.25 Х/ф «Пятьдесят оттенков свободы» (18+)
01.35 Х/ф «Конченая» (18+)
03.10 «6 кадров» (16+)

ТНТ

07.00, 07.30 «ТНТ. Gold» (16+)
08.00, 08.30, 12.00, 12.30, 13.00, 13.30 Т/с «СашаТаня» (16+)
09.00 «Мама LIFE» (16+)
09.30 «Перезагрузка» (16+)
10.00 «Музыкальная интуиция» (16+)
14.00 «Ты_Топ-модель на ТНТ» (16+)
15.30 Х/ф «Дэдпул» (18+)
17.35, 18.00, 19.00, 20.00 «Однажды в России. Спецдайджест» (16+)
21.00 Т/с «Однажды в России» (16+)
22.00 «Stand up» (16+)
23.00 «Женский Стендап» (16+)
00.00 Х/ф «Жизнь хуже обычной» (12+)
01.55, 02.50 «Импровизация» (16+)
03.40 «Comedy Баттл. Последний сезон» (16+)
04.30, 05.20 «Открытый микрофон» (16+)
06.10, 06.35 «ТНТ. Best» (16+)

КУЛЬТУРА

06.30 М/ф «Конек-Горбунок»
07.50 Х/ф «Театральный роман» (12+)
09.45 «Обыкновенный концерт»
10.10 «Мы - грамотеи!»
10.55, 01.15 Х/ф «Длинный день»
12.20 Письма из провинции. Лебяжье Ленинградская область
12.50, 00.35 «Диалоги о животных. Сафари Парк в Геленджике»
13.30 Д/с «Другие Романовы. Мелодия уходящего солнца»
14.00 Д/с «Коллекция. Музей Стибберта»
14.25 Игра в бисер. Федор Достоевский «Зимние заметки о летних впечатлениях»
15.10 Х/ф «Добро пожаловать, мистер Маршалл!»
16.30 «Картина мира»
17.10 Д/с «Первые в мире. Радиоулавливатель самолетов Ощепкова»
17.25 Д/ф «Из жизни памятников»
18.20 «Романтика романса»
19.30 Новости культуры
20.10 Х/ф «Опасные гастроли» (6+)
21.35 Д/ф «Морис Бежар. Душа танца»
22.30 Х/ф «Разомкнутые объятия» (16+)
02.40 М/ф «Жил-был пёс», «Великолепный Гоша»

ТВ ЦЕНТР

05.50 Х/ф «Похищенный» (12+)
07.40 Фактор жизни (12+)
08.05 «10 самых...» (16+)
08.40 Х/ф «Я иду тебя искать. Московское время» (12+)
10.40 Спасите, я не умею готовить! (12+)
11.30, 00.20 События
11.45 Х/ф «Хочу в тюрьму» (12+)
13.50 Смех с доставкой на дом (12+)
14.30, 05.30 Московская неделя
15.05 Хроники московского быта (12+)
15.55 Д/ф «Олег Видов. Хочу красиво» (16+)
16.50 Д/ф «90-е. Криминальные жёны» (16+)
17.40 Х/ф «Не в деньгах счастье» (12+)
21.35, 00.35 Х/ф «Не в деньгах счастье-2» (12+)
01.30 Петровка, 38 (16+)
01.40 Х/ф «Женщина наводит порядок» (12+)
04.40 Д/ф «Пётр Столыпин. Выстрел в антракте» (12+)

МАТЧ

08.00 Профессиональный бокс. Брэндон Фигероа против Луиса Нери. Бой за титул чемпиона мира по версии WBC (16+)
10.00, 11.25, 14.55, 19.20, 05.25 Новости
10.05, 02.00 Все на Матч! (12+)
11.30 М/ф «Метеор на ринге» (0+)
11.50 М/ф «Утёнок, который не умел играть в футбол» (0+)
12.00 Х/ф «Легионер» (16+)
14.00 Смешанные единоборства. Fight Nights. Дмитрий Бикрёв против Максима Буторина (16+)
15.00 Все на футбол с Георгием Черданцевым (12+)
15.55 Футбол. Тинькофф Российская Премьер-лига (0+)
18.00 После футбола с Георгием Черданцевым (16+)
19.25 Гандбол. Суперлига Париматч - Чемпионат России. Женщины. Финал (0+)
20.55 Чемпионат Европы по водным видам спорта. Прыжки в воду. Женщины. Трамплин 3 м. Синхронные прыжки. Мужчины. Вышка (0+)
23.55 Футбол. Чемпионат Франции. «Монако» - «Ренн» (0+)
02.55 Автоспорт. Российская серия кольцевых гонок (0+)
03.55 Современное пятиборье. Кубок мира. Финал (0+)
04.25 Д/ф «Первые» (12+)
05.30 Футбол. Чемпионат Испании (0+)
07.30 Чемпионат Европы по водным видам спорта (0+)

УСАДЬБА

08.00, 11.55, 15.55, 20.00, 00.00, 04.20 У мангала (12+)
08.30, 12.25, 16.25, 20.30, 00.30, 04.50 Доктор смузи (12+)
08.45, 12.45, 16.45, 20.45, 00.50, 05.05 Кашеварим (12+)
09.00, 13.00, 01.10 Секреты стиля (12+)
09.30, 13.30, 17.35, 21.35, 01.40, 05.50 Идеальный сад (12+)
10.00, 14.05, 18.05, 22.05, 02.10, 06.20 Лучки-пучки (12+)
10.20, 14.25, 18.25, 22.25, 02.30, 06.35 Готовим на природе (12+)
10.35, 14.40, 02.50 Сельсовет (12+)
10.55, 14.55, 18.55, 23.00, 03.05, 07.05 Милости просим (12+)
11.25, 15.25, 19.30, 23.30, 03.35, 07.35 Жизнь в деревне (12+)
17.05, 21.05, 05.20 Побег из города (12+)
18.40, 22.40, 06.50 Детская мастерская (12+)
04.05 Особый вкус (12+)

РЕН TV

05.00 «Тайны Чапман» (16+)
07.20 Х/ф «Стрелок» (16+)
09.40 Х/ф «Форсаж» (16+)
11.45 Х/ф «Двойной форсаж» (12+)
13.50 Х/ф «Тройной форсаж» (12+)
15.55 Х/ф «Форсаж 4» (16+)
17.55 Х/ф «Форсаж 5» (16+)
20.25 Х/ф «Форсаж 6» (12+)
23.00 «Добров в эфире» (16+)
00.05 «Военная тайна» (16+)
02.00 «Самые шокирующие гипотезы» (16+)
04.25 «Территория заблуждений» (16+)

ЗВЕЗДА

06.00 Т/с «Смерть шпионам. Крым» (16+)
09.00, 09.00 Новости недели
09.25 «Служу России» (12+)
09.55 «Военная приемка» (6+)
10.45 «Скрытые угрозы. Альманах №53» (12+)
11.30 Д/с «Секретные материалы. Жаркая осень холодной войны. Подводные тайны Карибского кризиса» (12+)
12.20 «Код доступа» (12+)
13.05 Специальный репортаж (12+)
13.25 Д/ф «Легенды разведки. Николай Кузнецов» (16+)
14.10 Т/с «Синдром Шахматиста» (16+)
18.00 Главное с Ольгой Беловой
19.25 Д/с «Легенды советского сыска» (16+)
22.45, 05.45 Д/с «Сделано в СССР» (6+)
23.00 «Фетисов» Ток-шоу (12+)
23.45 Х/ф «Львиная доля» (12+)
01.40 Х/ф «Во бору брусника» (6+)
04.10 Х/ф «Зеленые цепочки» (0+)

РОДНОЕ КИНО

00.30 Х/ф «Не послать ли нам... гонца?» (12+)
02.25 Х/ф «Не валяй дурака...» (12+)
04.40 Х/ф «Брат» (18+)
06.30 Х/ф «Брат 2» (16+)
09.00 Х/ф «Волшебная сила» (0+)
10.15 Х/ф «Шла собака по роялю» (0+)
11.35, 12.55 Х/ф «Не бойся, я с тобой!» (12+)
14.30 Х/ф «Ворошиловский стрелок» (12+)
16.25 Х/ф «Старые клячи» (12+)
19.00 Х/ф «Жмурки» (16+)
21.05, 22.40 Х/ф «Звезда пленительного счастья» (0+)

5 КАНАЛ

05.00, 05.50, 06.40, 07.30, 03.00, 03.50 Т/с «Улицы разбитых фонарей 3» (16+)
08.30, 09.25, 10.25, 11.25, 23.40, 00.35, 01.30, 02.20 Т/с «Ветеран» (16+)
12.20, 13.10, 14.10, 15.05 Х/ф «Бык и Шпиндель» (12+)
16.05, 17.00, 18.00, 18.55 Т/с «Подозрение» (16+)
19.50, 20.45, 21.45, 22.40 Х/ф «Медвежья хватка» (16+)

ДОМАШНИЙ

06.30 «6 кадров» (16+)
06.50 «Пять ужинов» (16+)
07.05 Х/ф «Горизонты любви» (16+)
10.50 Х/ф «Кровь ангела» (16+)
14.50, 19.00 Т/с «Чёрно-белая любовь» (16+)
23.00 Х/ф «Второй брак» (12+)
02.40 Т/с «Не отпускай» (16+)
05.40 Д/с «Эффект Матроны» (16+)

Поздравляем с Днём Победы уважаемых работников и ветеранов труда цеха № 32!

Желаем мирного неба, душистого хлеба,
Родниковой воды и никакой беды!

Администрация, профком и Совет ветеранов цеха № 32

Вальс Победы. 9 Мая 2018 года Верхняя Салда

Фото из архива «Новатора»

ГАЗЕТА «НОВАТОР» ЗАРЕГИСТРИРОВАНА
в Управлении Федеральной службы по надзору в сфере связи, информационных технологий и массовых коммуникаций по Уральскому федеральному округу. Рег. ПИ № ТУ 66-01646 от 07.02.2017

УЧРЕДИТЕЛЬ: ООО «ТЕЛЕГРАФ»

Адрес редакции и издателя: В. Салда, ул. Парковая, 12, Дом книги, 1-й этаж
Телефоны: 6-00-87, 6-25-23, 6-25-85
E-mail: redaktor@vsmpo.ru

Цена свободная

ТИПОГРАФИЯ
ООО «ПОЛИГРАФКОМБИНАТ» г. Екатеринбург, ул. Шейнкмана, д. 123, оф. 108, Тираж 7500 экз. Заказ № 5482
Подписано в печать: по графику – 5 мая, 17.00 фактически – 5 мая, 12.00

Главный редактор Лариса А. КАРАСЁВА
Выпускающий редактор Ольга ПРИЙМАКОВА
Фото Анна ЛАГУНОВА
Корректор Елена ФИЛАТОВА
Дизайнер Наталья ШУМИЛОВА

Перепечатка материалов, опубликованных в газете «Новатор», только с разрешения редакции