Издание высших органов государственной власти Свердловской области

ОБЛАСТНАЯ газета

Пятница, 2 августа 1996 года
№ 111 (652)

Выходит по вторникам, средам, четвергам и пятницам

Выходит с января 1992 года

Цена в розницу — свободная

Сегодня — День воздушно-десантных войск

УВАЖАЕМЫЕ ВЕТЕРАНЫ, ВОИНЫ-ДЕСАНТНИКИ!

Горячо и сердечно поздравляю офицеров, прапорщиков, сержантов и солдат, ветеранов, находящихся в запасе и отставке, с профессиональным праздником — Днем Воздушно-десантных войск. За свою героическую историю воины-десантники заслужили глубокое уважение и искреннюю любовь народа. В памяти благодарных потомков навечно останутся беспримерное мужество и отвага десантников, проявленные в годы Великой Отечественной войны.

За смелость и героизм свыше 300 воинов ВДВ удостоены звания Героя Советского Союза.

Священные слова — долг, честь, Отечество, верность присяге, войсковое товарищество — служили и служат путеводной звездой для десантников при выполнении воинского долга в послевоенные годы, в Афганистане, горячих точках бывшего Советского Союза, государств СНГ, во время восстановления конституционного порядка в Чеченской Республике.

Сотни, тысячи воинов ВДВ за образцовое выполнение поставленных задач награждены высокими государственными наградами. К сожалению, многие посмертно.

Уральцы гордятся подвигом, совершенным в 1987 году в Афганистане нашим земляком воином-десантником Юрием Вериковичем Исламовым, за который он был удостоен звания Героя Советского Союза (посмертно).

От всей души благодарю вас за нелегкую службу в Воздушно-десантных войсках. Доброго здоровья, мира, счастья и благополучия вам.

Губернатор Свердловской области
Э. РОССЕЛЬ.
2 августа 1996 г.

Верны воинскому братству

Традиционно в этот день ветераны ВДВ встречаются в заранее обговоренных местах и «вспоминают минувшие дни». Наиболее сплоченные среди бойцов «крылатой гвардии» — «афганцы».

В Екатеринбурге они вновь поутру встретятся у мемориала «Черный тюльпан», проведут митинг, посетят могилы погибших боевых товарищей. В программе праздника — соревнования парашютистов и первый всероссийский фестиваль авторской песни.

Татьяна Муранова, председатель Союза семей погибших в Афганистане, говорит, что этот праздник — своеобразная дань уважения россиян воинам элитных подразделений российской армии.

Воинская закалка помогает и в мирной жизни. Отслужившие в ВДВ ребята крепко усвоили и сделали своим жизненным принципом — «мир нужно защищать». В любое время, вне зависимости от того, на службе ты или на «гражданке».

Многими бывшими десантниками их сослуживцы попросту гордятся. Интересна, например, судьба Владимира Мезенцева, недавно назначенного главой администрации поселка Кольцово.

Владимир Анатольевич вырос в крестьянской семье, отслужил срочную в Афганистане. Вернувшись, закончил юридический институт, работал в уголовном розыске в Екатеринбурге, активно принимал участие в становлении «афганского» движения. Выбранный соратниками на пост председателя комитета Союза ветеранов Афганистана, сделал все, чтобы улучшить жизнь инвалидов-«афганцев», их семей, семей погибших. Был одним из инициаторов создания в Екатеринбурге уникального музея «Крылатая гвардия». Директор этого музея Н. И. Михайлова-Гагарина, ветеран Великой Отечественной, участница Днепровского десанта, говорит, что Володя крепко постарался и при строительстве музея, и помогал организовать его работу. Сегодня он — председатель попечительского совета «Крылатой гвардии».

— Это человек, который всегда найдет время, чтобы помочь,—рассказывает о нем Т. Муранова.— Он принял самое заботливое участие в судьбе Сергея Старкова, екатеринбуржца, вернувшегося из Абхазии без обеих ног. Помог материально, поддержал, когда Сергею было очень трудно, помог найти работу.

На пост главы поселка Кольцово В. Мезенцев перешел из бизнеса — до этого он руководил частным охранным предприятием. Получив власть, использует все свои навыки. К примеру, сейчас активно занимается созданием народных дружин по охране общественного порядка на вверенной ему территории.

— Таких вот парней «кует» ВДВ,— улыбаясь, говорит старая десантница Михайлова-Гагарина.— И нынешние ребята, отслужив в элитных войсках, остаются верными воинскому братству. Я часто общаюсь с ними и уверена — они не подведут. От души поздравляю и ветеранов ВДВ, и тех, что служат сегодня, с этим праздником.

Сергей ШЕВАЛДИН.

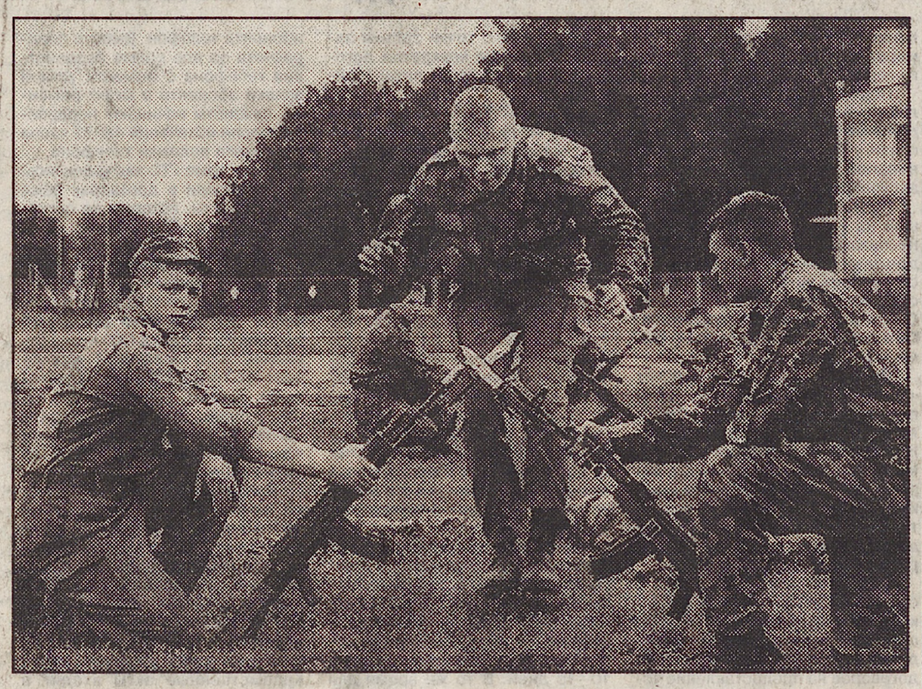

НА СНИМКЕ: десант «кует» бойцов.
Фото Станислава САВИНА.

4 августа — День железнодорожника

УВАЖАЕМЫЕ РАБОТНИКИ ЖЕЛЕЗНОДОРОЖНОГО ТРАНСПОРТА!

Сердечно поздравляю вас с профессиональным праздником — Днем железнодорожника.

Сегодня Свердловская железная дорога является основой транспортной системы ведущих по масштабам и промышленному потенциалу Свердловской, Пермской и Тюменской областей. По объемам работы дорога входит в тройку крупнейших магистралей России.

В мае 1995 года на первом съезде железнодорожников России были приняты «Основные направления развития железнодорожного транспорта и социально-экономической политики отрасли до 2005 года». Этот документ позволяет труженикам Свердловской железной дороги встречать свой профессиональный праздник с уверенностью в своем будущем и долей оптимизма.

Железнодорожников всегда отличали лучшие профессиональные и человеческие качества: преданность своему делу, отличные навыки мастерства, взаимопонимание и забота о людях.

Благодарю вас за добросовестный труд и сохранение доблестных традиций многих поколений железнодорожников. Желаю вам крепкого здоровья, семейного благополучия и счастья.

Губернатор Свердловской области
Э. РОССЕЛЬ.

Жив, коптилка!

Паровоз серии Л, 1956 года рождения, мы нашли на Свердловской железной дороге в районе станции Уктус. Три года назад он еще бегал по «Главному проспекту» — станции Свердловск-Пассажирский и развозил уголь для титанов по пассажирским поездам. Да управление ЖД нашло, что уж больно коптит небо, и убрали его подальше, но не насовсем.

Сегодня паровоз трудится без устали. Он оказался самой экономичной котельной и готовит горячую воду для мытья вагонов. Его машинист Александр Александрович Козлов уважает свой паровоз и говорит: «Если установить на него скоростемер, рацию и автоматическую локомотивную сигнализацию, то на этом «музейном экспонате» можно очень далеко уехать». Перебои с электричеством ему не страшны. Но машинистов, понимающих толк в паровозах, осталось мало. 5 человек из двухтысячного деповского штата, и те давно пенсионного возраста. Так и работают старики-машинисты на пенсионере-паровозе. И тех, и других начальство мечтает отправить на покой, да не может. Нужны очень!

Алексей КУНИЛОВ,
Татьяна КОВАЛЕВА.
Фото Алексея КУНИЛОВА.

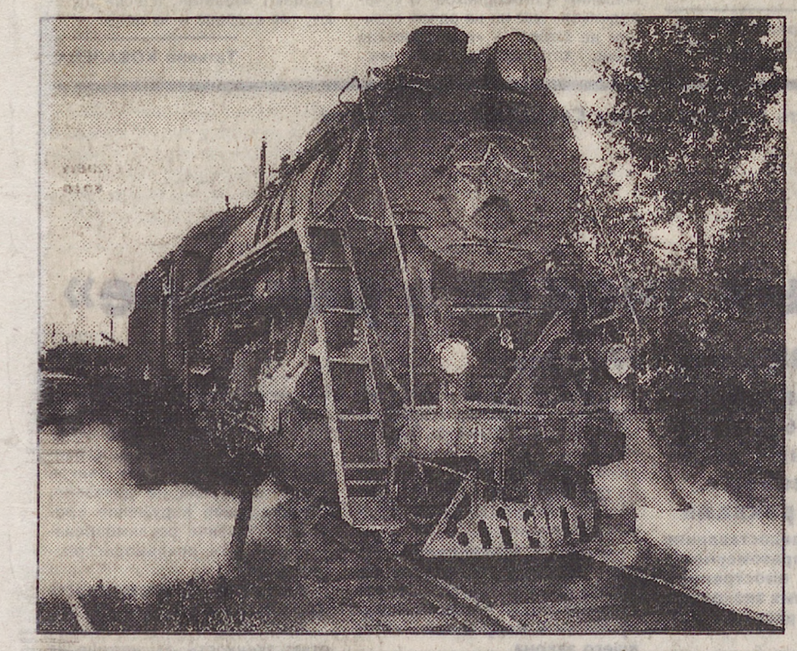

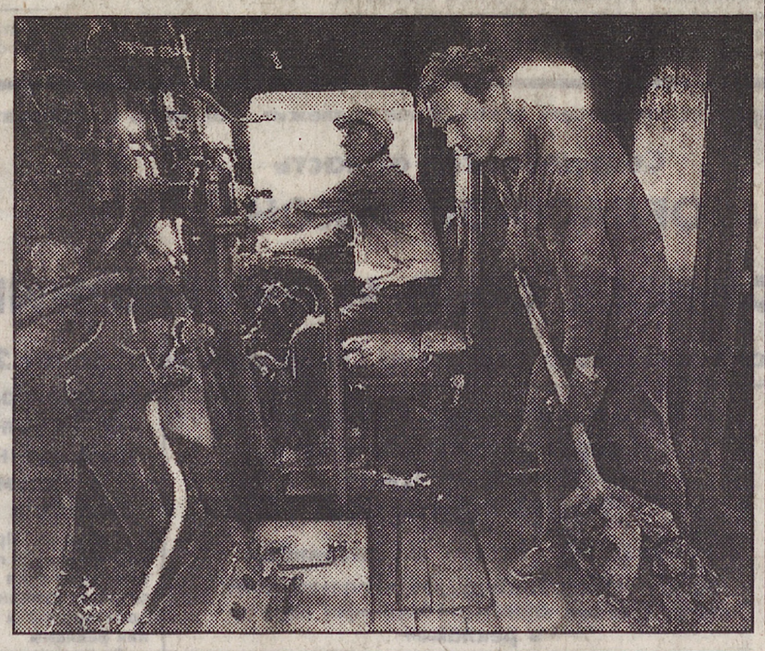

К столу

Капуста — чемпион!

В этом году многие овощи дешевле, чем в прошлом, особенно на селе. Картофель в городах и районах области стоил в конце нынешнего июля лишь 60 процентов своей цены того же периода прошлого года. А в Екатеринбурге даже 50. Сказывается, вероятно, то, что за выращивание картошки рьяно взялись многие частники, разворачиваются фермеры. А вот покупательский спрос, особенно на селе, все падает.

Но вот цена трудоемких овощных культур растет. Свежая капуста подорожала по сравнению с прошлым годом в Екатеринбурге в 1,6 раза, морковь — в 1,3 раза, в области капуста возросла в цене в 1,5 раза, правда, стоимость моркови снизилась на 30 процентов. Капуста вообще рекордсмен в гонке цен — за последние 5 лет она подорожала больше, чем в 30 тысяч раз, тогда как лук лишь в 6 тысяч раз. Дело в том, что капуста требует при своем выращивании много воды, а, следовательно,—электроэнергии, которая постоянно дорожает.

Примечательно, что морковь исчезла как из городских, так и из сельских магазинов. В Екатеринбурге ее не было в 23 из 26 магазинов, проверенных отделом ценовой политики области, по данным которого сделан этот обзор. А в области морковка наблюдалась лишь в 7 торговых точках из 96. Видать, население перешло на «подножный корм».

Наименование	Розничная цена в рублях за 1 кг в конце июля 1996 г.		Коэффициент роста в июле 1996 г. по сравнению с июлем 1995 г. (раз)	Коэффициент роста в июле 1996 г. по сравнению с июлем 1991 г. (раз)
	минимальная	максимальная		
Картофель	Екатеринбург 1200	Екатеринбург 2000	0,5	11429
	г. Артемовский 900	Кировград 2000	0,6	10357
Капуста свежая	Екатеринбург 4000	Екатеринбург 6000	1,6	31250
	Кировград 4000	Белоярский р-н 7000	1,5	34375
Морковь	Екатеринбург 4000	Екатеринбург 6000	1,3	25000
	Лесной 1500	Кировград 4000	0,7	13750
Свекла	Екатеринбург 1500	Екатеринбург 3500	0,6	15625
	Верхняя Пышма 1200	Новоуральск 3300	0,8	14063
Лук репчатый	Екатеринбург 2300	Екатеринбург 4000	1,2	6300
	Красноуфимск 1400	Новоуральск 4800	0,7	6200

Станислав ЛАВРОВ.

Курс валют на 1 августа 1996 года

БАНК	Доллар США		Марка Германии	
	покупка	продажа	покупка	продажа
Золото-платина-банк 51-47-00	5000	5250	3450	3550

Погода

В выходные дни и начале следующей недели ожидается неустойчивая умеренно теплая погода с температурой воздуха ночью +8 +13, днем +18 +23 градуса. Грозовые дожди наиболее вероятны 3 и 6 августа.

В Палате Представителей

Бои вокруг бюджетной темы продолжаются

События на внеочередном заседании Палаты Представителей Законодательного Собрания Свердловской области развивались по схеме, которую легко можно было предугадать.

Справившись за сорок минут с двенадцатью из шестнадцати (включая «разное») пунктов повестки дня, депутаты «споткнулись» о самую актуальную тему последнего времени — о проблему бюджета. Камнем преткновения стали вопросы о внесении изменений и дополнений в областной Закон «Об областном бюджете на 1996 год» и о законе «О регулировании взаимоотношений между областным бюджетом и местными бюджетами в Свердловской области».

Что касается первого из спорных законов, предложенных на рассмотрение Палаты Представителей областной Думой, то изучивший его комитет Палаты по экономической политике, бюджету и т. д. вынес предложение «отклонить», потребовав более качественного обоснования необходимости введения новых налогов и сборов, например, на владельцев транспортных средств и пассажиров авиакомпаний, летающих из Кольцово. По мнению председателя комитета В. Якимова, затраты на собирание этих налогов будут значительно выше дохода от них, да и нереально получить деньги до первого сентября, как требуется. Подлил масла в огонь депутат А. Чернецкий, заявивший, что от введения новых местных сборов лучше станет разве что области в целом, да и то вряд ли, а муниципалитеты опять не получат ничего. Предложение отклонить думский закон поддержали и представители прокуратуры, сообщившие заседающим, что некоторые его нюансы не соответствуют кое-каким юридическим нормам. «За» выступили представители областной Думы и правительства — А. Баков и А. Татаринов, говорившие о том, что столь непопулярные меры могут дать хоть какой-то шанс на пополнение бюджета. Но эти доводы не убедили наших «сенаторов» — закон был отклонен и отправлен на обсуждение согласительной комиссии.

Та же участь постигла и второй «камень преткновения» — закон «О регулировании взаимоотношений...» По мнению многих депутатов, принятый Думой закон ущемляет права муниципальных образований. Речь идет о главном «яблоке раздора» между областными и муниципальными властями —о трансфертной системе, которой в предлагаемом законе отводится важная роль. Против сохранения неважно зарекомендовавшей себя методики выступил не только ее главный и постоянный противник А. Чернецкий, но представители других территорий — Н. Диденко и Л. Иванов. И никакие заявления А. Бакова о том, что «отвергнув сейчас трансфертную систему», «сенат» рискует оставить область вообще без бюджета на следующий год, не спасли закон. Он был отправлен на доработку в созданную на паритетных началах согласительную комиссию обеих палат.

Не приняв два вышеупомянутых закона, Палата Представителей поставила крест на изрядной доле наработок областной Думы, вынудив депутатов нижней палаты нашего парламента вернуться к ним еще раз на заседании, намеченном на сегодня. Кроме этих законов был отклонен также закон «О сроках проведения выборов в областные органы государственной власти Свердловской области и органы местного самоуправления...» В нем тоже обнаружили некоторое превышение Думой своих полномочий.

Таким образом, обозначился некий диссонанс в работе двух палат областного Законодательного Собрания.

К чему придет согласительная комиссия, созданная в общем-то для его устранения, станет известно уже сегодня.

Александра ШИЛИМ.

Вниманию депутатов и избирателей

2 августа 1996 года созывается внеочередное заседание областной Думы Законодательного Собрания Свердловской области.

Начало работы 02.08.96 в 14.00 часов в зале заседаний на 14 этаже здания по адресу: г. Екатеринбург, пл. Октябрьская, 1. Регистрация производится с 13.00 часов.

На заседании предполагается повторное рассмотрение отклоненных Палатой Представителей областных Законов:

— «О сроках проведения выборов в областные органы государственной власти Свердловской области и органы местного самоуправления, областного и местных референдумов в Свердловской области»;

— «О внесении изменений и дополнений в областной Закон «Об областном бюджете на 1996 год»;

— «О регулировании взаимоотношений между областным бюджетом и местными бюджетами в Свердловской области».

Atlanta 1996

Есть еще на Руси богатыри

Волейболистки сборной России вышли в полуфинал, одержав победу над голландками в четырех сетах. Игра складывалась непросто. Поначалу у наших девушек многое не получалось, и Николай Карполь постоянно делал замены, стремясь найти оптимальное сочетание игроков. И все же первый сет выиграли чемпионки Европы — 15:10. Только во второй партии наметился перелом. Заиграла в полную силу Евгения Артамонова, и соперницы уже ничего не могли противопоставить ее мощным ударам. Не по годам зрелую игру продемонстрировала и 19-летняя Елена Година. Россиянки сначала сравняли счет по партиям (15:7), а затем уверенно довели встречу до победы (15:9, 15:10). В полуфинале нашим девушкам предстоит встретиться со сборной Китая, которая в трех сетах нанесла поражение команде Германии.

К сожалению, выбыли из борьбы за медали гандболисты нашей страны, чемпионы Барселоны-92. Они уступили хорватам всего один мяч — 24:25, хотя по ходу встречи был момент, когда россияне вели в счете с преимуществом в четыре мяча.

Драматично развивались события последнего дня соревнований по тяжелой атлетике, имевшие «хэппи энд» для нашего соотечественника Андрея Чемеркина (категория свыше 108 кг). В споре гигантов рождаются и гигантские результаты. В последнем заходе на помост в толчке немецкий супертяж Ронни Веллер попросил установить на штанге 255 кг, что на полтора килограмма превышает мировой рекорд. И германский атлет, покорив этот вес уже принимал поздравления. Но, как говорится, если есть еще хоть одна попытка, ты не побежден. У Чемеркина таковая имелась, и он заказывает 260 кг. Я не знаю, есть ли предел человеческим возможностям, ибо российский богатырь толкнул эту груду металла. По сумме двоеборья его результат составил 457,5 кг.

А вот для другого россиянина, Дмитрия Саутина, первый день состязаний по прыжкам в воду принес разочарование. Чемпион мира и Европы, бронзовый призер Олимпиады-92 в прыжках с 3-метрового трамплина показал в Атланте лишь пятый результат. Еще до начала Игр никто не сомневался, что Саутину будет трудно конкурировать с китайцами. А в Америке лидеру российской сборной пришлось соперничать еще и с... судьями. Два первых прыжка Дмитрий выполнил неважно, а когда справился с волнением, арбитры уже «топили» его, занижая оценки. А первенствовали, как и ожидалось, китайские прыгуны: «золото» — у Сенг Ни, «серебро» — у Ю Жохченга.

А вот у женщин на том же трехметровом трамплине — сенсация. Трехкратная обладательница Кубка мира Тань Шупин в главный финал не попала.

И все же золотая медаль досталась китайской спортсменке — Фу Мисн. Екатеринбурженка Ирина Лашко, как и на Играх-92, вновь стала серебряным призером

Юрий ШУМКОВ.

Алло!

Совет безопасности при губернаторе Свердловской области проходил в июле при закрытых дверях. Обсуждали деятельность «Уралтелекома» и Екатеринбургской городской телефонной сети (ЕГТС). Точнее, осуждали то, как связисты распоряжаются денежными средствами и каким образом их зарабатывают. Сложившуюся ситуацию назвали «беспределом».

Губернатор велел исправить выявленные прегрешения в течение квартала и поручил рабочей комиссии проверить до конца года остальные предприятия связи по части формирования цен и тарифов.

На днях в редакции «ОГ» появились два материала, комментирующие отчасти недавний скандал. Первый предоставила пресс-служба ЕГТС, второй — антимонопольное управление.

Мы же обратились в комитет ценовой политики при областном правительстве и узнали подробнее о том, что, собственно, происходило на совете безопасности и за что ругали связистов.

Итак, предлагаем вашему вниманию три вариации на тарифно-телефонную тему.

Империя связи

Выдержки из доклада начальника территориального антимонопольного управления на совете безопасности Свердловской области

Телефонная связь в нашей области — естественная монополия. Причем монополия на рынке дефицитного товара. Поэтому предприятия связи, а особенно самые крупные из них — ЕГТС и «Уралтелеком», сразу попали в поле зрения специалистов антимонопольного управления.

В 1994 году управление рассмотрело дело по факту установления монопольно высоких тарифов Екатеринбургской ГТС. Плата за телефон тогда подскочила в 2,5 раза. Комиссия управления выяснила, что этот тариф — один из самых высоких в средней полосе России. Индекс роста тарифов в 2 раза провысил темпы инфляции. Рост себестоимости в 2 раза опередил индекс потребительских цен на товары и услуги по Свердловской области. Уровень средней заработной платы работников ЕГТС в январе 1994 года в 1,7 раза превысил уровень зарплаты работников ГТС Кургана, в 1,6 раза — работников ГТС Перми и Челябинска.

Было четко доказано, что монополист воспользовался своим привилегированным положением. Но, поскольку на момент рассмотрения дела в мае, уровень тарифов на аналогичные услуги в однотипных городах России практически выровнялся, а где-то стал и выше, то, с целью компенсации екатеринбуржцам потерь, управление выдало предписание о замораживании цен до сентября 94-го года.

После 1994 года даже при наличии высоких тарифов на отдельные дополнительные услуги связи у управления не было оснований для признания факта злоупотребления монополиста.

Но телефонисты так или иначе шли на нарушения закона. Если не находилось способа извлечь дополнительную прибыль, то стремились хотя бы максимально облегчить себе условия работы. Опять же за счет потребителя. Остановимся на нескольких примерах.

Очень часто связисты норовят «нагреть» потребителей путем перевода низкооплачиваемой услуги в разряд дорогостоящих. Например, при обмене телефонизированных квартир вместо переименования абонента обязывают произвести «внеочередную установку» по договору. Как вы догадываетесь, «установка» в два раза дороже переименования.

Массовые кампании у нас в стране частенько отличались некоторой бестолковостью. Не обошлось без этого и при проведении кампании по заключению договоров на предоставление услуг связи. Тексты договоров, которые составляются каждым предприятием связи самостоятельно, оказались далеко не безукоризненны с точки зрения закона. В чем же конкретно договоры нарушали права потребителей?

Большинство из них не имеет ссылки на ту часть «Правил предоставления услуг местными телефонными сетями», где говорится о недопущении переключения телефона на спаренную схему при наличии в семье инвалидов и тяжелобольных. В силу незнания этого пункта «Правил» многие люди не сочтут нужным проинформировать ГТС о состоянии своего здоровья и в результате будут переведены на блок-схему. Некоторые договоры не содержат сведений о порядке устранения повреждений. Не названы сроки их устранения, предусмотренные «Инструкцией о порядке устранения повреждений и учета поступающих в бюро ремонта заявлений». Сама «Инструкция» остается вообще неизвестной абонентам.

Некоторые предприятия связи решили по собственному усмотрению ужесточить сроки оповещения со стороны абонента об изменении адреса, фамилии и прочего — вместо 30 дней, утвержденных «Правилами», ввели 10—15 дней. В то же время для себя телефонные сети придумали фору: увеличили сроки, в которые осуществляется перерасчет за неработающий не по вине абонента телефон. Вместо перерасчета за все время бездействия телефона с момента устной заявки абонента в бюро ремонта, связисты начинают перерасчет после истечения 48, 72 часов с момента поломки телефона.

Некоторые ГТС так увлеклись, что изобрели в договорах даже такие пункты, которые не согласуются ни с «Правилами», ни с основным российским законодательством. Например, введены штрафные санкции для абонента в виде платы за обратное включение. То есть если вы чем-то провинились перед ГТС — она отключает ваш телефон. И подключает его тогда, когда вы заплатите ей, скажем, 1 миллион 176 тысяч рублей. Тогда как затраты связистов на повторное подключение составляют не более 26 тысяч рублей.

Все договоры предусматривают возможность переключения телефона на работу по спаренной схеме без согласия абонента. В данном вопросе антимонопольное управление пока бессильно что-либо изменить, ибо это право закреплено за ГТС в «Правилах». Это как раз один из нередких у нас случаев, когда ведомственные акты входят в противоречие с федеральным законодательством, в частности, со статьей 310 Гражданского кодекса, которая запрещает одностороннее изменение договора. В такой ситуации у гражданина остается один выход — обращение в суд. И, кстати, дело небезнадежно: есть примеры, когда, по решению народного суда, телефоны переключаются с блокиратора в исходное состояние. И, что характерно, предприятия связи такие решения не обжалуют.

Телефон в нашей стране всегда был почти что роскошью. Раньше для получения вожделенного номера существовало в основном два пути — очередь «длиною в жизнь» или нужные связи. С недавних пор добавился еще и третий путь — деньги. «Правилами предоставления услуг местными телефонными сетями» предусмотрена возможность внеочередной установки телефона юридическим и физическим лицам, профинансировавшим развитие средств связи.

Постановление областных властей позволило ЕГТС и «Уралтелекому» производить внеочередную установку телефонов до 50 процентов свободной и вновь вводимой емкости за счет средств будущих абонентов. Но с тех пор не иссякает поток жалоб людей, стоящих в очереди по 15—20 лет и не получивших номер по причине его «продажи» недавно въехавшим в квартиру лицам.

Или другой пример — ЕГТС, при получении заявления гражданина об установке телефона (либо о переименовании, если гражданин въехал в телефонизированную квартиру из нетелефонизированной), дает этому гражданину стандартный ответ: установка невозможна из-за отсутствия технической возможности. И тут же предлагает ему заключить договор. Если гражданин согласен выложить энную сумму, возможность сразу же находится.

В принципе на такие действия в Гражданском кодексе тоже найдется узда и это также может стать основанием для подачи искового заявления в суд. Но уточним, что это не относится к случаям, когда договор заключается на строительство новой АТС.

Подводя итоги, следует сказать о некоторых необходимых мерах:

во-первых, в программе развития конкуренции на товарных рынках области нужно предусмотреть меры по развитию рынка связи;

во-вторых, нужно обязать связистов ввести отдельный учет затрат по регулируемым услугам связи и начать постепенный переход от льготированных тарифов для населения за счет предприятий к единым тарифам, поскольку необоснованным является факт, что абонентная плата для граждан ниже себестоимости обслуживания номера;

в-третьих, желательно возобновить работу комиссии по монопольным ценам при правительстве области. И последнее. Как показывает практика, много проблем для потребителей услуг связи несут в себе сами «Правила предоставления услуг местными телефонными сетями». Совместными усилиями Комитета ценовой политики, отдела транспорта и связи, управления по антимонопольной политике можно подготовить предложения и выйти в правительство Российской Федерации. Тогда, возможно, дело сдвинется с мертвой точки.

По данным пресс-службы антимонопольного управления.

ООО «УЧЕТНО-ВЕКСЕЛЬНАЯ ПАЛАТА»
Бесплатное консультирование
по вопросам вексельного обращения
тел. 51-42-95.
Предъявление векселей к оплате, протест векселей.
Восстановление прав по утраченным векселям.
г. Екатеринбург, ул. 8-е Марта, 18-22.

Позволит совесть?

Правда ли, что связисты фактически не нарушали тарифов, утвержденных правительством?

— Да,— подтвердил председатель комитета ценовой политики Николай Подкопай.— Но правительство регулирует только два тарифа. Все остальные телефонисты устанавливают сами. Цены свободные. Тут уж, как говорится, сколько позволит совесть. Но куда потом уходят эти деньги?

— На расширение телефонной сети, на улучшение ее качества,— утверждают связисты. Отчего же тогда бесконечная очередь (134 тысячи очередников в Екатеринбурге, 215 тысяч в области), отчего качество не улучшается, а совсем наоборот?

Всякий раз, когда ГТС выходит на правительство с предложением повысить тарифы на услуги (хотя бы до 16 тысяч!), она говорит: «Деньги нужны на содержание сети, на ее развитие». Правительство же который месяц отвечает: «Обойдетесь». Почему? Да потому, что, когда проверяют расходные статьи, то оказывается, что на развитие собственного предприятия связисты взяли меньше, чем могли, а, к примеру, на мебель для офисов, командировочные и прочее — сколько хотели. Даже повышение абонплаты до 14 тысяч не привело к рациональному использованию средств. Зато выросла доля отчислений на содержание управленческого аппарата ГТС.

Екатеринбургская ГТС — пятая по объему номеров в России. Впереди стоят Москва, Санкт-Петербург — и это понятно. Но почему нас обошли, например, Нижний Новгород и даже молодой Новосибирск? Сравните: на одного работающего в Нижегородской ГТС приходится 185 телефонных номеров, в Новосибирске — 163, в Екатеринбурге — 146 номеров. А средняя зарплата (данные 1995 года) в ЕГТС выше, чем в Новосибирской и Нижегородской ГТС, почти в полтора раза. Каково?

Связистам не любы безденежные очередники. Нужны спонсоры. Никто, однако же, не наберется смелости объявить инвалидам и прочим льготникам (которые круглосуточно жмутся у дверей ЕГТС только за тем, чтобы узнать, не продвинулась ли очередь), что «советской очереди» давно нет.

«50 процентов номеров уходит по тарифу» — вранье, в которое связисты не верят, но утверждают, что дела обстоят именно так. Кстати, о процентном соотношении «договорников» и «очередников» вам ни на одной станции не скажут — «коммерческая тайна». Хотя городские администрации имеют право это знать.

Впрочем, связисты не балуют и своих спонсоров. По сути, человек, получающий телефон «за любые деньги», прямым образом участвует в строительстве новых АТС. Будет ли он получать прибыль от своей щедрости? Нет.

К примеру, в том же Нижнем Новгороде человек, заплативший за установку телефона по договору, получает его в собственность. В любое время он его может продать кому угодно и почем угодно. Екатеринбуржцы же, как крепостные, привязаны к своим АТС. Меняя место жительства, они теряют и «право на подключение», и деньги, потраченные на приобретение этого права. Так ЕГТС играет в новые рыночные отношения по старым правилам, соблюдая лишь свой интерес.

А интерес у компании, радеющей о честном имени, должен быть один: развиваться и еще раз развиваться. Э. Россель упрекнул наших связистов в инфантильности, с которой они говорят: «А я что могу сделать при таких законах, налогах». На это губернатор заметил, что Свердловская область уже не первый раз выходит на Москву с законодательными инициативами. Немало можно сделать и на местном уровне. Было бы желание.

На совете безопасности досталось и антимонопольному управлению за то, что оно сквозь пальцы наблюдает за работой «естественных монополий».

Мы не рассказали вам о всех нарушениях, имевших место в работе ЕГТС и «Уралтелекома». Рабочая группа во главе с комитетом по ценовой политике по личному указанию губернатора более двух месяцев проверяла деятельность связистов и нашла таких упущений предостаточно.

Речь идет о миллиардах, которые ушли «не на то, что надо». Одними делами уже занимается прокуратура. Другие, юридически ненаказуемые, так и останутся на совести руководителей «империи связи». На совете безопасности Э. Россель спросил одного из них:

— Какая у вас зарплата?

— 29 миллионов.

— И не стыдно? — по-отечески удивился губернатор.

— Стыдно,— ответил тот.

В заключение заметим: ни комитет по ценовой политике, ни губернатор не ставят под сомнение, что хорошего в работе связистов много. Но на совете безопасности, как правило, не раздают медалей, а если ругают, так всерьез и за дело.

Татьяна КОВАЛЕВА.

Сколько стоит телефон?

О тарифной политике ЕГТС

Последнее время в адрес ГТС прозвучала масса обвинений в «беспредельной» и некомпетентной тарифной политике. Главным основанием для упреков послужило то, что предприятие, якобы, «с потолка» устанавливает цены на свои услуги, неоправданно завышая их в погоне за прибылью. Однако, чтобы составить достоверное представление о тарифной политике городской телефонной сети, попробуем опереться не на порывы эмоций, а на самую упрямую в мире вещь — на факты.

Всем известно, что ЕГТС в законе «О естественных монополиях» причислена к естественным монополистам. Несмотря на то, что в Екатеринбурге уже существуют и успешно работают независимые предприятия, предоставляющие услуги, аналогичные услугам ГТС («Уральская телефонная компания», «Эрланг»), а также развиваются сотовая, радиотелефонная, пейджинговая связь, их удельный вес в телефонии города еще крайне невелик, и они не могут составить серьезной конкуренции городской телефонной сети.

Значит ли все вышесказанное, что ЕГТС имеет возможность, как ей заблагорассудится, сверх всякой меры повышать тарифы? Ни в коем случае. Как раз в силу того, что городская телефонная сеть является монополистом, ее тарифная политика подлежит тщательному контролю со стороны правительства области.

Каждое предстоящее новое повышение цен на услуги внутригородской телефонной связи сперва детально обосновывается, а затем подается для согласования в комитет ценовой политики правительства области. И лишь в том случае, если правительство находит доводы ГТС убедительными, новые тарифы утверждаются и вступают в силу. От регулируемых таким образом тарифов городская телефонная сеть и получает подавляющее большинство (три четверти) своих доходов.

Теперь обратим внимание на размеры и темпы роста тарифов ЕГТС за последние годы. Действительно ли они столь велики, как представляется многим? Опять же нет. Если проследить за динамикой роста цен на услуги связи только по Уральскому региону, то легко убедиться, что тарифы ЕГТС росли значительно медленнее и на сегодня составляют меньшую сумму, чем у большинства наших соседей.

Возьмем, для примера, абонентную плату, которая образует основную долю дохода (более 80 проц.) местных телефонных сетей. Из восьми предприятий региона, предоставляющих услуги местной телефонной связи, по величине абонплаты для населения в 1994 г. ЕГТС занимала шестое место, а с апреля 1995 г. уверенно держит последнее — восьмое. То же самое с уверенностью можно сказать и о тарифе на установку телефона для хозрасчетных предприятий (на сегодня — седьмое место). Цифры, как представляется, более чем убедительные.

Миф о неисчислимых прибылях ГТС порожден, главным образом, неправильным пониманием договорной деятельности, которая проводится предприятием для привлечения инвестиций от населения и организаций для развития телефонной связи в городе. Дело в том, что в настоящее время довольно большое количество новых установок телефонов производится на основании договоров, предполагающих совместное финансирование расширения телефонной сети. По «Правилам предоставления услуг местными телефонными сетями», утвержденными правительством РФ 24 мая 1994 г., лишь такая инвестиционная деятельность может предоставить организации или частному лицу право внеочередной установки телефона.

Сумма, которую приходится платить за это право, внушительна. Это и вводит в заблуждение многих горожан, которые полагают, что если запретить эту договорную деятельность (которую называют даже «коммерческой установкой»), то обычная очередь на телефон немедленно двинется с места. Но простая истина состоит в том, что без привлечения инвестиций развития связи в городе, а значит, и ввода новых номеров не будет вовсе.

Следует четко осознавать, что стоимость права внеочередной установки телефонных номеров не является замаскированным «беспредельным» тарифом ГТС, она вообще не имеет отношения к тарифной политике предприятия. Она связана лишь с финансово-экономическими реалиями сегодняшнего дня.

Попробуем разъяснить последние слова. Сегодня на развитие связи в Екатеринбурге из государственного кармана не отчисляется ни копейки. При этом себестоимость ввода одного нового телефонного номера уже превышает 5 миллионов рублей при установочной плате для населения в 800000 рублей, стоимость же эксплуатации одного номера составляет 40500 рублей в месяц, в то время, как абонплата обходится горожанам в 14000 рублей. Искусственно заниженные тарифы для населения компенсируются за счет увеличения платы для предприятий и организаций (особенно хозрасчетных) города. Такое положение вещей, конечно же, не является нормальным.

Что же делать? Ведь даже если взвинтить стоимость услуг связи для населения (что ни в коем случае недопустимо) до уровня минимальной рентабельности, то и тогда можно будет лишь худобедно поддерживать работу уже существующих линий связи и телефонных станций, которые в большинстве своем технически и морально давно устарели. А где взять средства на развитие?

В этих условиях деятельность ЕГТС, направленная на привлечение инвестиций, является не препятствием, а единственным возможным условием для расширения телефонной сети города, в том числе и за счет установки телефонов согласно очереди, по которой распределяется около 50 процентов емкости вновь вводимых АТС. А оплачивают это строительство именно те, кто участвует в инвестировании развития ГТС. И эти лица и организации, естественно, вправе рассчитывать за свою помощь в развитии телефонной связи на право внеочередной установки телефона.

Дмитрий КОРОЛЕВ,
пресс-секретарь ЕГТС.

Законодательное Собрание приняло, Губернатор обнародует следующий закон. Всем надлежит соблюдать и исполнять его как закон Свердловской области

Свердловская область
ОБЛАСТНОЙ ЗАКОН

«Об использовании иностранных слов и письменных знаков в рекламе»

Принят областной Думой Законодательного Собрания Свердловской области 28 июня 1996 года

Настоящий закон направлен на обеспечение механизма реализации Федерального Закона от 18.07.95 «О рекламе» на территории Свердловской области.

Согласно сформулированным в статья 5 Федерального Закона «О рекламе» требованиям реклама должна быть распознаваема без специальных знаний. Федеральный закон устанавливает, что реклама на территории Российской Федерации распространяется на русском языке и по усмотрению рекламодателей дополнительно на государственных языках республик и родных языках народов Российской Федерации. Данное положение не распространяется на радиовещание, телевизионное вещание и печатные издания, осуществляемые исключительно на государственных языках республик, родных языках народов Российской Федерации и иностранных языках, а также на зарегистрированные товарные знаки (знаки обслуживания).

Целью настоящего закона является обеспечение получения жителями Свердловской области полной и распознаваемой без специальных знаний рекламной информации о товарах, работах и услугах (далее — товарах) на современном потребительском рынке; предотвращение рекламы с использованием иностранных слов и письменных знаков, приводящей потребителя рекламы в заблуждение или к ее непониманию.

Настоящий закон также направлен против неоправданного увеличения иностранных заимствований, ведущих к утрате национального самосознания.

Глава 1. Общие положения

Статья 1. Основные понятия

Основные понятия, применяемые в настоящем законе:

а) реклама с использованием иностранных слов и письменных знаков — распространяемая в любой форме, с помощью любых средств информация с употреблением иностранных слов и письменных знаков о физическом или юридическом лице, товарах, идеях и начинаниях, которая предназначена для неопределенного круга потребителей и призвана формировать или поддерживать интерес к этим лицам, товарам, идеям и начинаниям и способствовать реализации товаров, идей и начинаний;

б) иностранное слово — слово любого иностранного (не языков народов Российской Федерации) языка, написанное латинскими или русскими буквами или другими иностранными письменными знаками.

Под действие настоящего областного закона не подпадают слова иностранного происхождения, не имеющие прямых аналогов в русском языке, и написанные русскими буквами;

в) иностранный письменный знак — буква, иероглиф или любой другой символ, относящийся к графической системе иностранного языка;

г) адекватный перевод на русский язык — точная и полная передача смыслового содержания иноязычного текста (слова) средствами русского языка.

Статья 2. Правовая основа использования иностранных слов и письменных знаков в рекламе

Использование иностранных слов и письменных знаков в рекламе определяется нормами законодательства Российской Федерации о рекламе, о защите прав потребителей, о товарных знаках и знаках обслуживания и настоящим законом.

Если положения настоящего закона противоречат федеральному законодательству или международным соглашениям, действуют последние.

Глава II. Общие и специальные требования к рекламе с использованием иностранных слов и письменных знаков

Статья 3. Общие требования

На территории Свердловской области допускается распространение добросовестной, достоверной, этичной рекламы на русском языке и по усмотрению рекламодателей дополнительно на государственных языках республик и родных языках народов Российской Федерации с использованием иностранных слов и письменных знаков при соблюдении положений настоящего закона.

Допускается использование иностранных слов и письменных знаков в рекламе фирменных наименований организаций, словесных обозначений товарных знаков (знаков обслуживания), зарегистрированных в установленном законодательством порядке, при условии указания на русском языке наименования рекламируемого товара и места его происхождения.

Статья 4. Особенности использования иностранных слов и письменных знаков в рекламе в средствах массовой информации

Использование иностранных слов в рекламе на радио и телевидении допускается только при последовательном или синхронном адекватном переводе рекламного текста (слов) на иностранном языке на русский язык. Звучащая речь (слова) на иностранном языке не должна затруднять восприятие и понимание синхронного адекватного перевода рекламной информации на русский язык.

Использование иностранных слов и письменных знаков в рекламе периодических печатных изданий и на телевидении допускается при адекватном переводе иностранных слов на русский язык при соблюдении условий, предусмотренных частью 2 статьи 3 настоящего закона.

Статья 5. Особенности использования иностранных слов и письменных знаков в наружной рекламе, рекламе на транспортных средствах

Не допускается использование иностранных слов и письменных знаков в наружной рекламе, рекламе на транспортных средствах, вывесках с названиями организаций розничной и оптовой торговли за исключением случаев, предусмотренных частью 2 статьи 3 настоящего закона.

Статья 6. Особенности использования яиностранных слов и письменных знаков в рекламе финансовых, страховых, инвестиционных услуг и ценных бумаг

Использование иностранных слов и письменных знаков при производстве, размещении и распространении рекламы финансовых (в том числе банковских), страховых, инвестиционных и иных услуг, связанных с пользованием денежными средствами юридических и физических лиц, а также ценных бумаг, не допускается, за исключением случаев, предусмотренных частью 2 статьи 3 настоящего закона.

Фирменное наименование на иностранном языке должно сопровождаться наименованием на русском языке с указанием места нахождения организации.

Глава III. Права и обязанности рекламодателей, рекламопроизводителей и рекламораспространителей при использовании иностранных слов и письменных знаков в рекламе

Статья 7. Предоставление информации о правомерности использования иностранных слов и письменных знаков для производства и распространения рекламы

Рекламопроизводитель и рекламораспространитель вправе требовать, а рекламодатель обязан предоставлять документальное подтверждение правомерности использования иностранных слов и письменных знаков в рекламной информации в следующих случаях:

— использование фирменного наименования организации на иностранном языке;

— использование словесного обозначения товарного знака (знака обслуживания) на иностранном языке.

При использовании в рекламе фирменного наименования организации на иностранном языке рекламопроизводитель вправе потребовать, а рекламодатель в этом случае обязан предоставить один из следующих документов: свидетельство о государственной регистрации (аккредитации), устав, надлежащим образом заверенную выписку из устава или другой документ, удостоверяющий право на использование фирменного наименования организации на иностранном языке.

Подтверждение правомерности использования иностранных слов и письменных знаков в рекламе словесных обозначений товарных знаков (знаков обслуживания) подтверждается одним из следующих документов: свидетельством на товарный знак (знак обслуживания), его надлежащим образом заверенной копией, договором коммерческого представительства. Обязанность предоставления названных документов лежит на рекламодателе, а право требования принадлежит рекламопроизводителю и рекламораспространителю.

Статья 8. Обязанность рекламопроизводителя информировать рекламодателя об обстоятельствах, которые могут привести к нарушению настоящего закона

Рекламопроизводитель обязан своевременно информировать рекламодателя о том, что соблюдение условий последнего при производстве рекламы может привести к нарушению настоящего закона.

Если рекламодатель, несмотря на своевременное и обоснованное предупреждение рекламопроизводителя, не изменит своих условий либо не представит по требованию рекламопроизводителя документальное подтверждение правомерности использования иностранных слов и письменных знаков, либо не устранит иные обстоятельства, которые могут сделать рекламу не соответствующей настоящему закону, рекламопроизводитель вправе в установленном порядке расторгнуть договор и потребовать полного возмещения убытков, если договором не предусмотрено иное.

Глава IV. Ответственность за неправомерное использование иностранных слов и письменных знаков в рекламе

Статья 9. Ответственность рекламодателя

Рекламодатель несет ответственность за нарушение настоящего закона в части предоставления информации об основаниях использование иностранных слов и письменных знаков в рекламе, если не доказано, что указанное нарушение произошло по вине рекламопроизводителя или рекламораспространителя.

Статья 10. Ответственность рекламопроизводителя

Рекламопроизводитель несет ответственность за нарушение настоящего закона в части оформления, производства, подготовки рекламы.

Статья 11. Ответственность рекламораспространителя

Рекламораспространитель несет ответственность за нарушение настоящего закона в части невыполнения решения органа, осуществляющего контроль в области рекламы, о частичном или полном приостановлении рекламы, не соответствующей настоящему закону.

Статья 12. Ответственность за нарушение настоящего закона

Реклама с использованием иностранных слов и письменных знаков, нарушающая требования настоящего закона, является ненадлежащей рекламой и влечет ответственность в соответствии с Федеральным Законом «О рекламе».

Глава V. Заключительные положения

Статья 13. Вступление настоящего областного закона в силу

Настоящий областной закон вступает в силу 1 ноября 1996 года.

Губернатор Свердловской области Э. РОССЕЛЬ.

29 июля 1996 года
№ 30—03

Законодательное Собрание Свердловской области
Областная Дума
ПОСТАНОВЛЕНИЕ

от 28.06.96 № 39 г. Екатеринбург

Об областном Законе «Об использовании иностранных слов и письменных знаков в рекламе»

Областная Дума Законодательного Собрания Свердловской области **ПОСТАНОВЛЯЕТ:**

1. Принять областной Закон «Об использовании иностранных слов и письменных знаков в рекламе».
2. Направить областной Закон «Об использовании иностранных слов и письменных знаков в рекламе» для одобрения в Палату Представителей Законодательного Собрания Свердловской области.

Председатель областной Думы В. СУРГАНОВ.

Лукошко

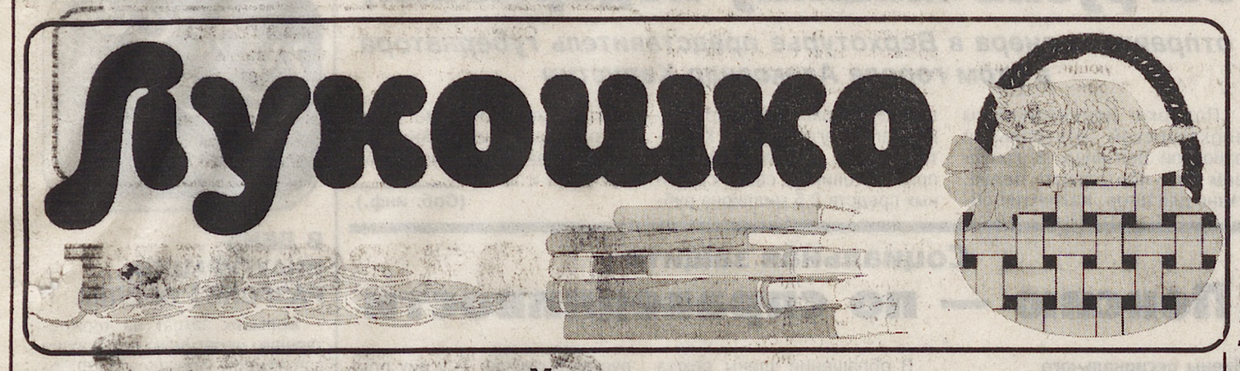

Увлечение

Голубиная любовь

В большом зеленом дворе в самом центре Екатеринбурга стоит удивительное строение — голубятня. Окрестные мальчишки не устают дожидаться появления хозяина — Федора Михайловича Шумовского; он приходит всегда в точно означенное время.

Открываются двери искусно смастеренной голубятни, и, поднявшись по внутренней лестнице наверх, хозяин перво-наперво здоровается с белохвостыми, николаевской породы, питомцами. Для них он приносит горох, пшено, овес, семена различных трав. «Пообедав», голуби, один за другим, будто по ранжиру, взлетают на высокий насест, сооруженный над голубятней. А потом начинается самое главное действо — птичий полет. «Николаевцы» порхают, летают «бабочкой», и сердце хозяина млеет от удовольствия. Вместе с ним, запрокинув головы в летнее небо, следят за голубиными виражами и пацаны. Стильно летают «мастные» белохвосты, а голуби уральской породы, которых тоже держит Шумовский, взымают ввысь, как современный лайнер.

Голуби — страсть Федора Михайловича, по профессии — учителя физкультуры. Обучает он мальчишек и девчонок в школе № 14, что в районе пивзавода, а живет в центре на Главном проспекте. Давно, еще после окончания местного пединститута, мог перебраться на работу поближе, да не любит он в жизни «прыгать», основательность и птицы, говорит, любят. К тому же в школе у него много юных друзей-приятелей, которые сюда, к голубятне, приезжают.

Голубей любит всю жизнь.

— Сердце еще в детстве замирало, когда видел их стремительный взлет,— признается Федор Михайлович.

«Личную» голубятню построил уже после армии, когда учился в местном педтехникуме и проживал в районе Эльмаша. После, усовершенствовав, перенес ее вот в этот зеленый двор в центре города.

У голубятника много друзей-единомышленников.

Было у него большое горе, когда злоумышленники разорили его голубятню. Решил все бросить, жить, как все здравомыслящие люди: работа — дом — семья. В «нормальном состоянии» прожил год, на большее сил не хватило, жизнь казалась ненужной. Зато с какой радостью он вернулся к своим белохвостым сизым питомцам: это может понять только истинный голубевод.

— Каждый из нас, голубятников,— говорит Шумовский,— охотник, но — особого ранга: охотник за красотой природы.

Федор Михайлович не однажды участвовал в различных выставках, и не только в Екатеринбурге. У него друзья в Питере, Москве, Нижнем Новгороде, Ярославле. Из Ярославля он, кстати, только что вернулся: увозил туда голубей уральской породы, привез на Урал любимых, николаевских. Сейчас у него три десятка птиц, печалится, что не вывелись нынче из-за холодной весны мартовские голубята, самые жизнеспособные. Надеется, что следующая весна будет милостивее.

Но это — планы. Главное — его голуби с ним и по мановению его руки взлетят в высокое небо, славя красоту жизни.

Наталия БУБНОВА.
то Станислава САВИНА.

Собачья педагогика

Старая собака в вашем доме

Живет в Екатеринбурге удивительная семья Нисхизовых. Ирина Александровна и Виктор Данилович — кинологи от Бога, точнее, педагоги-собаководы. Опытные охотники знают — собака, воспитанная Нисхозовыми, в поле и в лесу не подведет, сохранит главную свою черту — безграничную преданность человеку. Охотничье собаководство — излюбленный, но не единственный конек этой семьи. Не так давно вышла в свет книга «Наша собака» из серии «Библиотечка собаковода», в которой Нисхизовы с любовью и знанием дела раскрывают нам азы воспитания от первых дней щенка до собачьей старости. О восторженном детстве и зрелости «братьев наших меньших» вы читали немало. Мы же предлагаем вашему вниманию последнюю главу книги, которая повествует о грустном, но, увы, неизбежном.

Хотим мы того или нет, но время течет...

Давно ли в дом принесен маленький, пухлый, неуклюжий щенок? Миг — и он уже подросток, голенастый, непослушный, дерзкий. Еще миг — и это зрелый, невероятно умный, ослепительно красивый, играющий рельефной мускулатурой под блестящей шерстью пес. В этом возрасте все ярко, все прекрасно в собаке. Но проходит миг — и вы замечаете седину на ярком подпале. Уже не так зорок и прозрачен глаз, да и мышцы, несмотря на ежедневные тренировки, становятся все более сглаженными. Оглянуться не успеешь, и вот уже резец выпал. И начинаете замечать, как неумолимо стареет пес. Уже не так бойко и радостно ведет он себя на прогулках, чаще спит или дремлет, положив на лапы свою умную голову. Вот и в последний раз вместе сходили в поле... Наступила старость.

В этом возрасте собака становится настолько мудрой, что понимает не только каждое ваше слово, интонацию, жест, но все чаще начинает казаться, что чуть-чуть — и ваш друг скажет первое слово. Долгие прогулки уже для него тяжелы. Старайтесь гулять понемногу, но чаще, так как старой собаке трудно терпеть, а, привыкнув к чистоплотности, она зачастую сильно мучается как физически, так и морально.

На прогулке дайте собаке полежать и погреться на солнышке. Старайтесь не отпускать ее далеко от себя — к старости собака начинает плохо видеть и слышать, поэтому легко может потеряться.

В сильную жару гуляйте со своим стариком или рано утром, или поздно вечером, когда жара спадет. Если собака любит плавать, то не мешайте ей в этом, но не в холодной воде — к старости защитные функции организма начинают ослабевать. Берегите старого друга от переохлаждений, неоправданных нагрузок.

Кормить старую собаку необходимо три раза в день, но понемногу, избегая жесткого, грубого корма. Жирный корм уже плохо усваивается. Как и в юном возрасте, наш пенсионер нуждается в витаминах, особенно весной. Как можно чаще чистите щеткой и расчесывайте шерсть у собаки, так как она быстрее пачкается и вылезает, чем у молодой.

Старайтесь не навязывать старику шумные игры. Если он спит, не мешайте ему. Лучше подождите, когда он проснется.

Общение со старой собакой, поверьте, столь же приятно, как и со щенком. Конечно, к старости у собаки слегка портится характер. Она становится более сварливой, медлительной. Проявите такт, и все эти недостатки станут не так заметны. Чаще старайтесь быть с собакой вдвоем — ей это сейчас просто необходимо.

И еще один совет. Кто когда-нибудь держал собаку до глубокой старости, уже никогда не сможет жить без нее. Поэтому рано или поздно встанет проблема нового щенка. Оптимальное решение этого вопроса таково. Пока ваш товарищ не стал стариком, годам к 7—8, смело приносите домой малыша. Вам гарантирована нянька, основной помощник, так как львиную долю забот возьмет на себя зрелый пес. Он научит щенка всему, что знает и умеет сам, а главное — своим примером заставит малыша привязаться к вам гораздо быстрее. Доказано, что две собаки с такой разницей в возрасте — идеальное сочетание. А когда старший соберется в дальнюю дорогу, молодой поможет вам легче перенести расставание.

Но упаси вас Бог в дом, где есть очень старая собака, привыкшая жить с вами вдвоем, принести щенка! Вы до конца своих дней не сможете забыть глаза вашего друга. Ведь собаки к старости понимают все...

Чешуя

От мала до велика

По сведениям Книги рекордов Гиннесса, рекорды любительского рыболовства таковы. Самая большая пойманная рыба — это черный марлин массой 707,61, а синий тунец потянул на 679,0 килограммов. Самая крупная пресноводная рыба — белуга была поймана в 1922 году в низовьях Волги, она весила 1230 килограммов, длина ее была свыше 5 метров. Самая же мелкая и легкая пресноводная рыба — карликовая пандака. Взрослые самцы этого бычка имеют длину 7,5—9,9 миллиметра и весят 4—5 миллиграммов.

«ОХОТНИК»,
магазин Екатеринбургского общества охотников и рыболовов,
ПРЕДЛАГАЕТ В ШИРОКОМ АССОРТИМЕНТЕ ОХОТНИЧЬИ РУЖЬЯ ОТЕЧЕСТВЕННЫХ ЗАВОДОВ:
— нарезные,
— гладкоствольные,
— комбинированные;
служебное оружие, средства самозащиты.
Широкий выбор боеприпасов.
ДЛЯ ВАС ДОПОЛНИТЕЛЬНЫЕ УСЛУГИ:
— отстрел оружия на стенде;
— теоретическая подготовка (техминимум);
— консультации специалистов по ремонту оружия.
К РЫБОЛОВНОМУ СЕЗОНУ:
— товары лучших зарубежных и отечественных фирм (удилища, спиннинги, сети, крючки, поплавки, лодки, камуфлированные костюмы для рыбаков и охотников, спецодежду).
ОТЛИЧНОГО ОТДЫХА!
Адрес: г. Екатеринбург, ул. Р. Люксембург, 19.
Тел.: (3432) 51-47-59.

Рядом с нами

Призер сказал «мяу»

Не только девчонки, но и мальчишки пришли со своими Мурками и Васьками в «Кошкин дом», что был организован в Ачитском Доме культуры в один из июльских дней.

Всего два месяца ангорской кошке Джине, но она сумела прошагать с помощью своей хозяйки Оксаны Ватолиной на одних передних, а потом и задних лапках и удержаться у нее на груди, когда та кружилась. И сама Оксана набрала наибольшее число очков за ответы на вопросы, касаемые отряда кошачьих. Да и приз зрительских симпатий был отдан им же.

У участницы конкурса Алины Ахмадуллиной кот Вася даже замяукал от усердия, чем помог завоевать второе место.

Сиамская кошка Алиса, которую представлял Миша Горбов, сумела хорошо станцевать вместе с хозяином. У них почетное третье место.

Довольны и дети-участники, получившие конфеты, и зрители, увидевшие необычное представление.

Александр ТРОФИМОВ.
р. п. Ачит.

Твари

С пылесосом на комаров

По данным информационно-аналитического агентства «РЕЛИЗ», жители Екатеринбурга справляются с комариной напастью так:

Только 0,8 проц. опрошенных на вопрос о том, какие средства защиты от комаров они применяют, ответили: «От кого? У нас комаров нет».

14,5 проц. опрошенных стоически переносят комариный писк и периодические укусы и никакими средствами не пользуются.

28,5 проц. респондентов, с целью затруднить проникновение означенных насекомых в свои квартиры, затягивают окна марлей.

17,8 проц. опрошенных пользуются сравнительно недавно появившимися в продаже электрическими средствами защиты типа «Фумитокс» (вставляешь в розетку, и все комары в округе разлетаются врассыпную).

15 проц. предпочитают разнообразные разбрызгиватели и распылители.

10,8 проц. опрошенных употребляют всевозможные мази и жидкости.

1 процент верен старому, но надежному способу уничтожения комаров при помощи пылесоса (к сожалению, этот способ не всегда встречает одобрение соседей по дому).

Не все респонденты используют для отражения комариных атак достижения технического прогресса: 0,2 проц. опрошенных полагают, что лучшим приспособлением для борьбы с кровососами является полотенце, и столько же убеждены, что при некоторой сноровке можно обойтись старой газетой (сворачиваем в трубку и...). Наконец, еще 0,2 проц. опрошенных подобная кровожадность претит, и они отпугивают комаров при помощи обыкновенной герани.

Любопытно, что только 0,5 проц. опрошенных затруднились ответить на вопрос о том, как они борются с комарами. Это доказывает, что предмет опроса для екатеринбуржцев исключительно актуален.

Повседневные заботы

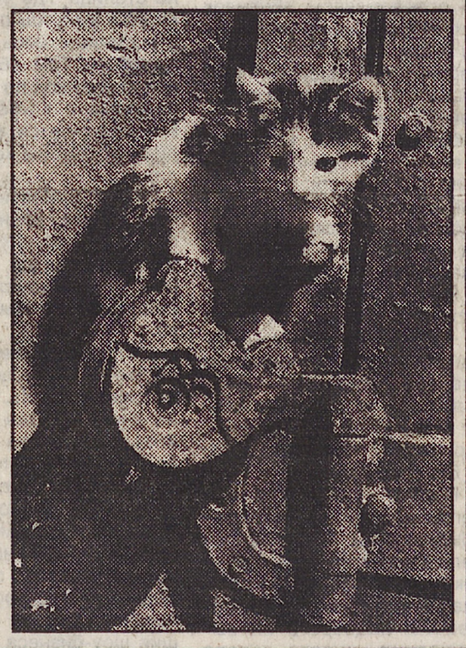

И поесть, и посторожить.

Фото Алексея КУНИЛОВА.

На заметку отдыхающим

Голый на дороге...

Что делать, если вас обокрали на пляже

Лето располагает к отдыху, отдыхающий же человек расслабляется, теряет бдительность и в результате становится легкой добычей для тех, кто никогда не дремлет,— для воров, жуликов и грабителей...

Теплая погода в этом году привела тысячи людей на пляжи и водоемы областного центра. Страдающих от жары не останавливают предупреждения санитарных эпидемиологов, перечисляющих жутковатый список болезней, вирусов, микробов, возбудителей и прочей нечисти, населяющей реки, озера и пруды. В такой воде дохнет не только рыба. Сказочные русалки и наяды, существуй они на самом деле, наверняка бы вымерли. Или мутировали бы в нечто — типа лохнесского чудища...

Но уральцев микробами не остановишь. Народ купается везде,— в одной и той же луже собираются купальщики, собаки, пивные банки и иной мусор... Иногда идиллическую картину нарушает всплытие утопшего, но это, впрочем, редкость.

За развлекающимися пристально следят лихие незаконопослушные граждане. Отличить их от законопослушных праздношатающихся практически невозможно.

Самое большое количество краж приходится на места отдыха, находящиеся в черте города. Здесь много народа — преступник может скрыться, затерявшись в толпе. Рядом городской транспорт — тоже плюс. Если вокруг водоема растет лес — совсем хорошо. На Шарташе, например, нынче распространен очень простой прием: пока отдыхающие проверяют босыми ногами температуру воды, из ближайших кустов выскакивает пара резвых юношей, они хватают разложенные на берегу вещи и в высоком темпе скрываются в лесу. Бежать и догонять воров босиком непросто — ноги больно. Обуваться (если не украли обувь) — бессмысленно. Воры успеют скрыться...

И все же таких наглых жуликов находится немного. Большинство потерпевших даже не видит, кто утащил их вещи. Рассказы обворованных выглядят, как правило, одинаково. Пришли культурно отдохнуть, сели, выпили (пять-таки «культурно»), закусили. Зашли в воду освежиться — буквально на минуту. На вещи вроде бы постоянно поглядывали. А вышли, подобно Афродите, но не из морской пены, а из мутной воды, и не к божественным свершениям, а к пустому берегу...

Одежды на потерпевших, как можно догадаться, минимум. Вор забирает нынче все — до последней нитки, поскольку ему, во-первых, некогда сортировать вещи на хорошие и не очень; во-вторых, в хозяйстве все сгодится; в-третьих, пока отдыхающие, в чем мать родила, будут метаться по берегу в поисках злоумышленника, а не найдя его, станут решать непростую проблему — во что бы одеться, жулик получает большую по времени фору. И может использовать эту фору себе во благо, потерпевшему же во вред еще больший: если среди похищенных вещей окажутся документы с указанием домашнего адреса и ключи от дома одновременно, жулики могут успеть обчистить и квартиру...

Опыт, накопленный нами за время исследования проблемы воровства на пляжах, позволяет сделать следующие умозаключения.

Если случилась такая неприятность и вы остались без одежды, без обуви и без остальных вещей, то для начала расспросите людей, отдыхающих неподалеку. Возможно, кто-нибудь видел похитителя и заметил направление, в котором он скрылся. Если повезет, и свидетели найдутся, возьмите их с собой в погоню. Очевидцы помогут опознать вора, да и численное преимущество в подобной ситуации — не последнее дело. Поиски не увенчались успехом? Тогда главное — не отчаиваться. Многие приезжают отдыхать на автомобилях — среди автовладельцев иногда встречаются сострадательные люди. В конце концов, с шофером можно договориться о последующей оплате — когда вы попадете домой...

Проедьте по дороге, ведущей от пляжа к остановкам транспорта. Присматривайтесь к подозрительным ходокам... Ничего и никого подозрительного не заметили,— поезжайте домой с тем же водителем. Если дома никого нет — обратитесь за помощью к соседям. Ваш вид должен вызвать у них сочувствие, а лишние брюки, рубашка и тапочки найдутся в каждом доме. По достижении более-менее цивилизованного вида уже можно предпринимать конкретные действия. Например, забраться в свою квартиру через балкон...

Однако вам не повезло в еще большей степени — машин вокруг нет, вечереет... А вы находитесь все на том же берегу, ваши голые пятки ноют от безрезультатных поисков выхода из щекотливого положения, вы проклинаете ту минуту, когда решили поехать на злосчастный пляж... Вы потеряли много времени — это плохо. Даже если среди вещей были только ключи от квартиры, жулик может забраться к вам, ведь он мог следить за вами от самого дома. Доберитесь до ближайшего телефона, позвоните родственникам, друзьям или соседям — пусть покараулят в ваше отсутствие квартиру, последят, не пытается ли незнакомец открыть в нее дверь. Обратитесь, в конце концов, в милицию. (Однако опыт показывает, что надеяться нужно все-таки на собственную инициативу). Выход существует из любого положения. Об этом говорят примеры из жизни...

Так, два пострадавших от воров молодых человека остались в купальных костюмах на берегу Шарташа. «Костюмы», конечно, громко сказано — так, фиговые листья... Жулик забрал у них все абсолютно. Блиц-поиски злоумышленника оказались тщетны. Путь домой молодым людям предстоял неблизкий — через весь город. Идея поселиться навеки на Каменных Палатках и обрастать потихоньку шерстью хоть и забавляла, но восторга не вызывала. Было решено обратиться за помощью к местным жителям.

В дачном поселке к потерпевшим отнеслись с пониманием. Правда, с лишней одеждой более-менее приличного вида у дачников было туго. Нашлись две пары «обуви»: сильно поношенные калоши и кеды без подошв,— этакие чехлы, покрывающие ступни, элемент больше декоративный, чем функциональный. Нашлись армейского образца брюки размера на четыре меньше требуемого, рубаха, в которой родилось и умерло несколько поколений не очень аккуратных людей, да старый френч, уже неделю служивший половой тряпкой. Так что незадачливых отдыхающих все-таки экипировали для дальней дороги. Правда, калоши просили вернуть...

Главное в любой ситуации — не унывать. А народ у нас понимающий, если что — всегда рад помочь.

Андрей ЯЛОВЕЦ.

Давайте познакомимся

Так ведется издавна, что читатели, как правило, знают о газете и газетчиках больше, чем журналисты о читателях своего издания. Конечно, мы стараемся представить себе обобщенный портрет тех, кто листает страницы «Областной газеты». Но еще лучше, если вы сами расскажете о себе и поделитесь мнением о газете.

Мы внимательно изучим анкеты и расскажем об итогах этого мини-исследования. Заранее благодарим за ответы.

И помните, что от вашего мнения зависит, какой будет «Областная газета». А мы постараемся сделать ее интересней!

Ждем читательских писем по адресу: 620095, Екатеринбург, ул. Малышева, 101. Редакции «Областной газеты».

1. Давно ли вы читаете «Областную газету»? _____
2. Вы покупаете ее в киоске или выписываете? _____
3. Если выписываете, то где? _____
4. Имена каких журналистов вам больше всего запомнились? _____
5. Что больше всего нравится в газете? _____
6. Какие темы и рубрики вас особенно привлекают? _____
7. О чем еще вы хотели бы прочитать в «Областной газете»? _____
8. Оцените качество наших тематических полос (по 5-балльной шкале):
— Здоровье
— Наука и техника
— Личная жизнь
— Лукошко
— Планета людей
— Энигма
— Каменный пояс.
9. Что надо сделать, чтобы газету читали чаще? _____
10. Понравилась ли вам вкладка «Интерфакс — АиФ»? _____

А теперь немного о себе.
1. Возраст
2. Образование
3. Пол
4. Социальное положение:
— работник госсектора
— работник коммерческих структур
— учащийся
— студент
— пенсионер
— военнослужащий
5. Где проживаете:
— в Екатеринбурге
— в других городах Свердловской области
— на селе.

Мимоходом

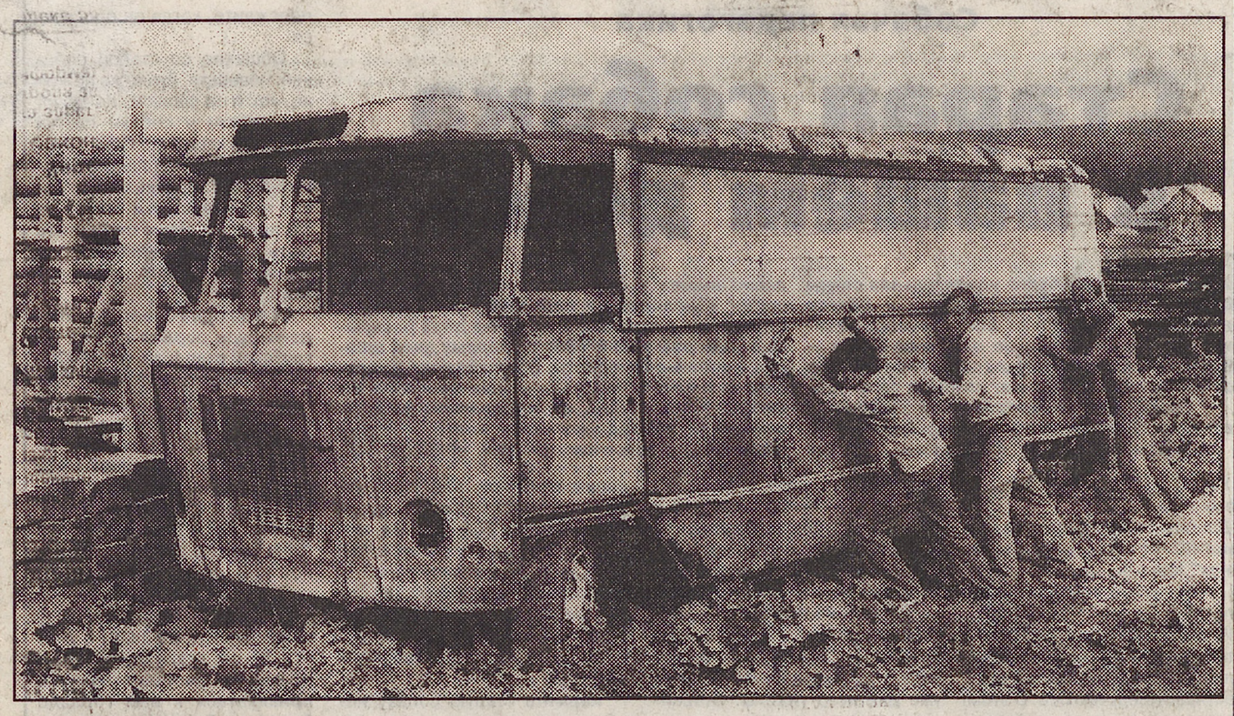

В район за пивом.

Фото Алексея КУНИЛОВА.

Загрузив машину подарками,

отправился вчера в Верхотурье представитель губернатора в этом городе Александр Капустин

Подарки предназначены верхотурской центральной районной больнице. В основном это постельное белье, ткань для штор. Коллектив областного архивного управления (его возглавляет А. Капустин) сумел выделить для их приобретения из своих скромных средств 2,5 миллиона рублей. Медики и больные лечебного учреждения, пребывающего в крайней бедности, будут рады и этому.

(Соб. инф.).

Социальная защита

Пенсию — по справедливости

Члены регионального отделения Союза пенсионеров России обратились к губернатору Э. Росселю, председателю областной Думы В. Сурганову и председателю Палаты Представителей А. Шапошникову с письмом, в котором изложили свою точку зрения на распределение «пенсионного пирога».

В обращении члены союза сообщают, что активисты этого общественного объединения уже несколько лет занимаются разработкой положений, нацеленных на справедливое начисление пенсий, и предлагают представителям власти свою помощь в подготовке различных, касающихся этого вопроса, законодательных актов. Причем обращаются пенсионеры не с пустыми руками — у них подготовлен проект закона о начислении пенсий и их инфляционной индексации. Члены союза предлагают правительству области провести экспертизу проекта и, если предложения окажутся годными, передать его для рассмотрения в Государственную Думу.

Сергей ФОМИН.

Спорт

Верхом — на пьедестал

КОННЫЙ СПОРТ

В завершившемся в Чехии чемпионате Европы впервые принимал участие представитель Свердловской области Сергей Мартьянов. Воспитанник Василия Красильникова, который лишь несколько лет назад основал в Нижнем Истоке первую школу конников, сходу стал серебряным призером в командных состязаниях в составе сборной России.

В личном зачете Сергей был шестнадцатым, но тем не менее получил лицензию на право выступать на международных соревнованиях и в дальнейшем.

ЛЕГКАЯ АТЛЕТИКА

Сборная команда Свердловской области заняла восьмое место на открытом чемпионате России среди юниоров (1977-1978 г. р.), проходившем в Волгограде. Тагильчанка Елена Севастьянова первенствовала в прыжках в длину. Денис Камаев из Лесного быстрее всех пробежал 100 м с барьерами. Олег Куликов (Ирбитский район) занял третье место в забеге на 5000 м. Однако в целом, по оценкам специалистов, наша команда показала слабые результаты. Эти соревнования явились отбором на первенство мира среди юниоров, которое состоится в двадцатых числах августа в столице следующей Олимпиады — Сиднее. Так вот, никто из наших земляков путевки туда не получил.

И все же в первенстве мира выступит спортсменка Свердловской области. Ранее, на соревнованиях в Краснодаре, этого права добилась мастер спортивной ходьбы на дистанции 10 км Ольга Панферова из Асбеста. Она, кстати, занимается у А. Красильникова — тренера, который воспитал серебряного призера Атланты-96 Илью Маркова.

ФУТБОЛ

Состоялись очередные матчи чемпионата России среди команд высшей лиги. Они завершились так: «Спартак» — «Балтика» 0:0, «Динамо» —«Жемчужина» 2:1 (Черышев, Тишков — Ещенко), «Торпедо» — «Зенит» 2:1 (Востросаблин, Аваков — Данилов), «Локомотив» (НН) — «Локомотив» (М) 0:0, «Крылья Советов» — «Черноморец» 1:0 (Аверьянов), «Лада» — ЦСКА 0:2 (Янкаускас-2).

Напомню, что 3 августа «Уралмаш» встречается в Москве с ЦСКА. В составе армейцев появились три футболиста из Бразилии, и не исключено, что их дебют в российском первенстве состоится во встрече с нашей командой.

* * *

В ответном матче 1/2 финала Кубка Интертото против датского «Силькеборга» «Уралмаш» победил — 1:0. Общий счет по сумме двух игр сравнялся —2:2. Но в финал вышли датчане, имеющие преимущество по количеству мячей, забитых в гостях.

Юрий ШУМКОВ.

ТАБЛИЦА РОЗЫГРЫША. ПОЛОЖЕНИЕ НА 2 АВГУСТА

	И	В	Н	П	М	О
1. «Алания»	21	14	4	3	40—20	46
2. «Спартак»	21	12	6	3	38—16	42
3. «Динамо»	21	11	7	3	33—17	40
4. «Ротор»	18	11	5	2	29—12	38
5. ЦСКА	20	11	5	4	30—18	38
6. «Торпедо»	21	8	7	6	26—25	31
7. «Локомотив» (НН)	20	9	3	8	19—26	30
8. «Локомотив» (М)	20	7	8	5	21—15	29
9. «Зенит»	20	8	4	8	21—20	28
10. «Балтика»	20	6	8	6	23—21	26
11. «Крылья Советов»	20	6	7	7	14—20	25
12. «Ростсельмаш»	19	6	6	7	35—31	24
13. «Черноморец»	21	5	5	11	20—30	20
14. «Жемчужина»	20	5	4	11	18—34	19
15. «КамАЗ»	19	4	3	12	18—33	15
16. «Лада»	19	3	5	11	9—28	14
17. «Уралмаш»	18	2	5	11	16—33	11
18. «Текстильщик»	20	1	8	11	10—22	11

Не надо ля-ля

«E-ROTIC» открыли ротик, какой восторг....

Одна группа швейцарская, другая — английская, презервативы американские, пиво разное иностранное... И только слушатели и по совместительству зрители были наши самые что ни на есть отечественные на этом пиршестве музширпотреба.

Пришли мы, значит, на шоу ночное и все такое супер-топ из себя. Зазывали нас, конечно, профессионально-навязчиво и настойчиво. Судя по рекламе, так выходило, что если ты вдруг почему-либо не явишься 26 июля на Центральный стадион, зрелища грандиозного не увидишь, натурально на следующий день помрешь от горя, от тоски по прекрасному. Заманивали, как могли. Пиво даром, подарки, призы...

Поэтому люд, в основном молодой или очень молоденький, стал стекаться к стадиону задолго до начала. Пускать стали где-то полдевятого, тут же у входа открылась раздача пива, немного безалаберная, как всегда. Длилась она не более десяти минут, прошла с молниеносностью «Формулы-1». Тут же топтались юноши и девушки, стеснительно предлагая входящим резиновые чехлы безопасности. Радостно было наблюдать за тем, что скоро прямо на концерте гораздая на выдумку публика нашла презервативам интересное применение, хотя и не совсем по назначению. Надутые воздухом, чудесно превратившись в воздушные шарики, они гордо воспарили над стадионом во множестве, кажется, даже со следами губной помады на выпуклой поверхности.

Охрана бдительно искала у всех запрещенную к проносу стеклопосуду — грозное оружие в руках подрастающего поколения, вежливо осведомляясь: «Бутылок нет?» Но шмонали, упрекнуть не в чем, вполне корректно. Впрочем, оказавшись на трибунах и соизмерив взглядом примерное расстояние до небольшой сцены, стоявшей с краю, приходилось невольно делать вывод о том, что добросить бутылку до нее способен не всякий чемпион по метанию предметов вдаль.

Начали в 22.00. Не знаю, сколько там киловаттов света и звука выдали на-гора, однако из речей ведущего удалось расслышать лишь отдельные междометия, ввиду этого остается загадкой, кто выиграл телевизор, а кто — билет на самолет.

Группы (сначала милые негры из «Sir prize», потом вожделенный «E-rotic») попели каждая по часу. Избыток подаваемого дыма плюс удаленность несколько помешали лицезреть их выступления, иногда завеса рассеивалась, проступали пляшущие человечки, и снова «война в Крыму».

Впечатление создалось, словно пели оба коллектива одну бо-о-ольшую песню, положенную на один незамысловатый ритмический рисунок. Нормальная фоновая музыка, которую в Европе сейчас талдычит не одна сотня групп-близняшек. Под нее только дергаться в дискотечном угаре — в самый раз. Да вот ведь незадача, танцевать на трибунах както проблематично. То ли дело было бы на поле — любо-дорого, ну, сделали бы для сбережения травки настил какой-нибудь.

Рассужденьями делу не поможешь. Главное, цели достигнуты: полный стадион, праздник масштабный состоялся, «4-й канал» — «Радио 101» прорекламировал. Благо, местная публика пока просто девственная — ничего не видала, край непуганых меломанов. Это вам не столица, где уже все западные монстры попа и рока отметились, весь вопрос в цензизме. Там «E-rotic» со своей музыкой по классу напильника в клубе «Арлекино» упражняется, а у нас стадион от счастья ходуном ходит.

А вот фейерверк в полночь действительно получился хорошим, лучше, чем 9 Мая. И хорошо, что дождь шоу не подмочил, пусть и эротичнее бы было намного.

На пресс-конференции солистке «E-rotic» сделали комплимент: дескать, она внешне очень похожа на Си-Си Кетч. А та пожала плечами — не знаю такую, кто это? Лет через десять, когда зайдет, быть может, разговор с очередными кумирами на час, они также, наверное, не припомнят — что это за «E-rotic» такой был, о котором их спрашивают. Джоны, не помнящие шоу-бизнеса своего!

Евгений ИВАНОВ.

Увлечение

Воспитывают фантики

Более тысячи фантиков от конфет и шоколадок насчитывает коллекция первоуральской журналистки Елены Горчаковой.

По многочисленным этикеткам можно проследить развитие кондитерской промышленности всех республик СССР. Первую обертку Елена положила в заветную коробочку в возрасте трех лет. Это была «Белочка» — до сих пор не забылся восхитительный вкус конфеты с орешками, похрустывающими на зубах. А вот обертка от конфеты «Пахтакор» вызывает у Е. Горчаковой, как и у многих болельщиков, печальные воспоминания. Это кондитерское изделие выпустила Ташкентская фабрика в честь знаменитой футбольной команды, погибшей в авиационной катастрофе.

Гордость коллекции — фантики, носящие воспитательный характер. Например, упаковка шоколада «Дорожный» содержит предупреждение: «Не перебегай дорогу перед идущим транспортом!». Любимым шоколадом Елена считает тот, что выпускает самарская фабрика «Россия» — горьковатый и содержащий небольшое количество сахара.

ЕАН.

Пресс-бюро «ОГ»

В ДЕНЬ ИНАУГУРАЦИИ РАЗГОНЯТ ОБЛАКА

Больших затрат на торжественную церемонию вступления в должность Президента РФ Бориса Ельцина, которая состоится 9 августа, не предусматривается. Об этом объявил Юрий Яров, назначенный заместителем президентской администрации.

Выступая на заседании рабочей комиссии по подготовке и проведению церемонии, он, в частности, сообщил, что, поскольку по прогнозам погода обещает быть дождливой, придется финансировать мероприятия по разгону облаков.

ПРЕДПИСАНО ПОМЕНЯТЬ РОСКОШЬ НА НЕОБХОДИМОСТЬ

Глава кабинета министров Армении запретил всем подчиненным ему руководителям министерств и ведомств разъезжать на служебных иномарках. Автопарк роскошных лимузинов уже разросся до размеров, угрожающих государственной казне.

Ранее запрет на служебные иномарки ввел в своей системе министр внутренних дел Армении, но он предложил милицейским чинам взамен сданных в автопарк МВД иномарок машины российского производства.

ЗОЛОТО ДЛЯ ПРОДОЛЖЕНИЯ ВОЙНЫ ЧЕЧЕНЦЫ «ДОБЫВАЮТ» В МАГАДАНЕ

По сведениям, поступившим от руководителей старательских артелей Магаданской области, в настоящее время теневые дельцы из так называемого «Чеченсолота» скупают на «черном» рынке похищенный с приисков драгоценный металл по 5 долларов за грамм.

Скупка золота — традиционная специализация чеченской и ингушской мафий на Дальнем Востоке. Мировая цена на золото составляет около 12,5 доллара за грамм, официальная государственная — 62,9 тысячи рублей. Однако с начала года государство вопреки обязательствам не оплатило практически ни один грамм из 16 тонн сданного добытчиками металла, что стало причиной катастрофического положения, в котором оказалась российская золотодобыча.

Как уверяют приезжающие с Дальнего Востока старатели, чеченские мафиози, скупающие драгоценный металл, утверждают, что еще месяц, подобного кризиса — и им удастся полностью выполнить «план поставок» золота для отрядов оппозиции в воюющей Чечне.

(«Известия»).

ТЕБЕ ПОЛОВИНА И МНЕ — ПОЛОВИНА

Оперативный штаб правительства РФ по стабилизации экономики под председательством премьер-министра Виктора Черномырдина принял решение направлять на выплату зарплат и пенсий работникам бюджетной сферы не менее 50 процентов реальных поступлений в федеральный бюджет. Решение принято на фоне существенного ухудшения финансового положения в стране, в первую очередь резкого снижения уровня собираемости налогов.

УМЕЛЕЦ, ОБМАНУВШИЙ 1200 ВКЛАДЧИКОВ ИЗ САМАРЫ, ТЕПЕРЬ ПЕРЕЕХАЛ В НОВОЕ ПОМЕЩЕНИЕ

Первый мошенник по делу об обманутых вкладчиках осужден в Самаре. В 1994 году учредитель инвестиционной компании «Союз-Алмаз» Дмитрий Хальзов «кинул» 1200 доверчивых самарцев на общую сумму в 1 млрд. 173 млн. рублей, после чего ударился в бега. Милиция арестовала его в зале волгоградского ресторана, где он обмывал удачно проведенную операцию.

Суд признал Хальзова виновным в мошенничестве в крупных размерах и, учитывая, что он два года находился в следственном изоляторе, приговорил его к шести годам лишения свободы с конфискацией имущества. Имущества, кстати, оказалось не так уж и мало. Он не успел продать дорогие компьютеры, телевизоры, телефоны и офисную мебель. Однако хозяйства «Союз-Алмаза» не хватило на то, чтобы полностью рассчитаться с вкладчиками.

(«Российская газета»).

Справочное бюро «Гостиного двора»

РАЗВЛЕЧЕНИЯ

Пионер в области открытия новых, необычных маршрутов — туристическое агентство «Интурлайн» предлагает всем отдохнуть на южном побережье Испании в солнечном местечке Коста-дель-Соль. Коррида и фламенко, старинные замки и знаменитое вино — все это вы увидите и попробуете лично. Стоимость тура 765 долларов США, в которую входит прямой авиаперелет Челябинск—Коста-дель-Соль, оформление визы и медицинской страховки, трансфер и услуги гида. Также здесь вы можете выбрать любой из четырех туров в Италию.

Рим, Венеция, Флоренция, побережье Адриатического моря, трех-, пятизвездочный отель и масса незабываемых впечатлений — все это обойдется вам минимум в 995 долларов. Кроме того, «Интурлайн» предоставляет клиентам ряд скидок.

Адрес: турагенство «Интурлайн», г. Екатеринбург, ул. Студенческая, 64, ком. 22.

Телефоны: 444-717, 494-399, 494-349.

РОСКОШЬ

Широкий подарочный ассортимент художественного стекла германской фирмы «Вальтер Глаз» предлагает сеть магазинов «Галатея». Это всевозможные вазы, блюда, корзинки, салатницы, подсвечники. Здесь вы купите изделия по минимальным ценам, так как продукция поступает в продажу непосредственно с завода.

Адрес: фирма «Галс», г. Екатеринбург.

Тел.: 53-08-77, 53-08-89.

Магазины «Галатея»:

ул. Свердлова, 25

ул. Азина, 42

ул. Завокзальная, 3а

ул. Машиностроителей, 35

ул. Краснофлотцев, 5

ДОМ

Если вы хотите сэкономить собственное время, массу которого мы ежедневно тратим на домашние дела, воспользуйтесь бытовой техникой марки «Индезит». К примеру, ручная стирка отнимает у нас 315 часов в год, а обладательница стиральной машины «Индезит» сократит это время до 18 часов. А сколько хлопот доставляет вам ежедневное мытье посуды? Между тем процесс мытья посуды может доставлять удовольствие, если у вас есть посудомоечная машина «Индезит». Количество посуды и наличие горячей воды для нее значения не имеют.

Адрес: представительство компании «Мерлони Элеттродоместичи», г. Екатеринбург, ул. Гоголя, 15а.

Телефоны: 56-46-92, 56-92-27.

ВАШЕ ЗДОРОВЬЕ!

Вследствие последних сообщений в печати об образовании в атмосфере озоновых дыр загорать на солнце, мягко говоря, не рекомендуется. Что же делать любителям бронзового загара? Приобретать солярии «Кетлер» в фирме «Спорт-Инвест», ламповое излучение которых, в отличие от солнца, практически не содержит вредных бета-лучей.

Адрес: АО «Спорт-Инвест», г. Екатеринбург, ул. Фрунзе, 39.

Телефон: 60-95-60.

Результаты лотереи «АСКО-лото»

26 июля состоялся 3-й этап розыгрыша лотереи «АСКО-лото». В розыгрыше принимали участие страхователи, заключившие договор страхования строений (дачных домиков, коттеджей и т. п.) с Октябрьским и Чкаловским отделениями страховой компании «Екатеринбург-АСКО» в период с 6 марта по 30 июня с. г. Розыгрыш проводился в центральном офисе «АСКО» по адресу: ул. Ключевская, 12. Владелец полиса 1866444 выиграл магнитолу, 1820178 — электрочайник «Elekta», 1815975, 1866074, 1866271 — часы настенные, 1815382 — электроутюг «International», 1815968, 1866137 — термос, 1815917 — набор салатников для дачи, 1815916 — вазочка хрустальная, 1815972 — конфетница хрустальная, 1866487 — салатник хрустальный, 1866460, 1815819 — набор для садовода, 1866268 и 1866329 — набор стаканов, 1866132, 1866249 — графин, 1820066 — искусственные цветы, 1866551 — набор чайных ложек, 1910682 — набор рюмок, 1815943, 1866491 и 1910378 — лейка.

Победители 3-го этапа могут получить выигрыши в рабочие дни с 29.07 по 29.08 с 9.30 до 16.30 по адресам: Октябрьское районное отделение — ул. Малышева, 108 — 3, тел. 24-35-91; Чкаловское районное отделение — ул. Авиационная, 48—81, тел. 29-70-16.

2 августа состоится 4-й этап розыгрыша «АСКО-лото», в котором примут участие страхователи, заключившие договоры страхования с Орджоникидзевским районным отделением «Екатеринбург-АСКО». Результаты 4-го этапа будут опубликованы в «Областной газете» 9 августа.

КТО ЗАСТРАХОВАН В «АСКО» — УЛЫБАЕТСЯ ЧАЩЕ!

ОАО "Сухонский молочный комбинат" продает со своего склада ВЫСОКОКАЧЕСТВЕННЫЕ, ЭКОЛОГИЧЕСКИ ЧИСТЫЕ СГУЩЕННЫЕ МОЛОЧНЫЕ КОНСЕРВЫ В АССОРТИМЕНТЕ

за наличный расчет и предоплату по ценам себестоимости с 1 июля 1996 года:

- сгущенное молоко с сахаром в жестебанках 2900 руб./б.
- сгущенное молоко с сахаром в бочках 7150 руб./кг
- сгущенное молоко с сахаром в автомолцистернах 6500 руб./кг
- сливки сгущенные с сахаром в жестебанках 3800 руб./б.
- какао со сгущенными сливками и сахаром 4000 руб./б.

При бартерных операциях цены по договоренности.

Спешите купить вкусные и питательные молочные консервы!

Обращаться по адресу: г. Сокол Вологодской области. Тел. для справок: 9-62-44, 2-11-03, факс 2-27-24.

ФОНД ИМУЩЕСТВА СВЕРДЛОВСКОЙ ОБЛАСТИ СООБЩАЕТ О РЕЗУЛЬТАТАХ ПРОВЕДЕНИЯ РЕГИОНАЛЬНЫХ СПЕЦИАЛИЗИРОВАННЫХ ДЕНЕЖНЫХ АУКЦИОНОВ ПО ПРОДАЖЕ АКЦИЙ СЛЕДУЮЩИХ АКЦИОНЕРНЫХ ОБЩЕСТВ ОТКРЫТОГО ТИПА:

Наименование АООТ	Номинал после дробления, руб.	Уровень реализации выставленных акций, %	Курс аукциона, акций нового номинала 10 тыс. руб.
АООТ «Завод сварных машиностроительных конструкций»	1000	98,98	0,2000
АООТ «Екатеринбургский спецавтоцентр «Таврия»	15 5/33	100,00	1,0000
АООТ «Специализированное проектно-конструкторское бюро «Свердловское»	1000	100,00	0,3333
АООТ «Н.-Тагильский комбинат асбестоцементных изделий»	1000	0,001	0,2857

По причине отсутствия заявок признаны несостоявшимися следующие аукционы:
— АООТ «Уральская центральная лаборатория»;
— АООТ «Уральский завод химического машиностроения».

Акционерное общество «Трудовой коллектив Химмаш» (АО «УРАЛХИММАШ»)

объявляет распродажу сварочных электродов по самым низким ценам в Уральском регионе:

■ электроды марки:
МР-3 Ø 4 мм;
АНО-11 Ø 4 мм.

Контактные телефоны: 27-62-80, 27-64-14, 27-79-75, 21-75-56. Факс 27-50-92, телетайп 221303 «Луч».

К началу школьного сезона ЗАО «СФАБИ» снизило цены на тетради для школьников.

Отпускная цена — 341 руб. за шт., с НДС.

В магазине при ЗАО «СФАБИ» можно приобрести весь необходимый школьный ассортимент:
— подарочный набор для школьника;
— альбомы для рисования;
— тетради общие 48 и 96 листов;
— дневники;
— бумагу для черчения.

Изготовим по заказу:
— красочную упаковочную тару любой конструкции.

620147, г. Екатеринбург, проезд Решетникова, 22. Тел.: (3432) 28-28-90, 28-91-57.

«Областная газета»

Учредители: Губернатор Свердловской области, Законодательное Собрание Свердловской области

Газета зарегистрирована в Уральском региональном управлении регистрации и контроля за соблюдением законодательства РФ в области печати и массовой информации Комитета Российской Федерации по печати 30.01.1996 г. № Е—0966

Главный редактор Юрий ГЛАЗКОВ

РЕДАКЦИОННАЯ КОЛЛЕГИЯ:
Андрей КУЗНЕЦОВ
Алексей КУРОШ
Марина РОМАНОВА
Наталья СКРИПОВА
Сергей ШЕВАЛДИН

АДРЕС РЕДАКЦИИ: 620095, Екатеринбург, ул. Малышева, 101.
ТЕЛЕФОНЫ: приемная — 56-26-67; зам. редактора — 62-54-88; служба информации —62-77-09, 62-70-04, 57-46-14; отдел экономики — 62-54-85, 62-70-05; отдел спорта — 62-69-06, 57-46-14; отдел гуманитарных проблем — 62-61-92; отдел рекламы — факс 62-54-87, тел. 57-43-48; отдел общественно-политических проблем — 62-70-01; обозреватель — 57-40-28, 62-63-02; фотокорреспонденты — 57-42-01; бухгалтерия — 62-54-86; факс 56-26-67, 62-54-87.
КОРРЕСПОНДЕНТСКИЕ ПУНКТЫ:
в Каменске-Уральском — 2-07-36, в Нижнем Тагиле — 27-93-46.

В соответствии с Законом РФ «О средствах массовой информации» редакция имеет право не отвечать на письма и не пересылать их в инстанции.

Редакция может публиковать материалы, не разделяя точки зрения автора.

Номер отпечатан в типографии издательства «Уральский рабочий»: Екатеринбург, пр. Ленина, 49. Тел. 51-29-50.

По вопросам доставки газеты звонить в Екатеринбурге — 51-25-37, по области — (8-22) 55-97-14.

Индекс 53802. Тираж 14725. Заказ 3420. Сдача номера в печать по графику — 20.00, фактически — 19.30