Издание высших органов государственной власти Свердловской области

ОБЛАСТНАЯ газета

Вторник, 30 июля 1996 года
№ 108 (649)

Выходит по вторникам, средам, четвергам и пятницам

Выходит с января 1992 года

Цена в розницу — свободная

Назначения

Еще один управляющий

В минувшую пятницу результатом визита губернатора Эдуарда Росселя в Нижний Тагил стало подписание указа об управляющем Горнозаводском административным округом.

В присутствии депутатов городской Думы, представителей городской и районных администраций, глав ряда городов, вошедших в состав округа, Эдуард Эргартович подписал документ, согласно которому округ из восьми городов и ряда районов возглавил глава Нижнего Тагила Николай Диденко.

До января 1997 года он будет совмещать свои должности и, помимо обычных функций, доверенных ему тагильчанами на выборах, будет руководить работой отделов социальной защиты населения, записи актов гражданского состояния, регистрации субъектов предпринимательской деятельности, комиссией по защите прав несовершеннолетних, административных и наблюдательных комиссий на всей территории округа.

Уже к октябрю Н. Диденко должен представить свои предложения по составу администрации и смете новой структуры государственной власти. А затем тагильчанам, вероятно, придется вновь прийти на избирательные участки, чтобы избрать нового мэра.

— Так уж в моей жизни получилось,— сказал сразу после подписания указа Николай Наумович,— что пришлось быть первым председателем исполкома (после того, как ветви власти разделили), потом пришлось быть первым председателем исполкома и горсовета, первым главой администрации города, первым избранным главой города... Попробую быть первым управляющим. Моя цель — сделать жизнь территории лучше или, по крайней мере, не хуже.

Елена ОВЧИННИКОВА, соб. корр. «ОГ».

В областной Думе

Каникулы откладываются

Минувшее заседание областной Думы должно было стать последним перед парламентскими каникулами. Но, успешно начав разбирать повестку дня в среду, в четверг и пятницу, депутаты потеряли темп, столкнувшись с двумя весьма непростыми вопросами: об областном бюджете и об исполнительных органах государственной власти области.

Заседание Думы в четверг началось, так сказать, с лирики — депутаты чествовали коллегу, главврача госпиталя ветеранов всех войн С. И. Спектора, отмечавшего свое шестидесятилетие. Поздравить юбиляра пришли и первые лица области — губернатор Э. Россель и глава правительства А. Воробьев. А после поздравлений и теплых слов депутаты перешли к теме далеко не лирической — вопросу об исполнении областного бюджета в первом полугодии 1996 года.

Как выяснилось из доклада директора Департамента финансов правительства области В. Червякова, доходная часть бюджета была выполнена лишь на 21,5 процента к годовому прогнозу; фактическое поступление денег по основным доходным источникам — налогам на прибыль и на добавленную стоимость — продолжает снижаться, а недоимка по платежам увеличилась по сравнению с началом года в два раза и составила 101,2 миллиарда рублей. Естественно, расходы областного бюджета были профинансированы далеко не полностью, лишь на 29,9 процента к годовым назначениям; а финансирование социальных программ — по социальной защите ветеранов, адресной социальной помощи и программы «Дети Свердловской области» составило 7,2, 0,2, 0,1 процента по отношению к годовому плану соответственно. Пытаясь справиться с ситуацией, правительство области обратилось в федеральный бюджет за четырехсотмиллиардной ссудой, но получило лишь сто восемьдесят миллиардов рублей; еще пятьдесят миллиардов были взяты в кредит в Сбербанке. Обсуждение столь нерадостных итогов полугодия было весьма бурным, не обошлось без споров, в частности —между г-ном Червяковым и мэром Екатеринбурга А. Чернецким по поводу областного трансфертного фонда и «потерявшихся» в нем, по мнению г-на Чернецкого, пятисот миллиардов рублей. В итоге депутаты признали действия правительства области по исполнению бюджета недостаточными, подготовили предложение по сокращению расходов бюджета по всем разделам на шестьдесят процентов (секвестированию не подлежат лишь защищенные статьи). Кроме того, правительству области поручено серьезно заняться налогами, привлекая к их сбору не только налоговую инспекцию, но и правоохранительные органы.

Практически все заседание областной Думы в пятницу ушло на обсуждение закона об исполнительных органах государственной власти области. Этот закон, рассматривавшийся в первом чтении, должен был подвести законодательную базу под создаваемые ныне административные округа или префектуры. По этому вопросу Дума практически раскололась пополам. Глава правительства А. Воробьев и вице-спикер Думы А. Баков старались убедить депутатов в необходимости принятия данного закона в целях формирования в области нормальной структуры исполнительной власти, но организованная оппозиция во главе с Н. Ворониным сумела убедить большую часть депутатов в том, что проект закона недостаточно проработан. В результате для принятия закона в первом чтении не хватило одного голоса, проект был отправлен на доработку. Кроме того, решено создать специальную депутатскую комиссию, которая помогла бы правительству в лучшей подготовке закона. К этому вопросу Дума должна вернуться в октябре, причем принять закон нужно будет в одном чтении.

Помимо этих двух вопросов, депутаты успели рассмотреть еще несколько пунктов повестки, и все же большая ее часть осталась невыполненной. Для ее завершения областная Дума соберется еще на одно заседание второго августа, и лишь после этого депутаты уйдут на двухнедельные парламентские каникулы.

Александра ШИЛИМ.

«Областная газета» — «Интерфакс-АиФ»

ДОРОГОЙ ЧИТАТЕЛЬ!

Сегодня ты держишь в руках необычную газету. Как мы и обещали, редакция «Областной газеты» начала совместный проект с московским изданием «Интерфакс-АиФ». И вот сегодня выходит первый номер вкладки, сделанной столичными журналистами специально для нашей газеты.

Еженедельник «Интерфакс — АиФ» сравнительно молод, ему чуть больше года, но уже известен и популярен среди читателей.

Нынче вы познакомитесь с пилотным, экспериментальным номером. С августа вкладка станет выходить ежемесячно. Надеемся, что осенью она будет появляться чаще.

Так что читайте. А мы слово свое сдержали.

Гастроли

Остроумова заставила плакать, а Гафт — смеяться

На прошлой неделе в екатеринбургской музкомедии несколько вечеров подряд выступали Ольга Остроумова и Валентин Гафт. Это были поэтические концерты, которые состоялись благодаря инициативе гуманитарного центра «Театр».

Ольга Михайловна читала свою любимую Цветаеву — проникновенно, искренне, до слез: и собственных, и зрительских. Несколько стихов Бродского и напоследок — Гафта, который в свою очередь читал свои знаменитые эпиграммы. И добродушные, и злые, и даже желчные, но неизменно смешные.

В. Г.: — Я пишу эпиграммы не потому, что я злой, а потому, что добра желаю. Но никогда не думал, что буду читать свои стихи на публике и зарабатывать этим деньги.

О. О.: — Сцена не приемлет лжи, поэтому я стараюсь быть всегда искренней. И все же боюсь таких концертов, помня слова Чуриковой: «Я хочу, чтобы было интересно не только вам, но и мне, чтоб была живая жизнь»

В феврале — марте будущего года (как заверили организаторы) екатеринбуржцы смогут увидеть обоих артистов в спектакле. Это будет чеховский «Медведь» и новая пьеса Николая Коляды.

— Очень хочется попробовать с Колядой. Я его просто люблю.

Такое признание сделал Валентин Осипович на встрече с журналистами, где и он, и Остроумова были удивительно единодушны в ответах. К примеру, никто из них никогда не снимался и не будет сниматься в рекламных роликах, несмотря на неоднократные предложения и большие деньги

О. О.: — Я театральная актриса. А это штучный товар, который не может быть размножен.

В. Г.: — Это самый разрушительный яд для нашей профессии. В конце концов у артистов есть своя реклама — это кино.

Очень тепло, даже как-то неестественно для артистов, говорили о своих коллегах, о тех, кого нет, и о тех, кто еще с нами: Ахеджаковой, Нееловой, Кваше.

В. Г.: — Лучшее, что я видел за последнее время в Москве,— это постановки Петра Фоменко «Без вины виноватые» и «Великолепный рогоносец». Это высота. Давно не был у Табакова. Но знаю точно, что он — лучший производитель артистов. Ему это удается. Миронов, Машков, Безруков — его ученики, которые сегодня твердо становятся на ноги.

Что касается самого Гафта, то сегодня его, к сожалению, не покидает ощущение пустоты.

И все это несмотря на то, что в «Современнике» уже 3 года с большим успехом идет «Пигмалион», несмотря на проекты с Колядой и периодические съемки (когда появляются деньги) у Наумова.

— Нет той работы, которой хочется, нет режиссера.

И все же это, скорее всего, не причина. Причина совсем в другом. В том, что в конце разговора все же прорвалось у Гафта.

— Поднимаешь руку за одного, а делают другие. Отвечаешь за кого-то. Очень беспокоит внутреннее положение страны. Они временщики, но от них зависит наша жизнь. И по-прежнему ничего не меняется. Люди живут в бараках так же, как и в 30-е годы. Какое тут, к черту, искусство? Прежде чем прийти в театр, люди должны умыться, и не при свече Обидно, что у многих до сих пор нет элементарного. Я не понимаю, почему эти дяденьки никак не могут разобраться, что же такое происходит?

Ольга ВАНДЫШЕВА. Фото Владислава ВЕТЛУГИНА.

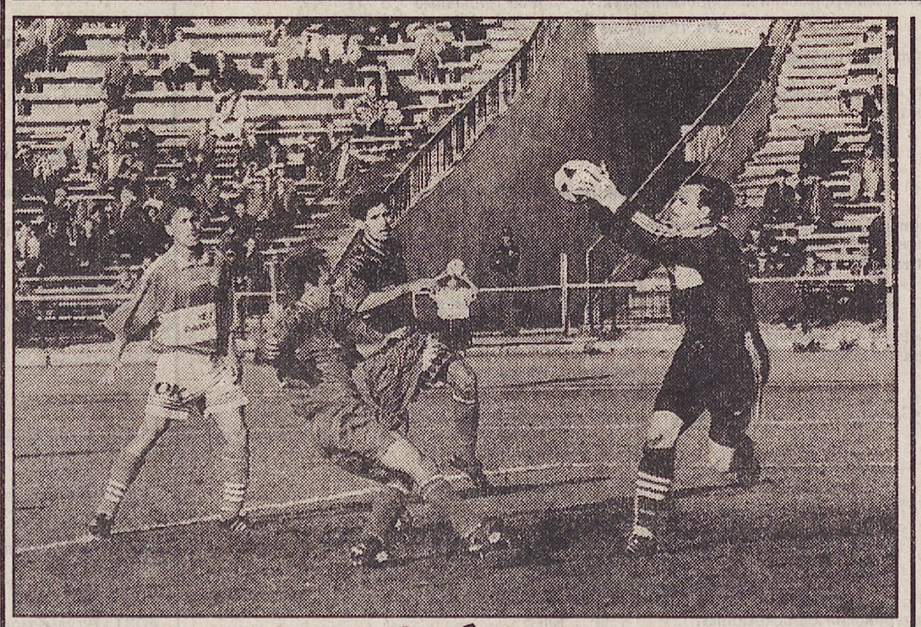

Футбол

Подождем до завтра

Кубок Интертото. Полуфинал. Первый матч. «Уралмаш» (Россия) —«Силькеборг» (Дания). 1:2 (15.Бахтин — 17.Брун; 18. Кнудсен).

Основные события этой встречи произошли в первой трети матча. Датчане поначалу, оставив в центре поля одного «дежурного» форварда, остальные силы стянули к своим воротам и уверенно отражали атаки хозяев. Завладев же мячом, гости стремительно уходили вперед, пытаясь создать искусственный офсайд. На эту уловку уральцы ни разу не попались, и, в свою очередь, перехватывая мяч, быстрым пасом выводили кого-нибудь из партнеров в образовавшееся пространство за спинами датчан. Преуспели наши футболисты лишь однажды, когда И. Бахтин оказался в полном одиночестве и неотразимо пробил в дальний угол.

И вот тут игроки «Силькеборга» показали, что умеют не только обороняться. Сначала ошибся на выходе С. Армишев, попытавшись поймать верховой мяч, вместо того, чтобы просто его отбить. В результате счет сравнялся. Пока екатеринбуржцы осмысливали, что же произошло, датчане совершили еще один налет на их владения, и П. Кнудсен с ходу замкнул прострел с фланга. Начав применять прессинг по всему полю, они окончательно измотали подуставшего соперника.

Тем не менее на послематчевой пресс-конференции **наставник «Силькеборга», знаменитый в прошлом форвард сборной Дании, Пребен Элькьяер** не поскупился на комплименты в адрес екатеринбуржцев «Это была очень трудная игра против сильной команды. До самого конца я не был уверен в благоприятном исходе и не сомневаюсь, что ответный матч будет еще сложнее».

— Две грубейшие ошибки в дебюте встречи сломали всю игру,— посетовал **главный тренер «Уралмаша» Виталий Шевченко.**— Да и усталость уже накопилась. Ведь за отчетный месяц это наш восьмой матч с интервалом в два дня на третий. Но надежды не теряем. Постараемся достичь нужного результата в Дании.

Ответный матч состоится завтра в Силькеборге.

Юрий ШУМКОВ.

НА СНИМКЕ Станислава САВИНА: в очередной раз голкипер датчан П. Кьяер опередил нападающих «Уралмаша» О. Кокарева и И. Ханкеева.

Возвращаясь к теме

Справкой отодвигают тюремный засов

Как «ОГ» уже неоднократно сообщала, 8 апреля Тагилстроевским народным районным судом под залог в 70 миллионов рублей был освобожден екатеринбуржец Сергей Курдюмов, генеральный директор АО «Сплав», обвиняемый по статье 102, части 15, 17 в организации в покушении на убийство «вора в законе» по кличке «Тимур», то есть господина Т. С. Мирзаева, проживавшего в Екатеринбурге на улице Высоцкого, дом 10.

27 июля прошлого года на первом этаже этого дома прогремел взрыв весьма мощного радиоуправляемого устройства. При этом погиб один из исполнителей взрыва — некто Зенченко, а его сотоварищ Загорулько получил ранение. Предполагается, что мина была подложена под одного из известных уральских преступных авторитетов.

6 декабря прошлого года был задержан Сергей Курдюмов, по оперативным данным работников правоохранительных органов, лидер хорошо организованной и законспирированной преступной группировки, подготовленной для «чистки» в бандитских рядах, а также являющейся как бы своеобразным «спецназом» для проведения террористических актов.

Прошлогодний взрыв, по данным следствия, был одним из преступлений, организованных С. Курдюмовым. Нет сомнения, что главарь банды подвергал опасности жизни многих жителей дома. Кроме этого, уверены следователи, за Курдюмовым тянется шлейф как минимум из двух десятков смертей, «заказанных» этому кровавому монстру.

В интересах следствия Сергей Курдюмов был помещен в ШИЗО ИТК-5 в Нижнем Тагиле. Мотивом столь дальней тюремной ссылки екатеринбургского бандита была тревога за судьбу свидетелей по его делу.

Предчувствуя возможные варианты легального «вытаскивания» из-за решетки убийцы-беспредельщика, работники правоохранительных органов обошли нижнетагильских коллег, объяснили, что за «птичка» содержится в клетке

Тем не менее судебное заседание под председательством судьи Тагилстроевского народного суда Татьяны Тюриной и при участии прокурора Владимира Сердюка решило, что гражданин Курдюмов имеет право на свободу ценой в 70 миллионов рублей.

При этом любопытно, чем заседавшие руководствовались. Вот упаковка разнообразнейших справок о состоянии здоровья С. Курдюмова, его жены, детей и престарелой матери. Кстати, о «престарелой» маме. Ей 61 год. Так как муж мамы Сергея Курдюмова умер несколько лет назад, она живет на содержании сына. Впрочем, как и на пенсию. Навряд ли сыну трудно было содержать мать, так как по справкам, данным АО «Сплав», ежемесячно он получал 10 миллионов рублей.

Заверенные печатями, иногда без даты, справки удостоверяют, что семье Курдюмова живется нелегко. Плохо со здоровьем. Дети болеют бронхитом, жена год назад перенесла операцию, у «престарелой» мамы остеохондроз, а сам генеральный директор АО «Сплав» болен миокардодистрофией и гипертонической болезнью второй степени. К тому же третья больница Екатеринбурга выдала 24 ноября 1995 года Сергею Курдюмову справку о том, что он болен раком предстательной железы.

«Cancer» предстательной железы, надо сказать, просто чума для уральских бандитских авторитетов. Раковыми заболеваниями (согласно справкам) страдали почивший в бозе Владимир Колупайло (он же «вор в законе» «Северенок»), больны Андрей Трофанов (он же «вор в законе» «Трофа»), Игорь Зимин (лидер екатеринбургских лихих парней).

(Окончание на 3-й стр.)

Серебряный заход Маркова

В пятницу на Играх в спор вступили подданные королевы спорта. И в первой же легкоатлетической дисциплине, в ходьбе на 20 км, первую олимпийскую награду завоевал наш земляк Илья Марков из Асбеста. Его серебряная медаль — одна из приятных неожиданностей Олимпиады-96, хотя Марков уважать себя заставил еще в прошлом году, когда на чемпионате мира в Гетеборге занял четвертое место.

А вот екатеринбурженка Ольга Котлярова, финишировав в квалификационном забеге на 400 м лишь пятой, в главный финал не попала. Та же участь постигла на стометровке сильнейшего спринтера России Ирину Привалову. Но наибольшее разочарование испытал бегун из Великобритании Линфорд Кристи, которого дисквалифицировали в финале на дистанции 100 м за два фальстарта.

Вторую золотую медаль в заплыве на 100 м баттерфляем выиграл Денис Панкратов, улучшив при этом собственный мировой рекорд на 0,05 сек.

Главным героем Атланты все безоговорочно признали другого российского пловца, Александра Попова, который после победы на дистанции 50 м вольным стилем стал уже четырехкратным олимпийским чемпионом. Сорок лет (до Игр-92 в Барселоне) американские пловцы безраздельно господствовали в спринте, и вторая подряд неудача на Олимпийских играх для них сродни национальной трагедии. Попова тут же окрестили вторым Тарзаном. Напомню, что после побед в заплывах на 50 и 100 м на Олимпиадах 1924 и 1928 годов американец Джонни Вайсмюллер был приглашен в Голливуд, где сыграл легендарную роль Тарзана.

Выиграв личный турнир саблистов, вторую награду высшей пробы вместе с Григорием Кириенко и Сергеем Шариковым в командном зачете завоевал Станислав Поздняков. После посещения специального павильона, куда новоиспеченных олимпийских чемпионов приглашают для раздачи автографов всем желающим, Поздняков признался: «Так у меня рука еще никогда не уставала».

С переменным успехом выступают наши соотечественники в командных соревнованиях. Волейболистки, уступив в трех сетах бразильянкам, с таким же счетом одержали верх над командой Перу. А волейболисты, наоборот, сначала обыграли корейцев — 3:0, а затем потерпели неудачу во встрече с итальянцами — 0:3. И только российские баскетболистки занесли в свой актив две победы: над итальянской сборной — 75:70 и канадской — 68:49. Все наши команды вышли в следующий этап состязаний.

И в заключение — о трагическом событии, произошедшем в субботу. В 1.20 по местному времени в Олимпийском парке Атланты на концерте, собравшем несколько тысяч зрителей, была подложена бомба. В результате взрыва 2 человека погибли, около 150 получили ранения. В тот же день на экстренном заседании Международного олимпийского комитета было принято решение: продолжить Игры без изменения утвержденного ранее регламента.

Ксения ЮРИНА.

Итоги аукциона

по первичному размещению краткосрочных облигаций Свердловской области серии 62-3-00108-05, состоявшегося 24 июля 1996 г.

Диапазон цен по заявкам (% от номин.)	Объем выпуска (млрд. руб.)	Объем заявок по номиналу (млрд. руб.)	Объем продаж (млрд. руб.)		Цена продаж (% от номин.)		Доходность (% годовых)	
мин. — макс.			номинал	выручка	мин.	ср. вз.	макс	ср. вз.
60.00 — 86.05	20.000	26.682	15.241	12 98	84.70	85.21	72 45	69.61

Курс валют на 29 июля 1996 года

БАНК	Доллар США		Марка Германии	
	покупка	продажа	покупка	продажа
Золото-платина-банк 51-47-00	5130	5230	3430	3530

Погода

С отходом атмосферного фронта на восток в ближайшие 3 суток вновь проглянет солнце, вероятность осадков уменьшится. Температура воздуха ночью +8 +13, днем +19 +24 градуса, ветер западный 5—10 м/сек.

РЕЕСТР

хозяйствующих субъектов, имеющих на рынках Российской Федерации, областном и локальных долю более 35 процентов

Наименование предприятия	Наименование товарных групп
1	2
На товарном рынке Российской Федерации	
АО «Уралмаш» г Екатеринбург	Экскаваторы с ковшом емкостью 4 куб м Экскаваторы карьерные гусеничные
АО «Уралбурмаш» п Верхние Серги	Буровые головки и долота шарошочные малого диаметра (76—161 мм)
АО «Уралхимпласт» г Нижний Тагил	Карбамиднофурановые смолы
АО «Саранинский завод» Красноуфимский р-н	Прессы для металлопорошков
АО «Свердловский лифтостроительный завод» г Екатеринбург	Лифты грузовые
АО «Уралвагонзавод» г Нижний Тагил	Полувагоны Цистерны
АО «Нижнетагильский металлургический комбинат» г Нижний Тагил	Балки и швеллеры свыше № 18 Двутавровые и тавровые широкополочные профили Бандажи и кольца, в т ч качественные Бандажи и кольца, раскисленные комплексными раскислителями Упроченные бандажи и кольца Колеса цельнокатаные, раскисленные комплексными раскислителями Прочие виды термически упроченного проката, колеса, бандажи и кольца Смола инденкумариновая
АО «Металлургический завод им Серова» г Серов	Буровая пустотелая сталь Буровая пустотелая сталь легированная
АО «Уралтрубсталь» г Первоуральск	Трубы тянутые из никелесодержащей стали Трубы тянутые подшипниковые Трубы тянутые для котлов высокого давления Трубы тонкостенные бесшовные нержавеющие Трубы для газлифтных систем (стойкие к сероводороду) Трубы термоупроченные легированные (без нержавеющих) Трубы футерованные пластиками
АО «Северский трубный завод» г Полевской	Трубы обсадные высокопрочные Трубы тонкостенные электросварные углеродистые оцинкованные
АО «Синарский трубный завод» г Каменск-Уральский	Трубы тонкостенные свертные Трубы капиллярные углеродистые
ГП «Машиностроительный завод им М И Калинина» г Екатеринбург	Погрузчики
АО «Турбомоторный завод им Ворошилова» г Екатеринбург	Комбайны кормоуборочные
АО «Свердловский завод трансформаторов тока» г Екатеринбург	Трансформаторы тока на напряжение 6– 10 кВ
АО «Уралпластик» г Екатеринбург	Полиамид-12
АО «Михайловский завод по обработке цветных металлов» Нижнесергинский р-н	Алюминиевая фольга (пробочная)
АО «Севуралбокситруда» г Североуральск	Бокситы
Каменск-Уральский завод по обработке цветных металлов г Каменск-Уральский	Порошок алюминиевый вторичный Порошки латунные Пудра бронзовая
Комбинат «Уралэлектромедь» г Верхняя Пышма	Порошок медный электролитический Теллур технический
АО «Каменск-Уральский металлургический завод» г Каменск-Уральский	Магниевый прокат
АО «ВСМПО» г Верхняя Салда	Титановый прокат
АО «Ревдинский завод по обработке цветных металлов» г Ревда	Манометрическая труба
АО «Уралредмет» г Верхняя Пышма	Ванадий металлический
АО «Кировградский завод твердых сплавов» г Кировград	Сплавы и смеси твердые вольфрамо-кобальтовые и титано-вольфрамовые Сплавы и смеси твердые металлокерамические Сплавы твердые вольфрамо-кобальтовые (ВК) Смеси твердые вольфрамо-кобальтовые (ВК)
АО «Уралсельмаш» Нижнесергинский р-н	Фрезы болотные
АО «Полевской криолитовый завод» г Полевской	Криолит свежий
Богдановичское АО «Огнеупоры» г Богданович	Брусит
АО «Ураласбест» г Асбест	Асбест
На товарном рынке Свердловской области	
АОЗТ «Конфи» г Екатеринбург	Кондитерские изделия
АОЗТ «Екатеринбургский мукомольный завод» г Екатеринбург	Крупа манная
АООТ «Зареченский комбинат хлебопродуктов» п Белоярский	Крупа перловая Крупа ячневая
АООТ «Красноуфимский завод диетпродуктов» г Красноуфимск	Овощные консервы
АООТ «Хлебомакаронный комбинат» г Екатеринбург	Макаронные изделия
АО «Екатеринбург-Лада» г Екатеринбург	Ремонт и техническое обслуживание легковых автомобилей «ВАЗ»
На товарном рынке г. Алапаевска	
АООТ «Алапаевский хлебокомбинат»	Хлеб Хлебобулочные изделия
Мясокомбинат	Колбасные изделия
На товарном рынке г. Артемовска	
АООТ «Артемовский молпром»	Сметана Кефир Творог
На товарном рынке г. Асбеста	
АООТ «Асбестовский гормолзавод»	Молоко Сметана Кефир Творог
АООТ «Асбестовский хлебокомбинат»	Хлеб Хлебобулочные изделия
На товарном рынке г. Богдановича	
АООТ «Богдановичский хлебокомбинат»	Хлеб Хлебобулочные изделия
Богдановичский молочный завод	Молоко
На товарном рынке г. Верхняя Пышма	
АООТ «Верхнепышминский хлебокомбинат»	Хлеб Хлебобулочные изделия
Государственное унитарное предприятие «Верхнепышминский молокозавод»	Молоко Сметана Кефир Творог
На товарном рынке г. Верхняя Салда	
АООТ «Верхнесалдинский хлебокомбинат»	Хлебобулочные изделия Хлеб
На товарном рынке г. Екатеринбурга	
Комбинат «Молочный»	Цельномолочная продукция
Екатеринбургский хлебокомбинат	Хлеб
АООТ «Комбинат мясной «Екатеринбургский»	Колбасы вареные (кроме ливерной) Полуфабрикаты мясные (кроме пельменей и фарша)
Муниципальное предприятие «Водоканал»	Обеспечение водопроводом, канализацией
АООТ «Екатеринбурггаз»	Поставки природного газа
ТОО «Средураллифт»	Обслуживание лифтов в жилом фонде города
На товарном рынке г. Ирбита	
Ирбитский хлебозавод	Хлеб Хлебобулочные изделия
На товарном рынке г. Каменска-Уральского	
АООТ «Каменскуральский хлебокомбинат»	Хлеб Хлебобулочные изделия
АООТ «Молоко»	Молоко Сметана Творог
На товарном рынке г. Камышлова	
Камышловский хлебокомбинат	Хлеб Хлебобулочные изделия
Птицеперерабатывающий комбинат «Камышловский»	Мясо птицы
Камышловский молочный завод	Молоко Сметана Кефир Творог
На товарном рынке г. Карпинска	
Карпинский хлебокомбинат	Хлеб Хлебобулочные изделия
АО «Карпинский молочный завод»	Сметана Кефир Творог
На товарном рынке г. Качканара	
Качканарский хлебозавод	Хлеб Хлебобулочные изделия
На товарном рынке г. Кировграда	
Кировградский хлебокомбинат	Хлеб Хлебобулочные изделия
На товарном рынке г. Краснотурьинска	
Краснотурьинский хлебокомбинат	Хлеб Хлебобулочные изделия
На товарном рынке г. Красноуральска	
Красноуральский хлебокомбинат	Хлеб
МП «Красноуральский гормолзавод»	Молоко Сметана
На товарном рынке г. Красноуфимска	
Красноуфимский хлебокомбинат	Хлеб Хлебобулочные изделия
АООТ «Красноуфимский молзавод»	Молоко Сметана Кефир Творог
АООТ «Красноуфимский лесопромкомбинат»	Дрова топливные
На товарном рынке г. Кушвы	
АО «Кушвинский хлебокомбинат»	Хлеб Хлебобулочные изделия
АООТ «Кушвинское акционерное молочное общество»	Молоко Сметана Кефир Творог
На товарном рынке г. Лесной	
Муниципальное унитарное производственное жилищное ремонтно-эксплуатационное предприятие (ПЖРП)	Текущий ремонт Санитарно-техническое, электро-техническое, аварийное обслуживание жилого фонда Диспетчеризация лифтового хозяйства
На товарном рынке г. Невьянска	
ТОО «Фирма «Интер-ЛТД» Невьянский мясоперерабатывающий завод	Полуфабрикаты мясные
На товарном рынке г. Нижнего Тагила	
ООО «Предприятие «Тагилмяспром»	Колбасы вареные (кроме ливерной) Полуфабрикаты мясные (кроме пельменей и фарша)
АООТ «Нижнетагильский хлебокомбинат»	Хлеб Хлебобулочные изделия
АООТ «Нижнетагильский гормолзавод»	Молоко Сметана Кефир Творог
На товарном рынке г. Нижняя Тура	
Нижнетуринский хлебокомбинат	Хлеб Хлебобулочные изделия
На товарном рынке г. Первоуральска	
Первоуральский хлебокомбинат	Хлеб Хлебобулочные изделия
АООТ «Гормолзавод «Первоуральский»	Молоко Сметана Кефир Творог
На товарном рынке г. Полевского	
АООТ «Полевской хлебокомбинат»	Хлеб Хлебобулочные изделия
ТОО «Полевской молочный комбинат»	Сметана Кефир Творог
На товарном рынке г. Ревды	
Ревдинский хлебокомбинат	Хлеб Хлебобулочные изделия
На товарном рынке г. Режа	
ТОО «Прима»	Молоко Сметана Кефир Творог
АООТ «Режевской хлебокомбинат»	Хлебобулочные изделия
На товарном рынке г. Североуральска	
АООТ «Североуральский хлебокомбинат»	Хлеб Хлебобулочные изделия
АООТ «Севермолпром»	Молоко Сметана Кефир Творог
На товарном рынке г. Серова	
АООТ «Серовский хлебокомбинат»	Хлеб Хлебобулочные изделия
АООТ «Серовский гормолзавод»	Цельномолочная продукция
АООТ «Серовский мясокомбинат»	Колбасные изделия Полуфабрикаты мясные
ТОО «Железобетон»	Бетон жидкий Раствор
На товарном рынке г. Сухой Лог	
Сухоложский хлебокомбинат	Хлеб Хлебобулочные изделия
АООТ «Сухоложское автотранспортное предприятие»	Автоперевозки Пассажирские перевозки
Государственное унитарное «Сухоложское лесотопливное предприятие»	Снабжение населения топливом
На товарном рынке г. Тавды	
АО «Тавдинский хлебозавод»	Хлеб Хлебобулочные изделия
ТОО «Тавдинский молочный завод»	Молоко Сметана Кисломолочная продукция Масло животное
На товарном рынке Алапаевского района	
АООТ «Алапаевский молочный комбинат» г Алапаевск	Молоко Сметана Масло животное
На товарном рынке с. Бубчиково Алапаевского района	
АООТ «Синячихинский завод силикатного кирпича»	Водоснабжение Прием стоков
На товарном рынке Артинского района	
АООТ «Артинский молочный завод»	Молоко Сметана Творог
На товарном рынке Ачитского района	
Ачитский молочный завод	Молоко
Ачитский районный союз потребительских обществ	Хлеб Хлебобулочные изделия
На товарном рынке Байкаловского района	
АООТ «Маслодел» р п Байкалово	Сметана Творог Масло животное
Байкаловский хлебокомбинат	Хлеб Хлебобулочные изделия
На товарном рынке Верхотурского района	
Верхотурский хлебокомбинат п Фура	Хлеб Хлебобулочные изделия
На товарном рынке Гаринского района	
Гаринское районное потребительское общество р п Гари	Хлеб Хлебобулочные изделия
ТОО «Гаринское»	Молоко
На товарном рынке Ирбитского района	
АООТ «Мясной комбинат «Зайковский»	Мясо Колбаса
Ирбитский хлебозавод	Хлеб Хлебобулочные изделия
Ирбитский молочный завод	Молоко
На товарном рынке Каменского района	
ТОО «Бродское»	Сметана
АОЗТ «Колчеданское»	Кефир
На товарном рынке Новолялинского района	
АООТ «Станма» г Н Ляля	Молоко
На товарном рынке Пышминского района	
Пышминский хлебокомбинат	Хлебобулочные изделия
На товарном рынке Талицкого района	
Талицкий молочный завод п Троицкий	Молоко Сметана Творог
Талицкий хлебокомбинат п Троицкий	Хлебобулочные изделия
На товарном рынке Тугулымского района	
АОЗТ «Тугулыммолпродукт»	Творог
На товарном рынке Туринского района	
Туринский хлебокомбинат	Хлеб Хлебобулочные изделия
АОЗТ «Туринский маслозавод»	Сметана Творог Кефир
На товарном рынке Шалинского района	
Муниципальное предприятие «Маслодельный завод «Шалинский»	Сметана Творог

Сведения экономического свойства (СЭКС)

Сбросьте деньги в «ОКОшко», и они отскочат с процентами

БИРЖЕВИКИ подбивают итоги финансового полугодия. На рынках ценных бумаг особо бурных всплесков не замечено: большие суммы, а с ними крупные инвесторы, ушли в выборы, как в тину, и затаились там. И только-только начинают шевелиться вновь.

Надо пояснить, что рынки ценных бумаг бывают разные Есть рынок государственных казначейских обязательств (ГКО), вообще казенных бумаг, и рынок бумаг корпоративных, сиречь акций И если первый более-менее предсказуем, а потому — менее доходен (невозможно поставить на темную лошадку, все лошадки — прозрачные), то он зато и надежен стопроцентно На втором же рынке надежность финансовых вложений всегда меньше единицы, иногда же падает до нуля – то есть вас добросовестно надувают Корпоративными ценными бумагами были акции АО «МММ», «Хопер-Инвест» Зато и навариться здесь, если повезет можно враз и крупно Так с кем играть инвестору?

Анализ биржевых сводок показывает все меньше желающих сыграть в рулетку, все весомее людские массы с четкой буржуазной установкой на небольшую, но гарантированную прибыль. Для этих последних и существует рынок ГКО, ОКО и т д. Предсказуемая доходность на данном рынке выше ставки инфляции, то есть обгоняет ее, и близка к ставке рефинансирования Центробанка В цифрах это 50—60 процентов годовых (для сравнения Сбербанк дает 35 процентов, другие банки — 40—50)

Итак, что такое ОКО? Это — областные краткосрочные облигации Свердловской области Выпускает их областная администрация, которая поэтому называется эмитентом Выпускает уже второй год В 1995-м номинал каждой облигации составлял 100 тыс рублей, в нынешнем — один миллион А купить эту облигацию, или хоть стопку облигаций, может любое лицо (физическое или юридическое), обладающее помимо лица увесистым кошельком (физическим или юридическим) Для этого надо позвонить уполномоченному дилеру или прийти на Екатеринбургскую фондовую биржу С вас там возьмут комиссионные — 0,075 процента от суммы сделки, или 75 тысяч с каждого миллиона

Главное преимущество «ОКОшек» (как ласково называют их дилеры) — они абсолютно ликвидны Вы можете их купить в любой день и продать в любой день Кто-то вспомнит, что вот-де акции «МММ» тоже были «абсолютно ликвидны» Верно, однако эти акции, равно как вообще акции, обладают непредсказуемой ценой Все вы смотрели фильмы про дела, что творятся на главной улице США и мира - Уолл-стрит Взмыленные клерки с перьями за ухом, шум, гам, самоубийства перед гигантским электронным табло с последними котировками

На рынке облигаций такого не увидишь Облигация всегда продается со скидкой (дисконтом), дешевле номинала. погашается же стопроцентно

Дальше Если ваше лицо юридическое, вы с таким лицом можете смело гасить облигациями костерок собственных долгов бюджету В первую очередь это касается налогов На деле это выглядит так Трижды в месяц – 5, 15 и 25 числа — проходят «учетные торги» на которых областное правительство объявляет что готово купить свои облигации в счет погашения налогов по такому-то курсу Курс этот как правило на 5—8 процентов превышает рыночную стоимость Конкретный пример облигации третьей серии идут сейчас по 95,35 процента от номинала, правительство берет их по 99 Вы экономите на разнице и, не расставаясь с живыми деньгами, гасите налоги, а правительство гарантирует себе сбор налогов без отсрочек и проволочек По мнению директора ЕФБ Василия Татьянникова, «если сравнить все бумаги в реестре, то по надежности, ликвидности и многофункциональности, вместе взятым, ОКО нет равных на нашей территории и еще долго не будет»

Смысл же дальнейшего внедрения ОКО на рынке директор видит в том, «чтобы вернуть веру клиента, чтобы в помине не было на рынке эмэмэмов и хопров»

Существуют определенные трудности с «ОКОшками» Первая проблема конкуренция Есть ГКО есть ценные бумаги других регионов Но другие регионы уступают нам (все, кроме Санкт-Петербурга и, конечно, Москвы) по финансовому капиталу Мы — третьи У нас крепкая производственно-управленческая структура Что же касается ГКО, то с ними тягаться бесполезно, угнаться за их доходностью — невозможно, мешать их распространению — глупо Дело правительства — раз оно сильное и крепкое — разделить ниши Поработать на собственный бюджет, то есть принять определенные меры к тому, чтобы распространение ОКО перескочило на качественно иной уровень

Что следует делать? Бороться с чрезмерной краткосрочностью сейчас ОКО — трехмесячные, а надо бы плавно перейти на выпуски шести-, девятимесячных облигаций, ведь уровень инфляции сейчас невысок, уровень же финансовой инфляции, благодаря изъятию денежных объемов, и вовсе низок В ходу должно быть одновременно 8– 10 серий ОКО с различным сроком погашения, чтобы клиент мог выбирать, что ему выгодней, покороче или подлиннее К тому же и дисконт при продаже облигаций с различными сроками обращения — совершенно разный Пока правительство не идет на увеличение серий и сроков, поскольку опасается занимать много и часто ввиду явного бюджетного дефицита Но, как только все уладится с бюджетом, «ОКОшек» станет больше

И вторая проблема — технология Задолго до вторжения ГКО специалисты нашей биржи пришли к выводу о необходимости деления дилеров на чистых и нечистых, на овнов и козлищ, на класс А и класс Б 15 дилеров класса А — это те, кто хочет и может на каждом регулярном аукционе ОКО покупать их столько, сколько пожелал первоначально Заказал на миллиард — покупай на миллиард (можно больше) Не можешь купить — до свидания, ты больше не дилер класса А, ты не определяешь цены покупки и продажи, ты лишаешься привилегий, ты переходишь в класс Б Что тоже неплохо — дилер класса Б сидит у себя в конторе и, указуя клиенту перстом на монитор, говорит «Устраивает вас эта цена? Сейчас купим!» Нажимает клавишу — и песенка спета, клиент обогащен, а дилер пересчитывает комиссионные По определению, дилеров класса Б может быть очень много, и мы бы не останавливались на этом столь подробно, если бы операции с ОКО не были лишь частностью Дело в том, что если данная схема заработает по ОКО и денежки начнут исправно перебегать туда-сюда, то через два-три года, когда сложится нормальный рынок корпоративных ценных бумаг, мы будем знать, что с ними делать Вот тогда и будет у нас полный Уолл-стрит

Андрей АГАФОНОВ.

Имя

Соло для альта. Вариации на тему

Имя Юрия Башмета гремит сейчас по всему миру. О нем говорят как о гениальном музыканте, дирижере и ансамблисте, лучшие композиторы современности — Шнитке, Канчели, Такемицу — считают за честь написать произведение для его альта. Критики и журналисты называют его первым альтистом мира, хотя вряд ли это лучшая похвала, ведь альтистов — немного, этот инструмент стал сольным лишь недавно, кстати, благодаря именно Башмету. Гораздо значимее то, что его творчество —признанный образец блестящего исполнительского искусства не только с технической, но и с духовной стороны. Слушая выразительный, глубокий альт в руках Башмета, можно вспомнить слова великого Паганини: «Надо сильно чувствовать, чтоб заставить чувствовать других...»

Вокруг Башмета жизнь не идет, даже не течет — она кипит. Помимо гастролей, записей, концертов он занят еще и своим оркестром, и преподаванием, и работой на телевидении (замечательная авторская программа «Вокзал мечты» — просто подарок ценителям музыки). В 1994 году был учрежден Международный благотворительный фонд Юрия Башмета, и вот дважды фондом была вручена премия имени Шостаковича: великолепному скрипачу Гидону Кремеру в 1995-м и уникальному бас-баритону из Германии Томасу Квастхоффу — нынешним летом, совсем недавно. Кроме того, Юрий Башмет выступил организатором Международного конкурса альтистов, единственного в России.

Исполнительское искусство и бурная деятельность Юрия Башмета —постоянно в центре внимания мировой общественности. Он награжден престижнейшими премиями AWARD и SONNING, дважды лауреат Государственной премии России (1994 и 1996 годы).

Альтист Башмет, безусловно, яркая личность: Богом данный талант сочетается в нем с огромной эрудицией, артистизмом, совершенно неуемной энергией. В нем есть что-то демоническое, делающее его похожим на альтиста Данилова, героя одноименного романа В. Орлова: невысокий, худощавый, с острым взглядом, копной лезущих в глаза волос, вечной сигаретой в зубах, активный, ироничный, тонкий, неуловимый —действительно, демон на договоре. Он необычайно интересный собеседник, насмешливый и философствующий, внимательный и несерьезный одновременно. Сама обстановка его чудной дачи в Подмосковье располагает к долгим, легким беседам. Пересказать их полностью на бумаге — сложно, да и места не хватит передать все, о чем он говорил. И все же — попробуем.

Итак, Юрий Башмет, размышления, или, как сказал бы музыкант, вариации на тему.

ТЕМА I. ЖИЗНЬ

Сам Юрий Башмет считает, что многим, если не всем, в жизни он обязан маме. Именно она вложила всю себя в сына, мечтая, чтобы он стал музыкантом. Она не заставляла его заниматься музыкой, но делала так, чтобы он сам этого захотел. «Она выталкивала меня на улицу с велосипедом, и я, нагулявшись, с удовольствием брал инструмент». Мама даже купила мальчику модную электрогитару — для разнообразия. «Так что я рано узнал, что такое слава и деньги, зарабатывал, играя рок-н-ролльные песенки. Ходил по городу Львову мальчик с кучей денег в кармане, примерно 300—400 рублей. И родителям ничего не говорил — им бы не понравилось. Выяснилось это все где-то классе в десятом, когда мама не нашла рубля, чтобы дать мне на завтрак, и я просто не выдержал, достал деньги из кармана. Ее реакция была своеобразной: «Давай папе не будем говорить».

Еще был замечательный дедушка, колоритнейшая личность. Все пять лет, пока внук учился в консерватории, он посылал ему свою пенсию — 50 рублей. И когда внук закончил учебу и сыграл первый свой концерт, за который получил 54 рубля, дедушку попросили денег больше не присылать, на что он очень логично возразил: «Консерваторию он кончил, но кушать-то он не кончил».

Юрий Башмет считает, что в его жизни было много счастливых случайностей. Главная, конечно, родители. Но случайность и то, что он выбрал альт. Случайность, что он попал в класс к профессору Борисовскому; случайность — встреча с гениальными музыкантами: Рихтером, Ростроповичем; случайность — покупка хорошего инструмента. Фортуна благоволит маэстро.

Хотя, конечно, было в жизни и такое, что до сих пор больно вспоминать, например, предательство (по-другому не скажешь) первого оркестра. Этот оркестр был собран Башметом, как сборная по хоккею, из самых лучших, он вывел оркестр на мировой уровень, а музыканты предпочли в конце концов остаться во Франции, в городке Монпелье, мэр которого предложил им свое покровительство: и из «Солистов Москвы» оркестр превратился в «Солистов Монпелье». Причем «развод» с дирижером вышел отвратительным, со всеми атрибутами скандала: неприглядными интервью о том, что Башмет — тиран и эгоист, коллективными письмами и т. д., и т. п. Удар был силен. Но у Башмета, по его словам, есть одна хорошая черта — он быстро забывает «негатив»: «Ну что же, людям свойственно стремиться к тихой сытости». И он собрал новый оркестр из молодых мальчиков-студентов; сейчас новый камерный оркестр «Солисты Москвы» считается одним из лучших. А то, что оркестр молод...

«С молодыми мне легко, я чувствую себя молодым. Вообще, я не ощущаю возраста в общепринятом смысле. Единственное, что я замечаю в этом отношении, — с годами время словно сжимается, спрессовывается, и я почти физически испытываю нарастающее ускорение, особенно под Новый год...»

В жизни альтист Башмет, по его словам, вовсе не альтист Данилов, не демон.

«Прототип героя Орлова — не я, а друг самого писателя, альтист Большого театра. Я пытался однажды раз и навсегда поставить точку в этой истории и пригласил их обоих в «Вокзал мечты». Орлов долго рассказывал, как писал книгу, кто прототип, а потом... подарил мне книгу «Альтист Данилов», изданную в Японии... с моим портретом на обложке. Опять получается, что книга — обо мне».

Так что в жизни, в земном состоянии, может быть, Башмет действительно тот, кто он есть. Но на браслете Данилова, как мы помним, было две пластинки — «земная» и «демоническая». На сцене, в момент творчества, Юрий Башмет преображается. Пластинка сдвигается.

ТЕМА II. ТВОРЧЕСТВО

Что такое музыка для Юрия Башмета?

«Полет. Но не на самолете; это тот полет, который мы испытываем в детских снах. Это похожее, но в чем-то еще более рафинированное ощущение — полет на сцене. Ведь ты уже все знаешь: и программу, и свои плюсы. И все равно зависишь от дыхания... Бога. И когда возникает ЭТО, ты действительно не чувствуешь веса, как во сне, отрываешься от земли. Такое ощущение зависит от одновременного стечения мыслей, звука и самой музыки. Тогда ты летишь. Но... едва осознаешь, есть риск рухнуть. Поэтому надо и верить, и быть недоверчивым, то есть не самому себе верить, а тому, кто тебя на эту волну поднял. И еще ощущение от музыки чем-то похоже на ощущение влюбленности, но еще до того, как ты это для себя сформулировал. Музыка — это мистика».

В музыке Юрий Башмет достиг невероятных высот, по совершенству трактовки и блеску игры его сравнивают с Давидом Ойстрахом. Величайшим знаком мирового признания и лучшей наградой сам Башмет считает то, что ему первому из музыкантов позволили сыграть на альте самого Моцарта, к которому двести лет никто не прикасался.

«Мне того было мало, я сказал, что Моцарт ничего для альта не написал, а только для альта и скрипки, поэтому мне нужна еще и скрипочка из того же шкафчика. Сделал я это для своего друга, прекрасного музыканта Олега Кагана; он уже был смертельно болен, и для него это было важно. Мы играли на инструментах Моцарта в его доме».

В музыке Башмет не выносит даже тени безвкусицы, с горечью замечая, что «проституция на сцене» нравится определенной части публики и легко распространяется среди исполнителей.

«Если музыкант интересен лишь тем, что отбивает чечетку в проходе или устраивает шоу — он не музыкант. Гнать таких надо в три шеи».

Сам же маэстро придерживается принципа, напоминающего о «бритве» Оккама: «Не преумножайте сущностей сверх необходимости».

Творчество самоценно, но жизнь и деятельность музыканта в любом случае зависят от отношения к ней не только публики, но и государства. Наше государство, увы, музыку не поддерживает.

«Пока в правительстве не появятся люди, которые сами, независимо от приглашений, ходили бы на концерты, на поддержку рассчитывать не стоит. Сложно заставить людей субсидировать то, что они не любят. Конечно, можно условно осознавать, что в государстве должно быть все, в том числе и классическая музыка, но человек, руководствующийся формальным подходом, в нужный момент не сможет поступить фанатично. Музыка во все времена нуждалась в покровительстве, и ее государственная поддержка зависит только от интеллигентности нашего правительства. А на музыкантах, на конкретных именах во многом держится престиж страны».

Имя Башмета, несомненно, одно из этих важных для страны имен. Он давно уже стал исторической личностью, он сам осознает это.

«Это чувство даже стало привычным. Ведь не было никогда раньше сольных альтовых концертов. Ни в Карнеги-холле, ни в Большом зале Московской консерватории... Не писали для альта специально; не было такого внимания к инструменту. А теперь, как бы то ни было, понятно, что альтист — не скрипач-неудачник. И альт больше не является негром, рабом и евреем одновременно. И меня уже не спрашивают, как раньше: «Альт — это саксофон?»

В своем творчестве Башмет не останавливается, он непрерывен, потому что «музыкант жив до тех пор, пока он в поисках разгадки вдыхает жизнь в написанные кем-то нотные знаки, вкладывая в них свою душу, свою энергию». Соло для альта продолжает звучать; музыкант несется дальше: во Францию, в Германию, в Москву, Нижний Новгород, Одессу. Может быть, когда-нибудь и Екатеринбургу посчастливится вновь услышать его соло, хотя здесь опять встает злосчастный вопрос о поддержке. Во всяком случае, включить в одно из воскресений «Вокзал мечты» на первой программе может каждый; и тогда он услышит, как играет на альте музыкант Юрий Башмет.

Наталья МИНЦ.

Возвращаясь к теме

Справкой отодвигают тюремный засов

(Окончание. Начало на 1-й стр.)

Помимо справок о болезнях членов семьи Курдюмова и его самого (кстати, с зафиксированным набором заболеваний, (кроме рака, конечно) большинство страдающих подобными болезнями уральцев не только живут, но и радуются жизни), адвокат подготовила очень душевные характеристики на обвиняемого. С. Курдюмов выглядит (согласно этим документам) как «хороший семьянин... отличный организатор...» и вообще более чем достойный человек.

Но даже беглого взгляда на документы достаточно, чтобы не сомневаться, во-первых, в их явной заготовленности. Во-вторых, бросается в глаза странное несочетание диагнозов и жалобности тона просьбы адвоката об освобождении под залог С. Курдюмова.

Отметим, что генеральный директор АО «Сплав», он же обвиняемый в организации подготовки террористического акта с опасными для окружающих последствиями С. Курдюмов, был обследован в тюремной больничке. Ничего опасного для его жизни не выявлено. Были предложены лишь меры профилактики. Впрочем, большинство обвиняемых, находящихся в СИЗО, не менее тщательно обследованы и профилактированы. Тем не менее из-за решетки их еще никто не выпустил. Даже под залог.

Но Курдюмов явно в число таких граждан не входил. И так как он (опять же согласно справкам и ходатайствам) «обладал высокими организаторскими способностями, обязателен, обладал авторитетом среди «коллег», то, видимо, сумел (или ему помогли «суметь») чуть ли не подготовить судебное заседание от 8 апреля.

Перед этим в марте в прокуратуру поступил запрос от суда на дело обвиняемого. Причем (что весьма странно!) в запросе не указывалась дата рассмотрения дела. В нормально оформленных запросах дата указывается обязательно. Прокуратура выдала все необходимые документы. И, надо сказать, социальная опасность обвиняемого была в них весьма ярко показана. По крайней мере одна лишь бомбежка дома не Высоцкого, 10 (даже в материальном исчислении, отнюдь не в стоимости человеческих жизней) стоила больше, чем семьдесят миллионов, за которые пособники Курдюмова выкупили своего атамана.

Далее случилось вполне предсказуемое. Сергей Курдюмов вышел на свободу под залог и ударился в бега. По неофициальным сведениям, он довольно долго скрывался в Екатеринбурге, а затем переправился за рубеж. Предполагается, что он продолжит деятельность на кровавой ниве терроризма.

Освобождение главаря екатеринбургской банды переполнило чашу терпения работников уголовного розыска и прокуратуры. Причем не только областного уровня, но и всероссийского. Например, генеральный прокурор РФ Ю. Скуратов, побывав вскоре после освобождения Курдюмова на Урале, сообщил, что активно готовятся законодательные акты, должные урегулировать залоговые судебные освобождения.

Тагилстроевский прокурор В. Сердюк незамедлительно был уволен со службы без выходного пособия, а судья Т. Тюрина до сих пор выполняет свои обязанности.

Она считает, что судебное заседание, давшее свободу С. Курдюмову, руководствовалось прежде всего законом. И намерена потребовать сатисфакции от средств массовой информации, а также следователя областной прокуратуры А. Афанасьева, допустивших (как ей кажется) намеки на ее недобросовестность.

Хотя сомнения работников правоохранительных органов, работавших по делу Курдюмова, небезосновательны. Дело в том, что даже в документах, согласно которым освобожден С. Курдюмов, немало разночтений. Интересен даже тот факт, что протокол судебного заседания и постановление об освобождении под залог написаны разным почерком, хотя в титуле обоих документов указано, что секретарем, писавшим обе бумаги, был один человек — Т. Кузьмина. В протоколе судебного заседания указывается, что справку о раке предстательной железы Курдюмову дал «психологический» диспансер, в постановлении об освобождении —«онкологический». Можно предположить, что постановление об освобождении под залог было написано заранее. Как и слишком быстро уплачена залоговая сумма в 70 миллионов рублей.

А набор справок, которыми подкреплена просьба адвоката С. Заец об освобождении С. Курдюмова, представляется даже не при слишком внимательном рассмотрении откровенной белибердой. Поскольку из них можно узнать гораздо больше, чем нужно для дела. Например, что Курдюмов делал пластическую операцию по коррекции послеоперационных рубцов, что члены его семьи обращались в «Скорую помощь», что уважаемому генеральному директору АО «Сплав» рекомендована растительная диета, в частности лук и чеснок.

Татьяна Тюрина сообщила мне в личной беседе, что «она одинокая женщина с ребенком» и «имеет основания опасаться за свою судьбу». Но утверждала при этом, что никаких угроз в ее адрес или неэтичных для судьи предложений со стороны пособников Курдюмова не было.

Как бы то ни было, но сегодня в результате решения судебного заседания под председательством Т. Тюриной под угрозой жизнь многих свидетелей, проходящих по делу С. Курдюмова, и их родственников. И даже адвоката Светланы Заец, охранять семью которой приходится работникам правоохранительных органов. Предполагается, что адвокат знает достаточно многое.

А не единожды судимый уголовник, обвиняемый в организации кровавых разборок и подготовке терактов, на свободе. На розыскные мероприятия по задержанию его продолжают расходоваться государственные деньги. И затрачиваются усилия многих людей.

Сергей ШЕВАЛДИН.

Кто и зачем изучает нас как зрителей и читателей

Все мы (за редким исключением) являемся потребителями особого продукта — информации. Чаще всего мы получаем ее как читатели, зрители, слушатели различных средств массовой информации. При этом читаем, слушаем и смотрим мы разные вещи: читатель газеты «ЗАВТРА» вряд ли станет читать газету «СЕГОДНЯ», а приверженец «ПРАВДЫ» вряд ли с восторгом будет изучать «ИЗВЕСТИЯ». Как показывает опыт, никто не может привлечь всех (нравиться сразу всем очень сложно), поэтому у каждого издания есть своя «аудитория». Но если для потребителей это хорошо, то для «производителей» информации это создает определенные проблемы.

Проблемы возникают в строгом соответствии с принципами рыночной экономики — начинается острая конкурентная борьба за зрителя, читателя и слушателя. Естественно, такая ситуация не может не порождать как со стороны СМИ, так и со стороны рекламодателей законного вопроса — а кто, собственно, их смотрит, читает и слушает? Где лучше всего размещать рекламу, чтобы попасть в самое «яблочко» — то есть сделать так, чтобы эту рекламу увидели именно те, на кого она рассчитана? Однако первыми вопрос о своей аудитории все же задают не рекламодатели, а «киты» информационного рынка — крупные телекомпании, газеты и радиостанции. Они обращаются к аналитическим агентствам, исследовательским фирмам, которые с помощью специальных инструментов анализируют аудиторию средств массовой информации. Широкой общественности, как правило, становятся известными только самые интересные и «горячие» факты, полученные в результате таких исследований, например, рейтинги или то, что в Екатеринбурге (впрочем, как и во всем мире) мужчины читают газеты чаще, чем женщины, люди с высшим образованием — чаще, чем те, кто такого образования не имеет, а руководители и служащие — чаще рабочих.

Основной массив информации — толстые тома отчетов с деталями и подробностями — используются профессионалами СМИ и рекламодателями. Одновременно так осуществляется обратная связь между СМИ и потребителями их продукции. А это значит, что именно от нас с вами зависит то, какое телевидение мы будем смотреть, какое радио слушать и какие газеты читать.

Елена ДЬЯКОВА,
Анна ТРАХТЕНБЕРГ,
информационно-аналитическое агентство «РЕЛИЗ».

Давайте познакомимся

Так ведется издавна, что читатели, как правило, знают о газете и газетчиках больше, чем журналисты о читателях своего издания. Конечно, мы стараемся представить себе обобщенный портрет тех, кто листает страницы «Областной газеты». Но еще лучше, если вы сами расскажете о себе и поделитесь мнением о газете.

Мы внимательно изучим анкеты и расскажем об итогах этого мини-исследования. Заранее благодарны за ответы.

И помните, что от вашего мнения зависит, какой будет «Областная газета».

Ждем читательских писем по адресу: 620095, Екатеринбург, ул. Малышева, 101. Редакции «Областной газеты».

1. Давно ли вы читаете «Областную газету»? _____
2. Вы покупаете ее в киоске или выписываете? _____
3. Имена каких журналистов вам помнятся? _____
4. Что больше всего нравится в газете? _____
5. Какие темы и рубрики вас привлекают? _____
6. О чем еще вы хотели бы прочитать в «Областной газете»? _____
7. Оцените качество наших тематических по-лос (по 5-балльной шкале):
   — Здоровье
   — Наука и техника
   — Личная жизнь
   — Лукошко
   — Планета людей
   — Энигма
   — Каменный пояс.
8. Что надо сделать, чтобы газету читали чаще? _____
9. Понравилась ли вам вкладка «Интерфакс — АиФ»? _____

А теперь немного о себе.

1. Возраст
2. Образование
3. Пол
4. Социальное положение:
   — работник госсектора
   — работник коммерческих структур
   — учащийся
   — студент
   — пенсионер
   — военнослужащий
5. Где проживаете:
   — в Екатеринбурге
   — в других городах Свердловской области
   — на селе.

«Интурист-Екатеринбург»

Прямым рейсом из Екатеринбурга на родину Сервантеса — в Испанию! Коррида, фламенко, музеи Дали, Пикассо.

Без хлопот из аэропорта «Кольцово» фирма доставит в Грецию, на остров Корфу, где перед Вами распахнет двери пятизвездочный отель «Хилтон» на берегу ласкового Средиземного моря.

Ул. Ленина, 69/1, офис 805 (гостиница «Исеть»), **тел. 55-70-97, 55-11-92,** лицензия № 000267.

«Ветта-тур»

Прямые рейсы из Екатеринбурга.

Лучшие курорты Италии, Болгарии, Турции. По вашему выбору отели, возможность аренды автомобилей. Экскурсии, развлечения, национальная кухня, фрукты и великолепное вино.

Фирма предлагает посетить Египет, Тунис, Финляндию, Швецию, Мальту.

Ул. Воеводина, 6, офис 41, **тел. 51-93-66**, лицензия № 010952.

«Далекий берег»

Из Екатеринбурга в гостеприимную Болгарию, а также разнообразные маршруты: Чехия, Кипр, Египет, Испания, Мальта, Турция, Израиль. Не забыты и отечественные курорты в Одессе и Сочи.

Большая программа экскурсий, условия для отдыха и лечения.

Ул. Вайнера, 13, офис 106, **тел. 51-87-22,** лицензия № 009912.

Екатеринбургский Центр «Обучение за рубежом»

Разнообразные виды обучения для детей и взрослых на курсах иностранных языков в школах, колледжах, университетах США, Канады, Австралии, Англии, Германии, Швейцарии, Австрии и во многих других странах по выбору.

Индивидуальный подход к каждому желающему получить образование, подбор программы по интересам.

Ул. Степана Разина, 31, офис 208, **тел. 22-81-00, 22-25-48.**

«Арас-тур»

Туры за автомобилями (Голландия—Бельгия—Германия).

Сочи, Иссык-Куль — лечение и отдых;

Саяны: сплав на плотах, конные и пешие маршруты.

А еще можно отдохнуть в Крыму или в Анталии.

Пр. Космонавтов, 2а (автосалон), **тел. 39-90-42, 53-46-93,** лицензия № 010428.

Рекламная акция проводится РА «МАРАТ» тел. 59-88-14

Вниманию руководителей торговых предприятий!

ПКФ «ПиК»

ПРЕДЛАГАЕТ СО СКЛАДА В НИЖНЕМ ТАГИЛЕ

десертные, винные, фруктовые наборы и сервизы из стекла производства Чехии в подарочной упаковке по ценам завода-производителя.

СТЕКЛО ХРУПКО — ЗАТО БИЗНЕС СТАБИЛЕН!

Дополнительная информация по телефонам: (3435) 23-15-15, 23-53-48, 23-73-96.

К началу школьного сезона ЗАО «СФАБИ» снизило цены на тетради для школьников.

Отпускная цена — 341 руб. за шт., с НДС.

В магазине при ЗАО «СФАБИ» можно приобрести весь необходимый школьный ассортимент:

— подарочный набор для школьника;
— альбомы для рисования;
— тетради общие 48 и 96 листов;
— дневники;
— бумагу для черчения.

Изготовим по заказу:

— красочную упаковочную тару любой конструкции.

620147, г. Екатеринбург, проезд Решетникова, 22.
Тел.: (3432) 28-28-90, 28-91-57.

ООО «УЧЕТНО-ВЕКСЕЛЬНАЯ ПАЛАТА»

Бесплатное консультирование по вопросам вексельного обращения тел. 51-42-95.

Предъявление векселей к оплате, протест векселей.

Восстановление прав по утраченным векселям.

г. Екатеринбург, ул. 8-го Марта, 18-22.

МЕНЯЮ НОВОУРАЛЬСК НА ЕКАТЕРИНБУРГ.

2-х комн. кв., жилая площадь 35 кв. м, 2 балкона, 4/9 эт., на 2-комн. кв. в Екатеринбурге в центральных районах.

Тел.: (265) 2-37-75, звонить вечером.

ПЛАНЕТА людей

Йемен: Кат — «вино и пиво» всех мужчин

Первое впечатление у впервые попавшего в Йемен — подавляющее большинство мужского населения страны страдает какой-то странной болезнью, внешне выражающейся в появлении флюса на щеке.

Именно в таком виде предстают перед вами почти все йеменцы — представители различных сословий и возрастов, жители самых разных районов страны. Пожалуй, лишь джамбия — кривой широкий кинжал, висящий на расшитом цветными нитками поясе на самом животе, является еще более распространенным «знаком отличия» мужской половины населения Йемена...

И все же, что это за «странная болезнь», так искажающая внешний облик йеменских мужчин? Оказывается, «флюс» — не что иное, как удерживаемый за щекой катыш, образуемый в результате продолжительного пережевывания листьев ката — кустарникового растения, оказывающего слабое наркотическое действие. Кстати говоря, в силу, по-видимому, слишком малой дозы «продегустированной» мною в познавательных целях «травки» ощутить какое-либо опьяняющее воздействие при всем старании мне так и не удалось. А по вкусу листья ката чем-то отдаленно напоминают знакомые с детства терпкие плоды нашей черемухи.

Уже на протяжении многих веков жевание ката остается излюбленным времяпрепровождением йеменцев. Многие жуют в одиночку, но существует и целый ритуал коллективного потребления снадобья. Происходит это обычно в послеобеденный час. Договорившись заранее, компания мужчин — родственников, коллег по работе или просто соседей — собирается в доме одного из них. Каждый приносит свой пучок молодых стеблей, предварительно положив его в полиэтиленовый пакет, дабы листья по дороге не увяли. Все рассаживаются поудобнее, и «церемония» начинается. Только по особо торжественным случаям — на свадьбах, например,— хозяин предлагает гостям свой кат. Впрочем, если и во время будничных «посиделок» в дом приходит неожиданный посетитель без собственного ката, каждый из присутствующих щедро угощает его, предлагая часть своей порции.

Начинающие обычно пытаются проглатывать прожеванные листья, но по «технологии» делать этого не следует — «жвачку» нужно держать за левой щекой.

Пару часов длится «кайф», сопровождаемый возбужденной беседой «подогретых» наркотиком людей. Потом постепенно оживление сменяется апатией, и каждый погружается в собственные грезы. К заходу солнца собравшиеся начинают расходиться. Перед этим они сплевывают зеленые катышки в специально приготовленную урну и прополаскивают рот холодной водой, после чего гостям предлагается чай с молоком.

Подобные посиделки организуются на севере Йемена практически ежедневно, а на юге — лишь по четвергам и пятницам. В последние годы к «катомании» приобщаются и женщины, хотя делают они это исключительно дома «при закрытых дверях».

Получившее столь широкое распространение потребление ката неоднозначно воспринимается в медицинских, религиозных и общественных кругах страны. Сторонники уходящей в глубину веков традиции (кат, по мнению историков и этнографов, был завезен в Йемен 700 лет назад из Эфиопии) усматривают в ней не более чем «безвредную привычку», сплачивающую к тому же представителей всех возрастов и социальных слоев. Их оппоненты заявляют, что потребление ката обходится средней йеменской семье как минимум в 30 процентов ее бюджета, причем зачастую — за счет и без того не слишком обильного питания. С медицинской же точки зрения кат, являясь пусть и слабым, но все же наркотиком, не может не иметь негативного воздействия на организм. Некоторые теологи оспаривают законность потребления ката с точки зрения мусульманских прав и традиций. И хотя в Коране прямое упоминание об этом растении отсутствует, многие исламские законоведы советуют держаться подальше от этого наркотика. Кстати говоря, во всех остальных арабских странах, включая соседнюю Саудовскую Аравию, кат запрещен.

Зато в Йемене он в буквальном смысле «расцвел бурным цветом»: посевами ката заняты огромные площади. Это и понятно — урожай заветных листьев приносит их владельцу доход раз в пять больший, чем любой сельскохозяйственной культуры.

...Вопрос о «катобизнесе», прямо заданный премьер-министру страны Абдель Азизу Абдель Гани, отнюдь не удивил главу йеменского кабинета, принявшего группу иностранных журналистов из Каира. И все же он предпочел отделаться шуткой: «Чего же вы хотите, ведь кат — вино и пиво жителей Йемена, где в соответствии с законами шариата действует «сухой закон»?!» Что ж, по-видимому, проблема действительно не из простых, если мы так и не получили от премьера прямого ответа на наш вопрос.

Георгий ШЕЛЕНКОВ, корр. ИТАР-ТАСС в Каире.

США: Раскроют ли волосы Бетховена тайны его жизни?

Раскрыть тайны жизни Людовига ван Бетховена — а их неразгаданных осталось еще много — задумали ученые из Института исследований здоровья человека в пригороде Чикаго — Нэйпервилле (штат Иллинойс). И ставку в своем поиске они делают на сохранившиеся в одном из музеев прядки волос скончавшегося в возрасте 56 лет в 1827 году великого композитора.

С помощью самых современных научных приборов и технологий нэйпервиллские специалисты намерены проанализировать волосы гения на содержание в них мышьяка (не отравили ли Бетховена?), на превышающее нормы присутствие цинка и других химических веществ. «Анализ волос особенно хорош при выявлении воздействия токсических веществ на человека: в них как бы аккумулируется соответствующая информация за всю жизнь их носителя»,— отметил президент института Уильям Уолш.

Кроме того, по словам этого же эксперта, планируется провести анализ на предмет подтверждения... гениальности Бетховена. Уолш и его коллеги убеждены в том, что это действительно возможно. «В течение 20 лет мы наблюдали необычную композицию химических веществ — высокое содержание меди, низкое — цинка и высокое — соды, что ассоциировалось с высоким уровнем интеллектуального развития»,—сказал он.

Единственное, что американским экспериментаторам, по их признанию, не удастся выяснить, так это причину глухоты великого композитора.

Анатолий ЛАЗАРЕВ, корр. ИТАР-ТАСС в Нью-Йорке.

Бразилия: На грани вымирания

Народом, приговоренным к смерти, называет печать Бразилии индейское племя дени, обитающее на юго-западе штата Амазонас.

Как показали недавние исследования, от туберкулеза, воспаления легких, малярии и других болезней только за последние четыре года племя потеряло пятую часть населения. Из десяти новорожденных в течение года от этих болезней умирают семеро.

Общественным благотворительным организациям пока удалось взять под свою защиту 270 индейцев этого племени. Всего же их в стране, как считают, осталось не более 500. Трагедия этого небольшого племени, затерянного в джунглях Амазонии и практически не знакомого с «белым человеком», заключается в том, что, получив от контакта с представителями цивилизации совершенно неизвестные для себя болезни, индейцы не имеют против них никакого иммунитета и не получают никакой медицинской помощи.

Борис ЩЕРБАКОВ, корр. ИТАР-ТАСС в Бразилии.

Индия: По миру — на велосипеде

Повидать ни много ни мало весь мир, отправившись на велосипеде, задумали молодые жители небольшого городка под Парижем. Начав свое путешествие 1 августа прошлого года, к нынешнему маю Софи и Лежен Хекель добрались до Индии (на снимке — по прибытии в Дели). В пути они намерены пробыть целых два года.

Фото ПТИ — ИТАР-ТАСС.

Кувейт: Дипломаты не только собирают коллекции картин и играют в гольф...

Хобби, т. е. занятия для души, бывают разные. Известно, что дипломаты, например, страсть как увлекаются собиранием коллекций редкостей и игрой в гольф. Но не все.

Несколько сотрудников филиппинской дипмиссии в Кувейте, что называется, «нашли себя» в роли... сутенеров. Как объявил в Маниле один из членов палаты представителей конгресса Филиппин, он располагает свидетельскими показаниями филиппинок, ставших жертвами дипломатического сводничества.

На Ближнем Востоке в качестве прислуги работают сотни тысяч филиппинских женщин. Нередко у них возникают конфликты с хозяевами, они сталкиваются с произволом, подвергаются избиениям, изнасилованиям, издевательствам и в конечном счете оказываются на улице без средств к существованию.

Вот этих-то несчастных, обращающихся за помощью в свои «родные» посольства, и цепляют, как в случае с Кувейтом, на крючок проституции ловкие дипломаты с широкими связями с платежеспособной местной публикой, предлагая соотечественницам заработать деньжат на обратный билет торговлей телом. Разумеется, небескорыстно, а за увесистый сутенерский процент.

История с дипломатами, призванными в идеале защищать своих граждан, а не «продавать» их, приобрела скандальный характер. Депутат, в чьих руках находятся уличающие свидетельские показания и жалобы, предпринимает шаги по проведению расследования обстоятельств дела палатой представителей конгресса Филиппин.

Андрей БЫЧКОВ, корр. ИТАР-ТАСС в Джакарте.

Германия: «Не в деньгах счастье, а в том, как их тратить»

Этим лозунгом, по-видимому, официально руководствуются составители самого дорогого в Германии каталога «ДаньВиль».

Расположенное в Дюссельдорфе торговое предприятие помогает толстосумам «избавиться от лишних» денег и превратить звонкую монету в недвижимый или движимый люкс, баснословно дорогие украшения и прочие вещественные доказательства богатства.

Например, предлагаемый в каталоге «ДанВиль» кабриолет «Порше 911» стоит 23.725 марок, а «Порше 930» — 55.000 марок. Цены на первый взгляд небольшие, если не знать, что речь идет не о настоящих автомобилях, а об их моделях, которые в 70 раз меньше оригиналов, но зато выполнены из чистого золота и ценных пород дерева.

Желающим удалиться от суматохи бизнеса «ДанВиль» поможет подыскать «всего» за шесть миллионов марок виллу на «последней жемчужине Средиземноморья» — острове Таго-Маго или за один миллион — на островах у берегов Канады. Добраться туда новоиспеченный домовладелец сможет на собственной яхте «Зевс» стоимостью 35 млн. марок.

«ДанВаль» предлагает помощь и в оборудовании служебного кабинета в офисе. Так, огромный письменный стол со встроенным несгораемым шкафом и хитрой гидравликой обойдется преуспевающему бизнесмену в 460 тысяч марок. Правда, желающие приобрести его должны поторопиться: таких столов, как утверждает каталог, на весь мир всего три штуки. Со «столиком» наверняка хорошо будет гармонировать вывешенная на всеобщее обозрение копия картины «Мона Лиза» за 55 тысяч марок. Работать в подобном кабинете рекомендуется, имея на руке часы за 160 тысяч марок, а от дома к бюро добираться на электрокабриолете за 149,5 тысячи.

За какие-то два миллиона можно установить в спальне точную копию кровати, в каких якобы спали фараоны. Однако для водружения этого состоящего из 86 тысяч отдельных частей «монумента» потолки в спальне должны быть не ниже шести метров. В свободное время неплохо сыграть в гольф набором клюшек за 23,5 тысячи марок, изготовленных из гребного винта яхты британской королевы «Куин Элизабет-2».

Кстати, о британской королеве. Она в число клиентов «ДанВиль» не входит, хотя и получает регулярно бесплатный экземпляр каталога. Постоянные покупатели «ДанВиля» — это звезды эстрады, европейские дворяне и нувориши со всего мира. Много их или мало, судите сами: в этом году каталог «ДаньВиль» выпущен тиражом в 112 тысяч экземпляров.

Геннадий ТЕМНЕНКОВ, корр. ИТАР-ТАСС в Бонне.

Польша: Спасают лягушек

Гуманную акцию провели житель Стараховице Анджей Вишневской и юные члены общества охраны животных. Они решили избавить лягушек от неминуемой смерти на дорогах под колесами автомобилей, придумав простой и весьма надежный способ — вдоль шоссе они натянули невысокую сетку-заграждение (на снимке). Каждый день добровольцы отлавливают у сетки лягушек и возвращают их в расположенный рядом водоем.

Фото ЦАФ — ИТАР-ТАСС.

Кения: Экология, политика и пророчества...

Река Тана пересохнет, как озеро Накуру и быстро теряющее воду озеро Наиваша, если только депутат парламента Кении Фарах Маалим немедленно не покается и не порвет с незарегистрированной политической партией «Сафина».

Это страшное для жителей бассейна Таны пророчество изрекли три старейшины из района Гарисса. Они убеждены, что неблагоприятное развитие экологической ситуации вокруг озер Накуру и Наиваша вызвано «божественной карой» за загрязнение водных путей Кении в результате «захоронения на берегу озера Туркана... ампутированных ног атеиста Лики».

Пользующийся мировой известностью кенийский защитник живой природы профессор Ричард Лики потерял обе ноги в результате авиакатастрофы. Еще два года назад он предал ампутированные конечности земле на принадлежащем ему участке на берегу Турканы. Но «политико-экологический» аспект это приобрело лишь сейчас в связи с принятым Лики решением уйти в политику. В середине прошлого года он стал одним из организаторов оппозиционной партии «Сафина».

«Мусульманин не может даже пить чай за одним столом с атеистом, не то что водить с ним компанию в политических целях,— напоминают «заблудшему» депутату его избиратели.— Фарах Маалим должен немедленно покаяться и просить Аллаха о прощении, а не то пересохнет не только река Тана, но и находящееся в его избирательном округе рукотворное озеро Лагдера».

Правда, реку от пересыхания могут спасти и усердные молитвы верующих. Но тогда, утверждают старейшины, жители Гариссы «должны будут ответить на милость Аллаха, отказав Фараху Маалиму в доверии в ходе предстоящих в 1997 году выборов».

Григорий ПОТАПОВ, корр. ИТАР-ТАСС в Найроби.

Египет: Уголовно-кинематографический роман

«Уголовно-кинематографический роман», в течение нескольких месяцев будораживший общественное мнение Египта и заполнявший колонки местной светской хроники, близок к завершению.

По представлению генерального прокурора АРЕ дело страстного «любителя кино» старшего лейтенанта госбезопасности Абдаллы ар-Рауси передано в суд. Бравому молодому офицеру, забравшемуся в квартиру одной из наиболее популярных актрис египетского кино — Юсры, грозит 22 года каторжных работ и 3 — тюремного заключения.

Трудно сказать, какой бес попутал лейтенанта, когда он в отсутствие стареющей, но по-прежнему знаменитой кинозвезды ворвался в ее шикарные апартаменты в каирском районе Замалек, угрожая ошарашенной прислуге оружием. Связав служанку и шофера Юсры, он рассказал им, что пришел убить хозяйку квартиры. Словоохотливый «киллер» в течение четырех часов (!) рассказывал заложникам о том, что заказчиком предстоящего убийства является другая представительница египетского бомонда, пообещавшая ему 10 тысяч долларов за устранение конкурентки.

В разгар откровений лейтенанта Абдаллы явилась сама Юсра — «лирический убийца» неожиданно бросился ей в ноги, умоляя оказать материальную помощь, но присутствовавшая при кинодиве подруга вызвала полицию.

Забегая вперед, отметим, что медицинская комиссия признала преступника вменяемым, хотя он несколько раз менял показания. Утверждая сначала, что находился в состоянии наркотического опьянения и не контролировал свои действия, он затем стал развивать «любовную тему», напирая на свои «особые отношения» с Юсрой, к которой якобы и раньше частенько наведывался по ночам.

Учитывая всеегипетскую и всеарабскую популярность Юсры, снявшейся более чем в 20 фильмах (это очень и очень немало по масштабам ближневосточного кинематографа), инцидент получил здесь огромный резонанс. Дело взял под свой контроль министр внутренних дел АРЕ Хасан аль-Альфи, уволивший офицера в запас, против него было немедленно возбуждено уголовное дело.

Теперь следствие подошло к концу, и ар-Рауси, возможно, придется провести в не столь отдаленных местах четверть века.

Рафэль БИКБАЕВ, корр. ИТАР-ТАСС в Каире.

Пресс-бюро «ОГ»

«ПРАВИТЕЛЬСТВЕННЫМ» ТОННЕЛЯМ РЕШЕНО ПРИДАТЬ УСТОЙЧИВОСТЬ

В Москве по согласованию с ФСБ Департамент инженерного обеспечения приступает к капитальному ремонту Арбатского и Кутузовского транспортных тоннелей. Московское правительство уже выделило 10 миллиардов рублей. Эти тоннели находятся на магистралях, по которым курсируют правительственные машины, хотя всего в столице 19 подобных сооружений.

Постановление мэра Ю. Лужкова подписано после того, как 11 июня прогремел взрыв в Московском метрополитене. Капитальный ремонт планировали завершить в конце года, однако взрывы в троллейбусах ускорили работу, которая будет вестись исключительно на импортных материалах.

«ЧЕЛЮСТИ», РОССИЙСКИЙ ВАРИАНТ

На северном побережье Татарского пролива, недалеко от села Виахту Александровского района, акула напала на человека, заплывшего в море на расстояние около 300 метров.

Незадачливого пловца спасло то, что он — бывший моряк, знакомый с повадками этой хищницы, не растерялся. Ему удалось отклониться, защитившись рукой. Однако после первой атаки акула пошла во вторую. К счастью, поблизости оказались рыбаки, которые, заметив схватку, пришли израненному пловцу на помощь и втащили его в лодку.

По мнению заместителя директора Сахалинского научно-исследовательского института рыбного хозяйства и океанографии Ларисы Зверьковой, нападение акулы на человека в прибрежных водах Сахалина — явление крайне редкое. Ученые не припоминают подобного случая. Это могла быть сельдевая или горбушовая акула, заплывающая в Татарский пролив вслед за косяками лосося. Теоретически они некровожадны и практически не нападают на человека. Что заставило эту хищницу напасть на человека, остается загадкой.

(«Известия»).

ДИПЛОМ С «ЛИМОНАМИ»

Надолго запомнится это событие выпускникам Кировоградского пединститута. И не только потому, что в тот день они получили дипломы учителей.

Зал разразился аплодисментами, когда сообщили, что каждому выпускнику вместе с дипломом вручается 10 миллионов карбованцев. Такой подарок им сделало межгосударственное акционерное общество «Интергаз», возглавляемое народным депутатом Украины Игорем Шаровым, бывшим выпускником этого института.

ДЕСЕРТ ПОД НАПРЯЖЕНИЕМ

Пристрастие к абрикосам стало причиной несчастного случая, сообщила газета «Вечерний Ростов». Некий пенсионер решил полакомиться ими и стал металлическим шестом сбивать фрукты с высокого дерева. При этом зацепил шестом находящийся неподалеку высоковольтный электрический провод. Вспышка. Треск. И с ожогами третьей степени несчастный попал в больницу.

(«Труд»).

ТУЛЯКИ СЪЕЛИ ЦАРЕВНУ

В фирменном магазине деликатесов Тулы « Лессманн» появилось невиданное кушанье — лягушатина. Пара бело-синеватых лапок в прозрачной упаковке выглядит совсем не страшно. Милые женщины-продавцы заверяют, что после дегустации норвежских лапок пришли к выводу: лягушачье мясо намного нежнее куриного. По сведениям продавцов, деликатес пользуется спросом, хотя цена его и не слишком мала. Килограмм лапок оценен почти в 100 тысяч рублей.

Местные знатоки биологии предупреждают городских охотников за экзотикой, что в пищу годятся лишь некоторые породы квакушек и не стоит сломя голову бежать к соседнему болоту в поисках деликатесов.

(«Комсомольская правда»).

«Областная газета»
Учредители: Губернатор Свердловской области, Законодательное Собрание Свердловской области
Газета зарегистрирована в Уральском региональном управлении регистрации и контроля за соблюдением законодательства РФ в области печати и массовой информации Комитета Российской Федерации по печати 30.01.1996 г. № Е—0966

Зам. редактора Андрей ДУНЯШИН
РЕДАКЦИОННАЯ КОЛЛЕГИЯ:
Андрей КУЗНЕЦОВ
Алексей КУРОШ
Марина РОМАНОВА
Наталья СКРИПОВА
Сергей ШЕВАЛДИН

АДРЕС РЕДАКЦИИ: 620095, Екатеринбург, ул. Малышева, 101.
ТЕЛЕФОНЫ: приемная — 56-26-67; зам. редактора — 62-54-88; служба информации —62-77-09, 62-70-04, 57-46-14; отдел экономики — 62-54-85, 62-70-05; отдел спорта — 62-69-06, 57-46-14; отдел гуманитарных проблем — 62-61-92; отдел рекламы — факс 62-54-87, тел. 57-43-48; отдел общественно-политических проблем — 62-70-01; обозреватель — 57-40-28, 62-63-02; фотокорреспонденты — 57-42-01; бухгалтерия — 62-54-86; факс 56-26-67, 62-54-87.
КОРРЕСПОНДЕНТСКИЕ ПУНКТЫ:
в Каменске-Уральском — 2-07-36, в Нижнем Тагиле — 27-93-46.

В соответствии с Законом РФ «О средствах массовой информации» редакция имеет право не отвечать на письма и не пересылать их в инстанции.
Редакция может публиковать материалы, не разделяя точки зрения автора.

Номер отпечатан в типографии издательства «Уральский рабочий»: Екатеринбург, пр. Ленина, 49. Тел. 51-29-50.
По вопросам доставки газеты звонить в Екатеринбурге — 51-25-37, по области — (8-22) 55-97-14.

Индекс 53802. Тираж 13905. Заказ 3417. Сдача номера в печать по графику — 20.00, фактически — 19.30

Интерфакс - АиФ УРАЛ

ИЗДАЕТСЯ ФИНАНСОВО-ЭКОНОМИЧЕСКИМ ЕЖЕНЕДЕЛЬНИКОМ «ИНТЕРФАКС - АИФ» И «ОБЛАСТНОЙ ГАЗЕТОЙ»

№ 1, июль, 1996 год

Сергей Васильев:

Промышленные предприятия не должны заниматься «благотворительностью»

Задача на ближайшие полтора года - ликвидировать перекрестное субсидирование во всех отраслях естественных монополий. И промышленность, и население должны быть поставлены в равные условия, оплачивая продукцию естественных монополий, специально для "Интерфакс - АиФ - УРАЛ" сообщил Сергей ВАСИЛЬЕВ, заместитель министра экономики России.

Как известно, существует огромная дифференциация в оплате услуг естественных монополий промышленными предприятиями и населением. Грузовые перевозки, например, стоят в три раза дороже, чем пассажирские. Получается, что промышленный перевозчик - тот, кто вынужден транспортировать свою продукцию, - фактически субсидирует проезд граждан. Может быть, с социальной точки зрения это благо, но такая практика фактически губит промышленные предприятия, и так обремененные высокими транспортными тарифами. Для сырьевых и обрабатывающих предприятий, к которым относится и большинство уральских компаний, проблема регулирования тарифов - это вопрос выживания.

Если государство считает необходимым дать льготы отдельным группам потребителей, например оплачивать проезд пенсионеров, оно может адресно дотировать пассажирские билеты пенсионерам. Но эта льгота должна осуществляться за счет средств бюджета, а не за счет повышенных тарифов для промышленных предприятий. Такая же картина должна быть и с оплатой населением электроэнергии, газа. На наш взгляд, отмена перекрестного регулирования позволит предприятиям получать большие прибыли и соответственно увеличит собираемость налогов, которые в свою очередь будут направлены на реализацию социальных программ Правительства РФ.

«РОСНЕФТЬ» НЕ ПРИВЕТСТВУЕТ СОЗДАНИЕ НОВЫХ НЕФТЯНЫХ КОМПАНИЙ

Инициатива по формированию новых нефтяных компаний "может породить новую волну переформирования в ТЭК, причем за счет разукрупнения уже существующих компаний", заявил президент компании "Роснефть" Александр Путилов, комментируя информацию о работе правительственной комиссии по совершенствованию системы управления ТЭК

В России создано уже значительно больше вертикально интегрированных компаний, чем предполагалось изначально "И достигнуто это было в первую очередь за счет дробления крупных структур, которые были бы способны реально конкурировать на международном уровне", - сказал А Путилов

Кроме того, "Роснефть" считает, что инициатива создания на основе трех предприятий по сбыту нефтепродуктов ("Свердловскнефтепродукт", "Екатеринбургнефтепродукт" и екатеринбургской станции по обслуживанию автотранспорта) новой компании "Уралнефтепродукт", вынесенная на обсуждение правительственной комиссии, нарушает принцип формирования вертикально интегрированных компаний Формирование отдельной сбытовой компании, не имеющей собственной добычи и переработки, "ставит под сомнение всю идейную основу создания отечественных нефтяных компаний" считает А Путилов.

Кроме того, по мнению президента "Роснефти", формирование таких компаний может повлечь за собой "серьезный дисбаланс на рынке нефтепродуктов и вызвать серию локальных топливных кризисов наподобие "бензинового голода" в Москве в 1994 году"

Агентство нефтяной информации

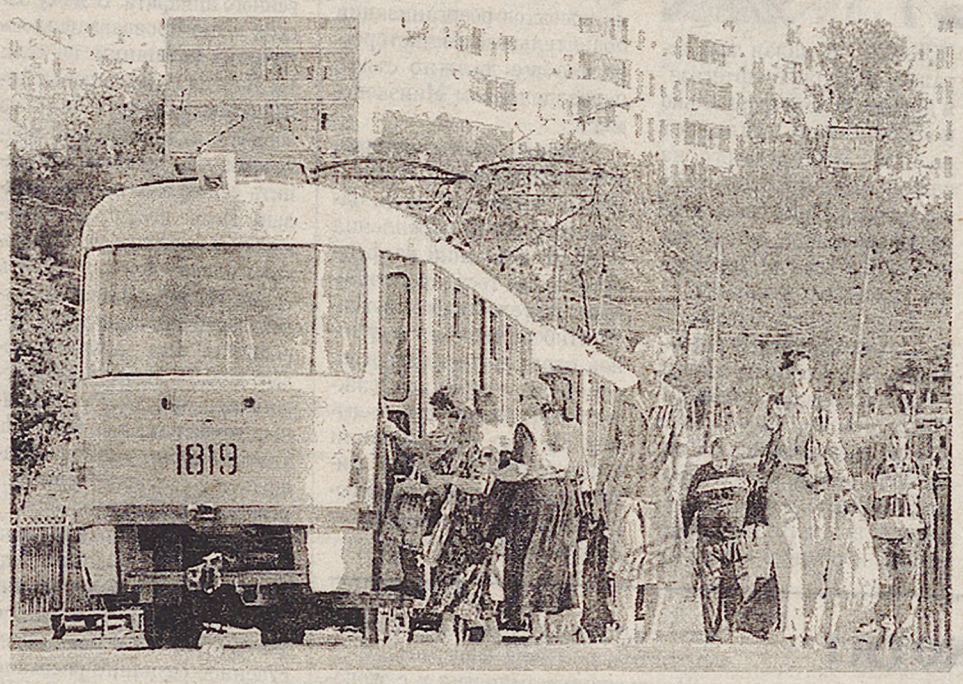

ФОТО ЮРИЯ ВЛАДИМИРОВА

Проект производства отечественного трамвая по аналогу чешской "Татры" (Tatra) будет финансироваться за счет специальной лотереи. Такой оригинальный инвестиционный инструмент решили применить в екатеринбургском АО "Уралтрансмаш", крупном оборонном предприятии, которое до перевода на "мирные рельсы" выпускало самоходные артиллерийские установки.

«Уралтрансмаш» организует «трамвайную» лотерею

Эдуард ХУДЯКОВ
"Интерфакс-Евразия"

Специальная лотерея проводится с разрешения местного департамента финансов. Всего будет выпущено миллион билетов на сумму 10 млрд. рублей. Организаторы "трамвайной" лотереи обещают выплатить в виде выигрышей не менее 50 процентов полученной от лотереи суммы. После уплаты налогов и всех прочих необходимых платежей "Уралтрансмаш" надеется получить около 2,3 млрд. рублей, которые пойдут на подготовку производственной базы.

К азартным играм оборонщиков подтолкнула нужда в солидных вложениях, которые не в состоянии обеспечить участники проекта. В 1993 году в Екатеринбурге рядом промышленных предприятий и администрациями Екатеринбурга, Самары, Нижнего Новгорода, Уфы, Орла, Курска и Ижевска был создан консорциум "СПЕКТР" для производства отечественного трамвая. "Уралтрансмаш", показавший на конверсионном пути способность к быстрому налаживанию невоенных технологий, официально стал производственной базой проекта. Предполагалось, что на 65 процентов проект, общая стоимость которого превышает 200 млрд. рублей, будет финансироваться из бюджета Свердловской области. Остальные деньги должны были вложить администрации городов России, использующих трамваи чешского производства.

Правительство Свердловской области свои обязательства частично выполняет. В 1996 году уже выделено 20 млрд. рублей в виде бюджетных ссуд и субсидий, в том числе 5 млрд. рублей удалось выпросить у Минфина из федерального бюджета. Другие участники проекта с финансированием пока не торопятся.

Между тем в трамвайных вагонах нуждаются все крупные города России. На 90 процентов трамвайный парк в стране состоит именно из чешских вагонов, более половины которых (в среднем в каждом крупном мегаполисе) уже изношены и нуждаются в замене. Однако импорт в Россию трамваев "Татра" с 1991 года полностью прекратился. Руководители городских служб общественного электротранспорта не скрывают, что чешские трамваи лучше уральских.

Единственный в нашей стране производитель трамвайных вагонов, Усть-Катавский вагоностроительный завод, также расположенный на Урале, не в состоянии обеспечить муниципалитеты необходимым количеством трамваев. При полном и своевременном финансировании "СПЕКТР" готов уже в 1998 году произвести 400 вагонов, что закроет потребности мегаполисов в трамваях на ближайшие годы Консорциум станет также мощной ремонтной базой для поношенных чешских вагончиков.

Ближайший конкурент "Уралтрансмаша" -Усть-Катавский завод заставляет торопиться с реализацией проекта. В соседней Челябинской области при участии завода, местной коммерческой фирмы и частных инвесторов два года назад было создано АО "Уральский трамвай", которое намерено уже в этом году изготовить опытный образец российско-германского трамвая, созданного при участии германских компаний "ДУЕВАГ" (DUEVAG) и "Сименс" (Siemens). Для серийного производства таких вагонов "Уральскому трамваю" тоже понадобятся деньги, но необходимые средства компания намерена добывать, в отличие от "Уралтрансмаша", традиционным путем, увеличивая за счет дополнительных эмиссий уставный капитал АО

Екатеринбург

Телекомпании "Метеор-Спорт" (РТР-Телесеть) и "Интерфакс-ТВ" объединили усилия для создания беспрецедентного для России круглосуточного информационно-спортивного канала, программы которого уже сегодня получают миллионы телезрителей.

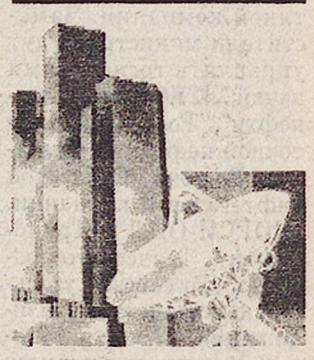

«ИНТЕРФАКС-ТВ» НАЧИНАЕТ С УЧАСТИЯ В УНИКАЛЬНОМ ПРОЕКТЕ

24 часа в сутки через спутник "Интелсат-604" жители Москвы и Московской области, Санкт-Петербурга, Минска, Калининграда, Перми, Ростова-на-Дону, Краснодара, Омска, Орла, Екатеринбурга и других российских городов, а также и государств Содружества смогут наблюдать за ходом Олимпийских игр в Атланте (США) При этом каждые два часа телезрители будут получать и самую последнюю информацию с ленты новостей "Интерфакса" ведущего агентства на территории бывшего СССР

Передачи нового канала увидят зрители московского 35-го и санкт-петербургского 27-го дециметровых каналов (жителям обеих столиц для качественного приема специалисты советуют приобрести отечественные комнатные антенны "Логос" или "Дельта"), а также около 10 млн зрителей канала "Метеор-Спорт" в различных городах России и странах СНГ.

Заявки от региональных операторов связи на продукцию телеканала превзошли еще до начала вещания самые оптимистичные ожидания.

По предварительным оценкам, с момента открытия Олимпиады зрителями нового телеканала стали более 15 млн. человек, а к моменту окончания трансляций олимпийских состязаний к ним присоединятся еще около 5 миллионов.

Реализация этого проекта стала возможна благодаря сотрудничеству двух телекомпаний и новейшим системам доставки телесигналов с помощью цифрового сжатия Они позволяют не только сохранить качество исходного телевизионного изображения, но и увеличить пропускную способность спутниковых каналов (с одной телевизионной программы до 6 - 8) Совместный эксперимент "РТР Телесеть" и "Интерфакс-ТВ" рассчитан на период Олимпийских игр 1996 года с 20 июля по 5 августа

В начале июля общественность заговорила если не о переделе собственности в ТЭК, то о значительном усилении роли государства в управлении акциями приватизированных предприятий. Правительство РФ выпустило под номером 777 специальное постановление о назначении представителей РФ по управлению закрепленными в федеральной собственности пакетами акций АО топливно-энергетического комплекса. Мнения специалистов несколько разошлись. Одни считают, что постановление в целом усиливает роль Минтопэнерго, другие уверены, что ничего не изменилось. Более того, по их мнению, Минтопэнерго даже проиграло борьбу за расширение власти.

Банальность «трех семерок»

Минтопэнерго сделало свое дело, а компании - свою игру

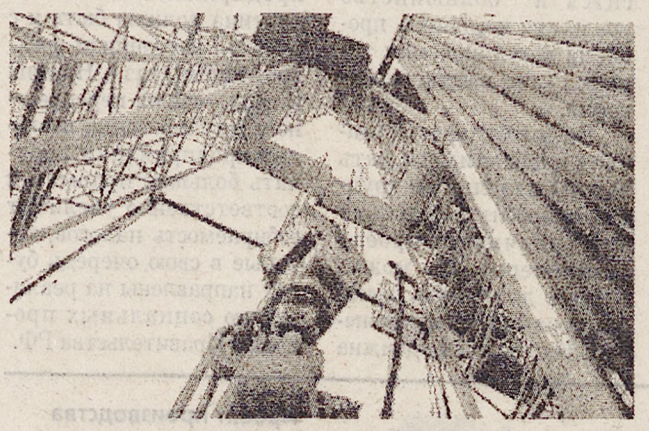

Иван ШУЛЬМАН
"Интерфакс - АиФ"

Итак, список представителей государства в российских компаниях ТЭКа определен Управлять пакетами акций энергетических угольных и нефтяных компаний, закрепленными в государственной собственности, поручено должностным лицам Минтопэнерго В частности, его глава Юрий Шафраник будет проводить государственную политику в советах директоров Российского акционерного общества энергетики и электрификации и Тюменской нефтяной компании. Заместители министра будут управлять госпакетами акций "ЛУКОЙЛа", "Славнефти", "Роснефти", Восточной нефтяной компании Восточно-Сибирской нефтегазовой компании, "НОРСИ-ОЙЛ", "Транснефти 'Транснефтепродукта' Российской угольной компании и "Росгазификации" В постановлении, правда, не говорится о "Газпроме" и таких крупных нефтяных компаниях, как "ЮКОС", "Сургутнефтегаз" и "СИДАНКО" Однако специалисты отмечают, что по "Газпрому недавно было специальное постановление, что касается остальных, то, видимо, готовится что-то и по ним, поскольку не проработан пока механизм действий по пакетам акций, переданным в залог, не прописаны вопросы дивидендов, голосования и др. На пресс-конференции в центральном офисе "Интерфакса" в Москве Ю Шафраник сообщил, что он уже подписал три распоряжения в развитие постановления, и дал понять, что документ является победой министерства, усиливает его роль. Компании не стали публично оспаривать эту трактовку, однако они оценивают ситуацию иначе. Ведь Минтопэнерго уже год пыталось добиться полной передачи ему всех прав по федеральным пакетам акций, но не вышло. Потом оно развернуло борьбу за возможность самостоятельно назначать своих представителей - тоже не получилось А между тем приватизация шла своим ходом, и пакеты акций постепенно "уплывали" от государства Сейчас в "ЛУКОЙЛе" их доля составляет около 15 процентов, в "ЮКОСе" - 5, малая доля осталась в "Сургутнефтегазе" и других. И хотя формально постановление усиливает позицию Минтопэнерго, на самом деле фиксируется статус-кво. Более того, многие назначенные лица и так входили в советы директоров указанных компаний.

Если говорить о повышении эффективности управления госпакетами, то она также вызывает сомнения Представители государства и менеджеры компаний, например, неоднозначно относятся к проблеме своевременной выплаты задолженностей, поставкам в счет товарного кредита и т д. И ни кто не виноват, что интересы государства и компаний объективно не всегда совпадают.

Итак, факт остается фактом - министерство постепенно теряет рычаги управления компаниями и новое правительственное решение вряд ли изменит эту ситуацию. Постановление, наверное, важно и для тех, кто подумывает о запасных аэродромах - многие крупные функционеры Минтопэнерго в последнее время ушли работать в те компании, представителями государства в которых они были. Положение министра в последнее время осложнилось еще и потому, что он уже не так нужен самим компаниям, интересы которых с успехом отстаивал в правительстве. Многие "нефтяные генералы", активно поработав на президентских выборах в качестве представителей Президента, приобрели связи во властных структурах и получили прямой выход на нужных людей.

Претендентов на пост министра топлива и энергетики России в настоящее время немного. По одному из проектов реорганизации правительства министерство вообще должно стать подразделением Минэкономики.

Таким образом, история с постановлением "три семерки" является лишь одним из звеньев укрепления позиций компаний на фоне ослабления государственного вмешательства в экономику. Либерализация нефтяной отрасли прокладывает себе дорогу через конфликты интересов реальных людей. На этот раз компании сыграли себе на руку, а министерство, по всей видимости, практически исчерпало свои силы.

Мечту о «твердой руке» призван воплотить либеральный экономист

Одно из условий экономического роста, обходящего стороной российские просторы, - это наведение элементарного порядка в госаппарате. Общество и экономика уже давно ждут "твердую руку", способную покончить с бюрократической неразберихой, коррупцией и бестолковостью. Такая "рука", как это ни странно, физически присутствовала все годы реформ, но лишь сейчас, похоже, ей дали волю: Анатолий Чубайс назначен главой президентской администрации.

Андрей СЕРОВ
"Интерфакс - АиФ"

НАЗАД В БУДУЩЕЕ

Если советский режим и может вызвать у психически нормального человека ностальгию, то только по эффективности работы государственного аппарата. В эпоху застоя мало провозглашалось громких кампаний, но если уж Партия ставила перед Аппаратом задачу - будь то борьба с пьянством или прогулами, - то попытки выполнить ее ощущал на себе каждый. После победы демократии судьбоносных указов вышло больше, чем могло быть судеб. Но реализация огромной части президентских решений не шла дальше Садового кольца. Недостатка в решимости при этом у верховных управленцев не было. Не хватало лишь умения обращаться с государственными рычагами в новых условиях.

Такая ситуация породила существо, на первый взгляд, глубоко противоречивое: либерального экономиста с хваткой бульдога. Пока общественное сознание рисовало идеальный образ "настоящего полковника", способного шашкой разогнать всех взяточников, Чубайс ставил на Госкомимуществе, а затем и на других функциональных ведомствах правительства опыты с целью вывести формулу успешного администрирования в условиях российского посттоталитаризма. Он сразу стал выделяться в кругу "мальчиков в розовых штанишках" И вместе с тем не пытался "слиться" с группой "крепких хозяйственников", которые вошли в ретромоду еще до прихода Виктора Черномырдина на премьерство.

В результате он изобрел свой оригинальный управленческий метод, который стал приносить ранее не виданные на Руси плоды.

КРУЧЕ ТОТ, КТО ДОЛЬШЕ ВАРИТСЯ

Сразу после назначения Чубайса на пост главы президентской администрации наблюдатели сделали вывод о том, что таким образом Борис Ельцин нашел противовес амбициозному секретарю Совета безопасности Александру Лебедю В значительной мере это, видимо, соответствует действительности И тому, и другому вменено в обязанность навести порядок в органах госуправления По объективным причинам после президентских выборов спрос на политическую популярность падает и растет потребность в профессионалах. Эту тенденцию, очевидно, продемонстрируют в скором будущем и весы, на которых измеряется соотношение противовесов Чубайс - Лебедь. Хотя дополнительные измерения вообще представляются излишними Чубайс как первый помощник Президента стал фактически непосредственным начальником Лебедя как помощника по национальной безопасности

Такое двойное назначение Чубайса ставит его также над помощником по экономическим вопросам Учитывая очень хорошие рабочие отношения между бывшим первым вице-премьером и Виктором Черномырдиным, можно не опасаться гипотетического противостояния между ними по поводу раздела компетенций при принятии экономических решений Тем более что в функциональных ведомствах правительства преобладают "люди Чубайса и Кабинет продолжает начатую при нем политику финансовой стабилизации Вместе с тем невозможно себе представить, чтобы ключевые решения в области экономики принимались правительством без одобрения нового главы президентской администрации

ЧРЕЗВЫЧАЙНЫЙ И ПОЛНОМОЧНЫЙ ПОСОЛ КРУПНОГО БИЗНЕСА В КРЕМЛЕ

Среди главных функций Чубайса в Кремле многие называют также представительство интересов крупного отечественного капитала Не секрет, что после своей отставки из правительства он совершил возвращение на политический Олимп в качестве координатора действий влиятельнейших банкиров по поддержке предвыборной кампании Ельцина Некоторые аналитики теперь полагают, что Ельцин позвал Чубайса в Кремль ради финансирования лояльной части региональной элиты на предстоящих выборах глав местных администраций В связи с этим делается вывод о недолговечности кремлевской карьеры последнего

Так ли это, знает лишь сам Президент Умозрительно такая схема представляется упрощенной Хотя бы уже потому, что финансовая олигархия, кровно заинтересованная и активно участвовавшая в кампании по выборам федерального Президента, вряд ли столь же охотно раскошелится на нужды удельных князей, даже если ее попросит Чубайс.

Партнерство власти и крупного финансового капитала следует рассматривать, видимо, в более долгосрочной перспективе. Именно отечественные банкиры должны сделать первоначальный взнос в кассу экономического роста, обещанного Ельциным избирателям. Раз так, то Чубайс понадобится в качестве связующего звена между Президентом и крупным капиталом как минимум на год Дальше многое будет зависеть, видимо, от того, воспримет ли массовое сознание его новый имидж

Из налоговой тюрьмы хотят выпустить по амнистии

Правительство передало в Госдуму проект закона о проведении в 1996 году единовременной налоговой амнистии. Документ еще не получил широкой огласки и не вышел за рамки бюджетного комитета Госдумы. Разработчики проекта (прежде всего Минфин и Минэкономики) обосновывают необходимость амнистии несколькими причинами.

Мария ЩУКИНА
"Интерфакс - АиФ"

СЛАДКАЯ ПИЛЮЛЯ

Во-первых, указывают инициаторы амнистии, нынешнее законодательство слишком громоздкое и запутанное, из-за чего налогоплательщики перечисляют платежи с нарушениями, зачастую занижая или не учитывая объекты налогообложения А некоторые и вовсе не платят налогов Во-вторых, очень жесткие финансовые санкции нередко дают обратный эффект изымаются собственные оборотные средства предприятий, что ставит их в тяжелое финансовое положение

Что же конкретно предлагается? Согласно проекту, все заявленные налоги и сборы независимо от сроков возникновения задолженности и причин неуплаты таких налогов и сборов (включая умышленное сокрытие объектов налогообложения) освобождаются от пеней и штрафов Впрочем предприятия могут заявить только о тех неуплаченных ими налогах и сборах, обязательства по которым возникли до 1 июля 1996 года. Крайний срок, до которого предприятия и организации должны заявить в налоговый орган о неуплаченных ранее налогах и сборах, - не позднее 1 сентября.

Статья 3 гласит, что для внесения заявленных сумм налогов и сборов между налогоплательщиками и налоговыми органами должны быть заключены соглашения, в которых предусматриваются конкретные условия внесения сумм заявленных налогов и сборов (в том числе с возможной отсрочкой или рассрочкой уплаты) с окончательным сроком их уплаты не позднее 31 декабря 1996 года.

АМНИСТИЯ - ДОЧЬ ОШИБОК ТРУДНЫХ

Налоговую амнистию 1993 года, кроме разработчиков, никто уже не вспоминает. Тогда она, по мнению и работников Минфина, и налоговой службы, ничего не дала. Чиновники объясняют это просто - опоздали с реализацией, не успели довести решение до налогоплательщиков, не успели им разъяснить, а те поздно спохватились, и поезд ушел. Поэтому сегодня и представители Минфина, и налоговики скептически относятся к новой попытке Более того, у многих практиков, занимающихся сбором налогов, такое предложение вызывает резко негативное отношение по одной простой причине - в более выгодном положении опять оказываются те, кто злостно нарушал закон и не платил вовремя налогов Опять получается: кто больше обманывал, тот больше теперь выиграет.

Неоднозначна амнистия и с экономической точки зрения. Представитель бюджетного комитета Госдумы РФ Оксана Дмитриева считает, что меры, предусмотренные законом, вряд ли приведут к увеличению собираемости налогов во второй половине года. Наконец проект не согласуется с приказом об ужесточении политики в сфере взимания налогов, который был издан в конце мая Минфином, Госналогслужбой и налоговой полицией. Приказ предписывает, что каждым предприятием, которое должно бюджету более 20 млрд. рублей, обязан заниматься Минфин. В его распоряжении целый комплекс мер, включая санацию, назначение внешнего управления, наложение взыскания на имущество и так далее.

Внесение законопроекта в Думу за несколько дней до ухода депутатов на каникулы рождает сомнения в серьезности намерений правительства проводить такую амнистию. Тем более что неделю назад руководитель ГНС г-н Артюхов недвусмысленно заявлял, что с президентскими выборами закончился период нетребовательности к должникам бюджета и начнется пересмотр отношения к недоимщикам с тем, чтобы наверстать в III квартале отставание по сбору налогов. Вообще в области налоговой политики правительства наблюдаются лихорадочные хаотические движения и отсутствует системный, комплексный подход - через снижение налогового бремени к ужесточению налогоплатежной дисциплины. А что касается амнистии, то, скорее всего, законопроект не будет рассмотрен Думой раньше осени и шансы на его принятие (несмотря на внешнюю привлекательность) не так уж и велики

Владислав АНДРЕЕВ
Центр экономического анализа агентства "Интерфакс"

С 1994 года агентство "Интерфакс" публикует списки крупнейших банков России по итогам каждого квартала. Начиная с июля этого года Центр экономического анализа агентства приступает к оперативному ежемесячному мониторингу состояния крупнейших банков страны. Программа мониторинга включает ряд банков, играющих важную роль на российском финансовом рынке в целом или на каком-либо его сегменте, прежде всего на рынке частных вкладов и государственных ценных бумаг. В мониторинге участвуют только те банки, которые готовы к тому, чтобы общественность каждый месяц знакомилась с результатами и показателями их деятельности. Не делая однозначных выводов о надежности этих банков, можно все же отметить их уверенность в собственной стабильности, в отличие от тех банков, которые отказались участвовать в ежемесячном мониторинге, объяснив, что балансы для независимых аналитиков и прессы специально готовятся ими лишь раз в квартал. Финансовое состояние этих банков на внутриквартальные даты останется для публики тайной за семью печатями.

Таким образом, сегодня Центр экономического анализа (ЦЭА) представляет итоги работы за первое полугодие 1996 года по банкам, сочетающим масштабные объемы деятельности с высокой степенью информационной прозрачности.

Вера в правительство приносит прибыль

КРЕДИТОРЫ ПРЕДПОЧИТАЮТ ПОБЕДИТЕЛЕЙ

Очевидно, что все решения о направлении финансовых потоков в июне принимались под воздействием первого тура президентских выборов. Начало месяца прошло в его ожидании, конец - в ожидании второго. Впрочем, компании, торгующие акциями российских предприятий, работали с ними весьма активно - так, что перегрели рынок. В результате произошел спад котировок (даже после того, как победа Бориса Ельцина стала фактом). Все логично фондовые брокеры, относящиеся к категории наиболее рискующих игроков, ориентировались на данные социологических опросов и на свои представления о действиях иностранных инвесторов в случае продолжения реформ.

Банкиры, особенно из крупных кредитных институтов, были гораздо более консервативны и напоминали иностранцев, занявших выжидательную политику. Об этом, в частности, свидетельствовала гигантская разница между доходностью гособлигаций со сроками погашения до и после президентских выборов. Похоже, что рынок держался благодаря самоотверженным действиям Сбербанка и ЦБ, которым, впрочем, терять было нечего - в случае прихода коммунистов эти банки ждала бы такая же судьба, как и сам рынок государственных бумаг.

Результаты первого тура, а также активная предвыборная политика Бориса Ельцина подтолкнули крупные банки к выходу из состояния наблюдателей, в том числе и на рынке государственных ценных бумаг. Они начали скупать бумаги, доходности по ним начали выравниваться и снижаться. В этой связи представляет интерес политика крупнейших операторов рынка государственных ценных бумаг в течение всего второго квартала. К сожалению, данные о политике двух лидеров этого рынка - Сбербанка и Внешторгбанка РФ - пока что отсутствуют. Однако имеющаяся информация о других активных участниках достаточно любопытна.

В январе - марте ряд крупных операторов изменил структуру своих пакетов госбумаг, снизив долю рублевых облигаций (ГКО, ОФЗ, ОГСЗ) в пользу валютных (ОГВВЗ). Частично это может быть объяснено более высокими политическими рисками по рублевым бумагам, частично - возможностью использовать "таежные" облигации в качестве обеспечения при получении иностранных кредитов. Судя по данным баланса, последней возможностью наиболее активно пользуется Столичный банк сбережений (СБС). Обладая вторым по размеру пакетом ОГВВЗ среди российских банков (первый - у Внешторгбанка РФ), СБС сумел привлечь беспрецедентный объем кредитов от иностранных финансовых организаций.

По состоянию на 1 июля 1996 года пакет ОГВВЗ в портфеле СБС составлял 2,2 трлн. рублей (более 430 млн долларов), а объем иностранных кредитов - 1,8 трлн. рублей. Заметим, что в течение второго квартала объем ОГВВЗ в портфеле банка вырос в 4,6 раза.

Национальный резервный банк (НРБ), Инкомбанк и Автобанк во втором квартале произвели обратные изменения в структуре портфеля госбумаг. С 1 апреля по 1 июля они уменьшили объем ОГВВЗ и увеличили объем ГКО. Наиболее решительно повел себя Автобанк. Он сократил за три месяца портфель валютных облигаций (заметим, немаленький - почти 50 млн. долларов по состоянию на 1 апреля) более чем на 60 процентов и увеличил вложения в рублевые бумаги на 40 процентов. Похоже, что такая реструктуризация государственного долга (в части, приходящейся на Автобанк) принесла весомые плоды: прибыль банка за второй квартал 1996 года оказалась на 26 процентов выше прибыли за первый квартал. Разумеется, при анализе динамики прибыли необходимо принимать во внимание некоторые несуразности российского бухгалтерского учета, однако, судя по всему, с рентабельностью у Автобанка действительно все в порядке: прирост капитала за счет прибыли (без учета переоценки основных средств) за I квартал составил 170 млрд. рублей, за второй - 188 млрд. рублей.

Инкомбанк, увеличивший в течение одного только июня объем вложений в ГКО - ОФЗ на 61 процент и сокративший пакет ОГВВЗ на 15, также не может пожаловаться на низкие доходы. Он, правда, не смог повторить рекорд Автобанка, полугодовая прибыль которого превысила объем прибыли за весь (!) прошлый год. Однако по сравнению с первым кварталом результаты деятельности Инкомбанка весьма впечатляют. Его прибыль (за исключением части курсовых разниц) за второй квартал превысила прибыль первого квартала на 76 процентов. По всей видимости, основная причина та же, что и у Автобанка, - удачные вложения на рынке ГКО накануне выборов. Если наши предположения подтвердятся, то, по данным на 1 августа, от этих банков следует ждать не менее значительных достижений.

ЧАСТНЫЕ ВКЛАДЧИКИ ХОТЯТ, НО БОЯТСЯ

Из пятерки крупнейших операторов рынка частных депозитов России в настоящем мониторинге присутствуют двое: Инкомбанк и Альфа-банк. Столичный банк сбережений, по состоянию на 1 апреля занимавший 5-е место в списке крупнейших банков РФ по объему вкладов населения, поменялся местами с Альфа-банком, занимавшим тогда 6-е место. Структура частных депозитов в Альфа-банке резко отличается от структуры средств населения, привлеченных другими банками - лидерами этого сегмента рынка банковских услуг. Практически все частные вклады в Альфа-банке - валютные (объем рублевых депозитов не превышает 40 млрд. рублей). Скорее всего, это средства на зарплатных пластиковых картах, активно распространяемых банком среди сотрудников своих корпоративных клиентов.

Специфика депозитов Альфа-банка отчетливо проявилась в противодействии общей тенденции к снятию населением денег со счетов в коммерческих банках. Это явление возникло и усилилось в мае - июне. По мнению экспертов ЦЭА, отток средств с частных вкладов вызван тремя основными причинами: паническими предвыборными настроениями (неуверенность в будущем побуждала людей вкладывать деньги в вещи, а не в банки), возобновившимися перебоями в выплате зарплат и пенсий, а также кризисом доверия населения к банковской системе (эту гипотезу подтверждает продолжающийся, по данным ЦБ РФ, переток средств из комбанков в Сбербанк).

Впрочем, сокращение объема привлеченных средств от населения двух ведущих участников рынка - Инкомбанка и СБС - было не очень значительным: за квартал 7 и 9 процентов соответственно. Существенно снизились объемы частных вкладов в "Российском кредите" (на 47 процентов) и Автобанке (на 32 процента), однако это произошло исключительно за счет валютных депозитов. В "Российском кредите" объем рублевых вкладов вырос за три месяца со 111 млрд. до 113 млрд. рублей, в Автобанке - с 219 млрд. до 223 млрд. рублей. Кстати говоря, и у Инкомбанка основное сокращение "привлеченки" от частных лиц произошло именно за счет валютных депозитов, рублевые вклады практически не изменились.

* Российский национальный коммерческий банк

ОБЪЕМ ВКЛАДОВ НАСЕЛЕНИЯ В КРУПНЕЙШИХ БАНКАХ РОССИИ

на 1 июля 1996 года

Банк	Вклады	Изм. в проц.
Автобанк	276,1	-32
Альба Альянс	0,0	0
Альфа-банк	1 136,7	33
Инкомбанк	2 710,8	-7
Межкомбанк	384,2	11
Мосбизнесбанк	523,2	6
Нефтехимбанк	99,7	-3
НРБ	6,6	-
РНКБ*	67,5	-14
Российский кредит	208,3	-47
СБС	884,9	-9
Совфинтрейд	17,2	160
Токобанк	175,0	1

Примечания:
Вклады общая сумма привлеченных денежных средств физических лиц, включая обязательства перед физическими лицами по долговым ценным бумагам, млрд. рублей
Изм. в проц. темп прироста суммы вкладов в течение II квартала 1996 г

ОСНОВНЫЕ ПОКАЗАТЕЛИ

по состоянию на 1 июля 1996 года

Банк	Активы	Изм. в проц.	Капитал	Изм. в проц.	Прибыль	Изм. в проц.
Автобанк	5 665,1	6	1 030,7	22	403,3	126
Альба Альянс	734,9	15	404,5	9	84,7	56
Альфа-банк	3 599,8	31	378,1	-7	44,8	-29
Инкомбанк	15 349,9	11	1 785,6	6	438,4	176
Межкомбанк	3 479,7	-3	554,8	17	118,9	183
Мосбизнесбанк	7 103,2	-7	823,7	1	176,7	81
Нефтехимбанк	2 488,1	1	556,9	6	26,6	297
НРБ	7 720,7	40	501,7	30	320,0	137
РНКБ*	955,7	5	143,7	2	16,0	146
Российский кредит	7 842,3	2	1 025,5	7	182,9	115
СБС	7 500,9	15	1 150,5	0	11,9	116
Совфинтрейд	1 927,9	-4	297,5	24	92,0	193
Токобанк	5 058,5	-	1 565,6	-	119,0	100

Примечания:
Активы активы баланса-нетто (валюта баланса за минусом двойных проводок), млрд. рублей.
Капитал - собственные средства банка (сумма фондов и нераспределенной прибыли), млрд. рублей.
Прибыль - балансовая прибыль банка (сч 980) за I полугодие 1996 года, млрд. рублей.
Изм. в проц. темп прироста соответствующего показателя по сравнению с 1 апреля 1996 года.

ДИНАМИКА ВЛОЖЕНИЙ КРУПНЕЙШИХ РОССИЙСКИХ БАНКОВ В ГОСУДАРСТВЕННЫЕ ЦЕННЫЕ БУМАГИ

	01 07 96			Изм. в проц.	01 06.96			Изм. в проц.	01 04.96		
Банк	ГДО	ВВЗ	ГКО		ГДО	ВВЗ	ГКО		ГДО	ВВЗ	ГКО
Автобанк	1 091	87	1 004	-				-	942	227	715
Альба Альянс	241	22	219	-				-	287	0	287
Альфа-банк			99	-				-	32	23	9
Инкомбанк	2 218	432	1 786	37	1 619	509	1 109	3	1 576	285	1 291
Межкомбанк	652	194	458	-2	668	215	452	12	598	267	330
Мосбизнесбанк			798	-				-	1 215		
Нефтехимбанк	447	367	80	22	366	312	54	-31	530	435	95
НРБ	2 478	534	1 945	30	1 906	522	1 384	-4	1 995	459	1 536
РНКБ*	44	11	33	-35	68	9	59	85	37	3	34
Российский кредит	455	172	283	-				-	725	319	406
СБС	2 222	2 175	47	41	1 581	1 484	97	165	597	459	137
Совфинтрейд	274	13	261	2	270	67	203	-18	328	32	296
Токобанк	189	128	61	0				-	330	239	91

Примечания:
ГДО балансовая оценка государственных долговых обязательств в портфеле банка, млрд. рублей
ВВЗ балансовая оценка облигаций государственного внутреннего валютного займа, млрд. рублей
ГКО - объем вложений в государственные ценные бумаги, деноминированные в рублях (ГКО, ОФЗ, ОГСЗ, векселя Минфина).
Изм. в проц. темп прироста объема ГДО по отношению к предыдущему периоду.

СОБЛЮДЕНИЕ ЭКОНОМИЧЕСКИХ НОРМАТИВОВ

по состоянию на 1 июля 1996 года (в проц.)

	К/Ар (Н1)		ЛАт/А (Н5)	
Банк	01.07 96	01.04.96	01.07.96	01.04.96
Автобанк	26	24	68	85
Альба Альянс	155	181	67	67
Альфа-банк	12	12	33	10
Инкомбанк	14	14	29	29
Межкомбанк	23	17	61	59
Мосбизнесбанк	17	13	43	38
Нефтехимбанк	30	30	46	61
НРБ	10	13	50	72
РНКБ*	15	16	52	54
Российский кредит	12	11	18	39
СБС	27	22	50	49
Совфинтрейд	21	16	47	22
Токобанк	25	24	37	21

Примечания.
К/Ар (Н1) норматив достаточности капитала соотношение капитала банка и активов, взвешенных с учетом риска (минимальное значение согласно инструкции ЦБ РФ № 1 5%)
ЛАт/А (Н5) - доля ликвидных активов в общем объеме активов банка минимальное значение согласно инструкции ЦБ РФ № 1 10%)

ВНИМАНИЮ БАНКИРОВ!

В августе газета
Интерфакс-АиФ
опубликует очередной
СПИСОК КРУПНЕЙШИХ КОММЕРЧЕСКИХ БАНКОВ РОССИИ
по состоянию на 1 июля 1996 года,
подготовленный Центром экономического анализа агентства «Интерфакс»

По всем вопросам, связанным с подготовкой и передачей данных, обращаться по тел.: (095) 250-8503, 250-8520, 250-9670, 250-6768, 250-9249.

ДОКУМЕНТЫ, НЕОБХОДИМЫЕ ДЛЯ УЧАСТИЯ БАНКА В СПИСКЕ.

1 Баланс банка по форме установленной приложением № 1 к временной инструкции ЦБ РФ от 24 августа 1993 года № 17 по составлению общей финансовой отчетности коммерческими банками на 1 апреля и на 1 июля 1996 года
2 Остатки по счетам 089, 100, 890 и 893 в части, вошедшей в статью 12 "прочие активы" статью 16 "Средства клиентов" или статью 19 "Прочие обязательства" балансов по инструкции ЦБ РФ № 17
3 Расчет регулирования размера обязательных резервов, подлежащих депонированию в Центральном банке РФ, за июнь 1996 года
4 Оборотно-сальдовая ведомость за июнь 1996 года по счетам второго порядка
5 Отчет о прибылях и убытках за первое полугодие 1996 года (форма № 2)
6 Расчет экономических нормативов деятельности банка на 1 июля 1996 года (включая расшифровку отдельных балансовых счетов по форме, установленной приложением № 1 к инструкции ЦБ РФ от 30 января 1996 года № 1)
7 Количество филиалов и отделений на 1 июля 1996 года.
8 Число сотрудников банка (включая филиалы отделения и представительства) на 1 июля 1996 года
9 Проспект последней эмиссии акций зарегистрированный ЦБ РФ (только для банков осуществляющих свою деятельность в форме открытых акционерных обществ,
10 ФИО, телефоны и должности исполнителей

Данные, заверенные подписью руководителя и круглой печатью банка, доставляются курьером (не позднее 1 августа) или высылаются почтой (не позднее 26 июля) по адресу
103006, г. Москва, 1-я Тверская-Ямская ул., 2, агентство "Интерфакс" (для ЦЭА).

Скандалы как двигатель банковской системы

Мысль о том, что скандал выгоден банкам, на первый взгляд может показаться абсурдной. Мол, под угрозу ставится доброе имя банка, наносится ущерб интересам его клиентов, падает (в некоторых случаях до нуля) доверие со стороны партнеров. Да, все эти минусы очевидны. Но, как ни парадоксально, вместе с минусами скандалы приносят и плюсы. Причем иногда их бывает не меньше, чем минусов.

Иван БУНИЧЕВ
"Интерфакс - АиФ"

Скандал позволяет понять, насколько хорошо и устойчиво работает банковская система в целом и конкретный банк в частности. По большому счету, общество не разбирается в тонкостях банковской материи. Но благодаря скандалу оно видит, где у банков слабые места. Население подсознательно вырабатывает некий иммунитет к завышенным банковским ставкам, к излишне политизированным банкирам, к чересчур навязчивой и нескромной финансовой рекламе. Специалисты в свою очередь получают пищу для профессионального анализа всей цепочки, которая привела к скандалу. Другими словами, накапливается эмпирический опыт, позволяющий предвидеть и предотвращать негативные последствия. Памятный всем прошлогодний августовский кризис, несмотря на заверения пессимистов, похоже, не повторится. И Центральный банк, и коммерческие банки заплатили за него слишком дорогую цену и приобрели нужный опыт.

Сами банки также вырабатывают некие защитные функции, чтобы застраховать себя от повторения скандала. В случае если по вине персонала "зависли" платежи, становится очевидной его профессиональная непригодность. Если банк ограбили, значит, охрану нужно менять. Произошла утечка конфиденциальной информации - плохо защищены её источники. И так далее. Скандал с политической подоплекой дает возможность определить (хотя и не со стопроцентной уверенностью), к какой влиятельной или влиятельной политической группе банк тяготеет. Конфликт, возникший на экономической почве, проясняет интересы банка в сфере бизнеса. Что касается криминальных событий, то они характеризуют банк уже с другой стороны (хотя последнее слово - только за судом).

РИСУНОК ВИКТОРА ЧУМАЧЕВА

Скандалы позволяют определить и уровень чистоплотности конкурентов, которые используют шумиху вокруг жертвы, чтобы таким образом расправиться с ней. Ряд последних скандалов говорит о том, что банки еще не установили общие правила игры. Пока они играют лишь по узкокорпоративным уставам. И там, где сталкиваются интересы различных финансовых групп, возникают конфликты, подробно обсуждаемые в прессе.

Наконец есть еще один плюс. Здесь, пожалуй, стоит вспомнить поговорку "Нет худа без добра". Когда банку бросают громкие обвинения, он вынужден публично защищаться и в доказательство своей "невиновности" привести убедительные аргументы. Благодаря этим аргументам удается, во-первых, восстановить более или менее объективную картину скандала, а во-вторых, получить новые данные (или подтвердить старые) о самом банке. Таким образом, банк становится как бы "прозрачнее" для общества.

Вывод, который напрашивается из рассуждений, возможно, кому-то также покажется скандальным. Проблемы банков, раздуваемые в прессе, полезны для развития финансовой системы. Она проходит стадию естественного отбора, в результате которого должна сформироваться стабильная и эффективная банковская среда.

Тверь сильно озадачила всю страну

Один из крупнейших банков России - Тверьуниверсалбанк (ТУБ) - в начале месяца приостановил платежи. 8 июля в банк была назначена временная администрация под управлением директора департамента по организации банковского санирования ЦБ РФ Сергея Панова. В тот же день пресс-служба Банка России сообщила о том, что Сбербанк РФ примет на себя все обязательства тверского банка перед физическими лицами. И вот 22 июля Центробанк РФ отозвал лицензию у Тверьуниверсалбанка.

Татьяна ВИТВИЦКАЯ
"Интерфакс - АиФ",
Владислав АНДРЕЕВ
Центр экономического анализа агентства "Интерфакс"

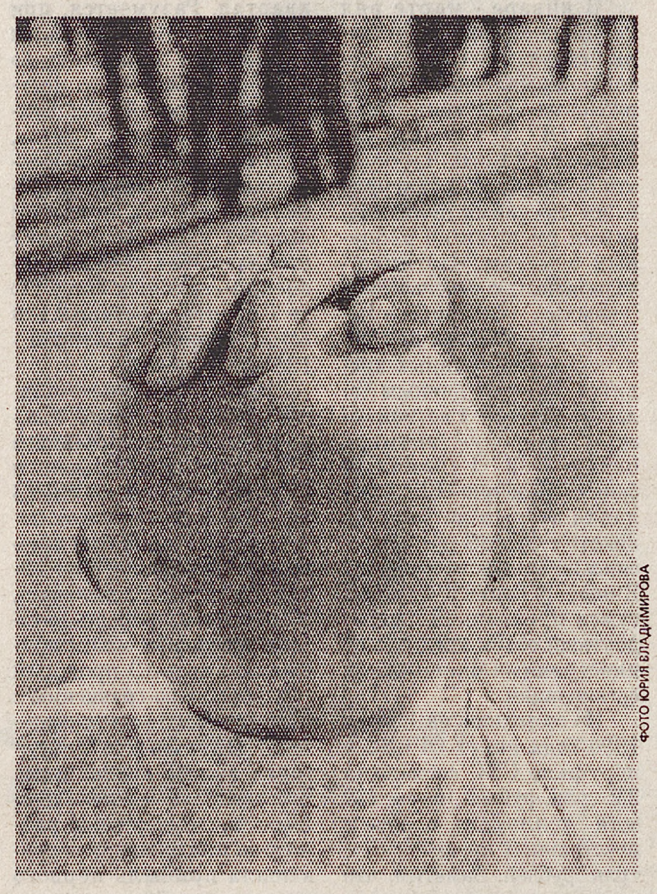
ФОТО ЮРИЯ ВЛАДИМИРОВА

ОПТИМИСТЫ ПРИЗЫВАЮТ НЕ ОБОБЩАТЬ

Проблемы тверского банка не послужат началом для нового банковского кризиса, аналогичного августовскому прошлого года, полагают некоторые эксперты. 592 млрд. рублей, размещенные российскими банками в ТУБе, - не очень значительная сумма. Если принять во внимание количество банков-клиентов и банков-кредиторов, то на каждого из них приходится чуть более одного миллиарда рублей.

Кроме того, в отличие от первой половины прошлого года, нынешний межбанковский кредитный рынок не представляет собой сборище строителей "пирамид" (когда долгосрочные вложения финансируются за счет коротких межбанковских кредитов). Тем более что основные операторы этого рынка существенно сократили лимиты кредитования на ТУБ еще за несколько месяцев до объявления о его финансовых проблемах.

В ЧЕМ ПРИЧИНА БЕД НАШИХ?

Уже после обнародования информации о проблемах ТУБа некоторые из собеседников "Интерфакс - АиФ" обвинили в случившемся прессу. С одной стороны, высказывалось мнение, что именно журналисты, сообщая о временных сбоях в работе банка, оттолкнули от него клиентов и пододвинули его к пропасти. С другой - наоборот, считали, что, усиленно расхваливая развернутую ТУБом вексельную программу, "акулы пера" ввели в заблуждение честных предпринимателей и подставили именно их.

Высказывалась также мысль, что в проблемах ТУБа больше повинны его политические пристрастия, но, скорее всего, это не более чем попытка переложить ответственность с руководства банка на некую третью силу. В качестве последней назывались и конкуренты. Не исключая возможности неких не совсем добропорядочных действий со стороны последних, эксперты полагают, что устойчивому банку существенно повредить они не могли. В самом банке считают, что причина кризиса - массовый отток средств с корсчетов банка накануне выборов. Правда, теперь те, кто не успел это сделать, оказались крайними. Например, потери коммерческих банков Молдавии и их клиентов, располагающих средствами на корсчетах в ТУБе, оцениваются в 20 млрд. рублей, или 4,3 млн. долларов.

По состоянию на 1 июля 1993 года система ТУБа насчитывала 17 филиалов и 853 сотрудника, а на 1 апреля 1996 года в банке работали более 3 тысяч человек, сеть банка состояла из 26 филиалов и отделений.

Всего с 1994 года ТУБ эмитировал банковских векселей на сумму 5 трлн. рублей. Доля ТУБа на рынке векселей (его объем в настоящее время - около 10 трлн. руб.) оценивается в 8 - 9 процентов. По объему эмитированных рублевых векселей - на 1 июня 1996 года 794 млрд. рублей - банк устойчиво занимал первое место в России.

В списке крупнейших банков по объему привлеченных средств частных лиц тверской банк 1 апреля 1996 года занимал десятое место (528 млрд. рублей).

По оценкам экспертов Центра экономического анализа агентства "Интерфакс", финансовые проблемы ТУБа вызваны его активной кредитной политикой, оказавшейся, как и у многих других не столь крупных его коллег, недостаточно соотнесенной с экономической действительностью. Желание работать с реальным производством и расшить цепочку неплатежей, столь мешающую развитию экономики, привели банк при недостатке собственных свободных капиталов к эмиссии векселей. Эксперты полагают, что, фактически превратившись в один из эмиссионных центров страны (после Центробанка и Минфина), ТУБ получил возможность оплачивать свои обязательства новыми векселями и за счет этого строить свою собственную кредитную "пирамиду".

Второе большое развлечение и одновременно слабое место российских банков - это вложения в недвижимое имущество (на 1 июня 1996 года балансовая оценка капитальных вложений и затрат ТУБа превышала 970 млрд. рублей при собственном капитале в 698 млрд. рублей). По привычке недвижимость считают выгодным помещением капитала, однако забывают о ее чрезвычайно низкой ликвидности.

То, что ТУБ проводит достаточно рисковую политику, стало очевидно еще в прошлом году. С середины 1995 года Центр экономического анализа (ЦЭА) фиксировал снижение объемов его ликвидных активов. Значение норматива ликвидности (Н7 в старой редакции инструкции ЦБ РФ № 1) на 1 июля 1995 года было равно 42 процентам, на 1 января 1996 года - 24. Вложения в государственные ценные бумаги (наиболее ликвидное вложение), составлявшие на 1 июля 1995 года 249 млрд. рублей, сократились к 1 октября до 34 млрд. рублей. По данным баланса на 1 июня 1996 года, объем государственных ценных бумаг в портфеле банка составил 33 млрд. рублей.

КРАЙНИМИ ОКАЗАЛИСЬ ПРЕДПРИЯТИЯ

По оценкам экспертов Центра экономического анализа, уход ТУБа может серьезным образом сказаться на состоянии финансовой системы России, особенно в регионах. В частности, реальна угроза дестабилизации рынка векселей промышленных предприятий, операции по которым вел банк. Правда, площадка ТУБа по торговле векселями иных эмитентов отделилась от банка и возобновила свою работу в составе Межтопэнергобанка. В перспективе планируется создать на ее базе независимое акционерное общество, специализирующееся на работе с долговыми обязательствами.

По количеству счетов ЛОРО - свыше тысячи - ТУБ входил в число крупнейших клиринговых центров России.

Основными пострадавшими сейчас оказались предприятия - клиенты банка и обладатели его векселей. Погашать их пока некому, и удастся ли это сделать на приемлемых условиях в ближайшее время, представляется сомнительным. Достаточно неприятным в связи с этим можно назвать положение и некоторых местных бюджетов, особенно районных администраций, принимавших векселя банка в уплату налогов. Что касается бюджетов субъектов Федерации, то вряд ли проблемы тверского банка скажутся на них серьезным образом.

Тем временем администрация Нижегородской области в середине июля объявила о покупке векселей Тверьуниверсалбанка на аукционной основе (сейчас долговые обязательства банка в Нижнем Новгороде предлагаются к продаже по цене 10 - 15 процентов от номинала. - **АФИ**). По словам директора департамента финансов обладминистрации Виктора Лунина, "скупка" векселей Тверьуниверсалбанка проводится с целью погашения взятого в 1995 году в ТУБе вексельного кредита на 8 млрд. рублей со сроком погашения в 1996 году. Нижегородская областная администрация начала прием векселей ТУБа от предприятий и организаций в счет погашения долгов перед областным бюджетом с августа прошлого года (ежемесячная квота была установлена в размере до 2 млрд. рублей). Однако в середине марта 1996 года в связи с тяжелой бюджетной ситуацией в Нижегородской области по решению ее руководства прием в бюджет ценных бумаг, эмитируемых не администрацией, был прекращен.

ВКЛАДЧИКИ ВЗДОХНУТ СВОБОДНЕЕ, НО ОСЕНЬЮ

Пока механизм компенсации вкладов Сбербанком не ясен, повод для беспокойства остается. В первую очередь непонятно, за счет каких средств будет осуществлена эта операция. Вероятнее всего часть активов ТУБа будет направлена на возмещение затрат по переводу счетов частных вкладчиков в Сберегательный банк РФ.

В любом случае в федеральном бюджете не предусмотрено средств для погашения долгов. Их и не будет выделять в связи с ограничениями МВФ и Центробанк. Вероятно, что полтриллиона рублей, необходимых для возмещения потерь вкладчиков ТУБа, будет просто взято из прибыли Сбербанка. Впрочем, вкладчиков ТУБа это вряд ли волнует. Однако вполне возможно, что они получат лишь часть своих денег, причем выплаты могут быть ограничены определенным максимумом.

Хрущевские обещания сбываются в 1996 году

РЫНОК ДЕМОНСТРИРУЕТ ПРИЗНАКИ ЗРЕЛОСТИ

На рынке уже появилось зерно 1996 года. Его предлагают например, ростовские и краснодарские фирмы. Причем пшеницу нового урожая предлагают по ценам 0,85 - 1 млн. рублей за тонну что дешевле зерна урожая 1995 года Кроме того, по словам главного управляющего зерновой фирмой "ОГО" Аркадия Злочевского, официальные данные за 1995 год были явно занижены, на самом деле было собрано не 63 млн. тонн зерновых а по крайней мере 75 млн. тонн.

По мнению начальника информационно-аналитического центра "Информзерно" Аркадия Блюмина, увеличения спроса на зерновые на внутреннем рынке в ближайший период не предвидится Покупатели большое значение теперь придают качеству производимого и закупаемого зерна Появился спрос на определенные культуры, сорта и классы. Кроме того, некоторые регионы Сибири - новосибирский, красноярский, омский, томский практически полностью себя обеспечивают пшеницей В то же время, отмечает А.Блюмин, российские производители предлагают в основном мягкую и твердую пшеницу низкого класса.

ИЗБЫТОК ЯЧМЕНЯ ВЫЗВАЛ ПАДЕНИЕ ЦЕН

Эксперты считают что цены в ближайшие месяцы если и будут расти то лишь в соответствии с увеличением инфляции, а также изменением тарифной политики энергетического и транспортного секторов экономики.

В целом по России отмечена стабильная ценовая ситуация с фуражным зерном. В то же время, по сведениям информационно-аналитического центра "Информзерно" ВНИИ Зерна, продолжается падение средней коммерческой цены фуражного ячменя. По мнению специалистов центра, продавцы пытаются сбросить избытки фуражного ячменя, запасы которого еще значительны, до поступления нового урожая.

НА БИРЖАХ КОТИРОВКИ РАСТУТ

Одновременно цены предложения на российских биржах на основные виды зерновых с апреля по июль продолжали увеличиваться. Так в ОБК за последние два месяца цена предложения на мягкую пшеницу 3-го класса поднялась на 8,2, рожь - на 10,8, кукурузу - на 19,6 процента. Цены на фуражный ячмень, напротив, постепенно снижаются. Так на Российской бирже предлагаемый к продаже ячмень снизился в цене за 2 последних месяца на 14 процентов. Однако, по мнению экспертов, биржи реально не отражают ситуацию на российском рынке зерна из-за небольших объемов заключаемых здесь сделок.

ИМПОРТ ЗЕРНОВЫХ СОКРАЩАЕТСЯ

Объемов урожая 1995 года хватило для того, чтобы не прибегать к массированному импорту зерна из-за рубежа. Импорт пшеницы и ржи во втором квартале продолжал сокращаться. Закупалась в основном мягкая пшеница 3-го класса и частично мягкая пшеница 1 - 2-го классов, используемая, как правило, для подсортировки пшеницы низшего класса. Из-за небольших объемов закупок импорт не оказал реального воздействия на ценовую политику внутреннего рынка. Ввоз зерновых в Россию обусловлен в настоящее время, по словам Аркадия Злочевского, нормальными товарообменными операциями негосударственных структур. В ближайшее время объемы закупок зерновых, скорее всего, будут иметь тенденцию к снижению.

Определенную озабоченность вызывает рынок муки. Ее импорт с января по май снизился в 2 раза, составив 58 тыс. тонн. В то же время производство муки российскими мукомольными предприятиями, основываясь на данных Госкомстата РФ, также продолжает сокращаться.

Пшеничная мука из Казахстана и Украины дешевле, чем у отечественных производителей. Однако при незначительной разнице в стоимости импортируемая из этих стран мука имеет более низкие показатели качества. Так российская мука высшего сорта содержит клейковины (основного показателя классности) на 25 процентов больше, чем, например, аналогичная казахская Без принятия определенных протекционистских мер импорт муки, по мнению экспертов, из-за рубежа будет возрастать.

ПРОГНОЗЫ ОПТИМИСТИЧНЫ

Россия в 1996 году может, по мнению специалистов Зернового союза, увеличить производство пшеницы до 37 - 39 млн. тонн против 30 млн. в прошлом году. Потребности страны в продовольственной пшенице эксперты оценивают в 28 млн. тонн. Рост производства будет достигнут в основном за счет расширения посевных площадей и благоприятных погодных условий. Площадь сева яровой пшеницы составит 16,3 млн га, что на 1,4 млн. га превысит рекордный уровень прошлого года (15,7 млн. га). В то же время вызывают опасения крайне тяжелое финансовое положение сельхозпроизводителей АПК, сокращение технического парка и проблемы с закупкой и завозом горюче-смазочных материалов.

Производство зерновых в 1996 году, определенное в Программе стабилизации и развития агропромышленного производства в РФ на 1996 - 2000 годы, должно достигнуть 77 млн. тонн

Ситуация на внутреннем рынке зерновых складывается благоприятно. Запасов 1995 года, как оказалось, вполне хватило до начала сбора нового урожая. Цены на пшеницу и рожь в настоящее время стабилизировались и могут продержаться на данном уровне до августа. В дальнейшем, по мнению экспертов, ожидается их постепенное снижение - начнется активное предложение зерна урожая 1996 года.

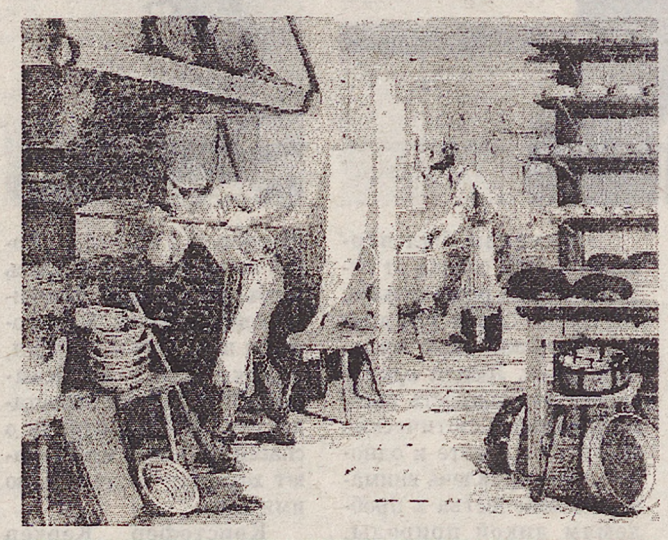

ИМПОРТ ПШЕНИЦЫ И ПШЕНИЧНО-РЖАНОЙ СМЕСИ, тыс. тонн

январь	1195
февраль	224
март	258
апрель	188
май	135

ФОТО ЮРИЯ ВЛАДИМИРОВА

Производители сахара ломают привычную схему

Рынок продолжает удивлять своей непредсказуемостью. Прогноз о постепенном увеличении цен к сентябрю, когда начнет обрабатываться новый урожай сахарной свеклы, оправдался лишь частично. Повышение цен, связанное с сезонным увеличением спроса, в конце июня резко пошло на убыль. Эксперты теперь делают более осторожные оценки. По их мнению, не стоит ожидать ни резкого повышения цен, ни значительного дефицита сахара.

КОНЪЮНКТУРУ ПОДРЫВАЮТ СОСЕДИ

Ценовая стабилизация не подразумевает улучшения положения сахарной промышленности. Мощный удар по российским заводам наносит так называемая украинско-белорусская схема, по которой сахар-сырец импортируется из стран дальнего зарубежья на территорию России, затем беспошлинно завозится на Украину и в Белоруссию, где за мизерную плату перерабатывается в белый сахар, а затем опять же беспошлинно возвращается обратно в Россию.

По мнению президента фирмы "Сахар" Василия Северина, ввоз такого не облагаемого таможенной пошлиной сахара из стран СНГ делает российскую продукцию неконкурентоспособной. Так, цена реализации готового импортного сахара не превышает уже 2100 - 2200 рублей за кг, в то время как себестоимость производства белого сахара российские предприятия смогли снизить лишь до 2900 - 2950 рублей. При этом заводские мощности используются на 50 - 60 процентов В связи с этой проблемой, как заявил "Интерфакс - Аиф" В. Северин, российские производители и официальные импортеры сахара-сырца разработали и представили правительству проект по защите отечественной сахарной промышленности. Импорт белого сахара, согласно проекту, как из стран дальнего зарубежья, так и из СНГ будет поставлен под жесткий контроль государства. В качестве ограничительной меры предлагается поднять таможенную пошлину на ввоз белого сахара из зарубежья до 35 процентов (сейчас 25), а также ужесточить контроль за украинско-белорусской схемой путем введения квот на импорт этой продукции.

ВНУТРЕННИЕ ЦЕНЫ В ЦЕЛОМ ПАДАЮТ

По данным Госкомстата РФ, средняя цена приобретения сахара-песка в июне по сравнению с маем в целом по России снизилась на 0,3 процента и составила 2,7 млн. рублей за тонну.

Наиболее заметное снижение стоимости отмечено в Амурской области (на 549 тыс рублей). Кроме того, значительное понижение цен приобретения отмечено в Псковской, Самарской и Челябинской областях, а также в Чувашии и Бурятии. Вместе с тем зафиксирован рост стоимости в Кемеровской, Мурманской, Смоленской, Архангельской областях и Красноярском крае. Максимальная средняя цена приобретения сахара-песка в июне зарегистрирована в Сахалинской области - 3,7 млн. рублей за тонну, а минимальная - в Рязанской области - 2,1 млн.

БИРЖИ ОТРАЖАЮТ ОБЩУЮ КАРТИНУ

Биржевые цены также отражают общую тенденцию. Цены вот уже полгода снижаются или стоят на месте. Основным фактором, влияющим на биржевые цены, стал мощный сахарный поток из Украины и Белоруссии. При отсутствии прямых контактов поставщики из стран Содружества проводят свой товар через биржи.

На Российской бирже цена сахара-песка три последних месяца держится на уровне 2,575 млн. рублей за тонну. На биржах Объединенного биржевого комитета стоимость сахара снизилась с 2,5 млн. в конце мая до 2,28 млн. рублей на середину июля. На торгах Центрально-Черноземного финансово-биржевого консорциума цена сахара оставалась на уровне 2,85 млн. рублей за тонну.

ЗАКУПКИ ВОЗРАСТАЮТ

Импорт в Россию сахара и сахара-сырца по-прежнему остается высоким. Объем закупок в мае, по данным Государственного таможенного комитета России, составил 509 тыс. тонн сахара и сахара-сырца на сумму 194 млн. долларов. Объемы импорта этого товара значительно выросли по сравнению с прошлым годом. Так, майский ввоз сахара превысил в 2,4 раза импорт мая 1995 года. Резко возросли в этом году поставки сахара-сырца с Кубы (с 36 тыс. тонн в феврале до 337 тыс. тонн в мае). Согласно таможенной статистике, стоимость импортируемого сахара-сырца в мае составила в среднем 347,5 доллара, а белого сахара - 475 долларов за тонну. При этом на Лондонской товарной бирже (London Commodity Exchange) котировки на сахар-сырец (CIF) в середине июня составили 299 долларов за тонну, в июле - 319. Белый сахар (FOB) на этой же бирже стоил соответственно 402 и 368 долларов за тонну.

На мировом рынке белого сахара сейчас достаточное количество, прогнозы на урожаи сахарного тростника и свеклы в Индии и на Кубе оптимистичны. Цены фьючерсных контрактов на белый сахар на американской Бирже кофе сахара и какао (Cofee, Sugar & Cocoa Exchange) отражают тенденцию к снижению котировок и составляют на октябрь 311,6, декабрь - 306,6, март 1997 года - 302,6 доллара за тонну.

Всего за январь - май 1996 года в Россию было ввезено 1,98 млн. т сахара и сахара-сырца на сумму 812 млн. долларов, что на 88 процентов больше, чем за соответствующий период 1995 года.

СРЕДНЯЯ ЦЕНА САХАРА В РЕГИОНАХ ПО ДАННЫМ МИНСЕЛЬХОЗПРОДА РФ

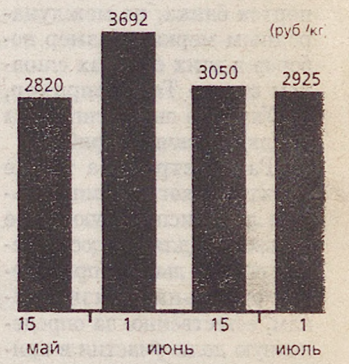

ЦЕНА САХАРА НА БИРЖАХ ОБК

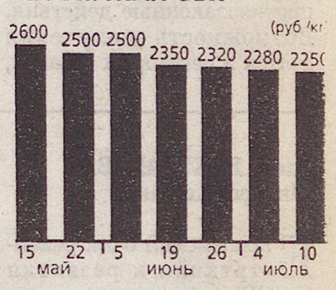

РОССИЙСКАЯ БИРЖА

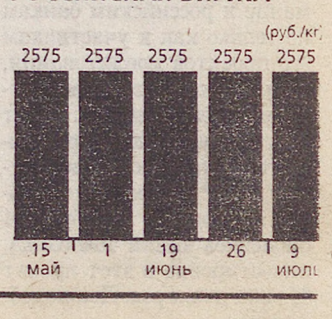

Цивилизация вырабатывает этику отдыха

Западные специалисты в области туризма утверждают, что люди предпочитают использовать свое свободное время для обучения и интеллектуального развития. Мол, солнце, море и песок уже не в такой моде, как раньше.

Последним достижением цивилизации считается появление новой формы отдыха - интеллектуального. Индустрия развлечений и туристические компании за последнее десятилетие разработали множество специальных программ, способных удовлетворить растущую потребность людей во время отпуска потренировать свои умственные способности.

Они включают в себя тематические круизы, насыщенные концертами, лекциями, всевозможными курсами. Созданы программы по архитектуре, археологии, искусству и живописи. Предлагается активный отдых, во время которого можно развить свои спортивные навыки, испытать себя, путешествуя через пустыню или взбираясь на высочайшие вершины. Организаторы досуга разработали специальные программы, по которым можно изучить секреты одной из национальных кухонь, дегустации вин, научиться бальным танцам.

Экотуризм был первым опытом отказа от отдыха только ради отдыха. Он продолжает привлекать большое число последователей. Людей притягивает возможность посетить самые экзотические места на планете и одновременно привлечь внимание человечества к проблемам дикой природы. Экотуризм стал суперпопулярным в 80-е годы, когда экология превратилась в объект большой политической важности. В настоящее время бум прошел, однако проблемы остались. В 90-е годы перестали так много говорить о спасении Земли и начинают хоть что-то делать во имя этого.

Кристофер Керкер (Christopher Kirker), председатель британской Ассоциации независимых туроператоров, считает, что отдых на берегу Средиземного моря - это вчерашний день. В 60-е годы выбора не было. Причина кроется не только в страхе перед раком кожи. Людям сознательно была навязана установка на изменение подхода к выбору способа проведения отпуска.

Экономисты, специализирующиеся на изучении рынка труда, указывают: это произошло под воздействием глубинных экономических факторов, среди которых растущая безработица, вызванная автоматизацией производства. По некоторым оценкам, в следующем столетии наши потребности в промышленной продукции и продовольствии могут быть удовлетворены все уменьшающимся числом производителей - порядка 10 процентов от общего населения. Основное число рабочих мест будет создано именно в индустрии отдыха.

Специалисты на Западе говорят, что в будущем найти приложение своим силам будет все труднее. Времени для отдыха станет оставаться больше. По сравнению с прошлым веком у нас гораздо больше досуга за счет уменьшения рабочих часов, увеличения отпусков, снижения пенсионного возраста, высокого уровня безработицы в развитых странах.

Социальные психологи считают, что пришло время обществу выработать этику отдыха для замещения или существования наряду с этикой труда. Идея не нова. Мыслители еще в древности говорили, что отдых - это не только полная релаксация, удовольствие и развлечение. Аристотель учил, что истинная цель жизни - правильное использование своего досуга. Необходимо постоянно развиваться через самообразование, постижение философии, занятия музыкой и спортом.

По материалам газеты "Файненшл таймс"

Всемирный банк разоблачает мафию

Разгул коррупции и преступности в большинстве постсоциалистических стран подрывает доверие к правительствам и реформам, указывают аналитики Всемирного банка в своем ежегодном докладе по проблемам развития переходных экономик.

Коррупция сегодня является огромной проблемой в государствах с развивающимся рынком. Так, в частности в Китае, в этом году разразился скандал, связанный с хищениями в особо крупных размерах. Было объявлено о привлечении к уголовной ответственности 18 бывших высокопоставленных государственных чиновников. Они обвиняются в растрате 2,2 млрд. долларов.

Не секрет, что предприниматели в Литве, России и на Украине вынуждены давать взятки государственным чиновникам и платить дань организованной преступности. По оценкам экспертов банка, по международным меркам размер поборов в этих странах слишком высок. Так, например, на Украине он достигает за год двухмесячной прибыли.

Распространена также практика, когда официальные лица используют свое положение для предоставления особых льгот и привилегий отдельным бизнесменам, естественно, за определенную долю участия в прибылях. Низкая заработная плата государственных чиновников провоцирует на противозаконные действия. Возможность получения взяток в некоторых странах, говорится в докладе Всемирного банка, является единственным материальным стимулом для них продолжать работать на госслужбе.

Аналитики банка предупреждают, что коррумпированные чиновники, стремясь сохранить свою власть и уровень доходов, намеренно тормозят перестройку экономики. Коррупция, в том числе и нарушения в ходе приватизации госсобственности, лишает правительство поддержки общества в деле проведения реформ. Во Всемирном банке считают, что прямым следствием этого стало снижение объемов инвестиций в частном секторе и замедление экономического роста. Государство до сих пор держит в своих руках контроль за процессами акционирования предприятий, природными ресурсами и собственностью.

Западные эксперты утверждают, что взятка может помочь лишь отдельному предпринимателю облегчить тяжелое бремя федеральных и местных налогов. Коррупция же препятствует государству усиливать легитимное регулирование экономики и сбор налогов, так как именно она загоняет предпринимателей в теневую экономику.

Коррумпированные чиновники порой тесно связаны с организованной преступностью, которая, в свою очередь, приняла угрожающие размеры. Одна из причин криминализации общества - отсутствие четких законов в сфере собственности, другая - активизация наркомафии. Центральная и Восточная Европа оказалась на пути мощного потока наркотиков из Азии, в частности Афганистана, на Запад.

Эксперты сообщают, что российская мафия - это не единая организация, а конгломерат 3 - 4 тыс. групп. Несколько сотен группировок действуют за пределами России в странах бывшего СССР и Восточной Европы. Некоторые уже добрались до западноевропейских государств. Эксперты банка считают, что мафиозные структуры заполняют ниши, не охваченные государственными институтами. Например, криминальные элементы предоставляют новым российским предпринимателям услуги по охране или оказанию воздействия на партнеров, сбору долгов. В докладе утверждается, что многие банки пользуются подобными средствами для возврата своих средств. Но эти услуги - лишь верхушка айсберга. Основная деятельность криминальных структур заключается в выбивании кредитов, взимании дани за предоставление так называемой "крыши", отмывании нелегальных денег.

Рост рисков, увеличение нелегальных выплат криминальному миру и коррупция тормозят развитие предпринимательства и экономики в целом - такой вывод делают эксперты Всемирного банка. Кроме того, иностранные инвестиции в законный бизнес не приносят ощутимых результатов, так как он не может конкурировать с предприятиями, контролируемыми мафией.

По материалам "Файненшл таймс"

ЕБРР ищет место в России

Елена БЕКУЗАРОВА
"Интерфакс - АиФ"

Европейский банк реконструкции и развития (ЕБРР) в последнее время проявляет повышенное внимание к российским банкам не только как к участникам его проектов кредитования, но и как к возможным объектам инвестирования. Опыт приобретения акций российского финансового института у ЕБРР уже есть. В октябре 1994 года он приобрел 14 процентов акций Токобанка, инвестировав в этот проект 35 млн. долларов. Два подобных проекта сейчас рассматриваются еще с двумя российскими банками: Автобанком (Москва) и "Нижегородским банкирским домом" (НБД). Согласно договоренности, ЕБРР вложит в НБД не менее 5 млн. ЭКЮ (около 6 млн. долларов), став при этом вторым крупнейшим акционером банка. Предполагается, что ЕБРР получит 20-процентный пакет акций, однако размер доли может измениться в зависимости от результатов переговоров с рядом крупных московских финансовых институтов, также планирующих инвестировать средства в НБД. В настоящее время крупнейшим акционером НБД является АО "Нижновэнерго" (17 процентов акций). Остальные акции примерно в равных долях распределены между АО "ГАЗ", "НОРСИ", Горьковской железной дорогой, АО "Завод "Красное Сормово" и РАО "ЕЭС России". Сумма инвестиций ЕБРР в капитал Автобанка более существенна и может составить 20 млн. долларов. В этом случае доля Европейского банка не превысит пакета самого крупного российского акционера Автобанка (13,7 процента уставного капитала). В настоящее время оплаченный уставный капитал банка составляет 75 млн. долларов.

Окончательное решение об участии в капитале НБД и Автобанка будет принято осенью этого года на совете директоров ЕБРР.

Новости для путешественников

НЕМЕЦКИЙ АЭРОПОРТ ШЁНЕФЕЛЬД БУДЕТ РЕКОНСТРУИРОВАН

Путешественники, испытавшие на себе все тяготы пребывания в забитых чемоданами залах берлинского аэропорта Тегель (Tegel), с радостью должны встретить сообщение о предстоящем ремонте аэропорта Шёнефельд (Schonefeld), который станет главными воздушными воротами города. В связи с тем, что Берлин вновь становится столицей Германии, количество пассажиров значительно возрастет. Общая пропускная способность трех аэропортов столицы Тегель, Шёнефельд и Темпельхоф (Tempelhof) составляет 15,5 млн. человек в год. В прошлом году поток пассажиров достиг 11 млн. К концу десятилетия он, по некоторым оценкам, приблизится к 15 млн. Власти Берлина предпочитают развивать за счет привлечения частных инвестиций уже действующий аэропорт, а не строить новый. Длина единственной взлетно-посадочной полосы здесь будет увеличена. Кроме того, начнется строительство еще одной. Терминал будет сооружен рядом с действующим железнодорожным вокзалом. Открытие аэропорта состоится в 2007 году. Его пропускная способность вырастет с 5 до 23 млн. пассажиров в год.

БОЛЬШЕ ПРОСТРАНСТВА МЕЖДУ КРЕСЛАМИ

Японская авиакомпания "Олл Ниппон эйрлайнз" (All Nippon Airlines) произвела переоборудование салонов первого класса на своих самолетах. Представители компании заявляют, что расстояние между спинками кресел, стоящих друг за другом, увеличено до двух метров. Такой комфорт пока еще нельзя встретить ни на одной авиалинии мира.

ПУТЕШЕСТВИЕ БЕЗ БИЛЕТА

Ожидается, что "Америкэн эйрлайнз" (American Airlines) присоединится к уже довольно обширному списку авиакомпаний, которые предоставляют пассажирам на внутренних линиях возможность путешествовать без билета. С 17 июля британская "Бритиш эйруэйз" (British Airways) также приступает к внедрению аналогичного опыта безбилетных полетов. Система будет опробована на одной из местных линий, а весной следующего года распространится на остальные. До ноября бронирование можно будет осуществлять в представительствах компании, а в дальнейшем - через сеть агентств "Хогг Робинсон" (Hogg Robinson) и "Портмен тревел" (Portman Travel).

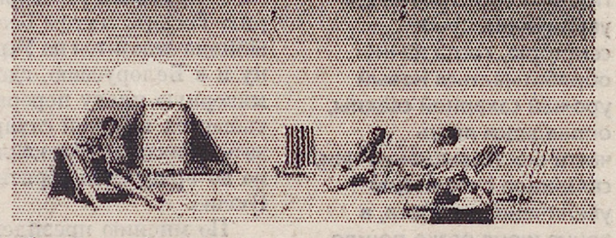

ОСТОРОЖНО, ПРИБЫВАЕМ В ТОГО

Путешествующих в западноафриканскую страну Того просят принять особые меры предосторожности после того, как на пропускном пункте аэропорта столичного города Ломе был застрелен немецкий гражданин. Министерство иностранных дел Великобритании предупреждает авиапассажиров, чтобы они незамедлительно останавливались, когда их об этом попросят, безропотно сносили досмотры багажа и паспортные проверки. Небезопасны и ночные поездки по столице на автомобилях из-за высокого уровня преступности на улицах Ломе.

По материалам "Файненшл таймс"

ЧАСТНЫЕ КОНСУЛЬТАЦИИ

Готовь сани летом, или Немного о будущем...

■ Играет ли в настоящее время какую-нибудь роль трудовой стаж?

Да, играет. В соответствии с Законом РСФСР "О государственных пенсиях в РСФСР" с учетом общего трудового стажа, то есть суммарной продолжительности трудовой и иной общественно полезной деятельности, перечисленной в законе, устанавливается пенсия по старости, а в некоторых случаях пенсия по инвалидности и пенсия по случаю потери кормильца.

С учетом специального трудового стажа, то есть суммарной продолжительности определенной трудовой деятельности (службы), устанавливается пенсия по старости в связи с особыми условиями труда, работой на Крайнем Севере, а также пенсия за выслугу лет.

■ Что включается в общий трудовой стаж?

В общий трудовой стаж включается любая работа в качестве рабочего, служащего (в том числе работа по найму до установления Советской власти и за границей), члена колхоза или другого кооперативного предприятия (организации); иная работа, на которой работник, не будучи рабочим или служащим, подлежал государственному социальному страхованию; работа (служба) в военизированной охране, в органах специальной связи или горноспасательной части, независимо от ее характера; индивидуальная трудовая деятельность, в том числе в сельском хозяйстве.

Период профессиональной деятельности членов творческих союзов СССР и союзных республик писателей, художников, композиторов, кинематографистов, театральных деятелей и других, а также литераторов и художников, не являющихся членами соответствующих творческих союзов, приравнивается к указанной выше работе. Военная служба и другая, приравненная к ней, также включается в общий трудовой стаж.

Включается в общий трудовой стаж и подготовка к профессиональной деятельности: обучение в училищах, школах и на курсах по подготовке кадров, повышению квалификации и по переквалификации, в средних специальных и высших учебных заведениях, пребывание в аспирантуре, докторантуре, клинической ординатуре.

Следует иметь в виду, что некоторые другие периоды тоже включаются в трудовой стаж. К ним относятся: временная нетрудоспособность, начавшаяся в период работы, и инвалидность I и II групп вследствие увечья, связанного с производством, или профессионального заболевания; уход за инвалидом I группы, ребенком-инвалидом в возрасте до 16 лет, престарелым, если он нуждается в постороннем уходе по заключению лечебного учреждения; уход неработающей матери за каждым ребенком в возрасте до трех лет и 70 дней до его рождения, но не более 9 лет в общей сложности; проживание жен (мужей) военнослужащих, проходящих военную службу по контракту, вместе с мужьями (женами) в местностях, где они не могли трудиться по специальности в связи с отсутствием возможности трудоустройства; проживание за границей жен (мужей) работников советских учреждений и международных организаций, но не более 10 лет в общей сложности; пребывание в местах заключения сверх срока, назначенного при пересмотре дела; выплата пособия по безработице, участие в оплачиваемых общественных работах и переезд по направлению службы занятости в другую местность и трудоустройство.

■ Каким образом исчисляются периоды, засчитываемые в трудовой стаж?

Периоды, засчитываемые в трудовой стаж, подсчитываются по их фактической продолжительности, за исключением некоторых случаев, перечисленных в законе, и особых правил исчисления выслуги лет.

При подсчете трудового стажа в льготном порядке исчисляются следующие периоды: полный навигационный период на водном транспорте, полный сезон на предприятиях и в организациях сезонных отраслей промышленности - за год работы. Для тех, кто работал в лепрозориях и противочумных учреждениях, трудовой стаж исчисляется в двойном размере; был в воинских частях, штабах и учреждениях, входящих в состав действующей армии, в партизанских отрядах и соединениях в период боевых действий, а также время нахождения на излечении в лечебных учреждениях вследствие военной травмы - в тройном размере; в г. Ленинграде в период блокады (с 8 сентября 1941 г. по 27 января 1944 г.) - в тройном размере; во время Великой Отечественной войны (с 22 июня 1941 г. по 9 мая 1945 г.), за исключением работы в районах, временно оккупированных неприятелем, - в двойном размере; в районах Крайнего Севера и местностях, приравненных к районам Крайнего Севера, - в полуторном размере; военная служба по призыву - в двойном размере.

Гражданам, необоснованно привлеченным к уголовной ответственности, незаконно репрессированным и впоследствии реабилитированным, время содержания под стражей, пребывания в местах заключения и ссылке засчитывается в общий трудовой стаж в тройном размере.

■ Как можно подтвердить трудовой стаж?

Трудовой стаж устанавливается на основании документов, выдаваемых в установленном порядке предприятиями, учреждениями, организациями.

При этом работа у отдельных граждан по их обслуживанию (в качестве домашней работницы, няни и т.д.) подтверждается справкой организации, с участием которой заключен трудовой договор между нанимателем и работником.

Стаж работы (кроме работы у отдельных граждан) иногда также устанавливается на основании показаний двух или более свидетелей, если документы о трудовой деятельности утрачены в связи со стихийным бедствием (землетрясение, наводнение, ураган, пожар и т. п.) и восстановить их невозможно.

В отдельных случаях допускается установление стажа работы по свидетельским показаниям при утрате документов по другим причинам (например, вследствие небрежного их хранения, умышленного уничтожения и т.п.).

■ Каким образом пенсия исчисляется из заработка?

Пенсия в связи с трудовой и иной общественно полезной деятельностью исчисляется по установленным нормам из среднемесячного заработка, кроме случаев назначения ее в соответствующем максимальном размере гражданам, ставшим инвалидами в связи с военной травмой, семьям граждан, погибших вследствие такой травмы, а также детям, потерявшим обоих родителей, и детям умершей одинокой матери.

Гражданам, которым пенсия не может быть исчислена из заработка, она устанавливается в твердых суммах, равных минимальным размерам соответствующих пенсий.

В составе заработка, из которого исчисляется пенсия, учитываются все виды вознаграждения за работу (службу), включая оплату за сверхурочную работу, за работу в выходные дни и за совместительство, кроме всякого рода выплат единовременного характера (компенсация за неиспользованный отпуск, выходное пособие при увольнении и др.). За период временной нетрудоспособности и отпуска по беременности и родам учитывается выплаченное пособие.

Авторский гонорар учитывается наравне с заработком за другую работу. При этом он рассчитывается по государственным ставкам, действовавшим в тот период, когда производилась его выплата.

Стипендия, выплачиваемая за период обучения, приравнивается (по желанию обратившегося за пенсией) к заработку. Натуральная часть заработка (например, паек) оценивается по государственным розничным ценам того периода, когда производилась оплата труда.

Интересно, что среднемесячный заработок при назначении пенсии определяется (по желанию обратившегося за пенсией) за 24 последних месяца работы (службы, кроме срочной военной) перед обращением за пенсией либо за любые 60 месяцев работы (службы) подряд в течение всей трудовой деятельности перед обращением за пенсией.

Из числа месяцев, за которые подсчитывается среднемесячный заработок, исключаются (по желанию обратившегося за пенсией) неполные месяцы работы в связи с ее началом или прекращением не с первого числа месяца и месяцы (в том числе неполные) отпуска, предоставляемого в связи с уходом за ребенком в возрасте до трех лет, а также время работы, в течение которого гражданин являлся инвалидом или получал возмещение ущерба, причиненного увечьем либо иным повреждением здоровья, осуществлял уход за инвалидом I группы, ребенком-инвалидом в возрасте до 16 лет или престарелым, нуждающимся в постороннем уходе по заключению лечебного учреждения. При этом исключенные месяцы заменяются другими, непосредственно предшествующими избранному периоду или непосредственно следующими за ним.

■ Каков порядок подсчета среднемесячного заработка?

Среднемесячный заработок подсчитывается путем деления общей суммы заработка за 24 месяца работы (службы) и 60 месяцев работы (службы) соответственно на 24 и 60.

Если работа продолжалась менее 24 месяцев, среднемесячный заработок подсчитывается путем деления общей суммы заработка за фактически проработанные месяцы на число этих месяцев.

В тех случаях, когда период работы составил менее одного полного календарного месяца, пенсия исчисляется исходя из условного месячного заработка. Он определяется следующим образом: заработок за все проработанное время делится на число проработанных дней и полученная сумма умножается на число рабочих дней в месяце, исчисленное в среднем за год (21,2 при пятидневной рабочей неделе; 25,4 при шестидневной рабочей неделе). В этом случае заработок, из которого исчисляется пенсия, не может превышать сумму двух тарифных ставок (окладов) данного работника.

Порядок увеличения заработка в связи с повышением стоимости жизни и изменениями в уровне номинальной оплаты труда устанавливается действующим законодательством.

Отдел законодательства "Интерфакс - АиФ"

Забота обойдется в 15 триллионов

Сергей БЕЛОУСОВ
Агентство финансовой информации

Положение Пенсионного фонда России (ПФР) продолжает ухудшаться. В течение июля дефицит бюджета ПФР возрос с 2,9 до 6,5 трлн. рублей. Это значит, что в прошлом месяце около половины пенсионеров не получили деньги вовремя.

По мнению экспертов, тяжелое положение, в котором оказался ПФР, скорее закономерно, чем случайно. Одна из причин - несоответствие бюджетных ассигнований на финансирование нетрудовых пенсий и реальных затрат на их выплату. По закону пенсии некоторым категориям граждан, в частности социальные пенсии, должны обеспечиваться за счет федерального бюджета. Однако вместо необходимых 18 трлн. на эти цели выделено всего 4,4 трлн. рублей. В результате правительственная задолженность Пенсионному фонду постоянно растет. Кроме того, закон об индексации пенсий с 1 мая этого года был подписан Президентом только в конце месяца, и выплаты пришлось производить задним числом. Таким образом, в июне на ПФР легла двойная нагрузка - выплата повышенных пенсий и доплата за май.

Тем не менее, полагают специалисты, оснований для паники пока нет. В начале июля вышел президентский Указ о мерах по своевременной выплате пенсий. Как заявил в интервью "Интерфакс - АиФ" председатель правления ПФР Василий Барчук,

в настоящее время уже разработан график погашения правительственной задолженности. Предусмотрен также ряд других мероприятий для поддержки Пенсионного фонда, требующих, правда, принятия соответствующих законодательных актов, в частности, повышение с 28 до 29 процентов ставки страхового взноса в ПФР, базой для которого является фонд оплаты труда. Кроме того, величина взноса с заработной платы, составляющая в настоящее время один процент, будет дифференцирована в зависимости от суммы дохода.

В результате перечисленных мер ПФР может получить до конца этого года дополнительно 7 трлн. рублей, а проблема с задержками пенсий, возможно, будет решена уже в августе.Между тем Госдума приготовила ПФР новый "сюрприз". В начале июля был принят в первом чтении закон о повышении с 1 августа минимального размера пенсий с 69,575 тыс. до 95,320 тыс. рублей. Очередная индексация обойдется Пенсионному фонду в 3 трлн. рублей ежемесячных дополнительных расходов и крайне негативно скажется на его финансовом состоянии. В. Барчук считает, что "никакими мыслимыми мерами, которые впишутся в рамки бюджетно-кредитной политики, правительство не сможет дополнительно изыскать в этом году 15 трлн. рублей".

Если с 1 августа пенсии будут проиндексированы в 1,37 раза, то к концу лета примерно две трети пенсионеров не получат пенсии вовремя, причем задолженность по их выплате будет нарастать из месяца в месяц. По мнению главы ПФР, "сначала надо нормализовать выплаты в нынешних объемах и только после этого решать вопрос об очередной индексации".

Правда, правительство и ПФР не теряют надежды на то, что удастся убедить законодателей в невозможности реализации данного закона. Если же этого не произойдет, задержки с выплатой пенсий могут приобрести катастрофический характер.

Сегодня, по оценкам оперативников, на территории России действуют около 15 маньяков. Серийные убийства зафиксированы в Саратовской, Волгоградской, Оренбургской, Омской, Ростовской областях, Красноярском и Хабаровском краях.

Криминологи отмечают, что некоторые серийные убийцы ощущают себя облеченными миссией очистить мир от дегенеративных и опустившихся типов. Они нападают преимущественно на проституток, бродяг, детей из неблагополучных семей, гомосексуалистов.

Лишь пятая часть сексуальных маньяков имеет явные психические отклонения и признается врачами душевнобольными. Остальные не имеют никаких признаков психического недуга и считаются нормальными.

Единственный способ остановить маньяка - вычислить его

Преступления маньяков всегда вызывают большой общественный резонанс. Безмотивные, непредсказуемые и вместе с тем чудовищно жестокие и кровавые, они порождают страх у населения целых городов и областей. Серийные убийцы появляются в любом обществе независимо от политических и социальных ориентиров, и их невозможно вычислить традиционными методами. В ФБР уже более 30 лет существует специальный отдел. В России же расследованием такого рода преступлений занимается отдел по раскрытию особо тяжких преступлений Главного управления уголовного розыска МВД РФ. Об особенностях психологии маньяков и способах борьбы с ними обозревателю "Интерфакс - АиФ" Николаю МОДЕСТОВУ рассказывает заместитель начальника отдела полковник милиции Евгений САМОВИЧЕВ - доктор юридических и кандидат психологических наук, автор теории криминальных программ.

- Евгений Григорьевич, справедливы ли упреки в адрес милиции по поводу неумения раскрывать серийные убийства? Вспомним, что Чикатило, замучивший 53 человека, действовал 12 лет, насильник-убийца Михасевич, на счету которого 35 жертв, - 15 лет, а расчленивший семерых подростков учитель Сливко безнаказанно разгуливал 21 год. Чего здесь больше - неумения милиции или звериной хитрости маньяков?

- Я бы не ставил вопрос так прямолинейно. Конечно, милиция в своих действиях допускает немало просчетов, однако и сами преступники проявляют исключительную ловкость и осторожность.

Часто серийные убийцы задерживаются случайными людьми или попадают в поле зрения правоохранительных органов, допустив явный просчет. Например, Василий Кулик, работавший врачом "скорой" в Иркутске и совершивший более двух десятков преступлений, был задержан случайными прохожими при попытке увести за собой ребенка - будущую жертву. Московского убийцу и насильника Бурова поймали родственники потерпевшего. Маньяка Кашинцева взяли с поличным: он безмятежно заснул рядом с задушенной им женщиной. Еще один серийный убийца по необъяснимой рассеянности забыл на месте преступления собственный паспорт...

Порой изобличение является не итогом действий милиции, а провоцируется самим маньяком. Причем некоторые преступники проходят свой кровавый путь за десятилетия, другие - за одну-две недели, совершая при этом очень плотную серию убийств. Полагаю, что здесь мы сталкиваемся с тем, что я называю "программой". Наша задача - понять язык программы. Это как компьютер. Если нажать соответствующую клавишу, машина начнет выполнять заложенные в программу операции и будет действовать, пока не отработает предусмотренный цикл. И вы ничего не сможете сделать, если не знаете кода.Также и в случае с маньяками. Первое преступление совершено, "клавиша" нажата, программа запущена. Каким образом ее остановить, если мы не знаем, как она составлена, кем заложена, на какой период рассчитана? Остается один способ - определить носителя этой программы и разрушить его, попросту - уничтожить.

Есть и другой путь - понять структуру программы. Накапливаемый опыт, тяжелый, страшный и уникальный, возможно, даст нам ключ к пониманию этих скрытых процессов. И здесь важно все: когда программа включается, каким образом и с помощью каких средств реализуется. Пока же никто не знает, в чем ключевые моменты. Ведь главное отличие убийства, совершенного маньяком, от аналогичных преступлений бытового или корыстного характера - отсутствие внешнего провоцирующего фактора. Очевидного повода нет, но включается неизвестный механизм, импульс действует изнутри самого маньяка. Ему вдруг требуется разрядка в виде насилия, убийства.

- Маньяки часто признаются вменяемыми, психически нормальными людьми. Понятно, что такие диагнозы можно объяснить желанием общества физически избавиться от убийц. В противном случае - медицинский стационар, лечение, возможное освобождение и... новая серия, как это не раз бывало. А как, по-вашему, больные они или здоровые?

- Я не врач и не берусь судить о степени психического здоровья таких пациентов. Мне кажется, что их поведение - один из вариантов жизни, один из способов существования. Потому что, совершая преступление, они берут то, что им необходимо. Они ощущают потребность нападать, давить, резать, душить... Насильник Михасевич, охотившийся на женщин и убивший 35 человек, признался: "Когда я ее душу и она трепещет, чувствую, как по моим рукам в меня вливается какая-то сила". Рассматривая другие случаи, беседуя с подобными преступниками, я пришел к выводу: насилие или убийство дает им то, что невозможно заменить больше ничем.

При разрушении человеческого тела, тем более внезапном, организм жертвы мобилизует все свои защитные ресурсы, идет выброс определенного вида энергии И именно этот вид энергии им жизненно необходим.

- Есть ли способы, методы отпугивания маньяков? Что делать, если вы оказались объектом его внимания?

- Опыт показывает, что преступник нередко отказывается от своих намерений, встречая активный отпор. Поэтому первый совет - оказывать сопротивление, кричать, отбиваться, пользоваться любыми подручными средствами, убегать, наконец. Вероятность того, что он погонится за вами, ничтожно мала Правда, нужно уметь распознать, что у него на уме. Один не скрывает своих намерений, другой - маскирует, набрасывается внезапно, застает врасплох. И еще совет - не вступать в контакт с незнакомыми людьми, не садиться в их автомобиль, не покупаться на обещания и заманчивые предложения. Такие же наставления следует давать детям Главное - помнить об осторожности, не доверять внешним благополучным признакам незнакомцев Лучше перестраховаться, чем неожиданно оказаться беззащитной жертвой жестокого и расчетливого преступника.

(Полностью материал опубликован в "Интерфакс - АиФ" № 28, 1996 г.)

Убийца-маньяк Андрей Чикатило в зале суда 20 апреля 1992 г Ростов-на-Дону

У любителей «черного нала» настала черная жизнь

Александр ГРОМОВ,
генерал-майор
налоговой полиции РФ

По поручению Оперативной комиссии Правительства РФ по совершенствованию системы платежей и расчетов в течение двух месяцев проверено свыше 260 юридических и физических лиц, дававших рекламу в средствах массовой информации об обналичивании денег. Одновременно проведены проверки соблюдения налогового законодательства на более чем 150 предприятиях - клиентах этих компаний. За нарушения в работе с денежной наличностью им предъявлены финансовые санкции на сумму более 150 млрд. руб., около 40 тыс. долларов США. К административной ответственности привлечено 11 должностных лиц, возбуждено 9 уголовных дел за уклонение от налогов и незаконное предпринимательство.

ЗНАКОМСТВО ПО ОБЪЯВЛЕНИЮ

Поиск фирм, занимающихся обналичиванием денег, оказался делом непростым. Даже установить их подлинное название оперативным работникам удавалось не сразу, поскольку телефонные номера их рекламных объявлений иногда использовали 3 - 5 предприятий одновременно. Во многих случаях владельцы телефона оказывались всего лишь "диспетчерами", официально никак не связанными со своими работодателями. Оперативным работникам не раз приходилось сталкиваться с активной и квалифицированной контрпроверкой со стороны фирм: прежде чем пойти на контакт, они старались убедиться в реальности намерений клиентов получить "живые" деньги и общались с ними в условиях довольно строгой конспирации.

Сложность заключается еще и в том, что у фирм, занимающихся обналичиванием, как правило, век недолог. После ряда успешных операций предприятие закрывается, а его руководитель тут же регистрирует новое.

Цель оправдывает средства: за каждую операцию по обналичиванию денег они получают от 3 до 12 процентов комиссионных. Каналы незаконного обналичивания денежных средств используются самые разные. Это позволяет предпринимателям уклоняться от уплаты налогов, других обязательных платежей, отмывать полученные незаконным путем деньги, которые питают теневую экономику и тесно связанный с ней криминальный мир.

КРИТИЧЕСКИЙ ПОКАЗАТЕЛЬ

По некоторым данным, удельный вес теневого бизнеса в хозяйственном обороте страны составляет около 40 процентов, что по мировым меркам считается критическим показателем В его основе лежит уклонение от официальной регистрации коммерческих договоров или их намеренное искажение.

Что самое тревожное - в закулисную игру все больше втягиваются банковские структуры, через которые проходят операции по обналичиванию. Однако налоговая полиция лишена права самостоятельно накладывать финансовые санкции за выявленные нарушения правил обращения с наличными деньгами.

Налоговики могут лишь сообщать о них в банки по месту расчетно-кассового обслуживания предприятий и учреждений. Однако те крайне не заинтересованы проверять своих клиентов и фактически эту работу не проводят. Оно и понятно: поощряя операции по обналичиванию, недобросовестные банки получают дополнительные оборотные средства, причем весьма солидные. Плюс процент при снятии денег со счетов. А если налоговая полиция накладывает на них арест, то банки приобретают уникальную возможность пользоваться заблокированными миллиардами как беспроцентным кредитом.

ДОГОВОРЫ НА ОКАЗАНИЕ УСЛУГ ВЫЗЫВАЮТ ПОДОЗРЕНИЕ

Наиболее распространенный способ проведения незаконных операций по обналичиванию денег - это расторжение фиктивного договора на поставку продукции или оказание услуг. Типичной можно назвать схему, которой воспользовались двое предпринимателей - А. Вальков и С. Ефремов. По подложным документам они зарегистрировали сеть коммерческих фирм, причем действовали от имени вымышленных лиц. Потом принялись искать клиентов. Под видом оплаты за выполнение тех или иных работ последние перечисляли предпринимателям крупные суммы. Причем получали на руки все необходимые документы - договоры, акты выполненных работ, счета-фактуры. Обналичивание происходило просто: в банк представлялись фиктивные договоры с вымышленными физическими лицами. За услуги коммерсанты брали по 5 - 7 процентов.

В ходе проверок было установлено, что только в результате нескольких операций они получили неконтролируемый доход на сумму более 330 миллионов рублей Потянув за ниточку, сотрудники областной налоговой полиции постепенно распутали весь клубок, установили все преступные связи, адреса офисов, номера телефонов. В отношении Валькова и Ефремова возбуждено уголовное дело по статье 162-5 за незаконное предпринимательство в сфере торговли, которая предусматривает до 5 лет лишения свободы. Во время обыска в счет компенсации ущерба государству изъято денег и ценностей на сумму около 400 миллионов рублей На арестованных счетах находилось еще около 1,7 миллиарда.

Фиктивные договоры, как правило, заключаются на проведение ремонтных работ, грузоперевозки, оказание разного рода услуг, реальность которых проверить довольно трудно Кроме того, крупные суммы снимаются под предлогом предстоящих командировочных и хозяйственных расходов. Все чаще для получения наличных денег используются простые векселя. Счет во многих случаях идет на десятки, сотни миллионов.

Схемы обналичивания становятся все более изощренными и даже циничными.

(Полностью материал опубликован в "Интерфакс - АиФ" № 29, 1996 г.)