Издание высших органов государственной власти Свердловской области

ОБЛАСТНАЯ газета

Пятница, 19 июля 1996 года
№ 103 (644)

Выходит по вторникам, средам, четвергам и пятницам

Выходит с января 1992 года

Цена в розницу — свободная

21 июля — День металлурга

Уважаемые работники черной и цветной металлургии!

От всей души поздравляю вас с Днем металлурга.

Ваш профессиональный праздник для Свердловской области имеет большое значение. Металлургия является старейшей и ведущей отраслью промышленности на Среднем Урале. Вот уже почти три столетия из поколения в поколение передаются секреты мастерства, богатый опыт и традиции металлургов-тружеников. И в наше время именно от состояния металлургической промышленности во многом зависит благополучие и процветание Урала.

Людей вашей профессии отличает мужество, преданность своему делу и трудовая закалка. Выражаю уверенность в том, что металлурги области найдут решение по стабилизации работы предприятий своей отрасли и преодолеют трудности реформирования экономики.

В этот праздничный день сердечно благодарю вас за добросовестный труд и желаю крепкого здоровья, счастья, добра вам и вашим близким.

Губернатор Свердловской области Э. РОССЕЛЬ.

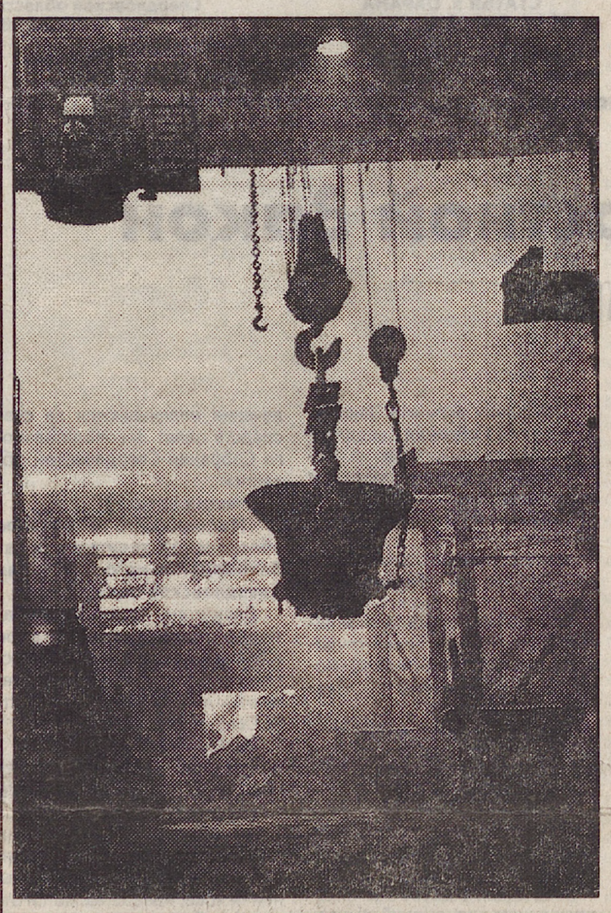

Профессиональный праздник — всем городом

На широкую ногу в Ревде будет праздноваться День металлурга. Программа рассчитана на два дня. На центральном стадионе города пройдут концерты, а у ревдинцев будет возможность принять участие в различных увеселениях.

Наиболее отличившимся работникам Среднеуральского медеплавильного завода присвоено звание «Почетный металлург России». Среди удостоенных этой чести старший конверторщик медеплавильного цеха Александр Вяткин, проработавший на СУМЗе двенадцать лет.

Сегодня СУМЗ, одно из градообразующих предприятий Ревды, переживает не самые лучшие времена. Но хотя прошлый год был отмечен снижением уровня производства, в этом году медеплавильщики надеются улучшить показатели. Для этого есть все предпосылки — решены проблемы поставки сырья, внедряются новые технологии.

По оценке главы администрации Ревды Владимира Усачева, ранее работавшего на СУМЗе, в 1996 году это предприятие имеет все шансы начать работать с прибылью.

День металлурга — один из наиболее любимых праздников у ревдинцев. Немудрено: практически каждый десятый житель города связал свою судьбу с медеплавительным производством.

Сергей ШЕВАЛДИН.
Фото Алексея КУНИЛОВА.

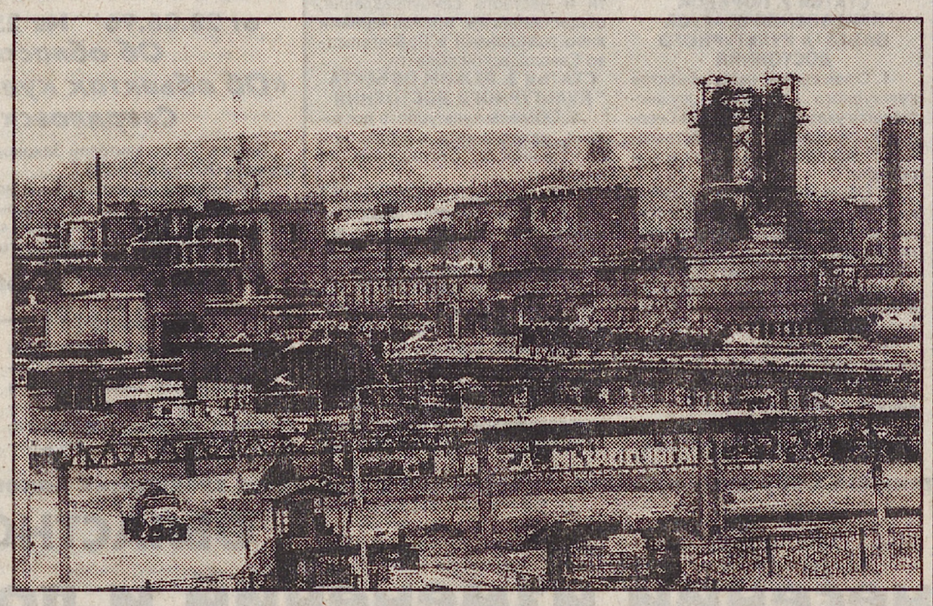

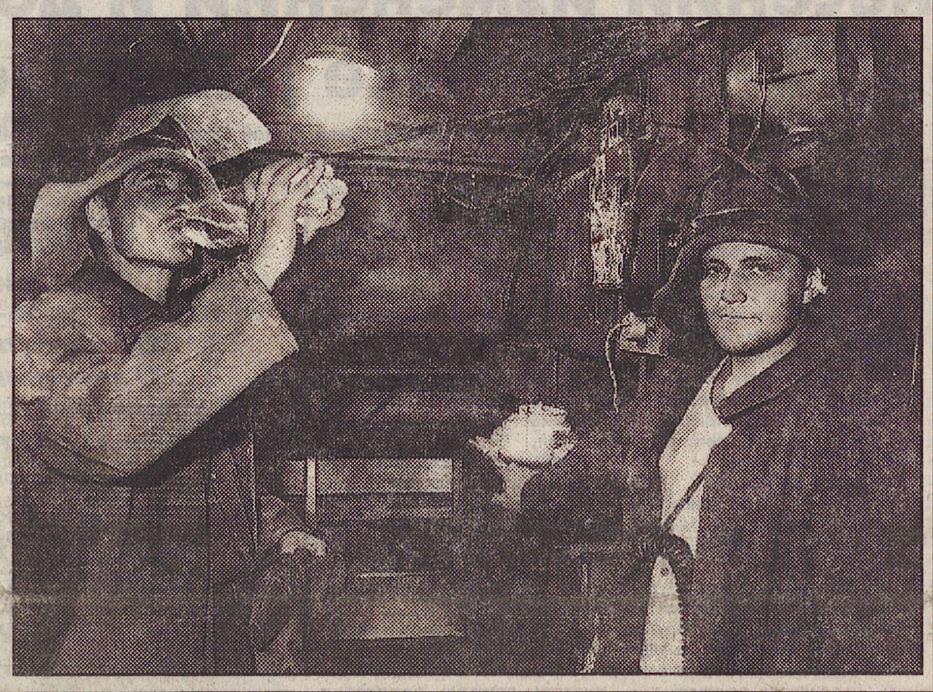

Продолжая тему

Горячей воды придется подождать?

Как мы уже сообщали, в связи с неплатежами за использованные энерготопливные ресурсы в области продолжаются отключения должников-потребителей. О том, что происходит в системе АО «Свердловэнерго» сегодня, рассказывает его генеральный директор Валерий РОДИН.

С 16 июля по распоряжению руководства предприятия «Уралтрансгаз» в соответствии с решением областной энергетической комиссии от 12.07.96 г. на 50 процентов сокращена поставка природного газа на электростанции АО «Свердловэнерго».

В результате остановлены энергоблоки мощностью 300 МВт Среднеуральской ГРЭС и 200 МВт на Верхнетагильской. Полностью остановлена Новосвердловская ТЭЦ. Прекращена подача технологического пара на Уралмаш и Первоуральский новотрубный заводы. Ограничения, а в некоторых случаях и полное прекращение энергоснабжения, будут введены практически для всех предприятий области.

Это может привести и к срыву намеченного с 23 по 26 июля заполнения теплотрассы водой. А это означает, что горячая вода придет в дома жителей г. Екатеринбурга, Березовского и В. Пышмы позднее обещанного. Такого срыва можно избежать, если компенсировать недопоставку природного газа другими видами топлива (то есть увеличить использование угля и мазута) на электростанциях. Но это неизбежно приведет к сокращению зимних запасов топлива.

В сложившейся обстановке энергетики вынуждены ограничивать потребителей электрической и тепловой энергии, прежде всего промышленные предприятия, не обеспечивающие оплату текущего потребления энергоносителей.

Для увеличения доли денежных расчетов за потребленную энергию принято решение прекратить товарные взаимозачеты с потребителями.

Официально

Губернатор в гостях у премьера

17 июля губернатор Эдуард Россель был принят председателем правительства Российской Федерации Виктором Черномырдиным. Во время часовой встречи, в которой принимал участие и глава кабинета областного правительства Алексей Воробьев, обсуждалось социально-экономическое положение Свердловской области.

Эдуард Россель заострил внимание на критической ситуации, сложившейся с финансированием бюджетных учреждений, выплатой компенсаций семьям, имеющих детей, расчетами за предоставленные коммунальные услуги. Размер кредиторской задолженности составляет более одного триллиона рублей. Просьба области о выделении беспроцентной ссуды в размере 400 миллиардов рублей в полном объеме Министерством финансов не удовлетворена.

Эдуард Россель проинформировал премьер-министра о ходе выполнения подписанных соглашений между правительством области и правительством страны. Было обращено внимание на блокирование Минфином просьбы области о финансировании целевых федеральных программ через отделение федерального казначейства по Свердловской области. Результатом этого явилось то, что предусмотренной в федеральном бюджете инвестиционной программы в размере 159 миллиардов рублей на 1 июля профинансировано лишь 4 миллиарда рублей.

Губернатором был сделан вывод, что область систематически лишается финансовой поддержки Центра. Причина этого — несовершенство методики расчета трансфертных платежей, а также ошибки при формировании расчетной базы. Так, в текущем году правительству области не удалось достигнуть в Минфине соглашения по увеличению этой базы на 3 триллиона рублей, которые требуются нам на реализацию законов «О ветеранах», «О социальной защите инвалидов», указа Президента РФ «О первоочередных мерах государственной поддержки малого предпринимательства», постановления правительства страны по предоставлению гражданам безвозмездных субсидий на строительство и приобретение жилья, создание регионального фонда сезонного запаса топлива, регионального фонда продовольствия.

Эдуард Россель убедительно попросил премьер-министра поручить Минфину положительно решить все вопросы, связанные со стабилизацией экономической ситуации в области.

Среди других тем, которые обсуждались во время встречи, были вопросы поддержки конкретных предприятий — в частности, акционерных обществ «Севеуралбокситруда», «Уралмото», «Уралэлектромедь».

Виктор Черномырдин проявил заметный интерес к предложениям Эдуарда Росселя по проведению экспериментов местного налогового законодательства и предоставлению адресной помощи ветеранам. Обсуждалась также проблема взаимозачета между предприятиями области и проблема региона интенсивного экономического развития «Средний Урал», где в сжатые сроки можно создать предпосылки инвестиционного прорыва, как основы ускорения российской инвестиционной программы.

По всем поднятым Эдуардом Росселем вопросам председатель правительства Российской Федерации дал конкретные поручения министерствам и ведомствам, выполнение которых взято под контроль.

Пресс-служба губернатора Свердловской области.

Во власти

Указ о правительстве Свердловской области подписан

Правительство образуется в составе председателя, первого заместителя по вопросам промышленности и лесного хозяйства, заместителей по вопросам строительства, коммунального хозяйства, транспорта и связи, по вопросам экономики и финансов, по вопросам управления государственным имуществом, по вопросам социальной политики, по вопросам сельского хозяйства и потребительского рынка. Членами кабинета станут управляющий делами губернатора и правительства Свердловской области, полномочный представитель губернатора и правительства в палатах Законодательного Собрания, директор департамента внешнеэкономических связей и директор департамента финансов.

Указом поручено главе кабинета Алексею Воробьеву представить в недельный срок кандидатуры в состав правительства. Губернатор постановил внести предложения по изменению структуры аппарата правительства и системы областных органов исполнительной власти, предусмотрев сокращение численности работников на 20 процентов. Указ вступил в силу с момента его подписания 16 июля.

ЕАН.

Накануне события

В Атланте будет жарко

В Атланте прохладно. Идут дожди, а температура воздуха не превышает двадцати градусов. Но многолетняя практика свидетельствует, что подобная благодать продлится недолго. Сорокаградусная жара и высокая влажность воздуха — вот типичная для этого города погода в конце июля-начале августа. В таких условиях и предстоит состязаться десяти с лишним тысячам атлетов — участникам XXVI летних Олимпийских игр, открытие которых состоится сегодня на «Олимпик стэдиуме» в Атланте.

Впервые после 1912 года отдельной командой на летней Олимпиаде выступит сборная России. В ее составе —409 спортсменов (242 мужчины и 167 женщин). Они примут участие в 26-ти из 36-ти видов олимпийской программы. А переживать за них будет многомиллионная аудитория соотечественников. Социологические исследования показывают, что предстоящая Олимпиада вызывает интерес у 73% россиян. Превалирующим чувством, возникающим у них в случае победы спортсмена нашей страны, большинство респондентов назвали национальную гордость.

Поболеем за российских олимпийцев и мы, жители Свердловской области. А особенно пристально будем, конечно же, следить за выступлением девятнадцати наших земляков.

Наибольшее представительство, как обычно, в женской волейбольной сборной, руководит которой многоопытный Николай Карполь. Одиннадцать спортсменок из двенадцати представляют екатеринбургскую «Уралочку». Нынешняя Олимпиада станет третьей для Валентины Огиенко, Марины Панковой, Ирины Ильченко, второй — для Евгении Артамоновой, Елены Батухтиной, Натальи Морозовой, Татьяны Меньшовой. Еще четверо волейболисток — Татьяна Грачева, Елена Година, Юлия Тимонова и Елизавета Тищенко — дебютантки Игр.

— На призовые места с равными примерно основаниями претендуют семь-восемь сборных,— говорит Валентина Огиенко.— Наша задача —вернуться домой с медалями. И желательно — самого высокого достоинства.

Кстати, волейболистки первыми из свердловчан стартуют на Олимпиаде. Уже завтра в 12.30 местного времени (в 22.30 по нашему) они сыграют со сборной Германии. 22-го — встреча с Канадой, 24-го — с Бразилией, 26-го — с Перу, 28-го — с Кубой. Четыре сильнейшие команды подгруппы выходят в четвертьфинал.

Аналогичная система розыгрыша и у волейболистов-мужчин. Здесь в состав российской сборной включен екатеринбуржец Игорь Шулепов, а соперниками нашей команды на первом этапе станут сборные Югославии (21 июля), Голландии (23-го), Кореи (25-го), Италии (27-го), Туниса (29-го). Возможности значительно обновленной Вячеславом Платоновым команды во многом остаются загадкой, хотя успешное выступление в розыгрыше Мировой лиги настраивает на оптимистический лад.

Еще один наш представитель в игровых видах спорта — баскетболистка «Уралмаша» Елена Пшикова. Формула соревнований точно такая же, как в волейболе. Календарь игр сборной России: Япония (21 июля), Бразилия (23-го), Италия (25-го), Канада (27-го), Китай (29-го). По мнению экспертов, достижением для нашей сборной станет выход в полуфинал.

Очень надеемся мы на успешное выступление екатеринбурженки Ирины Лашко. В свои 23 года она участвует в Олимпиаде уже в третий раз! Соревнования по прыжкам в воду с 3-метрового трамплина пройдут 30 и 31 июля. Главные конкуренты Лашко в борьбе за первенство — ее соотечественница Вера Ильина и китаянка Тан Жупин.

А 28 июля на помост Атланты выйдет тяжелоатлет Дмитрий Смирнов из Каменска-Уральского (весовая категория 99 кг). Выступит он в свою силу — значит сможет взойти на пьедестал почета Игр.

Рассчитываем мы на награды и в легкой атлетике. Прежде всего, в женской эстафете 4х400 м, где планируется выступление екатеринбурженок Ольги Котляровой и Натальи Хрущелевой. 2 августа — отборочные старты, 3-го — финал. А утром 26 июля Илье Маркову из Асбеста, чья специализация — спортивная ходьба, предстоит отшагать по раскаленному асфальту Атланты 20 км. Если Маркову удастся попасть в призеры, это событие станет настоящей сенсацией.

Трудно себе представить, что сколько-нибудь заметных успехов на Играх добьется Надежда Чемезова из Первоуральска. Уж слишком далеки от мировых стандартов результаты россиянок в плавании вольным стилем на дистанции 200 метров (21 июля).

Итак, Олимпиада отправляется в путь. Пожелаем ее участникам счастливых стартов и финишей, а самим себе — как можно больше положительных эмоций в многочасовом бдении у телеэкранов.

Алексей КУРОШ.

Встреча в редакции

Юбилей позади. Работа продолжается

Прибывшие в Екатеринбург на юбилей общественного фонда «Обретение» прокурор-криминалист Генпрокуратуры РФ В. Соловьев, московский судмедэксперт С. Никитин побывали в гостях у журналистов «Областной газеты».

Гости, а пришли они вместе с А. Авдониным,— ответили на многие, интересовавших газетчиков вопросы. В частности, Владимир Николаевич детально прокомментировал сегодняшнюю ситуацию вокруг «царского» уголовного дела, которое он ведет более трех лет, прояснил позицию и отношение к нему Священного Синода, охарактеризовав его как «правильное, мудро-спокойное».

В. Соловьев, С. Никитин, а также приехавший вместе с ними князь В. Лопухин и предводитель местного дворянства С. Колотвинов побывали в Алапаевске, на месте будущего мемориала на старой Коптяковской дороге. Вчера они улетели в столицу, чтобы, как они сказали, «работать над завершением екатеринбургских исследований, приближая час захоронения царских останков».

Наталия БУБНОВА.

Курс валют на 18 июля 1996 года

БАНК	Доллар США		Марка Германии	
	покупка	продажа	покупка	продажа
Золото-платина-банк 51-47-00	5000	5185	3300	3490

Погода

19—20 июля погоду Урала будет определять южная периферия антициклона, расположившегося над Обской губой, поэтому ожидается преимущественно сухая погода. Температура воздуха ночью +15 +20, днем +28 +33 градуса.

21 июля ожидается прохождение атмосферного фронта, пройдут кратковременные дожди и грозы. Температура воздуха понизится на 3—5 градусов.

Законодательное Собрание приняло, Губернатор обнародует следующий закон. Всем надлежит соблюдать и исполнять его как закон Свердловской области

Свердловская область
ОБЛАСТНОЙ ЗАКОН
«Об объектах культурного достояния Свердловской области»

Принят областной Думой Законодательного Собрания Свердловской области 13 июня 1996 года
Одобрен Палатой Представителей Законодательного Собрания Свердловской области 28 июня 1996 года

ЗАКОНОДАТЕЛЬНОЕ СОБРАНИЕ СВЕРДЛОВСКОЙ ОБЛАСТИ
ПАЛАТА ПРЕДСТАВИТЕЛЕЙ

ПОСТАНОВЛЕНИЕ

от 28.06.96 № 25-П г. Екатеринбург

Об областном Законе «Об объектах культурного достояния Свердловской области»

Палата Представителей Законодательного Собрания Свердловской области **ПОСТАНОВЛЯЕТ**:

1. Одобрить принятый областной Думой 13.06.96 областной Закон «Об объектах культурного достояния Свердловской области».
2. Направить областной Закон «Об объектах культурного достояния Свердловской области» Губернатору области для подписания и опубликования.

Председатель Палаты Представителей
А. ШАПОШНИКОВ.

Настоящий закон в соответствии со ст. 72 Конституции Российской Федерации и ст. 121 Устава Свердловской области определяет правовой статус объектов культурного достояния Свердловской области, регулирует особенности их использования и охраны.

СТАТЬЯ 1. ОБЪЕКТЫ КУЛЬТУРНОГО ДОСТОЯНИЯ

К объектам культурного достояния Свердловской области (далее —объекты культурного достояния) относятся расположенные на ее территории историко-культурные и природные комплексы, памятники истории, культуры и природы, архитектурные ансамбли и сооружения, предприятия, организации и учреждения культуры, а также другие объекты, представляющие собой материальные, интеллектуальные и художественные ценности эталонного или уникального характера с точки зрения истории, культуры или природы, находящиеся в государственной собственности. При этом правовое положение объектов культурного достояния Свердловской области, находящихся в федеральной собственности, регулируется федеральным законодательством и соглашениями между органами государственной власти Российской Федерации и Свердловской области.

СТАТЬЯ 2. ПОРЯДОК ПРИСВОЕНИЯ СТАТУСА ОБЪЕКТА КУЛЬТУРНОГО ДОСТОЯНИЯ

1. Отнесение к числу объектов культурного достояния осуществляется указом Губернатора Свердловской области по представлению Правительства Свердловской области.

2. Объекты культурного достояния включаются в Государственный реестр объектов культурного достояния Свердловской области (далее —областной реестр). Форма областного реестра утверждается указом Губернатора Свердловской области.

3. Реестродержателем областного реестра является Департамент культуры Правительства Свердловской области.

4. Предложения об отнесении объектов, находящихся в государственной собственности, расположенных на территории Свердловской области, к числу объектов культурного достояния и включении их в областной реестр вносятся органами государственной власти и местного самоуправления, общественными объединениями либо гражданами в Правительство Свердловской области.

СТАТЬЯ 3. РЕЖИМ ОБЪЕКТА КУЛЬТУРНОГО ДОСТОЯНИЯ

1. Объекты культурного достояния, находящиеся в областной собственности, отчуждению не подлежат.

2. Правительство Свердловской области обеспечивает правовые, финансовые и материальные условия для сохранения, восстановления и использования объектов культурного достояния.

3. Государственное имущество, являющееся объектом культурного достояния, передается в пользование государственным учреждениям на правах оперативного управления, прочим организациям по охранно-арендному договору, арендодателем по которому выступает Свердловский областной комитет по управлению государственным имуществом. Условия и порядок заключения охранно-арендного договора устанавливаются Правительством Свердловской области. Земельные участки, занимаемые объектами культурного достояния, предоставляются в бессрочное пользование в соответствии с федеральным и областным законодательством.

4. Организации, предприятия и учреждения, расположенные в объектах культурного достояния или использующие их, несут ответственность за сохранность указанных объектов и их надлежащее пользование.

5. Правительство Свердловской области гарантирует доступность объектов культурного достояния для граждан в научных, культурных, образовательных и просветительных целях.

6. На территории историко-культурных и природных комплексов устанавливается дифференцированный режим охраны и использования территории с учетом их природных, историко-культурных и социальных особенностей, поощряются традиционные виды художественной деятельности, кустарные и народные промыслы, а также традиционные формы природопользования.

СТАТЬЯ 4. ФИНАНСИРОВАНИЕ СОДЕРЖАНИЯ ОБЪЕКТОВ КУЛЬТУРНОГО ДОСТОЯНИЯ

1. Основное финансирование содержания объектов культурного достояния, их реконструкции и реставрации, реализации социальных программ и расходов на содержание охраны осуществляется за счет ассигнований из бюджета Свердловской области и выделяется отдельной строкой в областном бюджете.

2. Дополнительное финансирование содержания объектов культурного достояния производится за счет средств от их аренды в соответствии с порядком, установленным Правительством Свердловской области, и из других источников, в том числе дополнительных доходов от собственной хозяйственной, творческо-производственной деятельности, добровольных вкладов и пожертвований физических и юридических лиц и иных поступлений и сборов. Получение дополнительных средств не является основанием для уменьшения объемов основного финансирования.

СТАТЬЯ 5. ОХРАНА ОБЪЕКТОВ КУЛЬТУРНОГО ДОСТОЯНИЯ

1. Не допускается деятельность, угрожающая сохранности объектов культурного достояния. Режим охраны объектов культурного достояния устанавливается Правительством Свердловской области.

2. Перемещение движимых объектов культурного достояния внутри территории Свердловской области и за ее пределами допускается при наличии гарантий возврата объектов с разрешения Губернатора Свердловской области.

3. Граждане, виновные в нарушении правового режима объекта культурного достояния, несут дисциплинарную, административную, уголовную и гражданско-правовую ответственность в соответствии с действующим федеральным и областным законодательством.

СТАТЬЯ 6. ВСТУПЛЕНИЕ ЗАКОНА В СИЛУ

Настоящий закон вступает в силу со дня его официального опубликования.

Губернатор
Свердловской области
Э. РОССЕЛЬ.

12 июля 1996 года
№ 26-03

Законодательное Собрание приняло, Губернатор обнародует следующий закон. Всем надлежит соблюдать и исполнять его как закон Свердловской области

ОБЛАСТНОЙ ЗАКОН
«О внесении изменений и дополнений в областной Закон «О статусе депутата областной Думы»

Принят областной Думой Законодательного Собрания Свердловской области 14 июня 1996 года
Одобрен Палатой Представителей Законодательного Собрания Свердловской области 28 июня 1996 года

ЗАКОНОДАТЕЛЬНОЕ СОБРАНИЕ СВЕРДЛОВСКОЙ ОБЛАСТИ
ПАЛАТА ПРЕДСТАВИТЕЛЕЙ

ПОСТАНОВЛЕНИЕ

от 28.06.96 № 26-П г. Екатеринбург

Об областном Законе «О внесении изменений и дополнений в областной Закон «О статусе депутата областной Думы»

Палата Представителей Законодательного Собрания Свердловской области **ПОСТАНОВЛЯЕТ**:

1. Одобрить принятый областной Думой 14.06.96 областной Закон «О внесении изменений и дополнений в областной Закон «О статусе депутата областной Думы».
2. Направить областной Закон «О внесении изменений и дополнений в областной Закон «О статусе депутата областной Думы» Губернатору области для подписания и опубликования.

Председатель Палаты Представителей
А. ШАПОШНИКОВ.

Статья 1.

Внести в областной Закон «О статусе депутата областной Думы» следующие изменения и дополнения:

Изменить название закона на следующее «О статусе депутатов областной Думы и Палаты Представителей Законодательного Собрания Свердловской области».

В тексте закона, кроме случаев, оговоренных ниже, слова «депутат областной Думы» заменить словами «депутаты палат Законодательного Собрания», слова «регламент областной Думы» заменить словами «регламенты палат Законодательного Собрания», слова «глава администрации» заменить словами «Губернатор Свердловской области».

Статью первую изложить в следующей редакции:

«Статья 1. Депутаты областной Думы и Палаты Представителей Законодательного Собрания Свердловской области

1. Депутатом палаты Законодательного Собрания Свердловской области является избранный народом представитель, уполномоченный осуществлять законодательную власть в областной Думе и Палате Представителей и иные полномочия, предусмотренные Конституцией Российской Федерации и Уставом Свердловской области.

2. Депутаты областной Думы выполняют свои функции на постоянной профессиональной основе. Депутаты Палаты Представителей выполняют свои функции на неосвобожденной основе, кроме Председателя и его заместителей.

3. Депутат соответствующей палаты за свою деятельность на постоянной профессиональной основе получает жалованье и не может состоять на государственной службе, на службе в органах местного самоуправления, быть депутатом Государственной Думы Федерального Собрания Российской Федерации и депутатом органа местного самоуправления, заниматься другой оплачиваемой деятельностью, кроме преподавательской, научной и иной творческой деятельности.

4. Депутат не может быть отозван».

Статью вторую изложить в новой редакции:

«Статья 2. Срок полномочий депутатов областной Думы и Палаты Представителей Законодательного Собрания Свердловской области

Срок полномочий депутатов областной Думы и Палаты Представителей начинается со дня принятия соответствующей палатой постановления о признании их полномочий и прекращается по истечении срока, на который они были избраны, в день принятия соответствующей палатой постановления о признании полномочий вновь избранных депутатов, за исключением случаев, предусмотренных статьей 3 настоящего закона».

Статью 3 после подпункта «е» изложить в редакции:

«2. Полномочия депутатов палат, выполняющих свои функции на постоянной профессиональной основе, прекращаются досрочно в случае нарушения ими пункта 3 статьи 1 настоящего закона.

3. Полномочия депутатов областной Думы прекращаются со дня роспуска областной Думы в случаях, предусмотренных Уставом Свердловской области.

4. Решения о прекращении полномочий депутатов палат в случаях, указанных в части первой настоящей статьи и в части второй настоящей статьи, принимаются соответствующими палатами Законодательного Собрания и оформляются их постановлениями. Полномочия депутатов в этих случаях прекращаются со дня, определяемого таким постановлением».

Статью 5 исключить.

Статьям с 6 по 20 присвоить номера с 5 по 19.

В статье 7 абзацы 1,2,3 изложить в редакции:

«1. Депутат областной Думы поддерживает связь с избирателями общеобластного округа. Депутатский центр может создаваться в помещениях избирательного объединения, по списку которого избран данный депутат, в помещениях, предоставляемых органами государственной власти и местного самоуправления по обращению депутата.

2. Депутат Палаты Представителей поддерживает связь с избирателями округа, от которого он избран. По инициативе депутата может создаваться окружной депутатский центр для осуществления депутатской деятельности. Помещения и средства связи предоставляются для депутатского центра органами государственной власти и местного самоуправления.

3. Расходы на аренду помещений площадью не более 20 м² и пользования средствами связи возмещаются из средств Законодательного Собрания Свердловской области».

В статье 9 вместо «председателя мандатной комиссии» изложить «председателей мандатных комиссий палат Законодательного Собрания Свердловской области».

В статье 10 после пункта «б» изложить в редакции:

«в) законопроектов о внесении изменений и дополнений в действующие законы Свердловской области.

Группа численностью не менее одной пятой депутатов палат Законодательного Собрания Свердловской области может вносить предложения на заседании соответствующей палаты о поправках и пересмотре положений Устава Свердловской области.

Перечисленные в частях первой и второй настоящей статьи законодательные инициативы подлежат обязательному рассмотрению в областной Думе в установленном порядке».

Статью 11 изложить в редакции:

«Статья 11. Участие депутатов в заседаниях областной Думы и Палаты Представителей, комитетов и комиссий

Депутаты палат имеют право выражать свое мнение и пользуются правом решающего голоса по всем вопросам, рассматриваемым соответствующей палатой, а также комитетом и комиссией, членами которых они являются.

Депутаты палат реализуют предоставленные им права на заседаниях палат, соответствующих комитетов, комиссий в соответствии с регламентами палат».

Статью 12 изложить в редакции:

«Статья 12. Депутатский запрос

Депутат, группа депутатов вправе обращаться с депутатским запросом к Губернатору Свердловской области, Правительству Свердловской области, в суды, к прокурорам, представителям федеральных и областных органов исполнительной власти на территории области и органов местного самоуправления.

Решение о признании депутатского обращения запросом принимается соответствующей палатой.

Орган или должностное лицо, к которому обращен запрос, должны дать ответ на него в устной форме (на очередном заседании палаты) не позднее чем через 30 дней со дня его получения или в иной установленный палатой срок».

Статью 13 изложить в редакции:

«Статья 13. Обращение депутата, группы депутатов с вопросом к Губернатору Свердловской области и Правительству Свердловской области

Депутат, группа депутатов вправе обратиться с вопросом к Губернатору Свердловской области, Правительству Свердловской области на заседании палат.

В порядке работы палат предусматривается время для обращения депутатов с вопросами к Губернатору Свердловской области, Правительству Свердловской области и ответов на них.

Вопрос в письменной форме заблаговременно передается депутатом, группой депутатов Председателю палаты Законодательного Собрания Свердловской области, что является основанием для приглашения Губернатора Свердловской области, Председателя Правительства Свердловской области или по их поручению представителя администрации Губернатора, соответствующих членов Правительства Свердловской области.

В случае, если Губернатор Свердловской области, Председатель Правительства Свердловской области или уполномоченные ими должностные лица не имеют возможности прибыть на заседание палаты, в обязательном порядке дается письменный ответ на предварительно заданный вопрос. В этом случае ответ Губернатора Свердловской области, Правительства Свердловской области доводится до сведения депутатов, присутствующих на заседании».

В статье 14 в первом предложении после слов «пользуется правом» дополнить словом «внеочередного».

В статье 15 абзаце 2 после слов «консультациями специалистов» дополнить словами «в согласованный с депутатом срок, но не более трех дней».

В статье 15 абзаце 3 в первом предложении убрать слово «государственных».

В статье 16 абзаце 1 после слова «Все» дополнить словами «находящиеся на территории Свердловской области».

В статье 17 первое предложение дополнить словами: «в течение одного года после окончания срока полномочий».

В статье 17 во втором предложении после слов «обыску или допросу» добавить слово «приводу».

В статье 17 в последнем предложении слова «областной Думы» заменить на «соответствующей палаты».

Статью 18 дополнить словами «в том числе и по истечении срока их полномочий».

В статье 19 слова «областная Дума» заменить на «соответствующая палата».

В статье 20 абзац 1 первое предложение дополнить словами «стаж пребывания на государственной службе».

В статье 20 абзац 1 после первого предложения дополнить словами «Срок депутатской деятельности засчитывается в выслугу лет».

В статье 20 абзац 2 изложить в редакции: «Депутату, работающему в областной Думе на постоянной профессиональной основе, по окончании срока его полномочий руководителем предприятия, организации, учреждения независимо от форм собственности должна быть предоставлена прежняя работа (должность) или с его согласия другая равноценная работа (должность) на данном или другом предприятии, организации, учреждении».

Статью 20 дополнить абзацем: «На супругу (супруга) депутата областной Думы, уволенную (уволенного) в связи с переездом депутата для выполнения депутатских полномочий, распространяется действие прав, предусматриваемых статьей 20 (абзацы 1 и 2)».

Ввести новую статью 20:

«Страхование депутатов областной Думы и Палаты Представителей Законодательного Собрания Свердловской области

Жизнь и здоровье депутатов областной Думы и Палаты Представителей Законодательного Собрания Свердловской области подлежат обязательному страхованию за счет областного бюджета на сумму годового денежного вознаграждения депутата.

Органы страхования выплачивают страховые суммы в случаях:

а) гибели (смерти) депутата, если гибель (смерть) наступила вследствие телесных повреждений или причинения иного повреждения его здоровья в связи с осуществлением им депутатских полномочий;

б) причинения депутату в связи с осуществлением им депутатских полномочий увечья или иного повреждения здоровья, как не повлекшие стойкой утраты трудоспособности, так и повлекших стойкую утрату трудоспособности».

Ввести новую статью 21:

«Компенсация за причиненное депутату областной Думы и Палаты Представителей Законодательного Собрания Свердловской области увечье или иное повреждение здоровья, повлекшие стойкую утрату трудоспособности

В случае причинения депутату областной Думы и депутату Палаты Представителей в связи с осуществлением ими депутатских полномочий увечья или иного повреждения здоровья, повлекших стойкую утрату трудоспособности, им ежемесячно выплачивается компенсация в размере разницы между ежемесячным денежным вознаграждением депутата областной Думы на момент выплаты компенсации и назначенной пенсией без зачета выплат страховых сумм по страхованию.

Индексация компенсационной выплаты в связи с ростом цен на товары и услуги осуществляется в соответствии с действующими правилами возмещения работодателями вреда, причиненного работникам увечьем, профессиональным заболеванием либо иным повреждением здоровья, связанными с исполнением ими трудовых обязанностей».

Ввести статью 22:

«Освобождение депутата областной Думы и Палаты Представителей Законодательного Собрания Свердловской области от призыва на военную службу и на военные сборы

Депутат областной Думы и депутат Палаты Представителей освобождаются на срок их полномочий от призыва на военную службу и на военные сборы».

Ввести статью 23:

«Возмещение расходов, связанных с осуществлением депутатской деятельности

Депутатам палат Законодательного Собрания Свердловской области, выполняющим свои функции на неосвобожденной основе, ежемесячно со дня принятия соответствующей палатой постановлений о признании их полномочий возмещаются расходы, связанные с осуществлением депутатской деятельности, в сумме пяти минимальных размеров оплаты труда».

В статье 21 в наименовании после слов «областной Думы» дополнить «и депутаты Палаты Представителей».

Статью 21 считать статьей 24.

Ввести статью 25:

«Права депутата областной Думы в случае роспуска областной Думы

В случае роспуска областной Думы в случаях, предусмотренных Уставом Свердловской области, депутаты областной Думы получают единовременное денежное пособие за весь период, оставшийся до завершения срока полномочий депутатов соответствующего созыва, из расчета их ежемесячного денежного вознаграждения на день прекращения депутатских полномочий; в этом случае на депутатов областной Думы распространяются гарантии трудовых прав, изложенные в статье 20 настоящего областного закона.

Депутату областной Думы и проживающим совместно с ним членам его семьи, находящимся на день роспуска областной Думы вне своего постоянного места жительства, обеспечиваются бесплатный проезд и бесплатный провоз принадлежащего им имущества (в контейнерах общим весом до 10 тонн) к постоянному месту жительства депутата.

Депутату областной Думы, имеющему трудовой стаж, равный требуемому для назначения полной пенсии по старости (включая пенсии на льготных условиях), полномочия которого прекращены в связи с роспуском областной Думы, с его согласия государственная пенсия назначается досрочно, но не ранее чем за два года до установленного законодательством Российской Федерации пенсионного возраста».

Статьям с 22 по 26 присвоить номера с 26 по 30.

В статье 22 после слова «обязан» дополнить словами «вне очереди».

Статью 23 изложить в редакции:

«Статья 23. Помощники депутатов палат Законодательного Собрания

Депутаты палат вправе иметь двух помощников на оплачиваемой основе.

Помощник депутата принимается на работу по трудовому договору (контракту), заключенному по представлению депутата на указанный им срок, на постоянной основе или по совместительству. Помощник депутата принимается на работу распоряжением руководителя аппарата Законодательного Собрания Свердловской области. При этом прием на работу помощника депутата может быть оформлен со дня фактического начала исполнения им своих обязанностей, указанного в представлении депутата.

Администрация предприятия, учреждения, организации обязана уволить работника, изъявившего желание перейти на работу помощника депутата, в указанный в его заявлении и в представлении депутата срок.

Депутату устанавливается общий месячный фонд оплаты труда помощников в размере среднемесячной заработной платы депутата, работающего в Законодательном Собрании Свердловской области на постоянной профессиональной основе. В пределах указанного фонда оплаты труда депутат самостоятельно определяет должностные оклады помощников, при этом помощнику, принятому на работу по совместительству, не может быть установлен оклад более 50 процентов среднемесячной зарплаты депутата, работающего в Законодательном Собрании Свердловской области на постоянной профессиональной основе.

На помощников депутатов, принятых на работу на постоянной основе, распространяется действующий в Законодательном Собрании порядок премирования в пределах общего фонда оплаты труда помощников.

Помощник депутата Законодательного Собрания Свердловской области имеет право на бесплатное пользование городским и пригородным транспортом по предъявлении удостоверения помощника депутата.

Депутат вправе также иметь помощников на общественных началах.

Увольнение с работы помощника до истечения срока трудового договора (контракта) может быть произведено по следующим основаниям:

— по инициативе помощника (в соответствии со статьями 31 и 32 Кодекса законов о труде Российской Федерации);

— по инициативе депутата (в соответствии со статьей 33 Кодекса законов о труде Российской Федерации);

— в связи с досрочным прекращением полномочий депутата.

Помощникам выдается удостоверение установленного образца».

Статью 25 изложить в редакции:

«Статья 25. Обеспечение материально-финансовых условий для осуществления депутатом областной Думы и Палаты Представителей Законодательного Собрания Свердловской области их полномочий

Председателям палат Законодательного Собрания устанавливаются ежемесячный оклад и надбавки к нему в размере должностного оклада Председателя Правительства Свердловской области и надбавок к этому окладу.

Заместителям председателей палат Законодательного Собрания, председателям и заместителям председателей комитетов областной Думы, депутатам, работающим на постоянной профессиональной основе, устанавливаются ежемесячный должностной оклад и надбавки к нему в соответствии со схемой должностных окладов, установленных действующим законодательством для должностных лиц Правительства Свердловской области.

Процентная надбавка за выслугу лет депутатам устанавливается с учетом общего трудового стажа работы. Депутату (членам его семьи) палаты Законодательного Собрания Свердловской области, работающему на постоянной профессиональной основе, по его заявлению оплачиваются расходы, связанные с переездом в город Екатеринбург для выполнения депутатом его полномочий, а также расходы, связанные с их переездом к постоянному месту жительства депутата по прекращении его депутатских полномочий.

При переезде в город Екатеринбург депутату и членам его семьи выплачивается единовременное денежное пособие: депутату — в размере одного ежемесячного должностного оклада, каждому члену его семьи — по 0,5 указанного оклада».

В статье 26 абзац 1 изложить в редакции: «Депутатам палат Законодательного Собрания Свердловской области предоставляется ежегодный оплачиваемый отпуск продолжительностью 24 рабочих дня и дополнительный отпуск продолжительностью 12 рабочих дней с выплатой пособия на лечение в размере его ежемесячного денежного вознаграждения. Дополнительный отпуск и пособие на лечение оплачиваются за счет средств палат Законодательного Собрания Свердловской области».

Ввести статью 31:

«Медицинское и бытовое обеспечение депутатов палат Законодательного Собрания Свердловской области

Депутатам палат Законодательного Собрания медицинское и бытовое обеспечение предоставляется на условиях, установленных для членов Правительства Свердловской области».

Ввести статью 32:

«Предоставление депутату областной Думы служебного помещения

Депутату областной Думы, выполняющему свои обязанности на постоянной профессиональной основе, предоставляется отдельное служебное помещение, оборудованное мебелью, оргтехникой и средствами связи».

Статьям с 27 по 33 присвоить номера с 33 по 39.

В статье 29 абзац 1 изложить в редакции: «Депутату Законодательного Собрания, работающему на постоянной профессиональной основе, не имеющему в городе Екатеринбурге жилой площади, по его заявлению в трехмесячный срок предоставляется служебная жилая площадь (квартира с телефоном) по договору аренды, которая освобождается по истечении месяца со дня окончания его полномочий».

Статью 30 изложить в редакции:

«Статья 30. Ответственность за невыполнение законных требований депутатов палат Законодательного Собрания Свердловской области

Невыполнение должностными лицами и другими работниками органов государственной власти, органов местного самоуправления, предприятий, учреждений, организаций, общественных объединений законных требований депутатов палат либо создание ими препятствий в осуществлении депутатской деятельности, а равно предоставление ими заведомо ложной информации или несоблюдение установленных настоящим законом сроков и порядка предоставления информации и ответов на запросы и обращения депутатов являются основанием для привлечения их к ответственности в соответствии с действующим законодательством».

Главу 5 назвать **«Заключительные и переходные положения».**

Главу 5 дополнить новой статьей 40:

«Статья 40. О депутатах, избранных в Свердловскую областную Думу в 1994 году

На депутатов, избранных в Свердловскую областную Думу в 1994 году, части 2 и 3 статьи 1, часть 2 статьи 3 не распространяются».

Статью 34 считать статьей 41.

Статья 2.

Настоящий закон вступает в силу со дня его официального опубликования.

Губернатор
Свердловской области
Э. РОССЕЛЬ.

12 июля 1996 года
№ 27-03

Горячая точка

«Не убий». «Не укради». Далее — здравый смысл

Это, пожалуй, все, без чего чеченская война обречена на продолжение

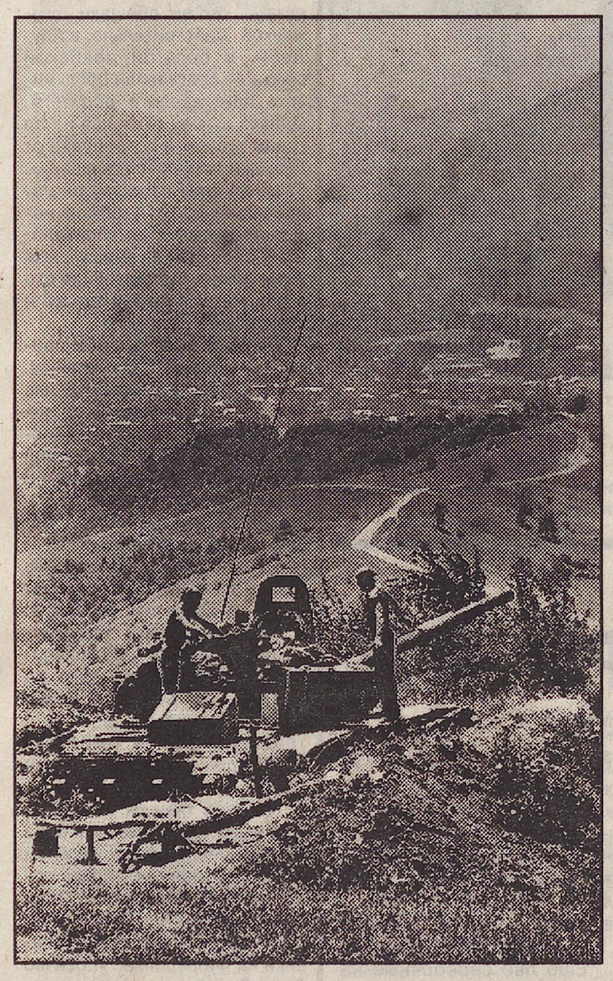

Похоже, возобновилась война в Чечне. Война, ставшая одновременно едва ли не самым ярким и негативным внешним проявлением того, по какому бездорожью с точки зрения цивилизованной оценки, порой, несет Россию в поисках «нового курса», о котором с самых высоких трибун заявляется как о реформаторском и демократическом. Увы, близится к завершению уже второй год этого движения по Кавказским горам, и, кажется, дорога воспринимается (или подается нам?) все более торной. После двухмесячной стоянки остался позади и знак с пограничной отметкой «Выборы президента».

Не берусь утверждать, что в зажигании зеленого света в июле 96-го именно на этой дороге изрядно поучаствовали более миллиона жителей Свердловской области, поверив в способность прежнего руководства страны восстановить мир, нарушенный при его попустительстве на небольшом, в общем, клочке земли. Быть может, рано делать какие-то выводы, да и теперь делать их будет все сложнее — функции главного информатора о чеченских событиях в последние дни взял на себя пресс-центр Вооруженных Сил... Мне же представляется весьма символичным, что уральцы оказались на передовой не только по части количества голосов против смены государственного руководства, но и в чисто военном участии в чеченском конфликте. И до, и после выборов сотни, наверное, не самых худших сынов Среднего Урала подставляют головы под пули и сеют смерть, находясь в буквальном смысле на передовых позициях импровизированного Южного фронта. Исполняют волю Верховного Главнокомандующего и мечтают о возвращении.

ОДНИ НА СВЯТОЙ ГОРЕ

Веденский район Чечни. Оплот дудаевской оппозиции. Земля, воспитавшая в прошлом знаменитого Шамиля, вождя чеченцев в их многолетней войне против русских войск. Сегодня на огромном щите напротив штаба объединенной группировки российских войск в аэропорту Ханкала начертаны слова царского генерала Ермолова: российская армия была, есть и будет на Северном Кавказе. А древняя столица Чечни Ведено в это время стала духовной столицей для другого Шамиля — Басаева. Человек, организовавший кровавую операцию в Буденновске, пользуется у местных жителей огромным авторитетом, и они лишь сожалеют, что тому не удалось до конца выполнить задуманное — захватить аэропорт в Минеральных Водах. Так, во всяком случае, заявил нам заместитель главы администрации Ведено по военным вопросам Султан Седриев, с которым удалось пообщаться в дни перемирия в нескольких метрах от передовых укреплений уральского сводного батальона, разбившего боевой лагерь на господствующей высоте, именуемой здесь Святая гора — в нескольких сотнях метров от Ведено. По условному сигналу комбата он подъехал сюда на белой «восьмерке», без оружия, широко улыбающийся: «Зачем звал, командир?» В дни перемирия такое случалось довольно часто — два офицера российской армии (один бывший, другой действующий) решали вопросы безопасного сосуществования вверенных им подразделений.

Глядя на дружескую беседу, не подумаешь, что еще несколько недель назад они, как и их подчиненные, ловили друг друга в прицел автомата, забрасывали гранатами и накрывали из минометов, а на первой же встрече чеченец посоветовал уральцам убрать солдат с хребта, расположенного практически прямо у границы села. Под угрозой полного уничтожения. Что немногочисленные уральцы и сделали, прекрасно сознавая, на какой основательно удаленный от ближайших российских частей участок их занесли собственная воинская храбрость и сноровка.

По словам Султана, боевики просто не ожидали от «какого-то батальонишки» такой наглости и, честно сказать, проморгали то, как уральцы за несколько часов прошли по таким местам, где дудаевцы запросто могли ухлопать и более солидное подразделение. Наши же не только прошли, но и захватили Святую гору с источником, освященным одним из мусульманских древних отцов — помимо большого духовного значения для местных жителей, почти тысячная высота стратегически бесценна: отсюда все ближайшие села — как на ладони.

Комбат на эти признания Султана усмехается. А тот, похоже, не очень и переживает: «Зашли-то вы зашли, подумайте лучше, как уходить будете...» В словах чеченца немало истины. По направлению на юг наш батальон — последнее российское подразделение. Попасть сюда можно только на вертолете, по суше настолько небезопасно, что такие варианты даже не рассматриваются.

КОГДА НЕ СПЯТ СОЛДАТЫ

Российские бойцы иногда, с тоской глядя на окрестности, замечают вслух: «Господи, какие места красивые... Если бы вы знали, сколько тут земляники!» Но ни один из них не рискнет предпринять прогулку по ту сторону окопа — леса напичканы своими и чужими минами, а сама высота находится под неусыпным наблюдением боевиков. Где-то рядом, в «зеленке», частенько урчат бронемашины противника, работает танковый двигатель, нередко в зарослях метрах в ста пятидесяти мелькают фигуры людей с оружием. Ночью разведчики засекают «духовские» приборы ночного видения и снайперские прицелы. Может быть, от этого ночью у наших мало кто спит. «Тишина на уши давит,— признался мне командир разведроты Сергей,— Мир миром, но кто знает, что у них на уме, они ведь все наши позиции уже наверняка «пристреляли» так, что засыпать с этой мыслью никак не получается».

Спят, в основном, днем. Впрочем, называть это страхом нельзя. Скорее чрезвычайная бдительность. Практически каждую ночь рядом срабатывают «растяжки» (гранаты, расставленные в зарослях и взрывающиеся от движения проволоки, протянутой между деревьями): непрошеным «гостем» может оказаться заяц, а может и боевик — солдаты в мгновение ока занимают позиции и «для профилактики» обрушивают на «засвеченный» участок леса шквал свинца.

Перемирие изнуряет. Эту мысль в разной интерпретации высказывали мне все военные. Причина же в том, что никто из них не верит в мир на этой земле, и потому даже те, кто плевать хотел на всю эту войну и давно мечтает о возвращении домой (а их, прямо скажем, большинство подавляющее), говорили: «Надоело, скорей бы уж началось...» И никто не сомневался, что война продолжится — даже свои бюллетени на выборах опускали со словами: «Голосуй не голосуй, а воевать все равно придется». Солдатское безразличие к «судьбоносному акту» отчасти, кажется, имело какие-то общие корни, было сродни тому протесту, которым прославился Веденский район по ту сторону баррикад, в чеченских селах.

ЗАМИНИРОВАННЫЙ БОГ

«Мы не хотим воевать»,— твердо заявлял Султан Седриев. При этом ни один житель Веденского района не принимал участия в голосованиях, потому что уже выбрал себе президента — Джохара Дудаева. Президента, который олицетворял для маленькой Чечни духовную независимость. «Мы хотим жить по шариату, а не по вашей Конституции». Султан четко знает, чего добиваются его сельчане: «Выведите войска и проведите референдум о статусе Чечни. Вы увидите, во что мы верим».

Кто знает, некие духовные правила, установки, а скорее их отсутствие в том, чем живет страна, быть может, в большей степени и сформировали этот конфликт, пожирающий жизни людей и на той, и на этой стороне. «В нашем районе водкой торговать небезопасно, а появляться в пьяном виде и того хуже — могут проучить палками»,— Султан говорит об этом с гордостью. Утренние и вечерние крики муллы в поселке российские солдаты воспринимают с усмешкой: слышь, опять орет... Но и они, может, подспудно, но все же четко видят этот религиозный аспект, который война не обошла стороной. Когда после тяжелых боев, потеряв нескольких бойцов, наши отошли от границ села, на месте гибели товарищей с явным умыслом поставили православный крест, обложив знак минами — в стопроцентной уверенности, что чеченцы обязательно сунутся. Расчет оправдался. Наблюдатели сообщили, что боевики подорвались. Султан утверждает, что чеченцы уважают другие религии и относятся к иноверцам терпимо. Но джихад — священная война. А в уральском батальоне нет священника и здесь не молятся во весь голос, но, наверное, у каждого третьего я видел на груди крест, большая копия которого и была минным сюрпризом «духам».

В одном из ночных доверительных разговоров у костра я, изрядно сомневаясь в уместности своего вопроса, спросил ребят из разведроты: «Что может заставлять человека нарушать, пусть даже из геополитических соображений, самую главную заповедь — не убий?» Рядом сидели те, кто не только рисковал собственной жизнью, но и во всевозможных операциях успел сам отправить кое-кого на тот свет — за что?

Один из них, Роман, ответил: «Желание жить, выжить, когда если не ты, то тебя. Когда я пытаюсь думать об этом глубоко и серьезно —чувствую, что может просто-напросто съехать крыша... Я стараюсь гнать от себя эти мысли». Впрочем, схема не универсальная. Солдаты-ракетчики, жмущие на гашетки «Градов», противника не видят никогда — однако после их попаданий у людей в деревнях рвет взрывной волной легкие. «Тяжело убивать женщин, когда видишь, что ошибся, зацепил, но уже поздно — бой, событие молниеносное», — откровение другого солдата, честно признающего, что смерть, возможно, невиновных почти неизбежная попутчица этой войны. «Как с этим жить дальше?» —вопрошает он.

Чуть позже днем, когда после визита на высоту одного из штабных генералов пришел приказ незамедлительно собрать все окурки из окопов, я заметил, как раздраженный Роман на вопросы недоуменных подчиненных нервно отвечал: «Не надо мне задавать никаких вопросов, это ничего не изменит. Есть проблемы — подойдите к генералу и спросите зачем?»

ТУШИ СВЕТ...

Надо полагать, в штабе уральцы — на хорошем счету. Воевать они умеют. Многие представлены к наградам, близлежащие горы за эти полгода с боями исходили вдоль и поперек. Был случай, когда 6 человек выбили с одной высоты около 40 боевиков и также вшестером удерживали ее в течение 3 суток. Одного даже представили к Герою России — в ответ тишина. Бумаги застряли наверху. Говорят, в Ханкале, самом укрепленном пункте Чечни, награды получают чаще, чем здесь. Впрочем, там всего вдоволь — штаб как-никак. Нет проблем достать водку, сигареты, пиво, новое обмундирование. 205-ю бригаду, дислоцирующуюся там, в войсках называют «двести-пьяная»: оттого, что там бойцы с перепою лупят во все стороны из автоматов и пулеметов на каждый шорох в лесу — хотя всем известно, что сунется туда, где все напичкано войсками, лишь сумасшедший человек или просто заплутавший заяц. Здесь же, в горах, даже на просьбу корреспондента сфотографироваться бойцам во всем снаряжении и с оружием отказываются: «Ни к чему все эти понты корявые...» Да и камуфляжных комбинезонов целых здесь раз-два и обчелся. Трудно поверить, но я видел бойца, у которого пятнистые штаны на самом интересном месте похожи на китайские занавески — даже заштопывать бесполезно. Позже в полку спросил у старшины: что, дефицит с одеждой? Тот рассказал: «Я только что вернулся из Ханкалы. Должен был получить, мне выписали 36 комбинезонов. Я привез 15. 21 пришлось отдать, иначе разговор такой: в следующий раз ничего не получишь. В итоге то расписался я за 36. Вот смотри, у меня новый комбинезон, вчера выходили в лес — за сук зацепился, дыра. Должны выдавать по мере износа. Война ведь...» Кстати, в Ханкале да и в Грозном камуфляж купить — не проблема, были бы деньги.

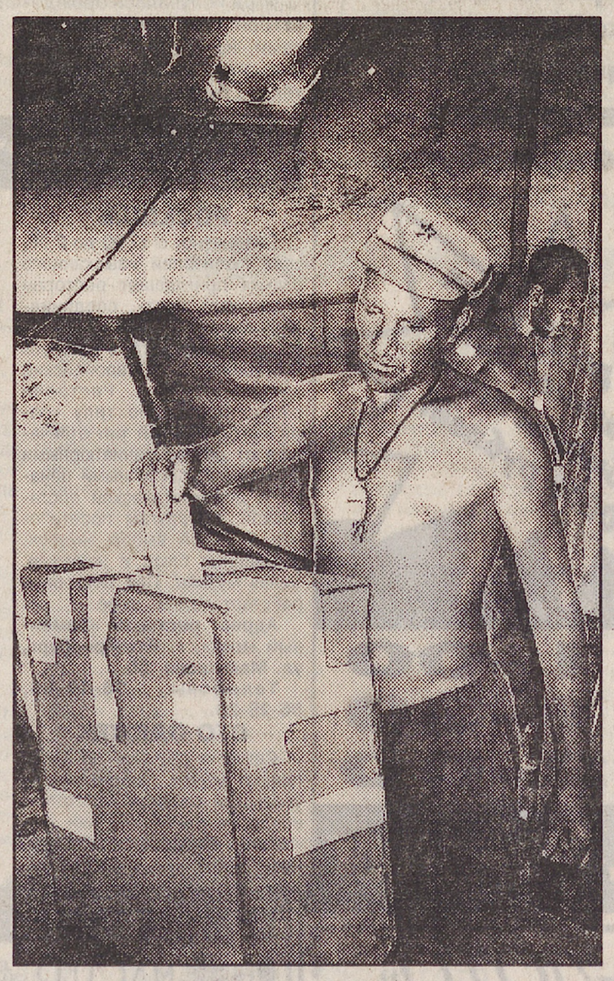

Еще один голос за здравый смысл.

«Такого отношения к собственной армии я не видел даже в Афганистане,—это уже слова офицера Жени, на счету которого нынешняя война пятая. —Даже президентские подарки к выборам, да, были и такие. Якобы коробка на каждого солдата. Конфеты, всякая всячина, зажигалки. Так до нас дошло — одна коробка на пять человек. Мне вот зажигалка досталась. На, дарю, она все равно не работает, брак какой-то, ни у одного не горит». Зажигалка в стиле «Зиппо» действительно не работала. Таких подарков нам предлагали уйму. Впрочем, здесь далеки от мысли, что президент подсунул своим служивым дерьмовые зажигалки. Всерьез же полагают, что кое-кто «спихнул» брак, по сути, запустив грязную руку в солдатские карманы. Вспомнилось, как один боец на вопрос о снабжении в сердцах произнес только: «Тут вообще — туши свет...»

НЕ БУДЬ ТЫ ЖУРНАЛИСТОМ...

«Не укради»,— об этом вспомнилось тоже. Но лезть с вопросами на этот раз я уже не стал. Разговоров на эту тему и так было предостаточно. Солдаты и офицеры в открытую подозревают коррупцию среди высших армейских чинов. И они говорили о том, как загадочно исчезают машины с разнообразным ценным грузом. О том, как гуманитарная помощь столь же загадочно испаряется по пути к адресату. О том, как никто не знает, сколько денег получит, если вернется домой. Как легко купить на чеченских рынках оружие любого вида и о многом другом...

Один случай из жизни. Правда, слова Богу, не уральского полка. Во время боевых действий боевикам удалось захватить танк Т-80. Правда, то ли по недогляду, а скорее от неопытности — то ли перегрели двигатель, то ли еще что, но вышел он из строя у них. Были оперативные данные от разведки. Через несколько дней в одну из российских частей с колонной снабжения отправилась машина с новехоньким двигателем Т-80... Пропала она бесследно. Без шума и пыли. Из всей колонны только она и не дошла до места. Ни боев, ни нападений — как в воду канула. Историю эту мне рассказал в Ханкале один майор из ФСБ. Говорит, проверяли — у чеченцев танк скоро заработал. Кто знает, может, и наврал, конечно. Но уж больно часто слышал я там подобные истории, которые рассказчик заканчивал обычно словами: «Не будь ты журналистом, я бы тебе и такое рассказал, что волосы дыбом встали бы».

Дыма без огня не бывает, не правда ли? Вот вам еще сведения, это уже из проверенного источника, от нашего уральского горного комбата полковника Д.: «Когда мы на эту гору так лихо прошли, чеченцы мне говорили — вас спасло то, что не было письменного приказа в вашем штабе группировки, иначе бы мы вас ждали. Я тогда подумал: блефуют, преувеличивают свои возможности, чтоб мы, значит, боялись. Так я потом сам убедился. Султан придет и говорит: жди, вам теперь то скажут —день проходит, точно, бывается». Об этом же мне рассказывали и в других подразделениях, те же фээсбэшники. Есть, говорят, такое, «стучит» кто-то. Мы, говорят, сведения, конечно, об этом передаем наверх — что там дальше делают, уже не нашего ума дело...

Я для себя в эту же серию фактов занес и такой: по словам того же Султана, хоть жители района и не голосуют на российских выборах и вообще гражданами России себя не считают, Завгаева иначе как «Зоку» («Задница» — пер. с чеченского, А. К.) и не называют, но всякие там пособия и пенсии исправно ездят получать в Грозный в «завгаевскую» префектуру своего района. Получают и приговаривают про себя: «Пусть. Может, Россия беднее станет». Ну их понять можно — живут они сейчас неважно. У простого чеченца денег в обрез, семью бы прокормить. Но как понять то, что российские войска одновременно крушат чеченские села и тут же Россия платит деньги тем же ведендам, которые признают одну администрацию — своего народного префекта Ширвани Басаева (брата Шамиля). Кстати, свою семью тот же Султан отправил на север Чечни, в мирные «завгаевские» села, там спокойней. А по информации одного чеченца из Надтеречного района, в этих «теплых» местах от боев отдыхают и многие боевики, пользуясь благами от нашего с вами бюджета.

КОММЕРЧЕСКАЯ ВОЙНА — ЭТО КОГДА НИКТО НЕ ХОЧЕТ ПОБЕДИТЬ

«Коммерческая война» — этот термин гуляет среди солдат чаще других. Именно этим словосочетанием они отвечают на вопросы дотошных журналистов о смысле происходящего.

«Мы Ведено брали уже четыре раза,— поясняет мне сержант Валера из сводного «горного» батальона,— да мы здесь почти все села брали не по разу. Приказывают — отходим. И снова приказывают брать. Какая-то странная война. Кажется, никто не хочет ее заканчивать. Верите, если бы нам дали здесь возможность воевать как следует — в месяц бы все закончили. А так... Сидим вот, опять ждем, пока они подготовятся. И ведь знаем, что опять скажут нам брать его, это чертово Ведено. И еще сколько своих и чужих людей положим... Жизнь солдата здесь ничего не стоит, выходит».

«Встретим как следует,— говорит Султан в ответ на это,— у нас люди не верят, что после выборов будет мир. Прошли слухи, что будут брать Ведено. Жители сидят на чемоданах и думают: то ли просто уйти, то ли дома свои сжечь самим. Молодежь в бой рвется, так просто уходить не хотят».

Султан не считает, что причина этой войны в том, что между чеченцем и русским пробежала черная кошка: «Здесь нет национальной розни. И ваши солдаты, и наши ополченцы воевать не хотят. Я сам прапорщик Советской Армии в прошлом и понимаю ваших ребят. Им прикажут, они и пойдут. Но мы считаем, что имеем право жить на своей земле так, как считаем нужным. Если бы армия в первые месяцы войны не занималась тем беспределом и уничтожением мирных людей — мы были бы терпимее. Теперь — нет».

Султан Седриев (слева) и уральский комбат Антон Дадаев. Переговоры на Святой горе.

ГДЕ ЖЕ ВЫ ТЕПЕРЬ, ДРУЗЬЯ-ОДНОПОЛЧАНЕ?

Они встретились неожиданно, бывшие соседи по лестничной клетке —Султан и Саша — прапорщик и офицер танкового полка, расквартированного в довоенной Чечне в селе Шали. Спустя годы здесь, под Ведено, в дни перемирия. Между ними теперь война. Фотографии первого как преступника имеются на всех блок-постах, бывший советский танкист обучает чеченских юнцов искусству убивать. Убивать тех, кто засел сегодня на Святой горе и готов по приказу сверху парой залпов накрыть его родное село. В танковом прицеле второго, возможно, дом его бывшего сослуживца, и он, возможно, разрушит его одним выстрелом так же, как при штурме Шали разрушил свой бывший дом. Отчего у обоих на глазах были слезы? Отчего не говорили они в этот раз о войне, вспоминая ничего не значащие теперь эпизоды своей счастливой довоенной жизни, которую все равно не вернуть?

«Здесь армия воюет с армией»,— это уже слова одного из наших разведчиков, сумевшего сделать нехитрый вывод, сопоставив ряд фактов, лежащих на поверхности: российское оружие противостоит российскому оружию, кадровые офицеры — чеченцы, прошедшие военные вузы СССР, воюют против бывших однополчан. «Мы же здесь просто «плющимся» («совершаем насилие над собой» — солд. жарг., **А. К.**), в моем подразделении есть бойцы, которые возвращаются с Большой Земли сюда только потому, что не могут привыкнуть к мирной жизни. Им здесь лучше, чем там. Что будет делать страна с такими, когда мы вернемся?»

ВСЕ МОЖЕТ БЫТЬ. БУДЕТ ЛИ ЗДРАВЫЙ СМЫСЛ?

С тяжелым сердцем мы покидали Святую гору. Батальон запасался боеприпасами. Бойцы знали — впереди бои. Бои за тот самый хребет, где взорвали недавно крест, где уже ждут окопавшиеся защитники Ведено.

Впереди — еще неизвестно, сколько этих изнурительных дней, быть может, месяцев (или лет?) этого чеченского сумасшествия. С непроглядными ночами и взрывами растяжек. С дождями и нелетной погодой, когда продовольствие экономят, зная, что «вертушки» с хлебом и тушенкой могут неделями не прилетать из-за какого-нибудь серого облака, зацепившегося за высоту. Быть может, дойдет, как и в прошлый раз, до голодных крапивных похлебок: в ожидании помощи соседнего полка, который снова отважится послать продовольственную колонну в сопровождении танков и БТРов, рискующую застрять на серпантинах заминированных горных дорог навсегда.

Быть может... Но, быть может, Россия все-таки перестанет воевать сама с собой и начнет ценить жизни своих граждан? Хотелось бы верить, что Верховному Главнокомандующему известен ответ на этот вопрос, и он сумеет прекратить, наконец, эту войну. Ведь, кажется, речь идет не о победе или поражении, а все же о здравом смысле, на который, надо полагать, надеялись все мы, делая тот самый «судьбоносный выбор».

Андрей КУЗНЕЦОВ.
Чечня — Екатеринбург.
Фото Владимира РУБЦОВА.

Криминал

Хроника последних дней

17 июля в Туринске в 22.30 в одной из квартир дома по улице Чкалова был обнаружен труп с ножевым ранением 46-летнего председателя профкома Целлюлозно-бумажного комбината. В ходе проведения оперативно-розыскных мероприятий следственно-оперативная группа задержала по подозрению в совершении этого преступления пьяного 66-летнего пенсионера. Возможно, причиной убийства стала пьяная ссора.

* * *

Целый арсенал огнестрельного оружия, незаконно хранившийся на квартире, был найден оперативниками уголовного розыска. В частном доме на улице Свободы в Красноуфимске у неработающего 35-летнего хозяина во время обыска изъяты два сигнальных пистолета со спиленными номерами, переделанные для стрельбы малокалиберными патронами, 150 патронов к ним, 60 охотничьих патронов 16 калибра, незарегистрированное одноствольное охотничье ружье, самодельное взрывное устройство, представляющее собой тротиловую шашку с примотанными к ней изоляционной лентой, охотничьими патронами и присоединенным бикфордовым шнуром. Владелец «арсенала» задержан. Ему предстоит дать ответ, как он намеревался использовать все эти стреляющие и взрывающиеся устройства.

* * *

В Полевском в квартире дома по улице Р. Люксембург 27-летний рабочий треста «Уралнефтепромстрой» несколькими выстрелами из пистолета Макарова убил частных предпринимателей — 28-летних мужа и жену. Следственно-оперативная группа задержала стрелявшего и изъяла оружие, из которого были убиты коммерсанты. Обстоятельства этого преступления пока еще вырисовываются очень туманно. По предварительным данным, ссора между ними разгорелась на улице, когда муж и жена, возвращаясь домой, столкнулись со своим будущим убийцей. Кто из троих был виновен в конфликте, еще предстоит выяснить. «Разборки» продолжались в квартире. Результат их плачевный. Как выяснилось позже, оружие, находившееся в руках преступника, уже разыскивалось милицией.

* * *

В Екатеринбурге еще 20 октября прошлого года было совершено преступление на улице Павловской, в районе частных домов. Жившие по соседству люди обнаружили труп 30-летней женщины с резаной раной шеи. Как рассказали свидетели, женщина носила золотую цепочку и серьги, которые и были похищены. Поисками убийцы занялся межрайонный отдел УВД Екатеринбурга и уголовный розыск Орджоникидзевского РУВД. Подозреваемого установить удалось. За убийство задержан 23-летний парень, который признал свою вину.

* * *

В полночь в минувшую среду в подъезде дома 22 на улице Бабушкина прогремел взрыв. Как выяснилось позже, взрывное устройство было заложено под дверь квартиры № 3, хозяин которой — генеральный директор отраслевого концерна «Уралмедьпром» А. Полозов. В результате взрыва были выбиты два окна в подъезде, повреждена злосчастная дверь. Были повреждены также дверные замки у соседей. Пострадавших, к счастью, нет. Идет следствие.

* * *

В Екатеринбурге 11 июля на улице Культуры из автомобиля ВАЗ-2105, припаркованного там, неизвестными был похищен видеоплеер. Расследование этого преступления вывело сыщиков на двоих неработающих молодых людей — им по 21 году, один из которых был ранее судим. Дополнительно оба задержанных изобличены еще в совершении двух подобных краж на территории города. Часть похищенного изъята.

* * *

В Красноуральске в ночь на 15 июля через окно дома по улице Парковой воры забрались в квартиру врача городской стоматологической поликлиники. Как оказалось, их совсем не интересовали вещи. Забрав икону XVII века «Николай Чудотворец», преступники скрылись. Хозяин квартиры, появившийся дома лишь на следующий день, обнаружил пропажу дорогой иконы. Розыски раритета продолжаются.

По сообщениям пресс-службы УВД Свердловской области.

Рядом с нами

Васька «королевских кровей»

Когда в семье Подуровских появился на свет котенок Васька, он единогласно был признан мутантом, поскольку при наличии обычных гладкошерстных родителей не в меру кучерявился и напоминал барашка. Через несколько недель кудри исчезли, и Васька ничем уже не отличался от своих кошачьих собратьев. Но чудеса на этом не закончились. Спустя полгода котик закучерявился на полную катушку, даже усы напоминали штопор. Озадаченная Людмила Семеновна представила его на выставку в Екатеринбург. Эксперты международной категории захахали и провозгласили Ваську единственным представителем породы русских кошек-рексов на Среднем Урале.

Рекс в переводе с латыни — царь. Откуда же в беспородной кошачьей ватаге вдруг является «царский» отпрыск? Это пока загадка природы. В Англии на ферме в Корнуэлле первая рексовая кошка была выявлена в 1950 году. Тогда красно-белого «барашка» скрестили с собственной матерью, запустив тем самым экспериментальную программу селекции.

По настоянию экспертов Подуровские последовали примеру англичан. Это было восемь лет назад. Сегодня в семье пять кошек. Не знаю, как в Англии, но на Урале кошачьи щеголи появляются почему-то именно в атомоградах. Например, в одном из номерных «Челябинсков», в недавнем прошлом — еще более «закрытом» городе, чем Заречный. Так что первая мысль Подуровских об истоках Васькиной красоты, возможно, и есть самая верная.

Рексов ни с кем не спутать. Жаль, фотография не может полностью воспроизвести необычную фактуру их шерсти. Это как бы мягкая стиральная доска. Кошки необыкновенно подвижны, ласковы друг с другом и хозяевами. Меня удивило наличие двух просторных клеток в комнате. Людмила Семеновна со смехом пояснила, что это для котов. Когда хозяева уходят из дому, представители «мужского пола» смотрят на подруг через решетку. Иначе «декретный отпуск» у кошек длился бы бесконечно.

У каждой кошки — свой характер. Урля, например, обожает воду, купается под струйкой бегущей воды и может даже нырнуть в наполненное ведро. Бархотка любит, наоборот, сидеть в пустом ведре. Иногда можно наблюдать любопытную картину: все рексы умещаются в ведре, только головы торчат.

Выставка — удовольствие дорогое. За участие в ней надо платить долларами. Цена рексов высока, но в настоящее время мало охотников на покупку уникальной кошки. Остается одно — отдавать за полцены.

Чтобы развивать породу дальше, приходится ехать в Москву, Петербург, а кот Барсик будет защищать титул чемпиона Европы, так что предстоит поездка и в зарубежье.

Дипломы и награды (а их у Подуровских 35) достаются недаром, а средства у семьи весьма скромные. И все же Людмила Семеновна и ее дочь Татьяна не жалеют сил, чтобы (цитирую записи из дипломов) «беречь, гордиться, выставлять редких уральских рексов, чтобы мир видел ярких представителей отечественной породы».

Лина КИЦЕНКО.
г. Заречный.

НА СНИМКАХ из семейного альбома: кошки и их награды.

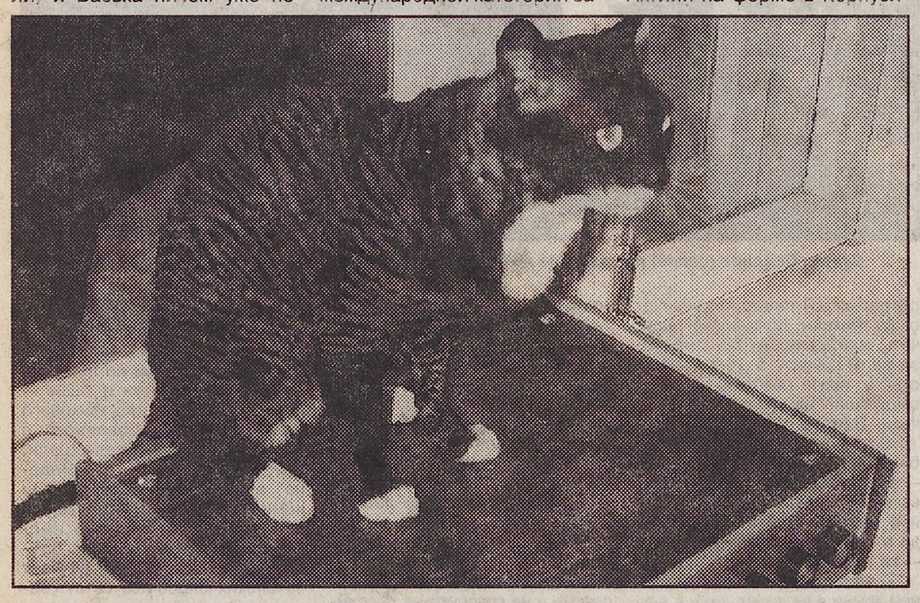

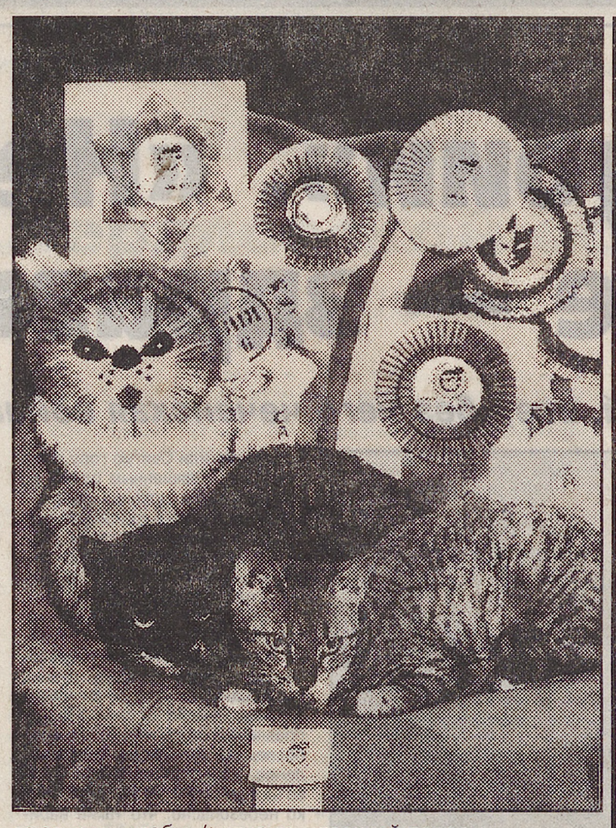

пресс-бюро «ОГ»

НЕ БЫЛО БЫ СЧАСТЬЯ...

Подобно многим филиппинским девушкам из бедных крестьянских семей, 15-летняя Сара Балабаган была завербована на работу в Арабские Эмираты — как ей обещали, служанкой. Действительно, в Абу-Даби, в богатой арабской семье ее приставили обслуживать престарелого родителя. Однако старец оказался не по годам прыток и потребовал от девушки «спецобслуживания». Разгневанный отказом, он однажды вечером, угрожая ножом, попытался ее изнасиловать. Сара сумела вырвать нож и, не помня себя, вонзила его в обидчика, который тут же и скончался.

Девушку арестовали и присудили к семи годам тюрьмы. Однако родственники старика возмутились, и дело было передано на доследование, после чего новый суд приговорил юную филиппинку к смертной казни. Но тут всколыхнулась общественность. На Филиппинах и в ряде других стран у посольств Эмиратов появились пикеты возмущенных, призывающие не допустить расправы. И чтобы разрядить обстановку, правитель Абу-Даби распорядился пересмотреть дело. На сей раз суд был куда более мягок: год тюрьмы, правда, с традиционным в Эмиратах «гарниром» — сто ударов плетью.

Но пока тянулся весь этот сыр-бор и судьба девушки была в подвешенном состоянии, ей отовсюду слали не только сочувственные телеграммы, но и пожертвования. Приличную сумму собрали и соотечественники на Филиппинах. И сейчас Сара Балабаган, недавно отметившая в тюрьме свое 17-летие, с оптимизмом смотрит в будущее: дома ее ждет целое состояние — несколько десятков тысяч долларов, которые она получит при достижении совершеннолетия. И вдобавок о ней собираются снимать фильм, за что ей тоже кое-что перепадет.

Как говорят, не было бы счастья, да несчастье помогло...

НА ВСЕ ГОЛОСА

«Полиглотом животного мира» называли недавно умершего англичанина П. Эдвардса. Он умел копировать голоса около шестисот (!) видов различных зверей и птиц.

ПЛАНЕТ ВСЕ БОЛЬШЕ

Еще одну планетную систему окрыли американские астрономы. Пока удалось «разглядеть» две планеты, вращающиеся вокруг звезды Лаланд 21185, до которой по космическим масштабам от нас не так уж далеко — всего восемь световых лет. Обе планеты кружат на почтительном расстоянии от своего светила, даже ближняя удалена от него примерно как Марс от Солнца — так что встретить там жизнь не слишком много шансов. Но не исключено, что грядущий земной звездолет в первую очередь полетит именно туда. Потому что из семи звезд, у которых на сегодняшний день обнаружены планетные системы, Лаланд не только ближе всех к Земле, но и — как показывают многолетние наблюдения — постепенно перемещается в направлении Солнечной системы.

ВЗДОХИ ПАРИЖА

Отныне в жаркие безветренные дни, когда загрязнение воздуха выхлопами машин превысит допустимые пределы, общественный транспорт в Париже будет бесплатным — такое решение принял французский парламент. Намечаются и другие меры — например, бесплатная парковка автомобилей на окраинах столицы в наиболее угрожаемые для дыхания дни. А по воскресеньям движение по некоторым центральным улицам вообще запрещено. В дополнение к этому прокладываются новые велосипедные дорожки и расширяется трамвайная сеть.

По материалам «Гардиан Уикли» и др.
Перевел Михаил НЕМЧЕНКО.

ЦЕНТРАЛЬНЫЙ СТАДИОН

РАДИО 101 86,82 УКВ 182,8 FM

НОЧНОЕ СУПЕР-ТОП-ШОУ ГРУПП

E=ROTIC Швейцария

- 1000 первых зрителей получат по банке пива «Туборг»
- 5000 американских презервативов будет роздано на трибунах
- Каждый получит возможность выиграть приз от американской компании «Фаворит»
- 100 киловатт звука и 300 киловатт света — такого в Екатеринбурге не было!!!

Sir prize Великобритания

Только до 19 июля специальная цена на билеты всего 40000 рублей!

26 ИЮЛЯ

Вход на стадион с 21-00
Начало шоу в 21-30
Выступление групп 22-00

Свет «COEMAR». Звук «TURBOSOUND». Фейерверк

Спорт

Надежды — на второй круг

ФУТБОЛ

«Уралмаш» (Екатеринбург) — «Ротор» (Волгоград). 2:4 (4 Передня; 27. Кокарев — 21, 29. Веретенников; 44, 62. Нидергаус).

Тренерский штаб «Уралмаша» на этом матче сократится с пяти человек до двух. Патриарх уральского футбола А. Морозов из клуба уволился, а главный тренер В. Шевченко и его помощник А. Гуржеев отпросились по семейным обстоятельствам на побывку домой — в Москву и Запорожье соответственно. Так что на время встречи с «Ротором» бразды правления пришлось принять на себя второму тренеру, Р. Камалову.

Игра получилась обоюдоострой, со взаимными шансами, но «Ротор» выглядел при этом командой значительно более мастеровитой и лучше организованной, чем «Уралмаш». К тому же последнюю треть встречи хозяева поля провели спустя рукава. По-видимому, отчаявшись отыграться, они решили сэкономить силы перед решающим матчем Кубка Интертото.

Результаты остальных встреч: «Динамо» — «Торпедо», 1:0 (Кузнецов), «Спартак» — «Зенит» 0:2 (Лепехин, Зубко), ЦСКА — «Локомотив» (М) 1:3 (Семак — Смирнов, Оганесян, Елышев), «Лада» — «Черноморец» 1:1 (Шкурин, автогол — Епископосян), «Текстильщик» — «Балтика» 0:2 (Баранов, Р. Аджинджал), «Локомотив» (НН) — «Алания» 1:2 (Гецко —Сулейманов 2), «Крылья Советов» — «Жемчужина» 2:2 (Мазур, Циклаури — Гогричиани, Гогиашвили), «КамАЗ» — «Ростсельмаш» 2:7 (Зубков, Прыгунов — Герасименко 2, Маслов 4, Коваленко).

Некоторым утешением для «Уралмаша» может служить и неудачная игра его конкурентов. От «спасительного» пятнадцатого места нашу команду, замыкающую таблицу розыгрыша, отделяют всего четыре очка. А впереди — весь второй круг.

ПАУЭРЛИФТИНГ

Еще две серебряные награды завоевали мастера силового троеборья, подтвердив на международной арене высокий класс уральской школы. Тагильчанка Марина Жгулева совсем немного не дотянула до медали более высокой пробы на чемпионате мира в Канаде. А Алексей Хараузов из Красноуральска поднялся на вторую ступень пьедестала в Праге на первенстве Европы среди юниоров.

Алексей КУРОШ, Юрий ШУМКОВ.

Справочное «Гостиного двора»

РОСКОШЬ

Ежедневно, с 11.00 до 2.00, всех любителей изысканного отдыха приглашает ресторан «Каменный мост», соединивший в себе редкие вещи — исторический стиль старого Екатеринбурга и европейский сервис и кухню. Ресторан спроектирован по типу «семейного». Данный тип отличается от других миниатюрными размерами, доступными ценами и демократической обстановкой. К услугам посетителей большой выбор закусок, фирменных блюд и напитков, живая музыка. При ресторане работает летнее кафе.

Адрес: ресторан «Каменный мост», г. Екатеринбург, ул. Малышева, 56.

Телефоны: 56-19-55, 56-28-23.

СТО ОДЕЖЕК

Сегодня одеться по-европейски может любой житель уральской столицы. Достаточно заглянуть в торговый дом «Плаза». Ассортимент одежды, представленный французскими фирмами «Баярд», «Альберто Капораль», «Лапидос», «Морган», итальянскими «Фэнди», «Версаче», «Рокко-Барокко», немецкой «Клаус Рейнер» способен удовлетворить вкусы как молодежи, так и солидных деловых людей. Немаловажен тот факт, что здесь всегда можно приобрести женскую одежду больших размеров.

Адрес: торговый дом «Плаза», г. Екатеринбург, ул. Восточная, 68.

Телефон: 57-35-36.

«ПО-ЦАРСКИ»

Вы знаете, что такое классическая уральская кухня? Если нет, советуем заглянуть в кафе с одноименным названием, которое открыл торговый центр «Мария». Кафе на 50 посадочных мест предлагает всевозможные блюда из рыбы, морепродуктов, грибов, овощей, среди которых старинные «Потроха по-царски», «Рыба слоеная по-байбаковски». К услугам юбиляров банкетный зал.

Адрес: кафе «Уральская кухня», г. Екатеринбург, ул. Куйбышева, 93.

Телефон: 61-52-24.

СОВЕТЫ БЫВАЛЫХ

Всем, кто решил отдохнуть за границей, екатеринбургский центр «Обучение за рубежом» предлагает совместить приятное с полезным и отправиться в поездку в качестве и туриста, и студента одновременно. В период летних каникул в такую поездку могут отправиться ваши дети. Среди партнеров центра государственные и частные школы США, Англии, Австралии, Германии и Канады, колледжи и университеты. Программы обучения рассчитаны на любой срок — от двух недель до двенадцати лет.

Адрес: екатеринбургский центр «Обучение за рубежом», ул. С. Разина, 31, офис 208.

Телефоны: 22-81-00, 22-25-48.

КУШАТЬ ПОДАНО!

Главное направление бара «Три медведя» — русская кухня. Здесь вам всегда предложат фирменные пельмени с поросятиной, которые готовят только вручную. А также к вашим услугам любые чисто русские яства — от окрошки и редьки с квасом до севрюги и икры.

Адрес: бар «Три медведя», г. Екатеринбург, ул. Московская, 39.

Телефон: 51-60-56.

ЕКАТЕРИНБУРГСКИЙ ФЕСТИВАЛЬ
МАСТЕР & МОДЕЛЬ '96
Уральский Музей Молодежи
12-18 августа
рекламной фотографии
ПРИГЛАШАЕТ
профессиональных фотографов и фотолюбителей, модельные агентства и фотомоделей, фотофирмы
ПРОГРАММА
Конкурс рекламной фотографии "ФотоМастер-96"
Открытый конкурс фотомоделей "ФотоМодель-96"
Выставка фотоискусства "Мастер & Модель"
Региональная выставка-ярмарка "УралФотоБиржа-96"
Участие, поддержка и размещение рекламы:
620142, Екатеринбург, ул.Белинского, 132
тел: (3432) 60-77-43 Салон "Фотопрофи"

XEROX Authorised Dealer
Копировальное оборудование
тел. (3432) 61-67-61

Результаты лотереи «АСКО-ЛОТО»

В розыгрыше принимали участие страхователи, заключившие договор страхования строений (дачных домиков, индивидуальных домов, коттеджей и т. п.) с Ленинским и Верх-Исетским районным отделениями страховой компании «Екатеринбург-АСКО» в период с 5 марта по 30 июня с. г. Розыгрыш проводился на Вычислительном центре центрального офиса АСКО по адресу: ул. Ключевская, 12. Победители лотереи: владелец полиса 1876305 выиграл магнитолу, 1876248 — электрочайник «Электа», 1841046 и 1876271 — соковыжималку, 1876958 и 1910873 — термос, 1876459, 1876551, 1876556, 1876687, 1910852 — настенные часы, 1876531, 1876787, 1876827, 1876856, 1876956 — весы, 1876704 и 1876713 — сумку на колесах, 1876222, 1876801, 1876886 — электрический фонарик, 1876317 — коврик прикроватный. Предметы садово-огородного инвентаря достались владельцам полисов: 1818778, 1818798, 1818982, 1841011, 1841042, 1876078, 1876130, 1876143, 1876147, 1876155, 1876348, 1876370, 1876390, 1876434, 1876439, 1876584, 1876665, 1876806, 1876847, 1876941, 1876945, 1876946, 1876968, 1910845, 1910879, 1910938, 1910965.

Победители 1-го этапа могут получить выигрыш в рабочие дни с 19.07 по 19.08 с 9.30 до 16.30 по адресам: Ленинское районное отделение — ул. Толмачева, 13 — 25, тел. 51-90-39; Верх-Исетское районное отделение — ул. Посадская, 21 — 226 (2-й этаж), тел. 43-55-25.

19 июля состоится 2-й этап розыгрыша «АСКО-ЛОТО», в котором примут участие страхователи, заключившие договоры страхования с Кировским и Железнодорожным районными отделениями «Екатеринбург-АСКО». Результаты 2-го этапа будут опубликованы в «Областной газете» 26 июля.

26 июля — 3-й этап проводят Орджоникидзевское, Октябрьское и Чкаловское районные отделения АСКО.

КТО ЗАСТРАХОВАН В АСКО — УЛЫБАЕТСЯ ЧАЩЕ!

«Областная газета»

Учредители: Губернатор Свердловской области, Законодательное Собрание Свердловской области

Газета зарегистрирована в Уральском региональном управлении регистрации и контроля за соблюдением законодательства РФ в области печати и массовой информации Комитета Российской Федерации по печати 30.01.1996 г. № Е—0966

Главный редактор Юрий ГЛАЗКОВ

РЕДАКЦИОННАЯ КОЛЛЕГИЯ:
Андрей КУЗНЕЦОВ
Алексей КУРОШ
Марина РОМАНОВА
Наталья СКРИПОВА
Сергей ШЕВАЛДИН

АДРЕС РЕДАКЦИИ: 620095, Екатеринбург, ул. Малышева, 101.
ТЕЛЕФОНЫ: приемная — 56-26-67; зам. редактора — 62-54-88; служба информации —62-77-09, 62-70-04, 57-46-14; отдел экономики — 62-54-85, 62-70-05; отдел спорта — 62-69-06, 57-46-14; отдел гуманитарных проблем — 62-61-92; отдел рекламы — факс 62-54-87, тел. 57-43-48; отдел общественно-политических проблем — 62-70-01; обозреватель — 57-40-28, 62-63-02; фотокорреспонденты — 57-42-01; бухгалтерия — 62-54-86; факс 56-26-67, 62-54-87.
КОРРЕСПОНДЕНТСКИЕ ПУНКТЫ:
в Каменске-Уральском — 2-07-36, в Нижнем Тагиле — 27-93-46.

В соответствии с Законом РФ «О средствах массовой информации» редакция имеет право не отвечать на письма и не пересылать их в инстанции.

Редакция может публиковать материалы, не разделяя точки зрения автора.

Номер отпечатан в типографии издательства «Уральский рабочий»: Екатеринбург, пр. Ленина, 49. Тел. 51-29-50.

По вопросам доставки газеты звонить в Екатеринбурге — 51-25-37, по области — (8-22) 55-97-14.

Индекс 53802. Тираж 13905. Заказ 3385. Сдача номера в печать по графику — 20.00, фактически — 19.30