В ЦГБ записывают на прививку от коронавируса С.05

Новый Качканар

Честно обо всём

16+ ул.Свердлова, 10 новыйкачканар.рф №02 (364) 20.01.2021 г.

важный объект

Городская баня открылась после ремонта

С.04

закон

Загрязнение рек, насилие, вандализм и пропаганда ЛГБТ

Что еще выявила качканарская прокуратура в 2020 году С.07

пандемия

Работников Евраза будут лечить от ковида в Тетюхинской клинике

С.06

Я видел, что она тает у меня на глазах

Жену Бориса Колеватова отправили из Тагила после КТ лечиться домой, а потом выяснилось, что поздно госпитализировали С.02-03

школа

Это наш путь, он называется жизнь

Римма Сабанина вспоминает свой выпуск 1986 года С.15

конфликт

Евраз ужесточает борьбу против буддистов

С.14

Я видел, что она тает у меня на глазах

Жену Бориса Колеватова отправили из Тагила после КТ лечиться домой, а потом сказали, что поздно госпитализировали

Мы познакомились с Борисом Александровичем Колеватовым в редакции: он пришёл дать день памяти по поводу кончины своей супруги Валентины Алексеевны. Завязался разговор, Борис Александрович рассказал нам, какое горе случилось в его семье. Нам кажется, что эта история должна быть предана огласке.
Жизнь человека зависит от множества и множества случайностей. И порой такая случайность может стоить человеку жизни.

Фото из семейного архива Колеватовых

Валентина и Борис Колеватовы прожили в любви и согласии 32 года

В медсанчасти помощи так и не получили

— Мне, конечно, трудно говорить на эту тему, — начал свой рассказ Борис Александрович и заплакал. Но потом совладал со своими эмоциями и продолжил: — Жена у меня затемпературила в ноябре. Мы обратились в медсанчасть, потому что Валя была работником комбината. Но врач сказала: зачем пришли на приём с температурой 38,3, идите с другой стороны больницы. Действительно, в подвале принимали с подозрением на ковид. Мы пошли туда, там народ стоял, всё было забито. Мы стали ждать. Жене стало ещё хуже, она сказала, что не может не только стоять в очереди, но и сидеть. И мы уехали домой, так и не получив помощи.

На следующий день я взял документы и пошел в медсанчасть один. Там я записался на очередь, чтобы сдать тест на ковид. На следующий день я пошел опять в больницу, занял очередь. Когда очередь почти подошла, брат привез Валентину, у неё взяли тест, и мы увезли её домой. Мне сказали, что результаты будут через 12-13 дней. Лечение при этом никакое не выписали.

Ночью из Тагила отправили домой

Борис Александрович говорит, что, пока они ждали результата теста, жене становилось всё хуже. Потом стало совсем плохо. Пришлось вызвать скорую помощь. Приехавшие медики сказали, чтобы жена собиралась в Нижний Тагил, на КТ легких. В этот же вечер женщину увезли в Тагил, в первую больницу на Вагонку.

— Ночью уже она мне позвонила, сказала, что эта больница не справляется с потоком больных, и их на автобусе повезли в какую-то другую больницу. Когда томографию сняли, сказали, что у нее незначительное поражение легких, и отправили лечиться домой.

Была глубокая ночь. 77-летнюю женщину с температурой, которая у неё так и не спала, отправили своим ходом из Тагила в Качканар! Это не укладывается в голове ни у мужа, ни у нас, да, наверно, ни у любого здравомыслящего человека. Но Валентине Алексеевне повезло: в это же время в больнице в такой же ситуации оказалась ещё одна качканарка. За ней на машине из Екатеринбурга приехал сын, чтобы отвезти в Качканар. С ними Колеватова и уехала домой.

— И вот её ночью с температурой просто вытолкнули из больницы! — возмущается Борис Колеватов. — В четвертом часу ночи она приехала домой. Я был сильно поражен, что такое обращение в медицинском учреждении с пенсионерами: просто выбросить на улицу с температурой — добирайтесь, как хотите.

Супруг рассказывает, что Валентине выписали лекарство, но в Качканаре его не было. Пришлось заказать дочери в Екатеринбург. Там она где-то его достала и привезла в Качканар. Но время шло, и это время без лечения, видимо, было упущено. Три дня Валентина Алексеевна принимала это лекарство, три дня муж ставил ей уколы.

— Но вижу, что она тает у меня на глазах, — опять сквозь слёзы рассказывает муж, который до сих пор не может прийти в себя от такой утраты. — Пока Валя была дома, из медперсонала никто к нам не приходил, не осматривал её.

Почему так поздно привезли?

Борис Александрович пытался вызвать врача, но в медсанчасти сказали, что у них на дом врачи не ездят. Тогда они вызвали врача уже из ЦГБ. Приехал мужчина, осмотрел её, сказал, что нужно везти в Нижний Тагил.

— И опять повезли её в Тагил. Когда Валю уже положили, а положили её сразу, без КТ, туда позвонила дочь, чтобы узнать ситуацию. Ей ответили: что ж вы так поздно её привезли? Дочь объяснила, что эта больная была у вас ровно неделю назад, и вы же отправили её ночью с температурой домой.

В Нижнем Тагиле Колеватова пролежала около неде-

ли. Она говорила родным, что в палатах чисто, отношение медиков хорошее, лечение тоже. Но, видимо, её болезнь уже не поддавалась лечению.

Муж рассказывает, что под ИВЛ она не лежала, только ходила с кислородом.

— Я начну звонить, а она: «Ой, тяжело, тяжело мне...». Последние слова её были: «Только прибирайся дома. Береги себя...».

— Потом дочь позвонила мне, сказала, что её перевели в реанимацию. А на следующий день мне позвонили из больницы и сказали: «Примите наши соболезнования!» Ну и всё.

Затем были страшные дни. Тело из Тагила сразу не отдали, без вскрытия, а там очередь. Пришлось ждать три дня. Колеватов говорит большое спасибо салону ритуальных услуг «Память». Они всё сделали быстро, чётко.

— Мы с директором салона Андреем поехали за ней в Нижний Тагил, привезли. Он взял на себя всё оформление документов в загсе. И со всем остальным помог. В такие дни в голове туман, не знаешь, куда кинуться и что сделать. Спасибо ему!

«Не женщина — сказка!»

Борис Александрович рассказывает свою скорбную историю, временами просто не может говорить: душат слёзы. Но ему всё же хочется рассказать, какой чудесной женщиной была его жена.

— Валя работала в отделе оборудовании и складского хозяйства на комбинате. Потом работала на складах, в салоне спецодежды. Мы с ней прожили ровно 32 года. 10 декабря мы с ней зарегистрировались, и 10 декабря она умерла. Мы встретились уже немолодыми людьми: у неё было двое детей и у меня двое. Дети между собой дружно жили. Мои дети с ней советовались всегда. А брат мой на похоронах плакал так, как не плакал на похоронах родителей. Вот как мы жили! Кому начну рассказывать, какая она замечательная женщина, все говорят: «Так ты можешь и не рассказывать. Глядя на тебя, всё ясно: каким ты был до встречи с ней и каким ты стал». Да, это была сказка, а не жизнь.

Сейчас Борис Александрович спасается рыбалкой.

— Вроде ходишь, чем-то занимаешься — нормально себя чувствуешь; как начинаю про это говорить — комок к горлу подступает. И всё время одна мысль в голове: «Наверно, что-то можно было сделать, чтобы спасти её!». Как тяжело без неё! Надо держаться, жить-то надо.

В телевизоре другая жизнь

— То, что у нас с телевизора говорят про медицину, и что есть на местах на самом деле – это две большие разницы. Что у нас в стране делается с медициной? — задает риторический вопрос мужчина. — У нас никто ни за что не ответит. У нас что с милиции, что с больницы никогда никакого спроса не будет.

И ведь знали все, что такая эпидемия идет. И не подготовились: ни аппаратуры, ни лекарств, ни больниц. Вот читал, в каком-то городе крупнее Качканара был один аппарат КТ, и тот сломался. И как людям быть? И в Нижнем Тагиле эти КТ ломались, и больных людей туда-сюда на автобусах возили. Ведь нету аппаратуры, бардак сплошной в здравоохранении.

Счастлив тот, кто уйдёт первым

Борис Александрович вспоминает, что как-то у них с женой в шутку зашёл разговор, кто же первый уйдёт из жизни. На что Валентина Алексеевна тогда сказала мужу:

— Тятенька, так это же счастье для того, кто первый умрет. Чтобы этого всего не видеть и не переживать. И правда! Так тяжело без нее! Как-то в саду мы с ней садили рожь и сфотографировались. Я нашёл фото и детям хотел наказать, чтобы эту фотографию сделали на наш общий памятник.

Лариса Плесникова

P.S. Вот так в один миг у человека может перевернуться вся жизнь. А в голове постоянные мысли: чем можно было помочь, кто виноват, можно ли было предотвратить трагедию? Но приходят ли эти мысли чиновникам от здравоохранения? Просыпаются ли они от всего этого ужаса ночью в холодном поту? И ведь наверняка смертей могло бы быть меньше, если бы помощь была ближе, доступнее, квалифицированнее.

По официальным данным на январь 2021 года, с начала пандемии в России от вируса COVD-19 умерло **64 134** человека, в Свердловской области — **1364**. Но я не верю официальной статистике, потому что главное кредо чиновников — скрыть, умолчать, не дать распространиться информации. Главное для них — чтобы всё было тихо, спокойно, без паники. Но для людей, которые потеряли в пандемию родных и близких, спокойной жизни уже не будет никогда.

В Екатеринбурге уроженец Качканара сжег вещи бывшей девушки

В редакцию «Нового Качканара» обратилась жительница Екатеринбурга Елена. Она утверждает, что её дочь Анна пострадала от действий уроженца Качканара **Максима Самочернова**. Пострадавшие ищут сестер по несчастью, а также свидетелей возможных преступлений.

Женщина рассказала, что в ночь с 7 на 8 января Самочернов проник в съемную квартиру её дочери в Екатеринбурге, вытащил все дорогие вещи и сжег их, снимая процесс на видео.

По словам Елены, её дочь Анна познакомилась с Максимом около трех месяцев назад, примерно месяц они пытались жить вместе, мужчина нигде не работал. Отношения не заладились, и Анна попыталась прервать эту связь, однако Максим покидать её не спешил.

— Она не могла от него избавиться. Его вещей в квартире не было. Он постоянно угрожал ей и её семье. Ранее, 23 ноября прошлого года, дочь уже вызывала полицию, так как он угрожал ей и ребёнку, они бегали босиком по подъезду. Но его отпустили, — говорит **Елена**. — Когда мужчина сжег вещи в ночь на 8 января, Анна с ребенком были в Сочи. Кроме того, он вынес ещё сейф с деньгами (камеры это всё засняли). Заявление в полицию было написано 11 января.

Скриншоты с видео

Костер из вещей пострадавшей женщины

Пока он всё ещё на свободе и опять ей угрожает. Все доказательства, даже чеки вещей предоставлены.

Мы ищем пострадавших, может, кто ещё откликнется. Нашли двух девушек, пострадавших от его деяний в Новом Уренгое, может, есть и в других городах. Будьте осторожны!

Хозяйка квартиры со свидетелем осматривают жилье. Скриншот с видео

Елена прислала в редакцию то самое видео, на котором некий мужчина в темное время суток на улице сжигает женские вещи. Стоит отметить, что мужчина действует не один, с ним вместе вещи сжигает еще один мужчина. Смачно сдобрив свою речь матом, мужской голос за кадром комментирует:

— Б..., это же её любимые кроссовки, (нецензурно). А еще и нижнее белье (нецензурная брань). Вот так вот, дорогая, — гулять — и мне не отвечать! Вот так вот (нецензурно), душ шарко и что у тебя там, б... Джинсы... Там, кстати, и шуба твоя тоже (нецензурная брань). Да-а, шмот о...енно горит! Все бабки, которые легко заработаны или просто пришли — вот так вот, всё (нецензурно).

Елена прислала еще одно видео, на котором после погрома квартиру осматривает собственница жилья. Она рассказывает на видео:

— Мне позвонила арендатор Аня, сообщила, что ее молодой человек Максим украл все её вещи. Я захожу в квартиру со свидетелем. Я пришла проверить сохранность квартиры. Мы видим, что в квартире беспорядок, вешалки валяются, вещей нет. Всё пусто, никаких поломок, слава Богу, нет. В этой комнате тоже всё валяется, тоже нет вещей...

На этих словах видео обрывается.

«Новый Качканар» запросил информацию по заявлению екатеринбурженки через качканарский отдел полиции. Пока ответа мы не получили.

В 8 микрорайоне сделают «гоковский буфет»

В скором времени в 8 микрорайоне компания «КорпусГрупп Урал», которая занимается питанием на комбинате, планирует открыть магазин продовольственных товаров «Смак». Для качканарцев привычнее слышать словосочетание «гоковский буфет».

Информация об открытии буфета в здании бывшего магазина «Сакура» размещена на информационных стендах в комбинате.

В сообщении говорится, что сотрудники ГОКа смогут приобретать товар в этом магазине в счёт заработной платы по электронным картам.

Городская баня открылась после ремонта

С 19 января начала, наконец, работу городская баня. Об этом сообщает пресс-служба администрации.

Баня не работала целый год. На данный момент в здании, помимо внутренней отделки помещений и ремонта одного моечного отделения, отремонтирована кровля, проведены электромонтажные работы, заменены системы отопления и канализации, установлено новое печное и электрощитовое оборудование.

— На весенне-летний период, в рамках реконструкции фасада здания намечены работы по ремонту входной группы и лестничных маршей, — рассказывает начальник УГХ **Радик Гимадиев**. — Также, если банные услуги будут востребованы, то будет поднят вопрос о ремонте второго моечного отделения.

— Наша главная задача — удовлетворить потребности населения, — говорит директор банного комплекса **Евгений Воложанин**. — Сейчас мы ещё только запускаемся и будем рады принять пожелания от посетителей. Когда войдём в полноценный рабочий режим, будем строить планы на будущее и развиваться.

Стоимость 1 часа — 150 рублей, 2 часа — 300 рублей, 2 часа для льготных групп — 200 рублей, 2 часа для детей до 14 лет — 100 рублей, дети до 3 лет — бесплатно.

Режим работы:

женские дни: среда, пятница, воскресенье — с 11.00 до 21.00;

мужские дни: вторник, четверг, суббота с 11.00 до 21.00. Понедельник — выходной.

Елена Строганова

Качканарцы окунулись на Крещение

18 января, в Крещенский сочельник, в полдень, на качканарском пруду и в Валериановске состоялся Чин великого освящения воды.

Обряд провел настоятель храма «Во имя Воскресения Христова» отец Геннадий. После этого желающие могли набрать святой воды, умыться ею или окунуться.

Купель в палатке оборудована спусками и удобными подходами.

Из-за коронавируса были введены ограничения. Осуществлялся контроль за количеством человек, одновременно зашедших в палатку. Обязанность регулировать поток людей возложена на сотрудников полиции, дружинников и активных прихожан. За безопасностью следили спасатели и сотрудники МЧС.

Кроме того, в нижнем храме появилась новая крещальная купель. По словам настоятеля храма Во имя иконы Божией Матери «Взыскание погибших» отца Максима, в праздник Крещения Господня прошла Божественная Литургия с совершением крещения в новой купели.

Дворец единоборств готовят к лицензированию

Общее строительство и фасадные работы закончены, здание принято Госстройнадзором, сообщает Информационный центр.

На данный момент внутри Дворца единоборств проходит установка спортинвентаря и необходимого оборудования. Позже подрядчик передаст здание городу, и далее начнётся процедура лицензирования образовательного процесса.

Планируется, что занятия детей на новых площадях начнутся с 1 сентября этого года.

Полицейские задержали наркодилера-метадонщика

В ходе проводимых оперативных мероприятий сотрудники отдела по контролю за оборотом наркотиков МО МВД России «Качканарский» по подозрению в незаконном обороте наркотических средств задержали ранее неоднократно судимого 35-летнего мужчину, на счёту у которого 7 доказанных фактов сбыта синтетического наркотика «метадон».

6 и 8 октября подозреваемый сбыл наркотик дважды двум разным людям. В декабре в ходе ОРМ «Наблюдение» было выявлено 5 фактов сбыта: по одному случаю 7 и 10 декабря и сразу три факта реализации наркотика 9 декабря. Все граждане, которым мужчина продавал наркотик, были задержаны сотрудниками уголовного розыска и были доставлены в отдел полиции.

МО МВД «Качкаанарский»

В ходе досмотра задержанной 36-летней качканарки у неё нашли шприц с готовым к употреблению веществом, которое она приобрела у подозреваемого за одну тысячу рублей. Факт продажи был зафиксирован сотрудниками полиции на видео. После чего был задержан и сам наркодилер, у которого в квартире были обнаружены новые упакованные шприцы и стеклянные емкости, в которых ранее готовился наркотик. При себе наркотических средств у молодого человека не оказалось, так как он уже их употребил.

В отделе полиции подозреваемый пояснил, что занимается распространением и употреблением запрещённых веществ с 14 лет и неоднократно был за это судим. Наркоман со стажем придумал целую бизнес-схему для того, чтобы употреблять наркотики и зарабатывать на этом. Он покупал наркотическое средство на 3000 рублей, затем делил его на 10 готовых к употреблению доз, которые уже реализовывал за 1000 рублей. Таким образом мужчина пытался обезопасить себя, ведь при задержании его покупатели могли легко вылить содержимое. Благодаря слаженной работе сотрудников качканарской полиции все приобретатели были задержаны с готовым веществом, в целости и сохранности. По результатам экспертизы масса в каждом шприце варьировалась от 0.03 до 0.07, но в одном концентрация наркотического вещества составила целых 0.44 грамма.

По всем семи фактам были возбуждены уголовные дела по части 1 статьи 228.1 УК РФ, в дальнейшем они будут объединены в одно делопроизводство.

Вечера встреч в школах отменяются

Ещё в 2020 году все массовые мероприятия были отменены в связи с коронавирусом.

В этом году пока ничего не изменилось: запрет на проведение массовых мероприятий остаётся. Коснётся это и грядущих вечеров встреч, которые должны были пройти в школах 6 февраля.

Начальник Управления образования Марина Мальцева прокомментировала журналистам «НК», что особых указаний пока не поступало, проведение массовых мероприятий по-прежнему запрещено. Маловероятно, что к февралю что-то изменится.

К концу января в Качканаре появится вакцина от ковида

Качканарская ЦГБ приглашает записаться на вакцинацию от COVID-19.

Форма для записи размещена на главной странице сайта больницы. Также можно записаться на прививку по телефону горячей линии 122.

Поставка вакцины в больницу ожидается в конце января-начале февраля 2021 года. После поступления с желающими привиться свяжутся представители ЦГБ и пригласят на прививку.

Вырубку и продажу леса проверят на законность

Сотрудники подразделения экономической безопасности и противодействия коррупции полиции Качканара с 13 по 29 января проводят оперативно-профилактическое мероприятие «Лес», направленное на предупреждение, выявление и пресечение преступлений в сфере заготовки, переработки, реализации древесины.

Основным видом преступлений, совершаемых в лесопромышленном комплексе, являются незаконные рубки.

В целях противодействия незаконным рубкам леса на территории КГО при содействии сотрудников ГИБДД на плановой основе проводятся мероприятия по проверке транспортных средств, перевозящих древесину.

КВНщики шутили онлайн

Прошедший год оказался богат на онлайн-форматы: работа, учёба, концерты, награждения — многое стало другим. Не обошло это и КВН.

В 2020 году фестиваль КВН лиги «РасКАЧАй» прошёл в онлайн-режиме. Участникам нужно было не только придумать шутки и отрепетировать, но и снять всё на видео, которое в дальнейшем оценивало жюри.

В результате первое место заняла команда «Провинция не приговор», второе место у команды «На десерт», за третье место наградили команду «Банда брошенных пацанов». Диплом за победу в номинации «Экспериментальный формат» получила команда «Заложники Интернета». За лучшую шутку наградили команду «КураГаГа». За победу в номинации «Лучшая актриса» приз получили две Насти из команды «НастиLe». Лучшим актёром жюри назвали Макара Воронина из команды «Банда брошенных пацанов». За лучший номер диплом получила команда «Минута до звонка».

Подготовили команды руководители Ирина Хабибуллина («Банда брошенных пацанов», «Заложники Интернета»), Ольга Шляховая («Провинция не приговор»), Виктория Хабибуллина («На десерт», «КураГаГа», «НастиLe») и Виктория Иванцова («Минута до звонка»).

Сейчас команды готовятся к четвертьфиналу областной Лиги КВН. Возможно, он тоже пройдёт в онлайн-формате.

394 аварии за год

На территории Качканарского округа за 12 месяцев 2020 года в ГИБДД зарегистрировано 394 ДТП, из них с пострадавшими 14, где ранено 14 человек, из них 2 детей. Погибших нет. Повреждено 699 транспортных средств.

Большее количество происшествий на дороге зарегистрировано в четверг (70), меньше во вторник и воскресенье (49). Самые аварийный часы – с 11.00 до 13.00, с 17.00 до 20.00.

Самые частые нарушения:

- несоблюдение очередности проезда (54);
- неправильный выбор дистанции (34);
- несоответствие скорости конкретным условиям движения (114);
- несоблюдение условий, разрешающих движение транспорта задним ходом (105);
- нарушение Правил проезда пешеходного перехода (8);
- выезд на полосу встречного движения (7);
- нарушение правил перестроения (9).

44 водителя при ДТП оставили место происшествия. 8 ДТП произошли с участием водителей, находящихся за управлением автомобиля в состоянии алкогольного опьянения. 14 ДТП произошли при управлении транспортным средством водителями, которые не имели права на управление. 1 ДТП совершил водитель, который был лишен права управления транспортным средством.

В Качканар поступило оборудование для новой сварочной мастерской

Проект реализуется в рамках трехстороннего соглашения о социально-экономическом сотрудничестве между Правительством Свердловской области, Евразом и Качканарским городским округом, сообщает Информационный центр.

На создание Центра профессиональных компетенций в формате WorldSkills в Качканаре Евраз направил около 100 миллионов рублей.

Как рассказывает директор Качканарского горно-промышленного колледжа Татьяна Карасёва, всего в мастерской будет обустроено 10 сварочных постов. На данный момент поступило всё необходимое: сварочные кабины, оснащение для них, фильтры и вентиляция. Также, по её словам, пройдёт закупка оборудования для подготовки по профессии «Автомеханик», электромонтажной профессии и «Автоматизированные системы и промышленная автоматика».

— Вскоре нам предстоит ремонт помещений бывшего здания КЦО «Урал», на обоих этажах которого расположится Центр, — рассказывает **Татьяна Карасёва**. — Планируем, что сможем запустить все мастерские ещё до конца 2021 года. Вся аппаратура, предусмотренная в лабораториях, настолько качественная и высококлассная, что позволит повысить образование наших учащихся на совершенно другой уровень. Также концепция Центра предусматривает использовать мастерские не только для практики наших учеников, но и для конкурсов международного значения.

Неосторожное курение привело к пожару

12 января в пожарную часть Качканара поступило сообщение о запахе дыма в многоквартирном доме №12 в 5а микрорайоне.

На место выехали две автоцистерны и одна автолестница. Было установлено, что между первым и вторым этажами произошло возгорание мусора.

По информации старшего инспектора отдела надзорной деятельности Елены Аникиной, предварительная причина возгорания — неосторожность при курении.

ГИБДД ищет скрывшихся водителей

24 декабря 2020 года, примерно в 03.30, у дома №42а в 10 микрорайоне (магазин «Иван») неизвестный водитель наехал на автомашину «Шевроле», причинив механические повреждения. С места происшествия водитель скрылся.

28 декабря, около 11.40, у дома 2а в 8 микрорайоне неизвестный водитель совершил наезд на автомобиль «Ниссан», повредив задний бампер.

3 января, с 13.50 до 16.50, у дома №13 в 11 микрорайоне неизвестный повредил «Рено Логан».

Сотрудники ГИБДД Качканара обращаются к очевидцам данных происшествий:

— Если вы владеете какой-либо информацией или у вас имеется запись видеорегистратора момента ДТП, просим позвонить по телефонам ГИБДД 8 (34341) 6-32-04, 102 (02) или подойти в ГИБДД.

Телефоны редакции:
66-185, 66-77-0,
8-958-883-6-883.

Работников Евраза будут лечить от ковида в Тетюхинской клинике

В Уральском клиническом лечебно-реабилитационном центре имени В.Тетюхина открылось отделение для лечения сотрудников уральских предприятий Евраза, заболевших COVID-19. Об этом сообщает пресс-служба компании.

Евраз направил на дооборудование ковидного отделения в УКЛРЦ 20 млн. рублей

Отделение работает с декабря 2020 года. При поддержке Евраза в нем организовано 25 койко-мест, оборудованных всем необходимым для пациентов с коронавирусной инфекцией.

— Мы направили 20 млн. рублей на создание в центре имени Владислава Тетюхина отдельного ковидного отделения для работников Дивизиона «Урал». Компания оплачивает ежесуточное нахождение в нем каждого металлурга или горняка, — отметил вице-президент Евраза, руководитель Дивизиона «Урал» **Денис Новоженов**. — Основная задача — не допускать развития заболевания даже до средней степени тяжести, обеспечивать выздоровление наших людей.

Для ковидного отделения приобретены аппараты искусственной вентиляции легких, фибробронхоскоп, дефибриллятор, 25 кислородных увлажнителей, а также аппарат Airvo2 со стартовым набором расходных материалов. Он предназначен для лечения нарушений дыхания и помощи в процессе перехода пациента со сложных вентиляционных режимов на кислородную терапию.

Отделение разделено на две зоны – для медицинского персонала и пациентов. Врачи и медсестры работают вахтовым методом, по неделям. Питание выдается в одноразовых контейнерах, с учетом санитарно-эпидемиологических норм.

Лечение в Уральском клиническом лечебно-реабилитационном центре прошли уже более 40 сотрудников НТМК и КГОКа. Сейчас рассматривается возможность организации на базе центра им. Тетюхина отделения для реабилитации металлургов и горняков после перенесения коронавирусной инфекции. При Дивизионе «Урал» работает колл-центр для мониторинга состояния здоровья работников Евраза, которые лечатся от COVID-19 амбулаторно или стационарно.

Вячеслав Пуртов встретил Новый год сытым и в чистой постели

В «Новом Качканаре» от 9 декабря мы рассказывали о судьбе качканарца Вячеслава Пуртова.

Материал назывался «На обочине жизни». Напомним кратко, что Вячеслав живет в подвале одного из домов 10 микрорайона, он остался без средств к существованию, к тому же у него проблемы с ногами.

В материале мы писали, что его знакомый Эдуард Султанов и еще несколько неравнодушных качканарцев пытались помочь ему, подкармливали, помогали вещами. Эдуард пытался устроить Пуртова в центр «Забота». Но когда «Забота» уже согласилась его взять, Вячеслав неожиданно исчез из своего подвала и вообще пропал из виду. Оказалось, что в подвале поменяли замок, и он просто не смог попасть на место своей привычной ночёвки. Работники центра и Эдуард забили тревогу, стали разыскивать Пуртова — и ведь разыскали.

— Мы убедили его пойти в приёмный покой, потому что ноги у него почти уже не ходили, раны начали гноиться. Там его приняли и положили в инфекцию. Так что Новый год он встретил в тепле, с лекарствами, сытый и в чистой постели, — рассказал нам Эдуард. — Пролежит он в больнице, вероятнее всего, до конца этой недели. А потом его всё-таки планирует забрать центр «Забота».

Были трудоустроены, но получали пособие

Прокуратура Качканара в 2020 году выявила 11 фактов мошенничества с пособиями по безработице.

Преступление квалифицируется по ч.1 ст.159.2 УК РФ (мошенничество при получении выплат, то есть хищение денежных средств или иного имущества при получении пособий и иных социальных выплат путем представления заведомо ложных и (или) недостоверных сведений, а равно путем умолчания о фактах, влекущих прекращение указанных выплат).

В ходе проверки установлено, что граждане, состоящие на учете в ГКУ «Качканарский центр занятости» в качестве безработных и получающие пособие по безработице, в то же время были трудоустроены, выполняли работы по гражданско-правовым договорам и получали доход от данной деятельности, были зарегистрированы в установленном порядке в качестве индивидуальных предпринимателей либо являлись учредителями (участниками) организаций.

Материалы проверки были направлены в орган дознания для решения вопроса об уголовном преследовании, в результате чего было возбуждено 11 уголовных дел. На данный момент 3 уголовных дела находятся на рассмотрении, по 3 уголовным делам вынесены обвинительные приговоры, по 5 уголовным делам производство прекращено в связи с деятельным раскаянием.

Кроме того, прокуратурой города приняты меры по взысканию ущерба, причиненного указанными преступлениями бюджету Свердловской области, в результате чего был возмещен ущерб на общую сумму свыше трёхсот тысяч рублей.

Сахарный ажиотаж

В некоторых магазинах стали скупать фасованный сахар. Почём и почему?

Никогда здесь не было так пусто

В магазине «Магнит» вместе с четой пожилых супругов долго разыскиваем полку с сахаром.

Понимая маркетинговые уловки с перестановками привычных продуктовых полок с места на место, усмехаюсь: если есть список от жены, то торговые хитрости бессильны, все равно найду только нужное.

Финансирование на шопинг тоже строго регламентировано. В списке — сахар. Ищу, и не один я. Вместе с четой вежливых супругов ходим по магазину, воспринимая глазами весь ассортимент, а велением жениной записки нужен только сахар. У спутников моих та же цель. Персонал магазина привлекать неудобно как-то. Прошли весь лабиринт, заходим на второй круг. Нету!

Наконец сдаемся все втроем и обращаемся к работнице магазина.

— Так вот же сахар, здесь, как всегда, ничего не переставляли, – отвечает она, сама немного озадачившись.

Прямо перед нами пустая полка.

— А что за ажиотаж? — разбирает уже интерес, — ну июль-август, понимаю, сахарная эпидемия, а сейчас-то что, научились из елок сироп варить?

— Вот этого не знаю, — шутка моя не принята. — Только вот второй или третий день, как сахар сносят.

— Так ведь совсем недавно президент велел сахар и масло сделать доступными, — недоумевают мои соискатели сладкого.

— Потому и сносят в закрома сахар, что телевизору очень верят, — бурчит недовольно проходящая мимо симпатичная бабушка с лупой в руках, разглядывая срок годности и цены на пакетиках. — Если там сказали «Так», значит делай «Эдак», то есть наоборот — не прогадаешь.

Недоумевает и сама работница супермаркета:

— Не понимаю этого спроса. Это, видимо, в последние только дни. У нас завоз через день, и все время сахар заказываем и заказываем. Ну, не было такого, чтобы его не хватало, даже в самый вареньевый период. Цены у нас почти и не менялись в течение года.

Иду до «Монетки», это рядом. Сахара — завались! Но все упаковки по пять кило. Видно по утрамбованности, что давно тут лежат. А вот в расфасовках по килограмму, свежих, всего два пакета на трех осиротевших полках.

Комментариев от продавцов не удалось получить, стеснительные все. Но ведь какая интрига! Гречка, соль, мука, масло — все на месте, все в достатке.

Возвращаюсь в «Магнит». Работница магазина сметает с полки сахарные крошки.

— Можно, я возьму хоть это? — смеюсь сквозь защитную маску.

— Да подождите, вон машина подошла, — отвечает она, — там сахару-у…

Вот у меня вопрос: а что за спрос такой на сахар?

Василий Верхотуров

Загрязнение рек, насилие, вандализм и пропаганда ЛГБТ

Что еще выявила качканарская прокуратура в 2020 году

12 января прокурор города Качканара Дмитрий Быков провел пресс-конференцию по итогам работы в 2020 году.

Нарушения трудового кодекса

В 2020 году прокуратурой Качканара было выявлено 834 нарушения закона при соблюдении прав и свобод гражданина. С целью устранения нарушений принесено 99 протестов, в суды направлено 81 заявление, внесено 243 представления об устранении нарушений законодательства. 60 должностных и юридических лиц привлечены к административной ответственности.

— Особое внимание уделялось соблюдению трудового законодательства. Например, в ходе проверки Центра социальной помощи семье и детям были установлены нарушения ТК РФ, были выявлены неверные начисления выплаты фактических сумм доплат за работу в условиях, отличающихся от нормальных, — комментирует **Дмитрий Быков**.

По этому поводу прокуратурой дважды направлялось исковое заявление в суд в интересах гражданки, которой неверно выплачивали заработную плату. Ей была доначислена заработная плата. В настоящее время решение суда исполнено в полном объеме.

Выявлялись нарушения при охране труда.

— Наиболее распространенным нарушением является неосуществление специальной оценки условий труда, — поясняет прокурор.

26 незаконных привлечений

В течение года велась работа в сфере безопасности дорожного движения. Прокуратурой было направлено 7 исков в суд о прекращении действия водительского удостоверения по состоянию здоровья. 5 заявлений удовлетворены. 2 в настоящий момент еще находятся на рассмотрении.

Также прокуратура проверяла законность привлечения к административной ответственности со стороны сотрудников ГИБДД. Всего за год было 26 протестов о незаконном привлечении к административной ответственности. Незаконные постановления о привлечении отменены.

Экология

В течение 2020 года проводилась проверка законодательства в сфере охраны водных объектов (проверки были организованы в отношении Евраз КГОК, «Горэнерго», «Металлист»). В ходе проверки было выявлено превышение содержания загрязняющих веществ в сточных водах, сбрасываемых в реки Выя и Рогалевка. По фактам были внесены представления об устроении нарушений, а также ответственные лица привлечены к административной ответственности (им назначены штрафы в размере 50 тысяч рублей).

Напомним, что в отношении Евраз КГОК подобное нарушение выявляется уже второй раз. Предыдущее предписание прокуратуры все еще не исполнено. Срок выходит в этом году.

Права несовершеннолетних

Как и в прошлом году, прокуратура следит за соблюдением прав несовершеннолетних.

В прошедшем году проводилась проверка о предоставлении вне очереди жилья ребенку-инвалиду, по результатам которой в суд было направлено исковое заявление к администрации с требованием предоставить благоустроенное жилье по договору социального найма. Требования были удовлетворены. Исполнение решения суда на данный момент находится на контроле прокуратуры.

Проверки в сфере ЖКХ

Также в прокуратуре пристально следят и за соблюдением законодательства в сфере жилищного хозяйства. В 2020 году специалисты прокуратуры проверили готовность жилищного фонда к отопительному сезону (проверки проводились в отношении УЖК «Наш дом» и «Качканарград»). Проверки выявили нарушения в содержании общего имущества — наличие протечек на тепловом узле и стояков водоотведения и водоснабжения и запорной аппаратуры в подвальных помещениях, нарушение целостности изоляции трубопроводов. Все нарушения были устранены.

Полиция незаконно отказала в возбуждении дела

Регулярно прокуратура осуществляет надзор за деятельностью правоохранительных органов. На предмет законности было изучено 571 постановление о возбуждении уголовного дела, 2512 об отказе в возбуждении дел (110 отказов в возбуждении уголовного дела были отменены).

— Как пример можно привести преступление, которое освещалось в СМИ, а именно сожжение арт-объекта «Корова», который был установлен 29 октября 2020 года. 11 ноября по заявлению заинтересованного лица полицией было отказано в возбуждении уголовного дела. Однако изучение материалов проверки в прокуратуре показало, что решение принято незаконно, так как данному деянию дана неверная правовая оценка, — комментирует Дмитрий Быков.

18 ноября отказ о возбуждении уголовного дела был отменен, а 24 ноября дознавателем полиции было возбуждено уголовное дело по статье «Вандализм». В настоящее время вандал не найден, расследование продолжается.

Также прокуратура изучает уголовные дела, поступившие к ним с обвинительным заключением. Всего за 2020 год изучено 268 уголовных дел, 4 из которых возвращено для дополнительного расследования. Изучено 238 уголовных дел, расследование по которым приостановлено. 23 постановления о приостановлении расследования отменены. Причина — неполнота расследования, проведенного органами внутренних дел. По результатам дополнительного расследования 2 уголовных дела направлены в суд.

Обжалуются решения суда

На приговоры суда прокурором принесено 15 апелляционных представлений. Приговоры качканарского суда изменялись и отменялись.

— Например, в мае 2020 года городским судом был осужден несовершеннолетний качканарец за совершение изнасилования. Однако, по мнению прокурора, ему было назначено чрезвычайно мягкое наказание в виде обязательных работ на 160 часов. Не согласившись с таким приговором суда, прокурор данный приговор обжаловал. В результате рассмотрения апелляционного представления Свердловский областной суд изменил приговор качканарского городского суда и назначил несовершеннолетнему наказание в виде 1 года 6 месяцев лишения свободы условно с испытательным сроком — 2 года. Приговор исполняется, — рассказывает прокурор.

Что волнует качканарцев

От горожан за 2020 год в прокуратуру поступило 475 обращений, 292 рассмотрено, 161 направлен в другие контролирующие органы. Из тех обращений, что были рассмотрены, наиболее частыми являются обращения в сфере трудового законодательства (42, обосновано 15), в сфере жилищного законодательства (21, обосновано 10), обжалование решения правоохранительных органов (63, обосновано 14).

Мониторинг Интернета

Также прокуратура следит и за соблюдением законодательства в сети. На постоянной основе осуществляется мониторинг сети Интернет. В 2020 году по исковому заявлению прокурора был заблокирован сайт с размещением на нем информации порнографического содержания. Указанная информация была признана запрещенной.

Ранее по результата проверки прокуратуры Качканара была заблокирована группа ВК, пропагандирующая нетрадиционные сексуальные отношения, а также заблокирован сайт, по средствам которого можно было прибрести поддельные медицинские справки. Всего в суд было направлено 8 подобных исковых заявлений о признании информации запрещенной для ограничения доступа к сайтам.

Дворец спорта проверят

Ранее на страницах «НК» была опубликована информация о том, что Дворец спорта задолжал налоговой более 2 миллионов рублей, на погашение долга из бюджета города были выделены дополнительные средства. Мы поинтересовались у прокурора, как мог образоваться такой крупный долг у АУ «ФОК» и насколько законна вся эта ситуация?

— Нам такая информация не поступала. После поступления от вас запроса мы сделаем запрос заинтересованным органам, проведем по этому поводу проверку в течение месяца и сообщим о результатах проверки. О том, что такая ситуация возникла, я узнал только из вашей газеты, — пояснил Дмитрий Николаевич.

Внимание на 4-59

Также неоднократно на страницах «НК» мы писали о всех странных и подозрительных ситуациях, связанных с реконструкцией бывшего общежития 4-59. Мы не могли не обратить внимание прокуратуры на все наши публикации на эту тему.

— Нами и до поступления запроса, в том числе на основе информации, которая публиковалась в СМИ, уже была организована проверка в конце этого года, — комментирует Дмитрий Быков. — Прежде всего, нами дается оценка исполнения органами местного самоуправления программы по расселению граждан из ветхого жилья. Все обстоятельства оценим и примем меры прокурорского реагирования к администрации. Дополнительно о результатах проверки сообщим, — заключил по этому вопросу прокурор.

В частности, в качестве запроса от «НК» в прокуратуру по поводу бывшего общежития были направлены следующие вопросы. Не усматриваете ли вы нарушений закона в ходе реконструкции бывшего общежития №59 в 4 микрорайоне? Насколько законно исправление всех недоработок и ошибок за счет бюджета КГО, если проект изначально не соответствовал требованиям для переселения людей из ветхого жилья? Кто должен отвечать за все ошибки?

Ирина Чистякова

Нужна помощь животным!

Качканарскому залу живой природы, который находится на базе клуба «Альтернатива», нужны корма для животных.

В связи с неблагоприятной эпидемиологической обстановкой животные остались без еды, им существовать практически не на что. Сотрудники зала природы обращаются за помощью к неравнодушным горожанам.

Для животных можно принести яблоки, капусту, морковь, огурцы, корм для шиншилл, корм для попугаев, корм для Дегу.

Адрес клуба: **9 мкр., дом 19 (ниже ТЦ «Центральный», бывший «КЮТ»), с 8.00 до 20.00.**

Фонд помощи «Лучший друг»

Уважаемые читатели! Свои вопросы можете задавать по телефонам: 66-185, 8-958-883-6-883, по электронной почте kackanar_new@mail.ru или опускайте в наши красные ящики для купонов. Адрес редакции: ул.Свердлова, 10 (гостиница «Октябрьская»), оф.216

Депутаты, вспомните о людях!

Качканарские депутаты приняли бюджет на 2021 год. Принятие его прошло спокойно, без лишних вопросов. Мэр города Андрей Ярославцев поблагодарил всех за работу, и под дружные аплодисменты все отметили принятие бюджета. Молодцы! Никаких замечаний, никаких вопросов!

Любимые думцы на содержание думы заложили 4 миллиона 952 тысячи рублей, но я не увидела расходов на содержание нашей убитой качканарской медицины. Всё только в планах на будущее. А жителям именно сейчас приходится часами сидеть в очереди к терапевтам, которых всего один-два, и обчёлся. Штат в ЦГБ не укомплектован. В стационаре больных кормят на 65 рублей в сутки. А вот слуги народа обходятся нам слишком дорого.

А что решают депутаты и как они близки к народу? Интересно ли им, как живёт народ? Мы видим их лишь в предвыборную кампанию, с их обещаниями, красивыми речами и грандиозными планами на достойную жизнь людей.

Уважаемые депутаты, расскажите на страницах газеты о проделанной работе за прошлый год. Чего достигли и что не удалось сделать? Есть ли в планах на будущее улучшение условий жизни жителей улицы Ермака? А то за водой — на колонку. О газе тоже приходится лишь мечтать. Депутаты Роман Желобкович и Ульяна Ахметьянова — это ваши участки, помогите людям создать человеческие условия для жизни.

Выросли расходы и на содержание власти, аж на 13 миллионов 673 рубля. Замечательно! Власти тоже нужно достойно жить, работать, лечиться и отдыхать.

Мэр улучшает инфраструктуру города. Качканар в будущем видится ему спортивным городом. В городе также появились арки, фонари и другие объекты. Вот только мыться некоторые жители города ездят в Валериановск. Да хлебушек завозим из других городов. Что происходит с нашим хлебозаводом? Печально, что детей возят на экскурсию на хлебозавод Нижней Туры.

А думает ли власть о детях? Уничтожены лагерь «Орлёнок», Дом культуры «Строитель». Кому из властей это интересно? Детям нужны простор, солнце, речка, природа. И никакой школьный лагерь не заменит отдых на природе. Не все дети могут отдохнуть в «Чайке», в «Зелёном мысу». Кто за это отвечает в администрации?

А где у нас молодёжь? На молодёжную политику заложен 31 миллион 25 тысяч рублей. В 70-е годы в «Строителе» работали кружки по интересам, молодёжь была увлечена различными мероприятиями, читались лекции, работа кипела. Сейчас молодёжь проводит свой досуг в «Вечном зове», но только это уже не те детки!

Как известно, что посеешь, то и пожнёшь. Так что депутаты, прежде всего должны направить свою деятельность на воспитание будущего поколения.

Александра Гаврилова

Талоны разобрали за минуту?

В редакцию газеты «Новый Качканар» обратилась Лидия Смирнова. Женщина рассказала, что не смогла взять талон к стоматологу, притом, что просидела у компьютера почти три часа.

— Мне нужно было взять талон на лечение к стоматологу. Я просидела у компьютера 2 часа 40 минут, в итоге талон взять не получилось. В тот день, 11 января, талоны выложили лишь к двум врачам: Лопатину и Маниной, сразу на две недели вперёд. Через минуту талонов уже не было. Я позвонила в регистратуру, там разговаривать со мной отказались. До слёз обидно. Что я сделала не так? Как могут люди разобрать талоны за минуту? — спрашивает **Лидия Григорьевна**.

Мы отправили запрос главному врачу Качканарской стоматологической поликлиники **Оксане Паршинцевой**. В этот же день Оксана Паршинцева позвонила в редакцию «НК» и сказала, что ей некогда отвечать на запрос, все врачи на больничном. А женщина, обратившаяся к журналистам, может связаться с ней либо подойти лично, и она поможет ей решить вопрос с лечением.

Уральский президент

2021 год объявлен годом космонавтики и годом Германии.

А я хочу отметить и тот факт, что 1 февраля грядущего года исполняется 90 лет первому президенту России Борису Ельцину, уроженцу Свердловской области, а точнее — села Бутка Талицкого района.

В 1989 году я отдыхала в Талицком санатории-профилактории «Горняк», лечилась водой из минеральных источников. В выходной день, когда не было процедур, нам организовали экскурсию в село Бутка, главной достопримечательностью которого была маленькая ковровая фабрика. Мы посетили производственный цех и музей при фабрике. Цех представлял собой крохотное помещение с примитивными станками, а вот музей удивил. По стенам были развешены ковры разного размера, в основном сюжетные. На ковре был выткан не орнамент, а целая картина. Например, берег реки Чусовой с отвесными скалами и бурной водой. Были представлены небольшие коврики с портретами Ленина, Мао Цзэдуна и других деятелей, вплоть до Толстого и Пушкина. Вот эти шедевры дарили тем высоким гостям, которые приезжали к нам в область.

А ещё в скромном сельском магазинчике можно было прикупить более скромные изделия ковровой фабрики. Я тогда купила тканый коврик с подсолнухами и кистями по краям. Хороший оказался коврик, он и сейчас как новенький, да и глаз радует.

В настоящее время, возможно, в Бутке открылся и дом-музей Бориса Ельцина.

Насколько мне известно, будучи у власти, Борис Николаевич помогал односельчанам. И средства выделял, дорогу отремонтировал.

Кто бы и что бы ни говорил о первом президенте России, а мне кажется, это здорово, что впервые уроженец Урала занял такой высокий пост. Надеюсь, что 90-летие Ельцина не пройдёт незаметно, и люди вспомнят его добрым словом.

Надежда Трушкова

Владимир Зюзь купил в аптеке невидимые таблетки

Еще перед Новым годом в редакцию заглянул наш постоянный читатель Владимир Зюзь.

Он поделился с корреспондентами интересной находкой. В одной из аптек Качканара он приобрел упаковку активированного угля, но таблеток в блистерах не оказалось, несмотря на то, что целостность упаковки не была нарушена. Упаковка непрозрачна, а потому и отсутствие лекарства заметить невозможно, пока не попытаешься достать таблетку из ячейки.

ПОНЕДЕЛЬНИК, 25 ЯНВАРЯ

ПЕРВЫЙ

05.00 “ДОБРОЕ УТРО”. [12+].
09.00 НОВОСТИ. [16+].
09.25 “ДОБРОЕ УТРО”. [12+].
09.50 “ЖИТЬ ЗДОРОВО!” [16+].
10.55 “МОДНЫЙ ПРИГОВОР”. [6+].
12.00 НОВОСТИ. [16+].
12.15 “ВРЕМЯ ПОКАЖЕТ”. [16+].
15.00 НОВОСТИ. [16+].
15.15 “ДАВАЙ ПОЖЕНИМСЯ!” [16+].
16.00 “МУЖСКОЕ/ЖЕНСКОЕ”. [16+].
18.00 ВЕЧЕРНИЕ НОВОСТИ. [16+].
18.40 “НА САМОМ ДЕЛЕ”. [16+].
19.45 “ПУСТЬ ГОВОРЯТ”. [16+].
21.00 “ВРЕМЯ”. [16+].
21.30 Т/С. “ИЩЕЙКА” [16+].
22.30 “ДОК-ТОК”. “ПОДЛИННАЯ ИСТОРИЯ ЮЛИИ НАЧАЛОВОЙ”, [16+].
23.30 “ВЕЧЕРНИЙ УРГАНТ”. [16+].
00.10 “ПОЗНЕР”. [16+].
01.10 “ВРЕМЯ ПОКАЖЕТ”. [16+].
03.00 НОВОСТИ. [16+].
03.05 “ВРЕМЯ ПОКАЖЕТ”. [16+].
03.30 “МУЖСКОЕ/ЖЕНСКОЕ”. [16+].

РОССИЯ

05.00 “УТРО РОССИИ”.
09.00 “ВЕСТИ”. МЕСТНОЕ ВРЕМЯ.
09.30 “УТРО РОССИИ”.
09.55 “О САМОМ ГЛАВНОМ”. [12+].
11.00 “ВЕСТИ”.
11.30 “СУДЬБА ЧЕЛОВЕКА С БОРИСОМ КОРЧЕВНИКОВЫМ”. [12+].
12.40 “60 МИНУТ”. [12+].
14.00 “ВЕСТИ”.
14.30 “ВЕСТИ”. МЕСТНОЕ ВРЕМЯ.
14.55 Т/С. “МОРОЗОВА” [12+].
17.00 “ВЕСТИ”.
17.15 “АНДРЕЙ МАЛАХОВ. ПРЯМОЙ ЭФИР”. [16+].
18.40 “60 МИНУТ”. [12+].
20.00 “ВЕСТИ”.
21.05 “ВЕСТИ”. МЕСТНОЕ ВРЕМЯ.
21.20 Т/С. “СКЛИФОСОВСКИЙ” [12+].
23.35 “ВЕЧЕР С ВЛАДИМИРОМ СОЛОВЬЕВЫМ”. [12+].
02.20 Т/С. “ТАЙНЫ СЛЕДСТВИЯ” [12+].
04.05 Т/С. “ОБЪЕКТ 11” [16+].

КУЛЬТУРА

06.30, 07.00, 07.30, 10.00, 15.00, 19.30, 23.40 НОВОСТИ КУЛЬТУРЫ.
06.35 “ПЕШКОМ...” МОСКВА СТУДЕНЧЕСКАЯ.
07.05 “ДРУГИЕ РОМАНОВЫ”. “ЛЕГЕНДА ОБ АНАСТАСИИ”.
07.35, 18.40, 00.00 Д/С. “НАСТОЯЩАЯ ВОЙНА ПРЕСТОЛОВ”. “ИГРА КОРОЛЕВ. 1542-1559”.
08.20 Х/Ф. “СКАЗ ПРО ТО, КАК ЦАРЬ ПЕТР АРАПА ЖЕНИЛ”.
10.15 “НАБЛЮДАТЕЛЬ”.
11.10, 00.45 ХХ ВЕК. “НАШ ВОЛОДЯ”.
12.00 Д/Ф. “ИСПАНИЯ. ТОРТОСА”.
12.25, 22.15 Т/С. “ИДИОТ”.
13.20 ЛИНИЯ ЖИЗНИ. В. КАЧАН.
14.15 БОЛЬШЕ, ЧЕМ ЛЮБОВЬ. В. КЛЮЧЕВСКИЙ И А. БОРОДИНА.
15.05 НОВОСТИ. ПОДРОБНО. АРТ.
15.20 “АГОРА”.
16.25 Х/Ф. “ТАЙНИК У КРАСНЫХ КАМНЕЙ”.
17.30, 01.35 КЛАССИКИ. ИЕГУДИ МЕНУХИН. СОНАТЫ ДЛЯ СКРИПКИ И ФОРТЕПИАНО В. А. МОЦАРТА И И. БРАМСА.
19.45 ГЛАВНАЯ РОЛЬ.
20.05 “ПРАВИЛА ЖИЗНИ”.
20.30 “СПОКОЙНОЙ НОЧИ, МАЛЫШИ!”.
20.50 Д/Ф. “БУТОВСКИЙ ПОЛИГОН. ИСПЫТАНИЕ ЗАБВЕНИЕМ”.
21.35 “САТИ. НЕСКУЧНАЯ КЛАССИКА...” С А. ГОРИБОЛЕМ И О. ПЕТРОВОЙ.
23.10 “ИОСИФ БРОДСКИЙ. ВОЗВРАЩЕНИЕ”.
02.45 ЦВЕТ ВРЕМЕНИ. КАРАНДАШ.

ДОМАШНИЙ

06.30, 06.15 “6 КАДРОВ”. [16+].
06.50 “ПО ДЕЛАМ НЕСОВЕРШЕННОЛЕТНИХ”. [16+].
07.55 “ДАВАЙ РАЗВЕДЕМСЯ!” [16+].
09.05, 04.15 “ТЕСТ НА ОТЦОВСТВО”. [16+].
11.15, 03.20 Д/Ф. “РЕАЛЬНАЯ МИСТИКА” [16+].
12.25, 02.30 Д/Ф. “ПОНЯТЬ. ПРОСТИТЬ” [16+].
13.30, 01.35 Д/Ф. “ПОРЧА” [16+].
14.00, 02.05 Д/Ф. “ЗНАХАРКА” [16+].
14.35, 19.00 Т/С. “ЦЫГАНКА” [16+].
23.30 Т/С. “ПОДКИДЫШИ” [16+].
05.50 “ДОМАШНЯЯ КУХНЯ”. [16+].

ОТВ

06.00 ИТОГИ НЕДЕЛИ.
06.50, 08.55, 10.45, 12.00, 12.35, 17.50, 18.25 “ПОГОДА НА “ОТВ”. [6+].
06.55 М/С. “МАША И МЕДВЕДЬ”.
07.30 Х/Ф. “Я РОДОМ ИЗ ДЕТСТВА” [12+].
09.00 Х/Ф. “КАПИТАНСКИЕ ДЕТИ” [16+].
10.50 “ПРОКУРАТУРА. НА СТРАЖЕ ЗАКОНА”. [16+].
11.10 КОНЦЕРТ “С ФИЛАРМОНИЕЙ ДОМА”. “ГОЛОС”.
12.05 “ПОЕХАЛИ ПО УРАЛУ. ИРБИТ”. [12+].
12.40, 23.00 Х/Ф. “МАМА-ДЕТЕКТИВ” [16+].
14.25 Х/Ф. “КАНИКУЛЫ ДЖОЙ” [12+].
15.55 Х/Ф. “ЛАРГО ВИНЧ 2: ЗАГОВОР В БИРМЕ” [16+].
17.55 “О ЛИЧНОМ И НАЛИЧНОМ”. [12+].
18.15 “НОВОСТИ ТМК”. [16+].
18.30 ПРОГРАММА ГАЛИНЫ ЛЕВИНОЙ “РЕЦЕПТ”. [16+].
19.00 ИНФОРМАЦИОННОЕ ШОУ “СОБЫТИЯ. ИТОГИ ДНЯ”. [16+].
20.30 “СОБЫТИЯ”.
21.00, 01.30, 03.10 “НОВОСТИ ТАУ “9 1/2”. [16+].
22.00, 00.45, 02.30, 04.30, 05.30 “СОБЫТИЯ”. [16+].
22.30, 03.00, 05.20 “СОБЫТИЯ. АКЦЕНТ С ЕВГЕНИЕМ ЕНИНЫМ”. [16+].
22.40, 01.10, 04.10, 05.00 “ПАТРУЛЬНЫЙ УЧАСТОК”. [16+].

НТВ

04.35 Т/С. “ПАСЕЧНИК” [16+].
08.00, 10.00, 13.00, 16.00, 19.00, 23.30 “СЕГОДНЯ”.
08.25, 10.25 Т/С. “МОРСКИЕ ДЬЯВОЛЫ. СМЕРЧ” [16+].
13.25 “ЧРЕЗВЫЧАЙНОЕ ПРОИСШЕСТВИЕ. ОБЗОР”.
14.00 “МЕСТО ВСТРЕЧИ”.
16.25 “ДНК”. [16+].
18.30, 19.40 Т/С. “БАЛАБОЛ” [16+].
21.20 Т/С. “РЕАЛИЗАЦИЯ” [16+].
23.45 “ОСНОВАНО НА РЕАЛЬНЫХ СОБЫТИЯХ”. [16+].
01.20 “МЕСТО ВСТРЕЧИ”. [16+].
03.10 “МИГРАЦИЯ”. [12+].
03.50 Т/С. “ОТДЕЛ 44” [16+].

ТВ ЦЕНТР

06.00 НАСТРОЕНИЕ.
08.10 Х/Ф. “ДЕТИ ПОНЕДЕЛЬНИКА” [12+].
10.00, 04.40 Д/Ф. “ВИКТОР ПАВЛОВ. ГОЛУБИНАЯ ДУША” [12+].
10.55 ГОРОДСКОЕ СОБРАНИЕ [12+].
11.30, 14.30, 17.50, 22.00, 00.00 СОБЫТИЯ.
11.50, 03.10 Т/С. “ПУАРО АГАТЫ КРИСТИ” [12+].
13.40, 05.20 МОЙ ГЕРОЙ [12+].
14.50 ГОРОД НОВОСТЕЙ.
15.05 Х/Ф. “СЛЕДСТВИЕ ЛЮБВИ” [16+].
16.55 ХРОНИКИ МОСКОВСКОГО БЫТА. КОГДА ЖЕНЩИНА ПЬЁТ [12+].
18.10 Х/Ф. “ИСЧЕЗАЮЩИЕ СЛЕДЫ” [16+].
22.35 ГОД ПОД ЗНАКОМ КОРОНЫ [16+].
23.05, 01.35 ЗНАК КАЧЕСТВА [16+].
00.35, 02.55 ПЕТРОВКА, 38 [16+].
00.55 Д/Ф. “ЖЕНЩИНЫ ИГОРЯ СТАРЫГИНА” [16+].
02.15 Д/Ф. “СМЕРТЬ ЛЕНИНА. НАСТОЯЩЕЕ “ДЕЛО ВРАЧЕЙ” [12+].

ТВ 3

06.00, 05.45 М/Ф.
09.30 “СЛЕПАЯ”. [16+].
11.50 Т/С. “ГАДАЛКА”. [16+].
14.40 “МИСТИЧЕСКИЕ ИСТОРИИ”. [16+].
15.45 Т/С. “ГАДАЛКА”. [16+].
17.25 “СЛЕПАЯ”. [16+].
20.15, 21.15, 22.10 Т/С. “ЛЮЦИФЕР” [16+].
23.00 Х/Ф. “СЕКРЕТНЫЙ АГЕНТ” [16+].
01.15 “ЗНАХАРКИ. СТАРООБРЯДЕЦ ПАРФЕН”. [16+].
02.00 “СВЕРХЪЕСТЕСТВЕННЫЙ ОТБОР. РЯЗАНЬ”. [16+].
02.45 “НЕ ВРИ МНЕ. МЕКСИКАНСКИЕ СТРАСТИ”. [12+].
03.30 “ГОРОДСКИЕ ЛЕГЕНДЫ. ДРЕВНЕЕ ЗЛО АРХАНГЕЛЬСКОГО ЛЕСА”. [16+].
04.15 “ГОРОДСКИЕ ЛЕГЕНДЫ. КАЗАНЬ. ТАЙНА ХАНСКИХ СОКРОВИЩ”. [16+].
05.00 “ТАЙНЫЕ ЗНАКИ. 78 ТАЙН СУДЬБЫ”. [16+].

ТНТ

07.00, 07.30 “ТНТ. GOLD”. [16+].
08.00, 08.30, 09.00, 09.30, 13.00, 13.30, 14.00, 14.30, 15.00, 15.30, 20.00, 20.30 Т/С. “САШАТАНЯ” [16+].
10.00 “БОРОДИНА ПРОТИВ БУЗОВОЙ”. [16+].
11.00, 11.30, 12.00, 12.30 Т/С. “ОЛЬГА” [16+].
16.00, 17.00, 18.00, 19.00 “ОДНАЖДЫ В РОССИИ”. [16+].
21.00 Т/С. “ПОЛЕТ” [16+].
22.00 “ГДЕ ЛОГИКА?” [16+].
23.00 “STAND UP”. [16+].
00.00 Т/С. “БОРОДАЧ”. “СТРАХ И НЕНАВИСТЬ В RYAZAN PLAZA” [16+].
00.30 Т/С. “БОРОДАЧ”. “СЛЕПАЯ ЯРОСТЬ” [16+].
01.00 “ТАКОЕ КИНО!” [16+].
01.30 Х/Ф. “ЛЮДИ ИКС: ПЕРВЫЙ КЛАСС” [16+].
03.45, 04.40, 05.35 “ОТКРЫТЫЙ МИКРОФОН”. [16+].
06.30 “ТНТ. BEST”. [16+].

ЗВЕЗДА

06.00 СЕГОДНЯ УТРОМ [12+].
08.00, 13.00, 18.00, 21.15 НОВОСТИ ДНЯ.
08.20 Х/Ф. “НЕПОБЕДИМЫЙ” [16+].
09.50, 10.05, 13.15, 14.05 Т/С. “ОТДЕЛ С.С. Р.” [16+].
10.00, 14.00 ВОЕННЫЕ НОВОСТИ.
18.30 [12+].
18.50 Д/С. “АФГАНИСТАН. НЕИЗВЕСТНАЯ ВОЙНА ИНЖЕНЕРНЫХ ВОЙСК” [12+].
19.40 СКРЫТЫЕ УГРОЗЫ [12+].
20.25 Д/С. “ЗАГАДКИ ВЕКА” [12+].
21.25 ОТКРЫТЫЙ ЭФИР [12+].
23.05 МЕЖДУ ТЕМ [12+].
23.40 Х/Ф. “БАЛТИЙСКОЕ НЕБО”.
02.40 Х/Ф. “ИНТЕРВЕНЦИЯ”.
04.25 Х/Ф. “ЖАЖДА” [16+].
05.40 Д/С. “ОРУЖИЕ ПОБЕДЫ” [6+].

РЕН ТВ

05.00 “ТЕРРИТОРИЯ ЗАБЛУЖДЕНИЙ”. [16+].
06.00 “ДОКУМЕНТАЛЬНЫЙ ПРОЕКТ”. [16+].
07.00 “С БОДРЫМ УТРОМ!” [16+].
08.30, 12.30, 16.30, 19.30, 23.00 “НОВОСТИ”. [16+].
09.00 “ЗАСЕКРЕЧЕННЫЕ СПИСКИ”. [16+].
11.00 “КАК УСТРОЕН МИР С ТИМОФЕЕМ БАЖЕНОВЫМ”. [16+].
12.00, 16.00, 19.00 “ИНФОРМАЦИОННАЯ ПРОГРАММА 112”. [16+].
13.00 “ЗАГАДКИ ЧЕЛОВЕЧЕСТВА С ОЛЕГОМ ШИШКИНЫМ”. [16+].
14.00 “НЕВЕРОЯТНО ИНТЕРЕСНЫЕ ИСТОРИИ”. [16+].
15.00 ДОКУМЕНТАЛЬНЫЙ СПЕЦПРОЕКТ. [16+].
17.00, 04.15 “ТАЙНЫ ЧАПМАН”. [16+].
18.00 “САМЫЕ ШОКИРУЮЩИЕ ГИПОТЕЗЫ”. [16+].
20.00 Х/Ф. “КАРАТЭ-ПАЦАН” [12+].
22.45 “ВОДИТЬ ПО-РУССКИ”. [16+].
23.30 “НЕИЗВЕСТНАЯ ИСТОРИЯ”. [16+].
00.30 Х/Ф. “ЖЕЛЕЗНЫЙ РЫЦАРЬ” [16+].
02.35 Х/Ф. “ЖЕЛЕЗНЫЙ РЫЦАРЬ 2” [16+].

СТС

06.00, 05.45 “ЕРАЛАШ”.
06.10 М/С. “СПИРИТ. ДУХ СВОБОДЫ” [6+].
07.00 М/С. “ТОМ И ДЖЕРРИ”.
07.30 Т/С. “ИВАНОВЫ-ИВАНОВЫ” [12+].
19.00 Т/С. “ИВАНОВЫ-ИВАНОВЫ” [16+].
19.45 Х/Ф. “НОЧЬ В МУЗЕЕ” [12+].
21.55 Х/Ф. “ТИХООКЕАНСКИЙ РУБЕЖ 2” [12+].
00.05 “КИНО В ДЕТАЛЯХ” С ФЕДОРОМ БОНДАРЧУКОМ”. [18+].
01.05 Х/Ф. “КОМНАТА СТРАХА” [18+].
03.05 Х/Ф. “СЕМЬ ЖИЗНЕЙ” [16+].
04.55 “6 КАДРОВ”. [16+].
05.15 М/Ф. “ЗОЛОТЫЕ КОЛОСЬЯ”.
05.35 М/Ф. “ПОПАЛСЯ, КОТОРЫЙ КУСАЛСЯ”.

МАТЧ ТВ

08.00, 10.55, 14.00, 15.45, 17.10, 18.45, 20.30 НОВОСТИ. [16+].
08.05, 14.05, 16.45, 20.35, 00.20, 02.45 ВСЕ НА МАТЧ! ПРЯМОЙ ЭФИР. [16+].
11.00 ПРОФЕССИОНАЛЬНЫЙ БОКС. ВЛАДИМИР НИКИТИН ПРОТИВ ЕРЖАНА ЗАЛИЛОВА. ДМИТРИЙ ЮН ПРОТИВ ЖОРЫ АМАЗАРЯНА. ТРАНСЛЯЦИЯ ИЗ ЕКАТЕРИНБУРГА. [16+].
12.30 ЗИМНИЕ ВИДЫ СПОРТА. ОБЗОР.
13.30, 03.30 ХОККЕЙ. НХЛ. ОБЗОР.
14.45, 15.50 Д/Ф. “КОНОР МАКГРЕГОР: ПЕЧАЛЬНО ИЗВЕСТНЫЙ” [16+].
17.15 ЕВРОФУТБОЛ. ОБЗОР.
18.15, 18.50 Т/С. “В КЛЕТКЕ” [16+].
21.25 ХОККЕЙ. КХЛ. “ЙОКЕРИТ” (ХЕЛЬСИНКИ) - “АВАНГАРД” (ОМСК). ПРЯМАЯ ТРАНСЛЯЦИЯ. [16+].
23.50 ТОТАЛЬНЫЙ ФУТБОЛ. [12+].
00.40 ФУТБОЛ. КУБОК АНГЛИИ. 1/16 ФИНАЛА. “УИКОМ” - “ТОТТЕНХЭМ”. ПРЯМАЯ ТРАНСЛЯЦИЯ. [16+].
04.00 ФУТБОЛ. ЧЕМПИОНАТ ИСПАНИИ. “АТЛЕТИК” - “ХЕТАФЕ”.
06.00 ГАНДБОЛ. ЛИГА ЧЕМПИОНОВ. ЖЕНЩИНЫ. “ВЫЛЧА” (РУМЫНИЯ) - ЦСКА (РОССИЯ).
07.30 “ЖИЗНЬ ПОСЛЕ СПОРТА. ЕВГЕНИЙ ТРЕФИЛОВ”. [12+].

ТНВ

07.00 “СПОЕМТЕ, ДРУЗЬЯ!” [6+].
07.50, 09.00, 20.30, 22.30 “НОВОСТИ ТАТАРСТАНА” [12+].
08.00, 04.00 “МАНЗАРА” (ПАНОРАМА) [6+].
10.00, 16.30, 21.30, 23.30 “НОВОСТИ ТАТАРСТАНА”. [12+].
10.10 “ЗДРАВСТВУЙТЕ!” [12+].
11.00, 01.00 Т/С. “МОЙ ЛЮБИМЫЙ ПАПА” [12+].
12.00, 18.30 Т/С. “СУЛТАН РАЗИЯ” [16+].
13.00 “ЗАКОН. ПАРЛАМЕНТ. ОБЩЕСТВО” [12+].
13.30 “ТАТАРЫ” [12+].
14.00, 00.10 Т/С. “НИКОГДА НЕ ОТКАЖУСЬ” [16+].
15.00 “СЕМЬ ДНЕЙ”. [12+].
16.00 “ЗАКОН. ПАРЛАМЕНТ. ОБЩЕСТВО”. [12+].
16.50 “ПОЕТ АЙДАР ГАЛИМОВ” [6+].
19.30 “ТАТАРСТАН БЕЗ КОРРУПЦИИ”. [12+].
21.00, 03.30 “ТОЧКА ОПОРЫ” [16+].
22.00, 00.00 “ВЫЗОВ 112”. [16+].
22.15 “ГОСТИНЧИК ДЛЯ МАЛЫШЕЙ”.
23.00 “СЕМЬ ДНЕЙ +”. ДЕПУТАТ ГОССОВЕТА РТ АЛЬБИНА НАСЫРОВА. [12+].
01.50 “СЕМЬ ДНЕЙ+”. ДАМИР ИСХАКОВ - ДОКТОР ИСТОРИЧЕСКИХ НАУК, ГЛАВНЫЙ РЕДАКТОР ЖУРНАЛА. [12+].
02.15 “ПЕСОЧНЫЕ ЧАСЫ”. [12+].
03.05 “ДА ЗДРАВСТВУЕТ ТЕАТР!” [12+].
05.40 “ОТ СЕРДЦА - К СЕРДЦУ” [6+].
06.30 РЕТРО-КОНЦЕРТ [6+].

5 КАНАЛ

05.00, 09.00, 13.00, 17.30, 03.20 “ИЗВЕСТИЯ”.
05.25 Т/С. “ПЯТНИЦКИЙ. ГЛАВА ЧЕТВЕРТАЯ”. “ТАЙНАЯ СВЯЗЬ” [16+].
05.55 Т/С. “ПЯТНИЦКИЙ. ГЛАВА ЧЕТВЕРТАЯ”. “КТО ТУТ ГЛАВНЫЙ” [16+].
06.35, 07.25, 08.20, 09.25, 09.50 Т/С. “БАРСЫ” [16+].
10.50, 11.50, 12.40, 13.25, 14.00 Т/С. “ПОСРЕДНИК” [16+].
15.00, 16.00, 16.55, 17.45, 18.15 Т/С. “УЛЬТИМАТУМ” [16+].
19.10 Т/С. “СЛЕД”. “ДЕЛО ПАХНЕТ КЕРОСИНОМ” [16+].
20.00 Т/С. “СЛЕД”. “БЕСПОКОЙНЫЙ ПОКОЙНИК” [16+].
20.40 Т/С. “СЛЕД”. “К ЧЕРТУ ГЕНЕТИКУ” [16+].
21.25 Т/С. “СЛЕД”. “ЯБЛОЧКИН РАЗДОРА” [16+].
22.20 Т/С. “СЛЕД”. “ЗЕЛЕНЫЕ ЧЕЛОВЕЧКИ” [16+].
23.10 Т/С. “ВЕЛИКОЛЕПНАЯ ПЯТЕРКА 3”. “БОГИНЯ СМЕРТИ” [16+].
00.00 “ИЗВЕСТИЯ. ИТОГОВЫЙ ВЫПУСК”.
00.30 Т/С. “СЛЕД”. “СИНИЕ ПТИЦЫ” [16+].
01.15 Т/С. “ДЕТЕКТИВЫ”. [16+].
02.25 Т/С. “ДЕТЕКТИВЫ”. “ЦЕННЫЙ РЕБЕНОК” [16+].
02.50 Т/С. “ДЕТЕКТИВЫ”. “ВСЕ ПРОСТО” [16+].
03.30 Т/С. “ДЕТЕКТИВЫ”. “ЛИЧНЫЙ КИЛЛЕР” [16+].
04.05 Т/С. “ДЕТЕКТИВЫ”. “ПУСТЬ МАМА УСЛЫШИТ” [16+].
04.30 Т/С. “ДЕТЕКТИВЫ”. “УДАР В ГОЛОВУ” [16+].

ВТОРНИК, 26 ЯНВАРЯ

ПЕРВЫЙ

05.00 “ДОБРОЕ УТРО”. [12+].
09.00 НОВОСТИ. [16+].
09.25 “ДОБРОЕ УТРО”. [12+].
09.50 “ЖИТЬ ЗДОРОВО!” [16+].
10.55 “МОДНЫЙ ПРИГОВОР”. [6+].
12.00 НОВОСТИ. [16+].
12.15 “ВРЕМЯ ПОКАЖЕТ”. [16+].
15.00 НОВОСТИ. [16+].
15.15 “ДАВАЙ ПОЖЕНИМСЯ!” [16+].
16.00 “МУЖСКОЕ/ЖЕНСКОЕ”. [16+].
18.00 ВЕЧЕРНИЕ НОВОСТИ. [16+].
18.40 “НА САМОМ ДЕЛЕ”. [16+].
19.45 “ПУСТЬ ГОВОРЯТ”. [16+].
21.00 “ВРЕМЯ”. [16+].
21.30 Т/С. “ИЩЕЙКА” [16+].
22.30 “ДОК-ТОК”. “ПОДЛИННАЯ ИСТОРИЯ ЮЛИИ НАЧАЛОВОЙ”, [16+].
23.30 “ВЕЧЕРНИЙ УРГАНТ”. [16+].
00.10 “ЦЕНА ОСВОБОЖДЕНИЯ”. [12+].
01.10 “ВРЕМЯ ПОКАЖЕТ”. [16+].
03.00 НОВОСТИ. [16+].
03.05 “ВРЕМЯ ПОКАЖЕТ”. [16+].
03.30 “МУЖСКОЕ/ЖЕНСКОЕ”. [16+].

РОССИЯ

05.00 “УТРО РОССИИ”.
09.00 “ВЕСТИ”. МЕСТНОЕ ВРЕМЯ.
09.30 “УТРО РОССИИ”.
09.55 “О САМОМ ГЛАВНОМ”. [12+].
11.00 “ВЕСТИ”.
11.30 “СУДЬБА ЧЕЛОВЕКА С БОРИСОМ КОРЧЕВНИКОВЫМ”. [12+].
12.40 “60 МИНУТ”. [12+].
14.00 “ВЕСТИ”.
14.30 “ВЕСТИ”. МЕСТНОЕ ВРЕМЯ.
14.55 Т/С. “МОРОЗОВА” [12+].
17.00 “ВЕСТИ”.
17.15 “АНДРЕЙ МАЛАХОВ. ПРЯМОЙ ЭФИР”. [16+].
18.40 “60 МИНУТ”. [12+].
20.00 “ВЕСТИ”.
21.05 “ВЕСТИ”. МЕСТНОЕ ВРЕМЯ.
21.20 Т/С. “СКЛИФОСОВСКИЙ” [12+].
23.35 “ВЕЧЕР С ВЛАДИМИРОМ СОЛОВЬЕВЫМ”. [12+].
02.20 Т/С. “ТАЙНЫ СЛЕДСТВИЯ” [12+].
04.05 Т/С. “ОБЪЕКТ 11” [16+].

КУЛЬТУРА

06.30, 07.00, 07.30, 10.00, 15.00, 19.30, 23.40 НОВОСТИ КУЛЬТУРЫ.
06.35 “ПЕШКОМ...” МОСКВА УСАДЕБНАЯ.
07.05, 20.05 “ПРАВИЛА ЖИЗНИ”.
07.35, 18.40, 00.00 Д/С. “НАСТОЯЩАЯ ВОЙНА ПРЕСТОЛОВ”. “ВО ИМЯ ГОСПОДА. 1559-1561”.
08.25 ЛЕГЕНДЫ МИРОВОГО КИНО. Ю. ОЗЕРОВ.
08.50, 16.30 Х/Ф. “ТАЙНИК У КРАСНЫХ КАМНЕЙ”.
10.15 “НАБЛЮДАТЕЛЬ”.
11.10, 00.45 ХХ ВЕК. “100 РОЛЕЙ РОЛАНА БЫКОВА”.
12.25, 22.15 Т/С. “ИДИОТ”.
13.20 Д/Ф. “ЛУНА. ВОЗВРАЩЕНИЕ”.
13.50 “ИГРА В БИСЕР” С И. ВОЛГИНЫМ. “МИХАИЛ САЛТЫКОВ-ЩЕДРИН. “ГОСПОДА ГОЛОВЛЕВЫ”.
14.30 Д/С. “Я НЕ БОЮСЬ, Я МУЗЫКАНТ”.
15.05 НОВОСТИ. ПОДРОБНО. КНИГИ.
15.20 “ПЕРЕДВИЖНИКИ. АРХИП КУИНДЖИ”.
15.50 “САТИ. НЕСКУЧНАЯ КЛАССИКА...” С А. ГОРИБОЛЕМ И О. ПЕТРОВОЙ.
17.40, 01.55 КЛАССИКИ. ЭМИЛЬ ГИЛЕЛЬС. ФОРТЕПИАННЫЕ МИНИАТЮРЫ С. РАХМАНИНОВА.
19.45 ГЛАВНАЯ РОЛЬ.
20.30 “СПОКОЙНОЙ НОЧИ, МАЛЫШИ!”.
20.50 ИСКУССТВЕННЫЙ ОТБОР.
21.35 “БЕЛАЯ СТУДИЯ”.
23.10 “ИОСИФ БРОДСКИЙ. ВОЗВРАЩЕНИЕ”.

ДОМАШНИЙ

06.30 “ПО ДЕЛАМ НЕСОВЕРШЕННОЛЕТНИХ”. [16+].
08.00 “ДАВАЙ РАЗВЕДЕМСЯ!” [16+].
09.10, 04.10 “ТЕСТ НА ОТЦОВСТВО”. [16+].
11.20, 03.20 Д/Ф. “РЕАЛЬНАЯ МИСТИКА” [16+].
12.25, 02.30 Д/Ф. “ПОНЯТЬ. ПРОСТИТЬ” [16+].
13.30, 01.35 Д/Ф. “ПОРЧА” [16+].
14.00, 02.05 Д/Ф. “ЗНАХАРКА” [16+].
14.35, 19.00 Т/С. “ЦЫГАНКА” [16+].
23.30 Т/С. “ПОДКИДЫШИ” [16+].
05.50 “ДОМАШНЯЯ КУХНЯ”. [16+].
06.15 “6 КАДРОВ”. [16+].

ОТВ

06.00 “ПАРЛАМЕНТСКОЕ ВРЕМЯ”. [16+].
07.00, 10.45, 12.35, 14.45, 16.30, 17.05, 18.55 “ПОГОДА НА “ОТВ”. [6+].
07.05 М/С. “МАША И МЕДВЕДЬ”.
07.30, 15.00 ИНФОРМАЦИОННОЕ ШОУ “СОБЫТИЯ. ИТОГИ ДНЯ”. [16+].
09.00 Х/Ф. “КАПИТАНСКИЕ ДЕТИ” [16+].
10.50, 14.25, 23.00, 04.10, 05.00 “ПАТРУЛЬНЫЙ УЧАСТОК”. [16+].
11.10, 17.20 МАРИНА АЛЕКСАНДРОВА, ИГОРЬ ПЕТРЕНКО И ГАЛИНА ПЕТРОВА В БИОГРАФИЧЕСКОЙ МЕЛОДРАМЕ “РОЖДЕННАЯ ЗВЕЗДОЙ”. [12+].
12.40, 23.20 Х/Ф. “МАМА-ДЕТЕКТИВ” [16+].
14.50 “ОБЗОРНАЯ ЭКСКУРСИЯ. ЕКАТЕРИНБУРГ”. [6+].
16.35 “О ЛИЧНОМ И НАЛИЧНОМ”. [12+].
16.55 “СОБЫТИЯ. ЭКОНОМИКА”. [16+].
17.10, 03.00, 05.20 “КАБИНЕТ МИНИСТРОВ”. [16+].
19.00 ХОККЕЙ. ЧЕМПИОНАТ КХЛ. “АВТОМОБИЛИСТ” (ЕКАТЕРИНБУРГ) - “МЕТАЛЛУРГ” (МАГНИТОГОРСК). ПРЯМАЯ ТРАНСЛЯЦИЯ. В ПЕРЕРЫВАХ - “СОБЫТИЯ”.
21.20, 01.30, 03.10 “НОВОСТИ ТАУ “9 1/2”. [16+].
22.20, 01.05, 02.30, 04.30, 05.30 “СОБЫТИЯ”. [16+].
22.50 “СОБЫТИЯ. АКЦЕНТ С ЕВГЕНИЕМ ЕНИНЫМ”. [16+].

НТВ

04.35 Т/С. “ПАСЕЧНИК” [16+].
08.00, 10.00, 13.00, 16.00, 19.00, 23.30 “СЕГОДНЯ”.
08.25, 10.25 Т/С. “МОРСКИЕ ДЬЯВОЛЫ. СМЕРЧ” [16+].
13.25 “ЧРЕЗВЫЧАЙНОЕ ПРОИСШЕСТВИЕ. ОБЗОР”.
14.00 “МЕСТО ВСТРЕЧИ”.
16.25 “ДНК”. [16+].
18.30, 19.40 Т/С. “БАЛАБОЛ” [16+].
21.20 Т/С. “РЕАЛИЗАЦИЯ” [16+].
23.45 “ОСНОВАНО НА РЕАЛЬНЫХ СОБЫТИЯХ”. [16+].
01.25 “МЕСТО ВСТРЕЧИ”. [16+].
03.15 “АГЕНТСТВО СКРЫТЫХ КАМЕР”. [16+].
03.45 Т/С. “ОТДЕЛ 44” [16+].

ТВ ЦЕНТР

06.00 НАСТРОЕНИЕ.
08.10 ДОКТОР И...(16+).
08.40 Х/Ф. “ВОЗВРАЩЕНИЕ “СВЯТОГО ЛУКИ”.
10.40, 04.40 Д/Ф. “ВСЕВОЛОД САНАЕВ. ОПТИМИСТИЧЕСКАЯ ТРАГЕДИЯ” [12+].
11.30, 14.30, 17.50, 22.00, 00.00 СОБЫТИЯ.
11.50, 03.10 Т/С. “ПУАРО АГАТЫ КРИСТИ” [12+].
13.40, 05.20 МОЙ ГЕРОЙ [12+].
14.50 ГОРОД НОВОСТЕЙ.
15.05 Х/Ф. “СЛЕДСТВИЕ ЛЮБВИ” [16+].
16.55 ХРОНИКИ МОСКОВСКОГО БЫТА. СМЕРТЬ СО ВТОРОГО ДУБЛЯ [12+].
18.10 Х/Ф. “ИСЧЕЗАЮЩИЕ СЛЕДЫ” [16+].
22.35 ОСТОРОЖНО, МОШЕННИКИ! ЗВЕРСКИЙ БИЗНЕС [16+].
23.05, 01.35 Д/Ф. “ИННА МАКАРОВА. ЛЮБЛЮ, НО НЕ ПРОЩУ” [16+].
00.35, 02.55 ПЕТРОВКА, 38 [16+].
00.55 ПРОЩАНИЕ. МИХАИЛ КОЗАКОВ [16+].
02.15 Д/Ф. “ПРИКАЗ. УБИТЬ СТАЛИНА” [16+].

ТВ 3

06.00, 05.45 М/Ф.
09.30 “СЛЕПАЯ”. [16+].
11.50 Т/С. “ГАДАЛКА”. [16+].
14.40 “МИСТИЧЕСКИЕ ИСТОРИИ”. [16+].
15.45 Т/С. “ГАДАЛКА”. [16+].
17.25 “СЛЕПАЯ”. [16+].
20.15, 21.15, 22.10 Т/С. “ЛЮЦИФЕР” [16+].
23.00 Х/Ф. “СМЕРТНЫЙ ПРИГОВОР” [16+].
01.15 “ЗНАХАРКИ. МАРИЙСКИЙ ЦЕЛИТЕЛЬ”. [16+].
02.00 “СВЕРХЪЕСТЕСТВЕННЫЙ ОТБОР. РЯЗАНЬ”. [16+].
02.45 “НЕ ВРИ МНЕ. ДОЧЬ ДАЛЬНОБОЙЩИКА”. [12+].
03.30 “ГОРОДСКИЕ ЛЕГЕНДЫ. ОГНЕННЫЙ РОК ТЕАТРАЛЬНОЙ ПЛОЩАДИ”. [16+].
04.15 “ГОРОДСКИЕ ЛЕГЕНДЫ. МОСКОВСКИЙ ЗООПАРК. ЖИВОТНЫЕ ЦЕЛИТЕЛИ”. [16+].
05.00 “ТАЙНЫЕ ЗНАКИ. ФЭН-ШУЙ”. [16+].

ТНТ

07.00, 07.30 “ТНТ. GOLD”. [16+].
08.00 “БИТВА ДИЗАЙНЕРОВ”. [16+].
08.30, 09.00, 09.30, 13.00, 13.30, 14.00, 14.30, 15.00, 15.30, 20.00, 20.30 Т/С. “САШАТАНЯ” [16+].
10.00 “БОРОДИНА ПРОТИВ БУЗОВОЙ”. [16+].
11.00, 11.30, 12.00, 12.30 Т/С. “ОЛЬГА” [16+].
16.00, 17.00, 18.00, 19.00 “ОДНАЖДЫ В РОССИИ”. [16+].
21.00 Т/С. “ПОЛЕТ” [16+].
22.00 “ИМПРОВИЗАЦИЯ. ДАЙДЖЕСТЫ-2021”. [16+].
23.00 “ЖЕНСКИЙ СТЕНДАП”. [16+].
00.00 Т/С. “БОРОДАЧ”. “ДЕНЬ ГОРОДА” [16+].
00.30 Т/С. “БОРОДАЧ”. “СТРАХ И НЕНАВИСТЬ В RYAZAN PLAZA” [16+].
01.00 Х/Ф. “ОПТОМ ДЕШЕВЛЕ” [12+].
03.00 “COMEDY БАТТЛ”. [16+].
03.55, 04.45 “ОТКРЫТЫЙ МИКРОФОН”. [16+].
05.35, 06.05, 06.30 “ТНТ. BEST”. [16+].

ЗВЕЗДА

06.00 СЕГОДНЯ УТРОМ [12+].
08.00, 13.00, 18.00, 21.15 НОВОСТИ ДНЯ.
08.15 Д/С. “СДЕЛАНО В СССР” [6+].
08.30, 18.30 [12+].
08.50 Д/С. “КОЛЕСА СТРАНЫ СОВЕТОВ. БЫЛИ И НЕБЫЛИЦЫ”.
09.40, 10.05, 13.15, 14.05 Т/С. “БРАТ ЗА БРАТА” [18+].
10.00, 14.00 ВОЕННЫЕ НОВОСТИ.
18.50 Д/С. “АФГАНИСТАН. НЕИЗВЕСТНАЯ ВОЙНА ИНЖЕНЕРНЫХ ВОЙСК” [12+].
19.40 ЛЕГЕНДЫ АРМИИ [12+].
20.25 УЛИКА ИЗ ПРОШЛОГО [16+].
21.25 ОТКРЫТЫЙ ЭФИР [12+].
23.05 МЕЖДУ ТЕМ [12+].
23.40 Д/Ф. “БЛОКАДА СНИТСЯ НОЧАМИ” [12+].
00.35 Х/Ф. “Я ТЕБЯ НИКОГДА НЕ ЗАБУДУ” [12+].
02.00 Х/Ф. “БАЛТИЙСКОЕ НЕБО”.
04.45 Д/С. “ХРОНИКА ПОБЕДЫ” [12+].
05.10 Д/Ф. “БЛОКАДА. ДЕНЬ 901-Й” [12+].

РЕН ТВ

05.00 “ТЕРРИТОРИЯ ЗАБЛУЖДЕНИЙ”. [16+].
06.00 “ДОКУМЕНТАЛЬНЫЙ ПРОЕКТ”. [16+].
07.00 “С БОДРЫМ УТРОМ!” [16+].
08.30, 12.30, 16.30, 19.30, 23.00 “НОВОСТИ”. [16+].
09.00, 15.00 “ЗАСЕКРЕЧЕННЫЕ СПИСКИ”. [16+].
11.00 “КАК УСТРОЕН МИР С ТИМОФЕЕМ БАЖЕНОВЫМ”. [16+].
12.00, 16.00, 19.00 “ИНФОРМАЦИОННАЯ ПРОГРАММА 112”. [16+].
13.00 “ЗАГАДКИ ЧЕЛОВЕЧЕСТВА С ОЛЕГОМ ШИШКИНЫМ”. [16+].
14.00 “НЕВЕРОЯТНО ИНТЕРЕСНЫЕ ИСТОРИИ”. [16+].
17.00, 03.15 “ТАЙНЫ ЧАПМАН”. [16+].
18.00, 02.25 “САМЫЕ ШОКИРУЮЩИЕ ГИПОТЕЗЫ”. [16+].
20.00 Х/Ф. “ЛЫСЫЙ НЯНЬКА: СПЕЦЗАДАНИЕ” [16+].
21.55 “ВОДИТЬ ПО-РУССКИ”. [16+].
23.30 “ЗНАЕТЕ ЛИ ВЫ, ЧТО?” [12+].
00.30 Х/Ф. “ОПАСНЫЙ БИЗНЕС” [18+].

СТС

06.00, 05.50 “ЕРАЛАШ”.
06.15 М/С. “СПИРИТ. ДУХ СВОБОДЫ” [6+].
07.00 М/С. “ТОМ И ДЖЕРРИ”.
07.35 М/С. “БОСС-МОЛОКОСОС. СНОВА В ДЕЛЕ” [6+].
08.00, 18.30, 19.00 Т/С. “ИВАНОВЫ-ИВАНОВЫ” [16+].
09.00 Т/С. “ПСИХОЛОГИНИ” [16+].
10.05 “УРАЛЬСКИЕ ПЕЛЬМЕНИ”. “СМЕХВООК”. [16+].
10.55 Х/Ф. “САМЫЙ ЛУЧШИЙ ДЕНЬ” [16+].
13.05 Т/С. “ОТЕЛЬ “ЭЛЕОН” [16+].
20.00 Х/Ф. “НОЧЬ В МУЗЕЕ 2” [12+].
22.05 Х/Ф. “ВЛАСТЕЛИН КОЛЕЦ. БРАТСТВО КОЛЬЦА” [12+].
01.40 “РУССКИЕ НЕ СМЕЮТСЯ”. [16+].
02.35 Х/Ф. “ЧУДО НА ГУДЗОНЕ” [16+].
04.00 Т/С. “УЛЕТНЫЙ ЭКИПАЖ” [12+].
05.35 М/Ф. “КАПРИЗНАЯ ПРИНЦЕССА”.

МАТЧ ТВ

08.00, 10.55, 14.00, 15.45, 17.10, 18.45, 20.30, 23.55 НОВОСТИ. [16+].
08.05, 16.45, 00.05, 03.00 ВСЕ НА МАТЧ! ПРЯМОЙ ЭФИР. [16+].
11.00 ПРОФЕССИОНАЛЬНЫЙ БОКС. ДЭННИ ГАРСИЯ ПРОТИВ ЭРИКА МОРАЛЕСА. ТРАНСЛЯЦИЯ ИЗ США. [16+].
12.00 ЕВРОФУТБОЛ. ОБЗОР.
13.00, 17.15 ЗИМНИЕ ВИДЫ СПОРТА. ОБЗОР.
14.05 “МАТЧБОЛ”.
14.45 СМЕШАННЫЕ ЕДИНОБОРСТВА. BELLATOR. ПАТРИСИО ФРЕЙРЕ ПРОТИВ ПЕДРО КАРВАЛЬО. ТРАНСЛЯЦИЯ ИЗ США. [16+].
15.50 “ТАЙНЫ БОЕВЫХ ИСКУССТВ. ФИЛИППИНЫ”. [16+].
18.15, 18.50, 20.35 Т/С. “В КЛЕТКЕ” [16+].
21.40 Х/Ф. “ЛЕГИОНЕР” [16+].
00.55 БАСКЕТБОЛ. ЕВРОЛИГА. МУЖЧИНЫ. “БАРСЕЛОНА” (ИСПАНИЯ) - “ЗЕНИТ” (РОССИЯ). ПРЯМАЯ ТРАНСЛЯЦИЯ. [16+].
04.00 ФУТБОЛ. ЧЕМПИОНАТ НИДЕРЛАНДОВ. “ЭММЕН” - ПСВ.
06.00 БАСКЕТБОЛ. ЕВРОЛИГА. МУЖЧИНЫ. “ХИМКИ” (РОССИЯ) - “БАВАРИЯ” (ГЕРМАНИЯ).

ТНВ

07.00, 06.05 “ОТ СЕРДЦА - К СЕРДЦУ” [6+].
07.50, 09.00, 20.30, 22.30 “НОВОСТИ ТАТАРСТАНА” [12+].
08.00, 04.00 “МАНЗАРА” (ПАНОРАМА) [6+].
10.00, 16.30, 21.30, 23.30 “НОВОСТИ ТАТАРСТАНА”. [12+].
10.10 “ЗДРАВСТВУЙТЕ!” [12+].
11.00, 01.00 Т/С. “МОЙ ЛЮБИМЫЙ ПАПА” [12+].
12.00, 19.00 Т/С. “СУЛТАН РАЗИЯ” [16+].
13.00 РЕТРО-КОНЦЕРТ.
13.30 “ТАТАРЫ” [12+].
14.00, 00.10 Т/С. “НИКОГДА НЕ ОТКАЖУСЬ” [16+].
15.00 Д/Ф. “ЖИЗНЬ СО ЛЬВАМИ” [6+].
16.00 “ПУТЬ”. [12+].
16.15 “НЕ ОТ МИРА СЕГО...” [12+].
16.50 СПЕКТАКЛЬ “ЗУБАЙДА - ДИТЯ ЧЕЛОВЕЧЕСКОЕ” [12+].
18.30 “ПОЕТ МУНИРА БУЛАТОВА” [6+].
20.00 “ОТ КАЗАНИ - КАЗАНУ” [12+].
21.00, 03.30 “ТОЧКА ОПОРЫ” [16+].
22.00, 00.00 “ВЫЗОВ 112”. [16+].
22.15 “ГОСТИНЧИК ДЛЯ МАЛЫШЕЙ”.
23.00 “СЕМЬ ДНЕЙ +”. ДОКТОР АРХИТЕКТУРЫ ГАЛИНА АЙДАРОВА. [12+].
01.50 “ВИДЕОСПОРТ”. [12+].
02.15 “СООТЕЧЕСТВЕННИКИ”. НАБИ ДАУЛИ. Я СМОТРЮ ТЕБЕ В ГЛАЗА. [12+].
02.40 “СЕМЬ ДНЕЙ+”. ДЕПУТАТ ГОССОВЕТА РТ АЛЬБИНА НАСЫРОВА. [12+].
03.05 “ДА ЗДРАВСТВУЕТ ТЕАТР!” [12+].
05.40 “ЛИТЕРАТУРНОЕ НАСЛЕДИЕ” [12+].

5 КАНАЛ

05.00, 09.00, 13.00, 17.30, 03.25 “ИЗВЕСТИЯ”.
05.30 Т/С. “ПЯТНИЦКИЙ. ГЛАВА ЧЕТВЕРТАЯ”. [16+].
09.25 Т/С. “УЛИЦЫ РАЗБИТЫХ ФОНАРЕЙ 6”. [16+].
11.25 Т/С. “УЛИЦЫ РАЗБИТЫХ ФОНАРЕЙ 7”. [16+].
19.10 Т/С. “СЛЕД”. [16+].
23.10 Т/С. “ВЕЛИКОЛЕПНАЯ ПЯТЕРКА 3”. “МОНЕТОЧКА” [16+].
00.00 “ИЗВЕСТИЯ. ИТОГОВЫЙ ВЫПУСК”.
00.30 Т/С. “СЛЕД”. [16+].
01.15 Т/С. “ДЕТЕКТИВЫ”. [16+].
02.00 Т/С. “ДЕТЕКТИВЫ”. “НОЧНАЯ ЛИХОРАДКА” [16+].
02.30 Т/С. “ДЕТЕКТИВЫ”. “ЛИЦОМ К ЛИЦУ” [16+].
03.00 Т/С. “ДЕТЕКТИВЫ”. “ПО ГОРЯЧИМ СЛЕДАМ” [16+].
03.35 Т/С. “ДЕТЕКТИВЫ”. “ЗЛАЯ ВЕДЬМА” [16+].
04.10 Т/С. “ДЕТЕКТИВЫ”. “БЫТОВАЯ ДИПЛОМАТИЯ” [16+].
04.35 Т/С. “ДЕТЕКТИВЫ”. “ЯЧЕЙКА ОБЩЕСТВА” [16+].

СРЕДА, 27 ЯНВАРЯ

ПЕРВЫЙ

05.00 “ДОБРОЕ УТРО”. [12+].
09.00 НОВОСТИ. [16+].
09.25 “ДОБРОЕ УТРО”. [12+].
09.50 “ЖИТЬ ЗДОРОВО!” [16+].
10.55 “МОДНЫЙ ПРИГОВОР”. [6+].
12.00 НОВОСТИ. [16+].
12.15 “ВРЕМЯ ПОКАЖЕТ”. [16+].
15.00 НОВОСТИ. [16+].
15.15 “ДАВАЙ ПОЖЕНИМСЯ!” [16+].
16.00 “МУЖСКОЕ/ЖЕНСКОЕ”. [16+].
18.00 ВЕЧЕРНИЕ НОВОСТИ. [16+].
18.40 “НА САМОМ ДЕЛЕ”. [16+].
19.45 “ПУСТЬ ГОВОРЯТ”. [16+].
21.00 “ВРЕМЯ”. [16+].
21.30 Т/С. “ИЩЕЙКА” [16+].
22.30 “ДОК-ТОК”. “ПОДЛИННАЯ ИСТОРИЯ ЮЛИИ НАЧАЛОВОЙ”, [16+].
23.30 “ВЕЧЕРНИЙ УРГАНТ”. [16+].
00.10 “БЛОКАДА. ДЕТИ”. [12+].
01.10 “ВРЕМЯ ПОКАЖЕТ”. [16+].
03.00 НОВОСТИ. [16+].
03.05 “ВРЕМЯ ПОКАЖЕТ”. [16+].
03.30 “МУЖСКОЕ/ЖЕНСКОЕ”. [16+].

РОССИЯ

05.00 “УТРО РОССИИ”.
09.00 “ВЕСТИ”. МЕСТНОЕ ВРЕМЯ.
09.30 “УТРО РОССИИ”.
09.55 “О САМОМ ГЛАВНОМ”. [12+].
11.00 “ВЕСТИ”.
11.30 “СУДЬБА ЧЕЛОВЕКА С БОРИСОМ КОРЧЕВНИКОВЫМ”. [12+].
12.40 “60 МИНУТ”. [12+].
14.00 “ВЕСТИ”.
14.30 “ВЕСТИ”. МЕСТНОЕ ВРЕМЯ.
14.55 Т/С. “МОРОЗОВА” [12+].
17.00 “ВЕСТИ”.
17.15 “АНДРЕЙ МАЛАХОВ. ПРЯМОЙ ЭФИР”. [16+].
18.40 “60 МИНУТ”. [12+].
20.00 “ВЕСТИ”.
21.05 “ВЕСТИ”. МЕСТНОЕ ВРЕМЯ.
21.20 Т/С. “СКЛИФОСОВСКИЙ” [12+].
23.35 “ВЕЧЕР С ВЛАДИМИРОМ СОЛОВЬЕВЫМ”. [12+].
02.20 Т/С. “ТАЙНЫ СЛЕДСТВИЯ” [12+].
04.05 Т/С. “ОБЪЕКТ 11” [16+].

КУЛЬТУРА

06.30, 07.00, 07.30, 10.00, 15.00, 19.30, 23.40 НОВОСТИ КУЛЬТУРЫ.
06.35 “ПЕШКОМ...” ФЕОДОСИЯ АЙВАЗОВСКОГО.
07.05, 20.05 “ПРАВИЛА ЖИЗНИ”.
07.35, 18.40 Д/С. “НАСТОЯЩАЯ ВОЙНА ПРЕСТОЛОВ”. “ЕВРОПА ВОСПЛАМЕНЯЕТСЯ. 1561-1569”.
08.25 ЛЕГЕНДЫ МИРОВОГО КИНО. Л. ГУРЧЕНКО.
08.50, 16.30 Х/Ф. “ТАЙНИК У КРАСНЫХ КАМНЕЙ”.
10.15 “НАБЛЮДАТЕЛЬ”.
11.10, 01.25 Д/Ф. “ДОГОНИ АВТОМОБИЛЬ”. “ПРОСТО МЕТРО”.
12.15 ДОРОГИ СТАРЫХ МАСТЕРОВ. “ДРЕВО ЖИЗНИ”.
12.25, 22.15 Т/С. “ИДИОТ”.
13.20 Д/Ф. “ПОИСКИ ЖИЗНИ”.
13.50 ИСКУССТВЕННЫЙ ОТБОР.
14.30 Д/С. “Я НЕ БОЮСЬ, Я МУЗЫКАНТ”.
15.05 НОВОСТИ. ПОДРОБНО. КИНО.
15.20 ОЛЬГА БЕРГГОЛЬЦ “БЛАГОЕ МОЛЧАНИЕ”.
15.45 “БЕЛАЯ СТУДИЯ”.
17.35 ЦВЕТ ВРЕМЕНИ. КАРАНДАШ.
17.45 В. А. МОЦАРТ. КОРОНАЦИОННАЯ МЕССА. В. СПИВАКОВ, НАЦИОНАЛЬНЫЙ ФИЛАРМОНИЧЕСКИЙ ОРКЕСТР РОССИИ И АКАДЕМИЧЕСКИЙ БОЛЬШОЙ ХОР “МАСТЕРА ХОРОВОГО ПЕНИЯ”.
19.45 ГЛАВНАЯ РОЛЬ.
20.30 “СПОКОЙНОЙ НОЧИ, МАЛЫШИ!”.
20.50 АБСОЛЮТНЫЙ СЛУХ.
21.35 Д/Ф. “БЛОКАДА. ИСКУПЛЕНИЕ”.
23.10 “ИОСИФ БРОДСКИЙ. ВОЗВРАЩЕНИЕ”.
00.00 МЕЖДУНАРОДНЫЙ ДЕНЬ ПАМЯТИ ЖЕРТВ ХОЛОКОСТА. ДЖ. ВЕРДИ. РЕКВИЕМ.
02.30 Д/Ф. “КРЫМ. МЫС ПЛАКА”.

ДОМАШНИЙ

06.30, 05.30 “ПО ДЕЛАМ НЕСОВЕРШЕННОЛЕТНИХ”. [16+].
08.05 “ДАВАЙ РАЗВЕДЕМСЯ!” [16+].
09.15, 03.50 “ТЕСТ НА ОТЦОВСТВО”. [16+].
11.25, 03.05 Д/Ф. “РЕАЛЬНАЯ МИСТИКА” [16+].
12.25, 02.10 Д/Ф. “ПОНЯТЬ. ПРОСТИТЬ” [16+].
13.30, 01.10 Д/Ф. “ПОРЧА” [16+].
14.00, 01.40 Д/Ф. “ЗНАХАРКА” [16+].
14.35 Т/С. “ЦЫГАНКА” [16+].
19.00 Х/Ф. “КЛЕВЕР ЖЕЛАНИЙ” [16+].
23.05 Т/С. “ПОДКИДЫШИ” [16+].
06.20 “6 КАДРОВ”. [16+].

ОТВ

06.00, 21.00, 01.30, 03.10 “НОВОСТИ ТАУ “9 1/2”. [16+].
07.00, 07.50, 10.45, 12.35, 14.45, 16.10, 17.15, 18.55 “ПОГОДА НА “ОТВ”. [6+].
07.05 М/С. “МАША И МЕДВЕДЬ”.
07.55, 16.15 “БОЛЬШОЙ ПОХОД. МАРКОВ КАМЕНЬ” (ПО БАЖОВСКИМ МЕСТАМ). [6+].
08.15, 16.35 Д/Ф. “БАЖОВ. ДОПОЛНЕННАЯ РЕАЛЬНОСТЬ” [12+].
09.00 Х/Ф. “КАПИТАНСКИЕ ДЕТИ” [16+].
10.50, 14.25, 22.40, 01.10, 04.10, 05.00 “ПАТРУЛЬНЫЙ УЧАСТОК”. [16+].
11.10, 17.20 МАРИНА АЛЕКСАНДРОВА, ИГОРЬ ПЕТРЕНКО И ГАЛИНА ПЕТРОВА В БИОГРАФИЧЕСКОЙ МЕЛОДРАМЕ “РОЖДЕННАЯ ЗВЕЗДОЙ”. [12+].
12.40, 23.00 Х/Ф. “МАМА-ДЕТЕКТИВ” [16+].
14.50 Д/Ф. “АРМЕНИЯ. ГРУЗИЯ. РОССИЯ. ДИАЛОГ КУЛЬТУР” [12+].
15.50 “ЧАС ВЕТЕРАНА”. [16+].
19.00 ИНФОРМАЦИОННОЕ ШОУ “СОБЫТИЯ. ИТОГИ ДНЯ”.
20.05 “СОБЫТИЯ. СПОРТ”.
20.30 “СОБЫТИЯ”.
22.00, 00.45, 02.30, 04.30, 05.30 “СОБЫТИЯ”. [16+].
22.30, 03.00, 05.20 “СОБЫТИЯ. АКЦЕНТ С ЕВГЕНИЕМ ЕНИНЫМ”. [16+].

НТВ

04.30 Т/С. “ПАСЕЧНИК” [16+].
08.00, 10.00, 13.00, 16.00, 19.00, 23.30 “СЕГОДНЯ”.
08.25, 10.25 Т/С. “МОРСКИЕ ДЬЯВОЛЫ. СМЕРЧ” [16+].
13.25 “ЧРЕЗВЫЧАЙНОЕ ПРОИСШЕСТВИЕ. ОБЗОР”.
14.00 “МЕСТО ВСТРЕЧИ”.
16.25 “ДНК”. [16+].
18.30, 19.40 Т/С. “БАЛАБОЛ” [16+].
21.20 Т/С. “РЕАЛИЗАЦИЯ” [16+].
23.45 “ПОЗДНЯКОВ”. [16+].
00.00 “ЗАХАР ПРИЛЕПИН. УРОКИ РУССКОГО”. [12+].
00.35 “МЫ И НАУКА. НАУКА И МЫ”. [12+].
01.35 “МЕСТО ВСТРЕЧИ”. [16+].
03.20 “ИХ НРАВЫ”.
03.45 Т/С. “ОТДЕЛ 44” [16+].

ТВ ЦЕНТР

06.00 НАСТРОЕНИЕ.
08.15 ДОКТОР И...(16+).
08.50 Х/Ф. “БУДНИ УГОЛОВНОГО РОЗЫСКА” [12+].
10.40, 04.40 Д/Ф. “НАТАЛЬЯ ГУНДАРЕВА. НЕСЛАДКАЯ ЖЕНЩИНА” [12+].
11.30, 14.30, 17.50, 22.00, 00.00 СОБЫТИЯ.
11.50, 03.10 Т/С. “ПУАРО АГАТЫ КРИСТИ” [12+].
13.40, 05.20 МОЙ ГЕРОЙ [12+].
14.50 ГОРОД НОВОСТЕЙ.
15.05 Х/Ф. “СЛЕДСТВИЕ ЛЮБВИ” [16+].
16.50 ХРОНИКИ МОСКОВСКОГО БЫТА. БРАК ПО РАСЧЁТУ [12+].
18.10 Х/Ф. “ИСЧЕЗАЮЩИЕ СЛЕДЫ” [16+].
22.35 ЛИНИЯ ЗАЩИТЫ [16+].
23.05, 01.35 90-Е [16+].
00.35, 02.55 ПЕТРОВКА, 38 [16+].
00.55 ПРИГОВОР. ВАЛЕНТИН КОВАЛЁВ [16+].
02.15 Д/Ф. “ДВОРЦОВЫЙ ПЕРЕВОРОТ - 1964” [12+].

ТВ 3

06.00 М/Ф.
09.30 “СЛЕПАЯ”. [16+].
11.50 Т/С. “ГАДАЛКА”. [16+].
14.40 “МИСТИЧЕСКИЕ ИСТОРИИ”. [16+].
15.45 Т/С. “ГАДАЛКА”. [16+].
17.25 “СЛЕПАЯ”. [16+].
20.15, 21.15, 22.10 Т/С. “ЛЮЦИФЕР” [16+].
23.00 Х/Ф. “ШКАТУЛКА ПРОКЛЯТИЯ” [16+].
01.00 “ЗНАХАРКИ. ЗНАХАРЬ ПОНЕВОЛЕ”. [16+].
01.45 “СВЕРХЪЕСТЕСТВЕННЫЙ ОТБОР. РЯЗАНЬ”. [16+].
02.30 “НЕ ВРИ МНЕ. ФЕЯ-КРЕСТНАЯ”. [12+].
03.15 “ГОРОДСКИЕ ЛЕГЕНДЫ”. [16+].
04.45 “ТАЙНЫЕ ЗНАКИ. ЗАЛОЖНИКИ ЛУНЫ”. [16+].
05.30 “ОХОТНИКИ ЗА ПРИВИДЕНИЯМИ. БИТВА ЗА МОСКВУ. ТАИНСТВЕННЫЙ ЗАКАЗ”. [16+].

ТНТ

07.00, 07.30 “ТНТ. GOLD”. [16+].
08.00 “НОВОЕ УТРО”. [16+].
08.30, 09.00, 09.30, 13.00, 13.30, 14.00, 14.30, 15.00, 15.30, 20.00, 20.30 Т/С. “САШАТАНЯ” [16+].
10.00 “БОРОДИНА ПРОТИВ БУЗОВОЙ”. [16+].
11.00, 11.30, 12.00, 12.30 Т/С. “ОЛЬГА” [16+].
16.00, 17.00, 18.00, 19.00 “ОДНАЖДЫ В РОССИИ”. [16+].
21.00 Т/С. “ПОЛЕТ” [16+].
22.00 “ДВОЕ НА МИЛЛИОН”. [16+].
23.00 “STAND UP”. [16+].
00.00 Т/С. “БОРОДАЧ” [16+].
00.30 Т/С. “БОРОДАЧ”. “ДЕНЬ ГОРОДА” [16+].
01.00 Х/Ф. “ОПТОМ ДЕШЕВЛЕ 2” [12+].
02.55 “COMEDY БАТТЛ”. [16+].
03.50, 04.45 “ОТКРЫТЫЙ МИКРОФОН”. [16+].
05.35, 06.05, 06.30 “ТНТ. BEST”. [16+].

ЗВЕЗДА

06.00 СЕГОДНЯ УТРОМ [12+].
08.00, 13.00, 18.00, 21.15 НОВОСТИ ДНЯ.
08.15 Д/С. “СДЕЛАНО В СССР” [6+].
08.30, 18.30 [12+].
08.50 Д/С. “КОЛЕСА СТРАНЫ СОВЕТОВ. БЫЛИ И НЕБЫЛИЦЫ”.
09.40, 10.05, 13.15, 14.05 Т/С. “БРАТ ЗА БРАТА” [18+].
10.00, 14.00 ВОЕННЫЕ НОВОСТИ.
18.50 Д/С. “АФГАНИСТАН. НЕИЗВЕСТНАЯ ВОЙНА ИНЖЕНЕРНЫХ ВОЙСК” [12+].
19.40 ПОСЛЕДНИЙ ДЕНЬ [12+].
20.25 Д/С. “СЕКРЕТНЫЕ МАТЕРИАЛЫ” [12+].
21.25 ОТКРЫТЫЙ ЭФИР [12+].
23.05 МЕЖДУ ТЕМ [12+].
23.40 Т/С. “БЛОКАДА” [12+].
02.55 Х/Ф. “ПРАВДА ЛЕЙТЕНАНТА КЛИМОВА” [12+].
04.20 Х/Ф. “Я ТЕБЯ НИКОГДА НЕ ЗАБУДУ” [12+].
05.45 Д/С. “ОРУЖИЕ ПОБЕДЫ” [6+].

РЕН ТВ

05.00 “ТЕРРИТОРИЯ ЗАБЛУЖДЕНИЙ”. [16+].
06.00, 10.00, 04.40 “ДОКУМЕНТАЛЬНЫЙ ПРОЕКТ”. [16+].
07.00 “С БОДРЫМ УТРОМ!” [16+].
08.30, 12.30, 16.30, 19.30, 23.00 “НОВОСТИ”. [16+].
09.00 “ЗНАЕТЕ ЛИ ВЫ, ЧТО?” [12+].
11.00 “КАК УСТРОЕН МИР С ТИМОФЕЕМ БАЖЕНОВЫМ”. [16+].
12.00, 16.00, 19.00 “ИНФОРМАЦИОННАЯ ПРОГРАММА 112”. [16+].
13.00, 23.30 “ЗАГАДКИ ЧЕЛОВЕЧЕСТВА С ОЛЕГОМ ШИШКИНЫМ”. [16+].
14.00 “НЕВЕРОЯТНО ИНТЕРЕСНЫЕ ИСТОРИИ”. [16+].
15.00 “НЕИЗВЕСТНАЯ ИСТОРИЯ”. [16+].
17.00, 03.05 “ТАЙНЫ ЧАПМАН”. [16+].
18.00, 02.15 “САМЫЕ ШОКИРУЮЩИЕ ГИПОТЕЗЫ”. [16+].
20.00 Х/Ф. “ФОРРЕСТ ГАМП” [16+].
22.45 “СМОТРЕТЬ ВСЕМ!” [16+].
00.30 Х/Ф. “ВО ВЛАСТИ СТИХИИ” [16+].

СТС

06.00, 05.50 “ЕРАЛАШ”.
06.15 М/С. “СПИРИТ. ДУХ СВОБОДЫ” [6+].
07.00 М/С. “ТОМ И ДЖЕРРИ”.
07.35 М/С. “БОСС-МОЛОКОСОС. СНОВА В ДЕЛЕ” [6+].
08.00, 18.30, 19.00 Т/С. “ИВАНОВЫ-ИВАНОВЫ” [16+].
09.00 Т/С. “ПСИХОЛОГИНИ” [16+].
10.00 Х/Ф. “ВЛАСТЕЛИН КОЛЕЦ. БРАТСТВО КОЛЬЦА” [12+].
13.40 Т/С. “ОТЕЛЬ “ЭЛЕОН” [16+].
20.00 Х/Ф. “НОЧЬ В МУЗЕЕ. СЕКРЕТ ГРОБНИЦЫ” [6+].
21.55 Х/Ф. “ВЛАСТЕЛИН КОЛЕЦ. ДВЕ КРЕПОСТИ” [12+].
01.35 “ДЕЛО БЫЛО ВЕЧЕРОМ”. [16+].
02.25 Т/С. “УЛЕТНЫЙ ЭКИПАЖ” [12+].
04.20 “6 КАДРОВ”. [16+].
05.00 М/Ф. “НАСЛЕДСТВО ВОЛШЕБНИКА БАХРАМА”.
05.20 М/Ф. “ЗМЕЙ НА ЧЕРДАКЕ”.
05.30 М/Ф. “НИЧУТЬ НЕ СТРАШНО”.
05.40 М/Ф. “ПИРОЖОК”.

МАТЧ ТВ

08.00, 10.55, 14.00, 15.45, 17.10, 18.45, 20.55, 23.55 НОВОСТИ. [16+].
08.05, 14.05, 16.45, 00.05, 03.00 ВСЕ НА МАТЧ! ПРЯМОЙ ЭФИР. [16+].
11.00 ПРОФЕССИОНАЛЬНЫЙ БОКС. АЛЬБЕРТ БАТЫРГАЗИЕВ ПРОТИВ ЭРЖАНА ТУРГУМБЕКОВА. ТРАНСЛЯЦИЯ ИЗ КАЗАНИ. [16+].
11.50 Х/Ф. “ЛЕГИОНЕР” [16+].
14.45 СМЕШАННЫЕ ЕДИНОБОРСТВА. ONE FC. КАЙРАТ АХМЕТОВ ПРОТИВ ДЭ ХВАН КИМА. РАЙМОНД МАГОМЕДАЛИЕВ ПРОТИВ ЭДСОНА МАРКЕСА. ТРАНСЛЯЦИЯ ИЗ СИНГАПУРА. [16+].
15.50 “ТАЙНЫ БОЕВЫХ ИСКУССТВ. КИТАЙ”. [16+].
17.15 ЗИМНИЕ ВИДЫ СПОРТА. ОБЗОР.
18.15, 18.50 Т/С. “В КЛЕТКЕ” [16+].
19.25 ГАНДБОЛ. СУПЕРЛИГА ПАРИМАТЧ - ЧЕМПИОНАТ РОССИИ. ЖЕНЩИНЫ. “РОСТОВ-ДОН” - “ЛАДА” (ТОЛЬЯТТИ). ПРЯМАЯ ТРАНСЛЯЦИЯ. [16+].
21.00 ВСЕ НА ХОККЕЙ! [16+].
21.25 ХОККЕЙ. КХЛ. “ДИНАМО” (МОСКВА) - ЦСКА. ПРЯМАЯ ТРАНСЛЯЦИЯ. [16+].
00.55 ФУТБОЛ. КУБОК ИСПАНИИ. 1/8 ФИНАЛА. ПРЯМАЯ ТРАНСЛЯЦИЯ. [16+].
04.00 ФУТБОЛ. ЧЕМПИОНАТ ШОТЛАНДИИ. “ХИБЕРНИАН” - “РЕЙНДЖЕРС”.
06.00 БАСКЕТБОЛ. ЕВРОЛИГА. МУЖЧИНЫ. “АЛЬБА” (ГЕРМАНИЯ) - ЦСКА (РОССИЯ).

ТНВ

07.00 ЮМОРИСТИЧЕСКАЯ ПЕРЕДАЧА [16+].
07.50, 09.00, 20.30, 22.30 “НОВОСТИ ТАТАРСТАНА” [12+].
08.00, 04.00 “МАНЗАРА” (ПАНОРАМА) [6+].
10.00, 16.30, 21.30, 23.30 “НОВОСТИ ТАТАРСТАНА”. [12+].
10.10 “ЗДРАВСТВУЙТЕ!” [12+].
11.00, 01.00 Т/С. “МОЙ ЛЮБИМЫЙ ПАПА” [12+].
12.00, 18.30 Т/С. “СУЛТАН РАЗИЯ” [16+].
13.00 РЕТРО-КОНЦЕРТ.
13.30 “ТАТАРЫ” [12+].
14.00, 00.10 Т/С. “НИКОГДА НЕ ОТКАЖУСЬ” [16+].
15.00 “КАРАВАЙ” [6+].
15.30 Д/Ф. “ЖИЗНЬ СО ЛЬВАМИ” [6+].
16.00 Д/Ф. “РАБОТАТЬ КАК ЗВЕРИ” [6+].
16.50 “НАРОД МОЙ...” [12+].
17.15 СПЕКТАКЛЬ “ЗУБАЙДА - ДИТЯ ЧЕЛОВЕЧЕСКОЕ” [12+].
19.30 “ТРИБУНА “НОВОГО ВЕКА”. [12+].
21.00, 03.30 “ТОЧКА ОПОРЫ” [16+].
22.00, 00.00 “ВЫЗОВ 112”. [16+].
22.15 “ГОСТИНЧИК ДЛЯ МАЛЫШЕЙ”.
23.00 “СЕМЬ ДНЕЙ +”. ДОЦЕНТ КАФЕДРЫ “ИСТОРИЯ ТАТАРСТАНА” ИНСТИТУТА МЕЖДУНАРОДНЫХ ОТНОШЕНИЙ КФУ МАРИНА ИМАШЕВА. [12+].
01.50 “ВИДЕОСПОРТ”. [12+].
02.15 “СООТЕЧЕСТВЕННИКИ”. В ПЛЕНУ СЛУХОВ. АБДУЛЛА БАТТАЛ. [12+].
02.40 “СЕМЬ ДНЕЙ +”. ДОКТОР АРХИТЕКТУРЫ ГАЛИНА АЙДАРОВА. [12+].
03.05 “ДА ЗДРАВСТВУЕТ ТЕАТР!” [12+].
05.40 “ОТ СЕРДЦА - К СЕРДЦУ” [6+].
06.30 РЕТРО-КОНЦЕРТ [6+].

5 КАНАЛ

05.00, 09.00, 13.00, 17.30, 03.20 “ИЗВЕСТИЯ”.
05.25, 06.15, 07.05, 08.00 Х/Ф. “ЛАДОГА” [12+].
09.25 Т/С. “УЛИЦЫ РАЗБИТЫХ ФОНАРЕЙ 7”. [16+].
19.10 Т/С. “СЛЕД”. [16+].
23.10 Т/С. “ВЕЛИКОЛЕПНАЯ ПЯТЕРКА 3”. “ПОЛЕТ С БАЛКОНА” [16+].
00.00 “ИЗВЕСТИЯ. ИТОГОВЫЙ ВЫПУСК”.
00.30 Т/С. “СЛЕД”. “ЛУЧШАЯ ВЕРСИЯ СЕБЯ” [16+].
01.15 Т/С. “ДЕТЕКТИВЫ”. “ОВОЩ” [16+].
02.00 Т/С. “ДЕТЕКТИВЫ”. “ЧУДОВИЩЕ” [16+].
02.25 Т/С. “ДЕТЕКТИВЫ”. “ЖЕРТВА” [16+].
02.50 Т/С. “ДЕТЕКТИВЫ”. “НЕДОВОЛЬНЫЕ ПАЦИЕНТЫ” [16+].
03.30 Т/С. “ДЕТЕКТИВЫ”. “ЛЮБОВЬ ЗДЕСЬ БОЛЬШЕ НЕ ЖИВЕТ” [16+].
04.05 Т/С. “ДЕТЕКТИВЫ”. “СТРАХОВКА” [16+].
04.30 Т/С. “ДЕТЕКТИВЫ”. “СВЕТ В ОКОШКЕ” [16+].

ЧЕТВЕРГ, 28 ЯНВАРЯ

ПЕРВЫЙ

05.00 “ДОБРОЕ УТРО”. [12+].
09.00 НОВОСТИ. [16+].
09.25 “ДОБРОЕ УТРО”. [12+].
09.50 “ЖИТЬ ЗДОРОВО!” [16+].
10.55 “МОДНЫЙ ПРИГОВОР”. [6+].
12.00 НОВОСТИ. [16+].
12.15 “ВРЕМЯ ПОКАЖЕТ”. [16+].
15.00 НОВОСТИ. [16+].
15.15 “ДАВАЙ ПОЖЕНИМСЯ!” [16+].
16.00 “МУЖСКОЕ/ЖЕНСКОЕ”. [16+].
18.00 ВЕЧЕРНИЕ НОВОСТИ. [16+].
18.40 “НА САМОМ ДЕЛЕ”. [16+].
19.45 “ПУСТЬ ГОВОРЯТ”. [16+].
21.00 “ВРЕМЯ”. [16+].
21.30 Т/С. “ИЩЕЙКА” [16+].
22.30 “БОЛЬШАЯ ИГРА”. [16+].
23.30 “ВЕЧЕРНИЙ УРГАНТ”. [16+].
00.10 “ИОСИФ БРОДСКИЙ. ЧАСТЬ РЕЧИ”. [12+].
01.10 “ВРЕМЯ ПОКАЖЕТ”. [16+].
03.00 НОВОСТИ. [16+].
03.05 “ВРЕМЯ ПОКАЖЕТ”. [16+].
03.30 “МУЖСКОЕ/ЖЕНСКОЕ”. [16+].

РОССИЯ

05.00 “УТРО РОССИИ”.
09.00 “ВЕСТИ”. МЕСТНОЕ ВРЕМЯ.
09.30 “УТРО РОССИИ”.
09.55 “О САМОМ ГЛАВНОМ”. [12+].
11.00 “ВЕСТИ”.
11.30 “СУДЬБА ЧЕЛОВЕКА С БОРИСОМ КОРЧЕВНИКОВЫМ”. [12+].
12.40 “60 МИНУТ”. [12+].
14.00 “ВЕСТИ”.
14.30 “ВЕСТИ”. МЕСТНОЕ ВРЕМЯ.
14.55 Т/С. “МОРОЗОВА” [12+].
17.00 “ВЕСТИ”.
17.15 “АНДРЕЙ МАЛАХОВ. ПРЯМОЙ ЭФИР”. [16+].
18.40 “60 МИНУТ”. [12+].
20.00 “ВЕСТИ”.
21.05 “ВЕСТИ”. МЕСТНОЕ ВРЕМЯ.
21.20 Т/С. “СКЛИФОСОВСКИЙ” [12+].
23.35 “ВЕЧЕР С ВЛАДИМИРОМ СОЛОВЬЕВЫМ”. [12+].
02.20 Т/С. “ТАЙНЫ СЛЕДСТВИЯ” [12+].
04.05 Т/С. “ОБЪЕКТ 11” [16+].

КУЛЬТУРА

06.30, 07.00, 07.30, 10.00, 15.00, 19.30, 23.40 НОВОСТИ КУЛЬТУРЫ.
06.35 “ПЕШКОМ...” МОСКВА АРМЯНСКАЯ.
07.05, 20.05 “ПРАВИЛА ЖИЗНИ”.
07.35, 18.40, 00.00 Д/С. “НАСТОЯЩАЯ ВОЙНА ПРЕСТОЛОВ”. “КРОВАВАЯ СВАДЬБА. 1567-1574”.
08.25 ЛЕГЕНДЫ МИРОВОГО КИНО. С. ГУРЗО.
08.50, 16.30 Х/Ф. “ТАЙНИК У КРАСНЫХ КАМНЕЙ”.
10.15 “НАБЛЮДАТЕЛЬ”.
11.10, 00.45 Д/Ф. “ЕЛЕНА ОБРАЗЦОВА”.
12.15 ДОРОГИ СТАРЫХ МАСТЕРОВ. “МСТЕРСКИЕ ГОЛЛАНДЦЫ”.
12.25, 22.15 Т/С. “ИДИОТ”.
13.20 Д/Ф. “ЗЕМЛЯ И ВЕНЕРА. СОСЕДКИ”.
13.50 АБСОЛЮТНЫЙ СЛУХ.
14.30 Д/С. “Я НЕ БОЮСЬ, Я МУЗЫКАНТ”.
15.05 НОВОСТИ. ПОДРОБНО. ТЕАТР.
15.20 ПРЯНИЧНЫЙ ДОМИК. “САНИ, САНОЧКИ”.
15.45 “2 ВЕРНИК 2”.
17.40 Д/Ф. “ИСПАНИЯ. ТОРТОСА”.
18.10, 01.50 Э. ЭЛГАР. СЕРЕНАДА ДЛЯ СТРУННОГО ОРКЕСТРА -Х ЧАСТЯХ. МИТРОПОЛИТ ИЛАРИОН (АЛФЕЕВ) И КАМЕРНЫЙ ОРКЕСТР “ВИРТУОЗЫ МОСКВЫ”.
19.45 ГЛАВНАЯ РОЛЬ.
20.30 “СПОКОЙНОЙ НОЧИ, МАЛЫШИ!”.
20.50 Д/Ф. “КАВКАЗСКАЯ ПЛЕННИЦА”. ЭТО ЖЕ ВАМ НЕ ЛЕЗГИНКА, А ТВИСТ!”.
21.35 “ЭНИГМА. САША ВАЛЬЦ”.
23.10 “ИОСИФ БРОДСКИЙ. ВОЗВРАЩЕНИЕ”.
02.15 Д/Ф. “ГЕНИЙ РУССКОГО МОДЕРНА. ФЕДОР ШЕХТЕЛЬ”.

ДОМАШНИЙ

06.30, 05.35 “ПО ДЕЛАМ НЕСОВЕРШЕННОЛЕТНИХ”. [16+].
08.25 “ДАВАЙ РАЗВЕДЕМСЯ!” [16+].
09.35, 03.55 “ТЕСТ НА ОТЦОВСТВО”. [16+].
11.45, 03.05 Д/Ф. “РЕАЛЬНАЯ МИСТИКА” [16+].
12.50, 02.10 Д/Ф. “ПОНЯТЬ. ПРОСТИТЬ” [16+].
13.55, 01.10 Д/Ф. “ПОРЧА” [16+].
14.25, 01.40 Д/Ф. “ЗНАХАРКА” [16+].
15.00 “ЛЮБОВЬ В РОЗЫСКЕ”. [16+].
19.00 Х/Ф. “О ЧЕМ НЕ РАССКАЖЕТ РЕКА” [16+].
23.05 Т/С. “ПОДКИДЫШИ” [16+].
06.25 “6 КАДРОВ”. [16+].

ОТВ

06.00, 21.20, 01.30, 03.10 “НОВОСТИ ТАУ “9 1/2”. [16+].
07.00, 10.45, 12.35, 14.45, 16.30, 17.05, 18.55 “ПОГОДА НА “ОТВ”. [6+].
07.05 М/С. “МАША И МЕДВЕДЬ”.
07.30, 15.00 ИНФОРМАЦИОННОЕ ШОУ “СОБЫТИЯ. ИТОГИ ДНЯ”. [16+].
09.00 Х/Ф. “КАПИТАНСКИЕ ДЕТИ” [16+].
10.50, 14.25, 23.00, 04.10, 05.00 “ПАТРУЛЬНЫЙ УЧАСТОК”. [16+].
11.10 Х/Ф. “КАНИКУЛЫ ДЖОЙ” [12+].
12.40, 23.20 Х/Ф. “МАМА-ДЕТЕКТИВ” [16+].
14.50 “ОБЗОРНАЯ ЭКСКУРСИЯ. ЕКАТЕРИНБУРГ. БЛАГОТВОРИТЕЛИ”. [6+].
16.35 “ПОЕХАЛИ ПО УРАЛУ. ИРБИТ”. [12+].
17.10, 03.00, 05.20 “КАБИНЕТ МИНИСТРОВ”. [16+].
17.20 Х/Ф. “МОЛОДОСТЬ ПО СТРАХОВКЕ” [16+].
19.00 ХОККЕЙ. ЧЕМПИОНАТ КХЛ. “АВТОМОБИЛИСТ” (ЕКАТЕРИНБУРГ) - “АК БАРС” (КАЗАНЬ). ПРЯМАЯ ТРАНСЛЯЦИЯ. В ПЕРЕРЫВАХ - “СОБЫТИЯ”.
22.20, 01.05, 02.30, 04.30, 05.30 “СОБЫТИЯ”. [16+].
22.50 “СОБЫТИЯ. АКЦЕНТ С ЕВГЕНИЕМ ЕНИНЫМ”. [16+].

НТВ

04.30 Т/С. “ПАСЕЧНИК” [16+].
08.00, 10.00, 13.00, 16.00, 19.00, 23.30 “СЕГОДНЯ”.
08.25, 10.25 Т/С. “МОРСКИЕ ДЬЯВОЛЫ. СМЕРЧ” [16+].
13.25 “ЧРЕЗВЫЧАЙНОЕ ПРОИСШЕСТВИЕ. ОБЗОР”.
14.00 “МЕСТО ВСТРЕЧИ”.
16.25 “ДНК”. [16+].
18.30, 19.40 Т/С. “БАЛАБОЛ” [16+].
21.20 Т/С. “РЕАЛИЗАЦИЯ” [16+].
23.45 “ЧП. РАССЛЕДОВАНИЕ”. [16+].
00.20 Х/Ф. “СПАСТИ ЛЕНИНГРАД” [12+].
02.10 “МЕСТО ВСТРЕЧИ”. [16+].
03.50 Т/С. “ОТДЕЛ 44” [16+].

ТВ ЦЕНТР

06.00 НАСТРОЕНИЕ.
08.10 ДОКТОР И...(16+).
08.40 Х/Ф. “БЕЗ СРОКА ДАВНОСТИ” [16+].
10.40, 04.45 Д/Ф. “АЛЕКСАНДРА ЗАВЬЯЛОВА. ЗАТВОРНИЦА” [12+].
11.30, 14.30, 17.50, 22.00, 00.00 СОБЫТИЯ.
11.50, 03.15 Т/С. “ПУАРО АГАТЫ КРИСТИ” [12+].
13.40, 05.20 МОЙ ГЕРОЙ [12+].
14.50 ГОРОД НОВОСТЕЙ.
15.05 Х/Ф. “СЛЕДСТВИЕ ЛЮБВИ” [16+].
16.55 ХРОНИКИ МОСКОВСКОГО БЫТА. ОДИНОКАЯ СТАРОСТЬ ЗВЕЗД [12+].
18.10 Х/Ф. “ИСЧЕЗАЮЩИЕ СЛЕДЫ” [16+].
22.35 10 САМЫХ...МНОГОДЕТНЫЕ ЗВЕЗДНЫЕ ПАПАШИ [16+].
23.05 Д/Ф. “АКТЕРСКИЕ ДРАМЫ. ЗАПОМНИМ ИХ СМЕШНЫМИ” [12+].
00.35, 03.00 ПЕТРОВКА, 38 [16+].
00.55 Д/Ф. “ПОЛИТИЧЕСКИЕ ТЯЖЕЛОВЕСЫ” [16+].
01.35 ХРОНИКИ МОСКОВСКОГО БЫТА. МАТЬ-КУКУШКА [12+].
02.20 Д/Ф. “НЕСОСТОЯВШИЕСЯ ГЕНСЕКИ” [12+].

ТВ 3

06.00, 05.45 М/Ф.
09.30 “СЛЕПАЯ”. [16+].
11.15 “ВЕРНУВШИЕСЯ”. [16+].
12.25 Т/С. “ГАДАЛКА”. [16+].
14.40 “МИСТИЧЕСКИЕ ИСТОРИИ”. [16+].
15.45 Т/С. “ГАДАЛКА”. [16+].
17.25 “СЛЕПАЯ”. [16+].
20.15, 21.15, 22.10 Т/С. “ЛЮЦИФЕР” [16+].
23.00, 00.15, 01.15, 02.00, 02.45 Т/С. “ВИКИНГИ” [16+].
03.30 “ВЛАСТИТЕЛИ. ПЕТР СТОЛЫПИН. РЕФОРМАТОР ВО ВЛАСТИ ТЕМНЫХ ЧАР”. [16+].
04.15 “ВЛАСТИТЕЛИ. МИНИСТЕРСТВО КОЛДОВСТВА ДОМА РОМАНОВЫХ”. [16+].
05.00 “ВЛАСТИТЕЛИ. ОБРЕЧЕННЫЕ НА БЕССМЕРТИЕ”. [16+].

ТНТ

07.00, 07.30 “ТНТ. GOLD”. [16+].
08.00 “ПЕРЕЗАГРУЗКА”. [16+].
08.30, 09.00, 09.30, 13.00, 13.30, 14.00, 14.30, 15.00, 15.30, 20.00, 20.30 Т/С. “САШАТАНЯ” [16+].
10.00 “БОРОДИНА ПРОТИВ БУЗОВОЙ”. [16+].
11.00, 11.30, 12.00, 12.30 Т/С. “ОЛЬГА” [16+].
16.00, 17.00, 18.00, 19.00 “ОДНАЖДЫ В РОССИИ”. [16+].
21.00 Т/С. “ПОЛЕТ” [16+].
22.00 “ШОУ “СТУДИЯ “СОЮЗ”. [16+].
23.00 “ПЯТИЛЕТИЕ “STAND UP”. [16+].
00.00, 00.30 Т/С. “БОРОДАЧ” [16+].
01.00 Х/Ф. “ПЛЕЙБОЙ ПОД ПРИКРЫТИЕМ” [18+].
02.55 “ТНТ-CLUB”. [16+].
03.00 “COMEDY БАТТЛ”. [16+].
03.50, 04.40 “ОТКРЫТЫЙ МИКРОФОН”. [16+].
05.35, 06.05, 06.30 “ТНТ. BEST”. [16+].

ЗВЕЗДА

06.00 СЕГОДНЯ УТРОМ [12+].
08.00, 13.00, 18.00, 21.15 НОВОСТИ ДНЯ.
08.15 Д/С. “СДЕЛАНО В СССР” [6+].
08.35, 18.30 [12+].
08.50 Д/С. “КОЛЕСА СТРАНЫ СОВЕТОВ. БЫЛИ И НЕБЫЛИЦЫ”.
09.40, 10.05, 13.15, 14.05 Т/С. “БРАТ ЗА БРАТА” [18+].
10.00, 14.00 ВОЕННЫЕ НОВОСТИ.
18.50 Д/С. “АФГАНИСТАН. НЕИЗВЕСТНАЯ ВОЙНА ИНЖЕНЕРНЫХ ВОЙСК” [12+].
19.40 ЛЕГЕНДЫ КОСМОСА [6+].
20.25 КОД ДОСТУПА [12+].
21.25 ОТКРЫТЫЙ ЭФИР [12+].
23.05 МЕЖДУ ТЕМ [12+].
23.40 Т/С. “БЛОКАДА” [12+].
02.40 Х/Ф. “ДОМ, В КОТОРОМ Я ЖИВУ” [16+].
04.15 Х/Ф. “ЖДИТЕ СВЯЗНОГО” [12+].
05.30 Д/С. “ХРОНИКА ПОБЕДЫ” [12+].

РЕН ТВ

05.00, 06.00 “ДОКУМЕНТАЛЬНЫЙ ПРОЕКТ”. [16+].
07.00 “С БОДРЫМ УТРОМ!” [16+].
08.30, 12.30, 16.30, 19.30, 23.00 “НОВОСТИ”. [16+].
09.00 “ЗАСЕКРЕЧЕННЫЕ СПИСКИ”. [16+].
11.00 “КАК УСТРОЕН МИР С ТИМОФЕЕМ БАЖЕНОВЫМ”. [16+].
12.00, 16.00, 19.00 “ИНФОРМАЦИОННАЯ ПРОГРАММА 112”. [16+].
13.00, 23.30 “ЗАГАДКИ ЧЕЛОВЕЧЕСТВА С ОЛЕГОМ ШИШКИНЫМ”. [16+].
14.00 “НЕВЕРОЯТНО ИНТЕРЕСНЫЕ ИСТОРИИ”. [16+].
15.00 “ЗНАЕТЕ ЛИ ВЫ, ЧТО?” [12+].
17.00, 03.05 “ТАЙНЫ ЧАПМАН”. [16+].
18.00, 02.20 “САМЫЕ ШОКИРУЮЩИЕ ГИПОТЕЗЫ”. [16+].
20.00 Х/Ф. “ДЖЕК РИЧЕР” [16+].
22.35 “СМОТРЕТЬ ВСЕМ!” [16+].
00.30 Х/Ф. “ПОВЕЛИТЕЛЬ СТИХИЙ”.
04.45 “ВОЕННАЯ ТАЙНА”. [16+].

СТС

06.00, 05.50 “ЕРАЛАШ”.
06.15 М/С. “СПИРИТ. ДУХ СВОБОДЫ” [6+].
07.00 М/С. “ТОМ И ДЖЕРРИ”.
07.35 М/С. “БОСС-МОЛОКОСОС. СНОВА В ДЕЛЕ” [6+].
08.00, 18.30, 19.00 Т/С. “ИВАНОВЫ-ИВАНОВЫ” [16+].
09.00 Т/С. “ПСИХОЛОГИНИ” [16+].
10.00 Х/Ф. “ВЛАСТЕЛИН КОЛЕЦ. ДВЕ КРЕПОСТИ” [12+].
13.35 Т/С. “ОТЕЛЬ “ЭЛЕОН” [16+].
20.00 Х/Ф. “ОСОБНЯК С ПРИВИДЕНИЯМИ” [12+].
21.45 Х/Ф. “ВЛАСТЕЛИН КОЛЕЦ. ВОЗВРАЩЕНИЕ КОРОЛЯ” [12+].
01.45 “ДЕЛО БЫЛО ВЕЧЕРОМ”. [16+].
02.40 Т/С. “УЛЕТНЫЙ ЭКИПАЖ” [12+].
04.15 “6 КАДРОВ”. [16+].
05.15 М/Ф. “КУДА ЛЕТИШЬ, ВИТАР?”.
05.30 М/Ф. “КОРОЛЕВСКИЕ ЗАЙЦЫ”.

МАТЧ ТВ

08.00, 10.55, 14.00, 15.45, 17.10, 18.45, 20.30, 23.55 НОВОСТИ. [16+].
08.05, 14.05, 16.45, 20.35, 00.05, 03.00 ВСЕ НА МАТЧ! ПРЯМОЙ ЭФИР. [16+].
11.00 ПРОФЕССИОНАЛЬНЫЙ БОКС. ХАРИТОН АГРБА ПРОТИВ СОСЛАНА ТЕДЕЕВА. ТРАНСЛЯЦИЯ ИЗ КАЗАНИ. [16+].
12.00 Д/Ф. “ВИКТОР ЦАРЕВ. КАПИТАН ВЕЛИКОЙ КОМАНДЫ” [12+].
13.00 “ИДЕАЛЬНЫЕ СОПЕРНИКИ. “АЛАНИЯ” И “СПАРТАК”. [12+].
13.30 “БОЛЬШОЙ ХОККЕЙ”. [12+].
14.45 СМЕШАННЫЕ ЕДИНОБОРСТВА. ONE FC. АЛАВЕРДИ РАМАЗАНОВ ПРОТИВ КАПИТАНА ПЕТЧЬИНДИ. ТРАНСЛЯЦИЯ ИЗ СИНГАПУРА. [16+].
15.50 “ТАЙНЫ БОЕВЫХ ИСКУССТВ. ЯПОНИЯ”. [16+].
17.15 ЕВРОФУТБОЛ. ОБЗОР.
18.15, 18.50 Т/С. “В КЛЕТКЕ” [16+].
21.25 ХОККЕЙ. КХЛ. “СПАРТАК” (МОСКВА) - “МЕТАЛЛУРГ” (МАГНИТОГОРСК). ПРЯМАЯ ТРАНСЛЯЦИЯ. [16+].
00.35 “ТОЧНАЯ СТАВКА”. [16+].
00.55 ФУТБОЛ. ЧЕМПИОНАТ НИДЕРЛАНДОВ. “АЯКС” - “ВИЛЛЕМ II”. ПРЯМАЯ ТРАНСЛЯЦИЯ. [16+].
04.00 БАСКЕТБОЛ. ЕВРОЛИГА. МУЖЧИНЫ. “ХИМКИ” (РОССИЯ) - “ФЕНЕРБАХЧЕ” (ТУРЦИЯ).
06.00 БАСКЕТБОЛ. ЕВРОЛИГА. МУЖЧИНЫ. “МИЛАН” (ИТАЛИЯ) - “ЗЕНИТ” (РОССИЯ).

ТНВ

07.00 “ГОЛОВОЛОМКА” [6+].
07.50, 09.00, 22.30 “НОВОСТИ ТАТАРСТАНА” [12+].
08.00, 04.00 “МАНЗАРА” (ПАНОРАМА) [6+].
10.00, 16.30, 21.30, 23.30 “НОВОСТИ ТАТАРСТАНА”. [12+].
10.10 “ЗДРАВСТВУЙТЕ!” [12+].
11.00, 02.00 Т/С. “МОЙ ЛЮБИМЫЙ ПАПА” [12+].
12.00, 18.00 Т/С. “СУЛТАН РАЗИЯ” [16+].
13.00 “СООТЕЧЕСТВЕННИКИ” [12+].
13.30, 03.40 “ТОЧКА ОПОРЫ” [16+].
14.00, 01.10 Т/С. “НИКОГДА НЕ ОТКАЖУСЬ” [16+].
15.00 “КАРАВАЙ” [6+].
15.30 Д/Ф. “РАБОТАТЬ КАК ЗВЕРИ”.
16.50 “ПОЕТ ХАМДУНА ТИМЕРГАЛИЕВА” [6+].
19.00 ХОККЕЙ. ЧЕМПИОНАТ КХЛ. “АВТОМОБИЛИСТ” (ЕКАТЕРИНБУРГ) - “АК БАРС” (КАЗАНЬ). ПРЯМАЯ ТРАНСЛЯЦИЯ [6+].
22.00, 00.00 “ВЫЗОВ 112”. [16+].
22.15 “ГОСТИНЧИК ДЛЯ МАЛЫШЕЙ”.
23.00 “СЕМЬ ДНЕЙ +”. ПЕВЕЦ ФИЛЮС КАГИРОВ. [12+].
00.10 “НАША РЕСПУБЛИКА. НАШЕ ДЕЛО”. [12+].
02.50 “СООТЕЧЕСТВЕННИКИ”. СЕРДЕЧНАЯ КОМАНДА РЕНАТА АКЧУРИНА. [12+].
03.15 “СЕМЬ ДНЕЙ+”. ДОЦЕНТ КАФЕДРЫ “ИСТОРИЯ ТАТАРСТАНА” ИНСТИТУТА МЕЖДУНАРОДНЫХ ОТНОШЕНИЙ КФУ МАРИНА ИМАШЕВА. [12+].
05.40 “ОТ СЕРДЦА - К СЕРДЦУ” [6+].
06.30 РЕТРО-КОНЦЕРТ [6+].

5 КАНАЛ

05.00, 09.00, 13.00, 17.30, 03.25 “ИЗВЕСТИЯ”.
05.25 Т/С. “УЛИЦЫ РАЗБИТЫХ ФОНАРЕЙ 7”. [16+].
19.10 Т/С. “СЛЕД”. [16+].
21.25 Т/С. “СЛЕД”. “ПОСЛЕДНИЙ БЕСТСЕЛЛЕР” [16+].
22.20 Т/С. “СЛЕД”. “ГРУБАЯ СИЛА” [16+].
23.10 Т/С. “ВЕЛИКОЛЕПНАЯ ПЯТЕРКА 3”. “СЖЕЧЬ ВЕДЬМУ” [16+].
00.00 “ИЗВЕСТИЯ. ИТОГОВЫЙ ВЫПУСК”.
00.30 Т/С. “СЛЕД”. “КАПКАН” [16+].
01.15 Т/С. “ДЕТЕКТИВЫ”. “В ПОНЕДЕЛЬНИК ОТДОХНЕМ” [16+].
02.00 Т/С. “ДЕТЕКТИВЫ”. “ДЖОННИ, ДЖОННИ” [16+].
02.30 Т/С. “ДЕТЕКТИВЫ”. “ЧАЙНЫЙ СЕРВИЗ” [16+].
02.55 Т/С. “ДЕТЕКТИВЫ”. “ЖЕЛЕЗНОЕ КОЛЕЧКО” [16+].
03.35 Т/С. “ДЕТЕКТИВЫ”. “ВОСТОЧНАЯ ЛЮБОВЬ” [16+].
04.05 Т/С. “ДЕТЕКТИВЫ”. “ДОРОГИЕ ОГУРЦЫ” [16+].
04.30 Т/С. “ДЕТЕКТИВЫ”. “У СИНЕЙ РЕКИ” [16+].

ПЯТНИЦА, 29 ЯНВАРЯ

ПЕРВЫЙ

05.00 “ДОБРОЕ УТРО”. [12+].
09.00 НОВОСТИ. [16+].
09.25 “ДОБРОЕ УТРО”. [12+].
09.50 “ЖИТЬ ЗДОРОВО!” [16+].
10.55 “МОДНЫЙ ПРИГОВОР”. [6+].
12.00 НОВОСТИ. [16+].
12.15 “ВРЕМЯ ПОКАЖЕТ”. [16+].
15.00 НОВОСТИ. [16+].
15.15 “ДАВАЙ ПОЖЕНИМСЯ!” [16+].
16.00 “МУЖСКОЕ/ЖЕНСКОЕ”. [16+].
18.00 ВЕЧЕРНИЕ НОВОСТИ. [16+].
18.40 “ЧЕЛОВЕК И ЗАКОН” [16+].
19.45 “ПОЛЕ ЧУДЕС”. [16+].
21.00 “ВРЕМЯ”. [16+].
21.30 “СВОЯ КОЛЕЯ”. [16+].
23.20 “ВЕЧЕРНИЙ УРГАНТ”. [16+].
00.15 Д/Ф. “ЛОРЕЛ КАНЬОН” [16+].
02.50 “МОДНЫЙ ПРИГОВОР”. [6+].
03.40 “ДАВАЙ ПОЖЕНИМСЯ!” [16+].
04.20 “МУЖСКОЕ/ЖЕНСКОЕ”. [16+].

РОССИЯ

05.00 “УТРО РОССИИ”.
09.00 “ВЕСТИ”. МЕСТНОЕ ВРЕМЯ.
09.30 “УТРО РОССИИ”.
09.55 “О САМОМ ГЛАВНОМ”. [12+].
11.00 “ВЕСТИ”.
11.30 “СУДЬБА ЧЕЛОВЕКА С БОРИСОМ КОРЧЕВНИКОВЫМ”. [12+].
12.40 “60 МИНУТ”. [12+].
14.00 “ВЕСТИ”.
14.30 “ВЕСТИ”. МЕСТНОЕ ВРЕМЯ.
14.55 “БЛИЗКИЕ ЛЮДИ”. [12+].
17.00 “ВЕСТИ”.
17.15 “АНДРЕЙ МАЛАХОВ. ПРЯМОЙ ЭФИР”. [16+].
18.40 “60 МИНУТ”. [12+].
20.00 “ВЕСТИ”.
21.05 “ВЕСТИ”. МЕСТНОЕ ВРЕМЯ.
21.20 Т/С. “СКЛИФОСОВСКИЙ” [12+].
23.30 “ДОМ КУЛЬТУРЫ И СМЕХА. СКОРО ВЕСНА”. [16+].
02.00 Х/Ф. “БРАТСКИЕ УЗЫ” [12+].

КУЛЬТУРА

06.30, 07.00, 07.30, 10.00, 15.00, 19.30, 23.40 НОВОСТИ КУЛЬТУРЫ.
06.35 “ПЕШКОМ...” МОСКВА СЕГОДНЯШНЯЯ.
07.05 “ПРАВИЛА ЖИЗНИ”.
07.35 ЧЕРНЫЕ ДЫРЫ. БЕЛЫЕ ПЯТНА.
08.15 ЦВЕТ ВРЕМЕНИ. УИЛЬЯМ ТЕРНЕР.
08.25 ЛЕГЕНДЫ МИРОВОГО КИНО. В. КАРАВАЕВА.
08.55 Х/Ф. “ТАЙНИК У КРАСНЫХ КАМНЕЙ”.
10.20 Х/Ф. “СТАНИЦА ДАЛЬНЯЯ”.
11.55 Д/Ф. “ЗНАМЯ И ОРКЕСТР, ВПЕРЕД!..”.
12.25, 22.15 Т/С. “ИДИОТ”.
13.20 Д/Ф. “СОЛНЦЕ И ЗЕМЛЯ. ВСПЫШКА”.
13.50 ВЛАСТЬ ФАКТА. “ТЕМНЫЕ ВЕКА. НАЧАЛО ЕВРОПЫ”.
14.30 Д/С. “Я НЕ БОЮСЬ, Я МУЗЫКАНТ”.
15.05 ПИСЬМА ИЗ ПРОВИНЦИИ. ЛОДЕЙНОПОЛЬСКИЙ РАЙОН.
15.35 “ЭНИГМА. САША ВАЛЬЦ”.
16.15 Д/С. “ПЕРВЫЕ В МИРЕ”. “ЛАМПА ЛОДЫГИНА”.
16.30 Х/Ф. “СУРОВЫЕ КИЛОМЕТРЫ”.
18.05 Б. БАРТОК. ДИВЕРТИСМЕНТ ДЛЯ СТРУННОГО ОРКЕСТРА. МИТРОПОЛИТ ИЛАРИОН (АЛФЕЕВ) И КАМЕРНЫЙ ОРКЕСТР “ВИРТУОЗЫ МОСКВЫ”.
18.45 “БИЛЕТ В БОЛЬШОЙ”.
19.45 “СМЕХОНОСТАЛЬГИЯ”.
20.15 Д/Ф. “МАРЕК ХАЛЬТЕР. СЫН БИБЛИИ И АЛЕКСАНДРА ДЮМА”.
21.00 КРАСИВАЯ ПЛАНЕТА. “ИСПАНИЯ. ИСТОРИЧЕСКИЙ ЦЕНТР КОРДОВЫ”.
21.15 ЛИНИЯ ЖИЗНИ. А. ЛЕВЕНБУК.
23.10 “ИОСИФ БРОДСКИЙ. ВОЗВРАЩЕНИЕ”.
00.00 Х/Ф. “НЕ ЧУЖИЕ” [16+].
01.20 Д/Ф. “СЕРЕНГЕТИ”. “ЗЛОКЛЮЧЕНИЯ”.
02.20 М/Ф. “ПИФ-ПАФ, ОЙ-ОЙ-ОЙ!”, “СУНДУК”, “ТАРАКАН”.

ДОМАШНИЙ

06.30, 06.25 “6 КАДРОВ”. [16+].
06.35, 04.45 “ПО ДЕЛАМ НЕСОВЕРШЕННОЛЕТНИХ”. [16+].
08.10, 05.35 “ДАВАЙ РАЗВЕДЕМСЯ!” [16+].
09.20, 03.05 “ТЕСТ НА ОТЦОВСТВО”. [16+].
11.30 Д/Ф. “РЕАЛЬНАЯ МИСТИКА” [16+].
12.40, 02.10 Д/Ф. “ПОНЯТЬ. ПРОСТИТЬ” [16+].
13.45, 01.10 Д/Ф. “ПОРЧА” [16+].
14.15, 01.40 Д/Ф. “ЗНАХАРКА” [16+].
14.50 Х/Ф. “ЖЕНЫ НА ТРОПЕ ВОЙНЫ” [16+].
19.00 Х/Ф. “БУДЬ ЧТО БУДЕТ” [16+].
23.05 Х/Ф. “БЭБИ-БУМ” [16+].

ОТВ

06.00, 15.00 “ПАРЛАМЕНТСКОЕ ВРЕМЯ”. [16+].
07.00, 10.45, 12.35, 14.45, 16.05 “ПОГОДА НА “ОТВ”. [6+].
07.05 М/С. “МАША И МЕДВЕДЬ”.
07.45 ТЕЛЕПРОЕКТ ОТВ “ЕРМАК. БОЛЬШОЙ ПОХОД”. [6+].
09.00 Х/Ф. “КАПИТАНСКИЕ ДЕТИ” [16+].
10.50, 14.25, 22.40, 01.10, 04.10, 05.00 “ПАТРУЛЬНЫЙ УЧАСТОК”. [16+].
11.10 Х/Ф. “МОЛОДОСТЬ ПО СТРАХОВКЕ” [16+].
12.40, 23.00 Х/Ф. “МАМА-ДЕТЕКТИВ” [16+].
14.50, 16.30 “СОБЫТИЯ. ЭКОНОМИКА”. [16+].
16.00 “ОБЗОРНАЯ ЭКСКУРСИЯ. ЕКАТЕРИНБУРГ”. [6+].
16.10 “НАЦИОНАЛЬНОЕ ИЗМЕРЕНИЕ”. [16+].
16.40 “ТОЧКА ЗРЕНИЯ ЛДПР”. [16+].
16.55 “НОВОСТИ ТМК”. [16+].
17.05 Х/Ф. “ПРИШЕЛЬЦЫ-3: ВЗЯТИЕ БАСТИЛИИ” [16+].
19.00 ИНФОРМАЦИОННОЕ ШОУ “СОБЫТИЯ. ИТОГИ ДНЯ”.
20.30 “СОБЫТИЯ”.
21.00, 01.30, 03.10 “НОВОСТИ ТАУ “9 1/2”. [16+].
22.00, 02.30, 04.30, 05.30 “СОБЫТИЯ”. [16+].
22.30, 03.00, 05.20 “СОБЫТИЯ. АКЦЕНТ С ЕВГЕНИЕМ ЕНИНЫМ”. [16+].
00.40 “ЧЕТВЕРТАЯ ВЛАСТЬ”. [16+].

НТВ

04.30 Т/С. “ПАСЕЧНИК” [16+].
08.00, 10.00, 13.00, 16.00, 19.00 “СЕГОДНЯ”.
08.25, 10.25 Т/С. “МОРСКИЕ ДЬЯВОЛЫ. СМЕРЧ” [16+].
13.25 “ЧРЕЗВЫЧАЙНОЕ ПРОИСШЕСТВИЕ. ОБЗОР”.
14.00 “МЕСТО ВСТРЕЧИ”.
16.25 “ДНК”. [16+].
17.25 “ЖДИ МЕНЯ”. [12+].
18.20, 19.40 Т/С. “БАЛАБОЛ” [16+].
21.20 Т/С. “РЕАЛИЗАЦИЯ” [16+].
23.30 “СВОЯ ПРАВДА” С Р. БАБАЯНОМ. [16+].
01.20 “КВАРТИРНЫЙ ВОПРОС”.
02.25 Т/С. “ОТДЕЛ 44” [16+].

ТВ ЦЕНТР

06.00 НАСТРОЕНИЕ.
08.10, 11.50, 15.05 Х/Ф. “КОМИССАРША” [12+].
11.30, 14.30, 17.50 СОБЫТИЯ.
14.50 ГОРОД НОВОСТЕЙ.
18.10 Х/Ф. “ОПАСНЫЙ КРУИЗ” [12+].
20.00 Х/Ф. “ЗАБЫТОЕ ПРЕСТУПЛЕНИЕ” [12+].
22.00 В ЦЕНТРЕ СОБЫТИЙ [16+].
23.10 Д/Ф. “АЛЕКСАНДР ИВАНОВ. ГОРЬКАЯ ЖИЗНЬ ПЕРЕСМЕШНИКА” [12+].
00.10 Х/Ф. “НЕ ПОСЛАТЬ ЛИ НАМ...ГОНЦА?” [12+].
02.00 Х/Ф. “ЖЕНЩИН ОБИЖАТЬ НЕ РЕКОМЕНДУЕТСЯ”.
03.20 ПЕТРОВКА, 38 [16+].
03.35 Х/Ф. “БУДНИ УГОЛОВНОГО РОЗЫСКА” [12+].
05.00 10 САМЫХ...МНОГОДЕТНЫЕ ЗВЕЗДНЫЕ ПАПАШИ [16+].
05.25 СМЕХ С ДОСТАВКОЙ НА ДОМ [12+].

ТВ 3

06.00 М/Ф.
09.30 “СЛЕПАЯ”. [16+].
11.15 “НОВЫЙ ДЕНЬ”.
11.50 Т/С. “ГАДАЛКА”. [16+].
14.40 “ВЕРНУВШИЕСЯ”. [16+].
15.45 Т/С. “ГАДАЛКА”. [16+].
17.25 “СЛЕПАЯ”. [16+].
19.30 Х/Ф. “ПАРАЗИТЫ” [16+].
22.15 Х/Ф. “ОМЕН” [16+].
00.30 Х/Ф. “УИДЖИ: ДОСКА ДЬЯВОЛА” [16+].
02.00 Х/Ф. “УИДЖИ: ПРОКЛЯТИЕ ДОСКИ ДЬЯВОЛА” [16+].
03.30 “ЗНАХАРКИ. СОЛНЦЕЕД”. [16+].
04.15 “СВЕРХЪЕСТЕСТВЕННЫЙ ОТБОР. РЯЗАНЬ”. [16+].
05.15 “НЕ ВРИ МНЕ. АБСОЛЮТНАЯ ЛОЖЬ”. [12+].

ТНТ

07.00, 07.30 “ТНТ. GOLD”. [16+].
08.00, 08.30, 09.00, 09.30, 14.00, 14.30, 15.00, 15.30 Т/С. “САШАТАНЯ” [16+].
10.00 “БОРОДИНА ПРОТИВ БУЗОВОЙ”. [16+].
11.00, 11.30, 12.00, 12.30 Т/С. “ОЛЬГА” [16+].
13.00 “ЗОЛОТО ГЕЛЕНДЖИКА”. [16+].
16.00, 17.00, 18.00, 19.00, 20.00 “ОДНАЖДЫ В РОССИИ”. [16+].
21.00 “КОМЕДИ КЛАБ”. [16+].
22.00, 03.05 “COMEDY БАТТЛ”. [16+].
23.00 “ИМПРОВИЗАЦИЯ. КОМАНДЫ”. [16+].
00.00, 00.30 Т/С. “БОРОДАЧ” [16+].
01.00 “ТАКОЕ КИНО!” [16+].
01.30 Х/Ф. “СЕМЬ УЖИНОВ” [12+].
03.55, 04.45 “ОТКРЫТЫЙ МИКРОФОН”. [16+].
05.35, 06.00, 06.30 “ТНТ. BEST”. [16+].

ЗВЕЗДА

06.05 Д/С. “СДЕЛАНО В СССР” [6+].
06.20 Д/Ф. “ЛЕГЕНДЫ ГОСБЕЗОПАСНОСТИ. ГРИГОРИЙ БОЯРИНОВ. ШТУРМ ВЕКА” [16+].
07.20, 08.20 Х/Ф. “АЛЛЕГРО С ОГНЕМ” [6+].
08.00, 13.00, 18.00, 21.15 НОВОСТИ ДНЯ.
09.40, 10.05, 13.15, 14.05, 18.40, 21.25 Т/С. “БРАТ ЗА БРАТА-2” [16+].
10.00, 14.00 ВОЕННЫЕ НОВОСТИ.
23.10 ДЕСЯТЬ ФОТОГРАФИЙ [6+].
00.00 Х/Ф. “С ДОНА ВЫДАЧИ НЕТ” [16+].
01.35, 05.55 Х/Ф. “КОЛЬЦО ИЗ АМСТЕРДАМА” [12+].
03.00 Х/Ф. “ВЕРТИКАЛЬ”.
04.15 Х/Ф. “КОРОЛЬ ДРОЗДОБОРОД”.
05.20 Д/С. “ХРОНИКА ПОБЕДЫ” [12+].

РЕН ТВ

05.00 “ВОЕННАЯ ТАЙНА”. [16+].
06.00, 09.00 “ДОКУМЕНТАЛЬНЫЙ ПРОЕКТ”. [16+].
07.00 “С БОДРЫМ УТРОМ!” [16+].
08.30, 12.30, 16.30, 19.30 “НОВОСТИ”. [16+].
11.00 “КАК УСТРОЕН МИР С ТИМОФЕЕМ БАЖЕНОВЫМ”. [16+].
12.00, 16.00, 19.00 “ИНФОРМАЦИОННАЯ ПРОГРАММА 112”. [16+].
13.00 “ЗАГАДКИ ЧЕЛОВЕЧЕСТВА С ОЛЕГОМ ШИШКИНЫМ”. [16+].
14.00, 04.40 “НЕВЕРОЯТНО ИНТЕРЕСНЫЕ ИСТОРИИ”. [16+].
15.00 “ЗАСЕКРЕЧЕННЫЕ СПИСКИ”. [16+].
17.00 “ТАЙНЫ ЧАПМАН”. [16+].
18.00 “САМЫЕ ШОКИРУЮЩИЕ ГИПОТЕЗЫ”. [16+].
20.00 Х/Ф. “ДЖЕК РИЧЕР 2: НИКОГДА НЕ ВОЗВРАЩАЙСЯ” [16+].
22.20 Х/Ф. “ОДИННАДЦАТЬ ДРУЗЕЙ ОУШЕНА” [16+].
00.40 Х/Ф. “ДВЕНАДЦАТЬ ДРУЗЕЙ ОУШЕНА” [16+].
02.45 Х/Ф. “ТРИНАДЦАТЬ ДРУЗЕЙ ОУШЕНА” [16+].

СТС

06.00, 05.50 “ЕРАЛАШ”.
06.15 М/С. “СПИРИТ. ДУХ СВОБОДЫ” [6+].
07.00 М/С. “ТОМ И ДЖЕРРИ”.
07.35 М/С. “БОСС-МОЛОКОСОС. СНОВА В ДЕЛЕ” [6+].
08.00 Т/С. “ИВАНОВЫ-ИВАНОВЫ” [16+].
09.00 Т/С. “ПСИХОЛОГИНИ” [16+].
10.00 Х/Ф. “ВЛАСТЕЛИН КОЛЕЦ. ВОЗВРАЩЕНИЕ КОРОЛЯ” [12+].
14.00 Х/Ф. “ОСОБНЯК С ПРИВИДЕНИЯМИ” [12+].
15.45 “УРАЛЬСКИЕ ПЕЛЬМЕНИ”. “СМЕХВООК”. [16+].
16.20 “ШОУ “УРАЛЬСКИХ ПЕЛЬМЕНЕЙ”. [16+].
21.00 Х/Ф. “ПЯТЫЙ ЭЛЕМЕНТ” [16+].
23.35 Х/Ф. “ГРАВИТАЦИЯ” [12+].
01.20 Х/Ф. “ОЧЕНЬ ПЛОХИЕ МАМОЧКИ” [18+].
03.00 Т/С. “ПОСЛЕДНИЙ ИЗ МАГИКЯН” [12+].
04.55 “6 КАДРОВ”. [16+].
05.15 М/Ф. “МОЛОДИЛЬНЫЕ ЯБЛОКИ”.
05.35 М/Ф. “МОЙДОДЫР”.

МАТЧ ТВ

08.00, 10.55, 14.00, 16.35, 18.45, 20.30, 00.30 НОВОСТИ. [16+].
08.05, 14.05, 16.40, 20.35, 00.35, 03.00 ВСЕ НА МАТЧ! ПРЯМОЙ ЭФИР. [16+].
11.00 ПРОФЕССИОНАЛЬНЫЙ БОКС. ДЖО КАЛЬЗАГЕ ПРОТИВ МИККЕЛЯ КЕССЛЕРА. ТРАНСЛЯЦИЯ ИЗ ВЕЛИКОБРИТАНИИ. [16+].
12.00 ЕВРОФУТБОЛ. ОБЗОР.
13.00 ВСЕ НА ФУТБОЛ! АФИША. [16+].
13.30 ХОККЕЙ. НХЛ. ОБЗОР.
15.00 ЛЫЖНЫЙ СПОРТ. КУБОК МИРА. ГОНКА С РАЗДЕЛЬНЫМ СТАРТОМ. МУЖЧИНЫ. ПРЯМАЯ ТРАНСЛЯЦИЯ ИЗ ШВЕЦИИ. [16+].
16.55 ЛЫЖНЫЙ СПОРТ. КУБОК МИРА. ГОНКА С РАЗДЕЛЬНЫМ СТАРТОМ. ЖЕНЩИНЫ. ПРЯМАЯ ТРАНСЛЯЦИЯ ИЗ ШВЕЦИИ. [16+].
18.15, 18.50 Т/С. “В КЛЕТКЕ” [16+].
20.55 МИНИ-ФУТБОЛ. ЧЕ- 2022 Г. ОТБОРОЧНЫЙ ТУРНИР. РОССИЯ - АРМЕНИЯ. ПРЯМАЯ ТРАНСЛЯЦИЯ. [16+].
22.55 ПРОФЕССИОНАЛЬНЫЙ БОКС. ХАРИТОН АГРБА ПРОТИВ ЭСНЕЙКЕРА КОРРЕА. БОЙ ЗА ТИТУЛ WBA CONTINENTAL В ПЕРВОМ ПОЛУСРЕДНЕМ ВЕСЕ. ПРЯМАЯ ТРАНСЛЯЦИЯ ИЗ МОСКВЫ. [16+].
00.55 ФУТБОЛ. ЧЕМПИОНАТ ФРАНЦИИ. “ЛИОН” - “БОРДО”. ПРЯМАЯ ТРАНСЛЯЦИЯ. [16+].
04.00 БОБСЛЕЙ И СКЕЛЕТОН. КУБОК МИРА. ФИНАЛ. ТРАНСЛЯЦИЯ ИЗ АВСТРИИ.
05.00 Д/Ф. “THE YARD. БОЛЬШАЯ ВОЛНА” [12+].
06.00 БАСКЕТБОЛ. ЕВРОЛИГА. МУЖЧИНЫ. ЦСКА (РОССИЯ) - “БАВАРИЯ” (ГЕРМАНИЯ).

ТНВ

07.00 “НАРОД МОЙ...” [12+].
07.25, 13.00 “НАСТАВЛЕНИЕ” [6+].
07.50, 09.00, 20.30, 22.30 “НОВОСТИ ТАТАРСТАНА” [12+].
08.00 “МАНЗАРА” (ПАНОРАМА) [6+].
10.00, 16.30, 21.30, 23.30 “НОВОСТИ ТАТАРСТАНА”. [12+].
10.10 “ЗДРАВСТВУЙТЕ!” [12+].
11.00 Д/Ф. “РАБОТАТЬ КАК ЗВЕРИ” [6+].
12.00, 18.30 Т/С. “СУЛТАН РАЗИЯ” [16+].
13.30, 23.00 “ТАТАРЫ” [12+].
14.00, 00.10 Т/С. “НИКОГДА НЕ ОТКАЖУСЬ” [16+].
15.00 “ГОЛОВОЛОМКА” [6+].
16.00 “АКТУАЛЬНЫЙ ИСЛАМ” [6+].
16.15 “АЗБУКА ДОЛГОЛЕТИЯ”. [12+].
16.50 “ФОЛИАНТ В СТОЛЕТНЕМ ПЕРЕПЛЕТЕ”. [12+].
17.15 КОНЦЕРТ “МОИ ПЕСНИ ТЕБЕ, КАЗАНЬ!” [6+].
19.30 РОЗЫГРЫШ ПРИЗОВ ООО “ГЛОБУС МАРКЕТ”. [12+].
20.00 “ТАТАРСКИЕ НАРОДНЫЕ МЕЛОДИИ”.
21.00, 22.00 “ТОЧКА ОПОРЫ”. [16+].
00.00 “ВЫЗОВ 112”. [16+].
01.00 “КВН РТ-2021”. [12+].
01.30 Х/Ф. “ПУТЕШЕСТВИЕ С ДОМАШНИМИ ЖИВОТНЫМИ” [16+].
03.10 “СООТЕЧЕСТВЕННИКИ”. [12+].
03.35 “СЕМЬ ДНЕЙ+”. ПЕВЕЦ ФИЛЮС КАГИРОВ. [12+].
04.00 “ЭНЦИКЛОПЕ?ИЯ. ИСТОРИЯ И КУЛЬТУРА”. [12+].
04.50 КОНЦЕРТ АЛМАЗА И АЙРАТА ЮНУСОВЫХ [6+].
05.50 “ОТ СЕРДЦА - К СЕРДЦУ” [6+].
06.40 РЕТРО-КОНЦЕРТ [6+].

5 КАНАЛ

05.00, 09.00, 13.00 “ИЗВЕСТИЯ”.
05.40 Т/С. “УЛИЦЫ РАЗБИТЫХ ФОНАРЕЙ 7”. [16+].
10.25 Т/С. “УЛИЦЫ РАЗБИТЫХ ФОНАРЕЙ 8”. [16+].
16.55, 17.45 Т/С. “УЛИЦЫ РАЗБИТЫХ ФОНАРЕЙ 8”. “БРАЧНЫЕ УЗЫ” [16+].
18.45 Т/С. “СЛЕД”. [16+].
23.45 СВЕТСКАЯ ХРОНИКА. [16+].
00.45 Т/С. “СЛЕД”. “ЗАЙЧИК” [16+].
01.30 Т/С. “ДЕТЕКТИВЫ”.[16+].
02.05 Т/С. “ДЕТЕКТИВЫ”. “ДОЧКИ, ВНУЧКИ” [16+].
02.35 Т/С. “ДЕТЕКТИВЫ”. “СТАЖЕР” [16+].
03.00 Т/С. “ДЕТЕКТИВЫ”. “УПАВШАЯ ЗВЕЗДА” [16+].
03.25 Т/С. “ДЕТЕКТИВЫ”. “ТАНЕЦ НА КРАЮ” [16+].
03.55 Т/С. “ДЕТЕКТИВЫ”. “ОБСТОЯТЕЛЬСТВА СМЕРТИ” [16+].
04.25 Т/С. “ДЕТЕКТИВЫ”. “ПО ГОРЯЧИМ СЛЕДАМ” [16+].
04.50 Т/С. “ДЕТЕКТИВЫ”. “ПОДРУГА В КРЕДИТ” [16+].

СУББОТА, 30 ЯНВАРЯ

ПЕРВЫЙ

06.00 “ДОБРОЕ УТРО”. [6+].
09.00 “УМНИЦЫ И УМНИКИ”. [12+].
09.45 “СЛОВО ПАСТЫРЯ”.
10.00 НОВОСТИ. [16+].
10.15 “ВЛАДИМИР ВЫСОЦКИЙ. ПИСЬМО УОРРЕНУ БИТТИ”. [16+].
11.15 “ВЛАДИМИР ВЫСОЦКИЙ. “Я НЕ ВЕРЮ СУДЬБЕ...” [16+].
12.00 НОВОСТИ. [16+].
12.15 “ВЛАДИМИР ВЫСОЦКИЙ. “Я НЕ ВЕРЮ СУДЬБЕ...” [16+].
12.40 “ЖИВОЙ ВЫСОЦКИЙ”. [12+].
13.10 “ВЫСОЦКИЙ. “ГДЕ-ТО В ЧУЖОЙ НЕЗНАКОМОЙ НОЧИ...” [16+].
14.15 Х/Ф. “СТРЯПУХА”.
15.40 “ВЛАДИМИР ВЫСОЦКИЙ. “И, УЛЫБАЯСЬ, МНЕ ЛОМАЛИ КРЫЛЬЯ”. [16+].
16.55 “ВЫСОЦКИЙ. ПОСЛЕДНИЙ ГОД”. [16+].
17.50 ВЛАДИМИР ВЫСОЦКИЙ. “СЕГОДНЯ ВЕЧЕРОМ”. [16+].
21.00 “ВРЕМЯ”. [16+].
21.20 “СЕГОДНЯ ВЕЧЕРОМ”. [16+].
23.00 “ПРАВДА О “ПОСЛЕДНЕМ ГЕРОЕ”. [12+].
00.00 Х/Ф. “КРАСИВЫЙ, ПЛОХОЙ, ЗЛОЙ” [18+].
01.55 “МОДНЫЙ ПРИГОВОР”. [6+].
02.45 “ДАВАЙ ПОЖЕНИМСЯ!” [16+].
03.25 “МУЖСКОЕ/ЖЕНСКОЕ”. [16+].

РОССИЯ

05.00 “УТРО РОССИИ”.
08.00 “ВЕСТИ”. МЕСТНОЕ ВРЕМЯ.
08.20 МЕСТНОЕ ВРЕМЯ.
08.35 “ПО СЕКРЕТУ ВСЕМУ СВЕТУ”.
09.00 “ТЕСТ”. [12+].
09.25 “ПЯТЕРО НА ОДНОГО”.
10.10 “СТО К ОДНОМУ”.
11.00 “ВЕСТИ”.
11.15 “ЮМОР! ЮМОР! ЮМОР!!” [16+].
12.20 “ДОКТОР МЯСНИКОВ”. [12+].
13.20 Т/С. “ГОРОД НЕВЕСТ” [12+].
18.00 “ПРИВЕТ, АНДРЕЙ!” [12+].
20.00 “ВЕСТИ В СУББОТУ”.
21.00 Х/Ф. “СВОИ ЧУЖИЕ РОДНЫЕ” [12+].
01.10 Х/Ф. “КАТИНО СЧАСТЬЕ” [12+].

КУЛЬТУРА

06.30 ИЛЬЯ ЭРЕНБУРГ “МОЛИТВА О РОССИИ”.
07.05 М/Ф. “МОЛОДИЛЬНЫЕ ЯБЛОКИ”, “МАЛЫШ И КАРЛСОН”, “КАРЛСОН ВЕРНУЛСЯ”.
08.05 Х/Ф. “СУРОВЫЕ КИЛОМЕТРЫ”.
09.35 Д/С. “НЕИЗВЕСТНАЯ”. “РОБЕРТ ФАЛЬК. ОБНАЖЕННАЯ В КРЕСЛЕ”.
10.05 Х/Ф. “ВРЕМЯ ОТДЫХА С СУББОТЫ ДО ПОНЕДЕЛЬНИКА”.
11.30 Д/Ф. “ВЛАДИСЛАВ СТРЖЕЛЬЧИК. ЕГО ЗВАЛИ СТРИЖ”.
12.10 ЗЕМЛЯ ЛЮДЕЙ. “РУССКОУСТЬИНЦЫ. ПОД СОЛНЦЕМ АРКТИКИ”.
12.40 Д/Ф. “СЕРЕНГЕТИ”. “ЗЛОКЛЮЧЕНИЯ”.
13.40 Д/С. “РУСЬ”.
14.10 ВСЕРОССИЙСКИЙ КОНКУРС МОЛОДЫХ КОМПОЗИТОРОВ “ПАРТИТУРА”. ФИНАЛ.
16.35 Х/Ф. “СЫН”.
18.05 БОЛЬШЕ, ЧЕМ ЛЮБОВЬ. ЮРИЙ ВИЗБОР И АДА ЯКУШЕВА.
18.45 Д/Ф. “КАВКАЗСКАЯ ПЛЕННИЦА”. ЭТО ЖЕ ВАМ НЕ ЛЕЗГИНКА, А ТВИСТ!”.
19.25 Д/Ф. “ГОВОРЯЩИЕ КОТЫ И ДРУГИЕ ХИМЕРЫ”.
20.05 Х/Ф. “КОРОЛЬ ГОВОРИТ”.
22.00 “АГОРА”.
23.00 КЛУБ 37.
00.00 Х/Ф. “ДЖЕЙН ЭЙР”.
01.40 Д/Ф. “СЕРЕНГЕТИ”. “БЕГСТВО”.
02.40 М/Ф. “КОРОЛЕВСКАЯ ИГРА”.

ДОМАШНИЙ

06.30 “6 КАДРОВ”. [16+].
06.35 Х/Ф. “КУБАНСКИЕ КАЗАКИ” [16+].
08.45 МЕЛОДРАМА. [16+].
10.50, 01.55 Х/Ф. “ВСЕ К ЛУЧШЕМУ” [16+].
14.45 Х/Ф. “ВСЕ К ЛУЧШЕМУ 2” [16+].
19.00 Х/Ф. “ЛЮБОВЬ ПРОТИВ СУДЬБЫ” [16+].
22.05 Х/Ф. “ЛЮБОВЬ В РОЗЫСКЕ” [16+].
04.55 Д/Ф. “ЗНАТЬ БУДУЩЕЕ. ЖИЗНЬ ПОСЛЕ ВАНГИ” [16+].

ОТВ

06.00 “НОВОСТИ ТАУ “9 1/2”. [16+].
07.00, 10.30, 12.35, 14.25, 17.40, 19.15, 20.55 “ПОГОДА НА “ОТВ”. [6+].
07.05 М/С. “МАША И МЕДВЕДЬ”.
07.30 ИНФОРМАЦИОННОЕ ШОУ “СОБЫТИЯ. ИТОГИ ДНЯ”.
09.00, 19.20 Х/Ф. “МЕГРЭ” [16+].
10.35 ТЕЛЕПРОЕКТ ОТВ “ЕРМАК. БОЛЬШОЙ ПОХОД”. [6+].
11.00 “НЕДЕЛЯ УГМК”. [16+].
11.10 “О ЛИЧНОМ И НАЛИЧНОМ”. [12+].
11.30 ПРОГРАММА ГАЛИНЫ ЛЕВИНОЙ “РЕЦЕПТ”. [16+].
12.00 “НАЦИОНАЛЬНОЕ ИЗМЕРЕНИЕ”. [16+].
12.25 “ОБЗОРНАЯ ЭКСКУРСИЯ. ЕКАТЕРИНБУРГ. БЛАГОТВОРИТЕЛИ”. [6+].
12.40, 22.40 Х/Ф. “МАМА-ДЕТЕКТИВ” [16+].
14.30 МЭДИСОН ВУЛЬФ, ЗОИ САЛДАНА И ИМОДЖЕН ПУТС В ФЭНТАЗИ “Я СРАЖАЮСЬ С ВЕЛИКАНАМИ”. [12+].
16.15 “СЕСИЛЬ В СТРАНЕ ЧУДЕС. СОЧИ”. [12+].
17.00 “ПРОКУРАТУРА. НА СТРАЖЕ ЗАКОНА”. [16+].
17.15, 05.35, 21.00 ИТОГИ НЕДЕЛИ.
17.45 Х/Ф. “ГДЕ-ТО ВО ВРЕМЕНИ” [16+].
21.50 “СЛАВА БОГУ, ТЫ ПРИШЕЛ!” [16+].
00.25 Х/Ф. “ТРИ ИСТОРИИ” [18+].
02.15 КОНЦЕРТ “НЕСЧАСТНЫЙ СЛУЧАЙ” [12+].
03.55 Д/Ф. “СЫСЕРТЬ ЗАВОДСКАЯ” [12+].
04.10 “ПАТРУЛЬНЫЙ УЧАСТОК. НА ДОРОГАХ”. [16+].
04.35 “ПАРЛАМЕНТСКОЕ ВРЕМЯ”. [16+].

НТВ

04.40 “ЧП. РАССЛЕДОВАНИЕ”. [16+].
05.05 Х/Ф. “ВЫЙТИ ЗАМУЖ ЗА ГЕНЕРАЛА” [16+].
07.20 “СМОТР”.
08.00, 10.00, 16.00 “СЕГОДНЯ”.
08.20 “ГОТОВИМ С АЛЕКСЕЕМ ЗИМИНЫМ”.
08.50 “ПОЕДЕМ, ПОЕДИМ!”.
09.25 “ЕДИМ ДОМА”.
10.20 “ГЛАВНАЯ ДОРОГА”. [16+].
11.00 “ЖИВАЯ ЕДА С СЕРГЕЕМ МАЛОЗЕМОВЫМ”. [12+].
12.00 “КВАРТИРНЫЙ ВОПРОС”.
13.00 “СЕКРЕТ НА МИЛЛИОН”. А. МЕЛЬНИКОВА. [16+].
15.00 “СВОЯ ИГРА”.
16.20 “СЛЕДСТВИЕ ВЕЛИ”. [16+].
19.00 “ЦЕНТРАЛЬНОЕ ТЕЛЕВИДЕНИЕ”.
20.00 “ТЫ НЕ ПОВЕРИШЬ!” [16+].
21.00 Т/С. “ПЕС” [16+].
23.30 “МЕЖДУНАРОДНАЯ ПИЛОРАМА”. [18+].
00.20 “КВАРТИРНИК НТВ У МАРГУЛИСА”. ДРУЗЬЯ И ЮЛИЯ ПЕРЕСИЛЬД. [16+].
01.50 “ДАЧНЫЙ ОТВЕТ”.
02.50 Т/С. “ОТДЕЛ 44” [16+].

ТВ ЦЕНТР

06.00 Х/Ф. “БЕЗ СРОКА ДАВНОСТИ” [16+].
07.50 ПРАВОСЛАВНАЯ ЭНЦИКЛОПЕДИЯ [6+].
08.15 Х/Ф. “СОБОР ПАРИЖСКОЙ БОГОМАТЕРИ” [12+].
10.50, 11.45 Х/Ф. “СУЕТА СУЕТ”.
11.30, 14.30, 23.45 СОБЫТИЯ.
12.55, 14.45 Х/Ф. “УРОКИ СЧАСТЬЯ” [12+].
16.55 Х/Ф. “ДЕЛО СУДЬИ КАРЕЛИНОЙ” [12+].
21.00 ПОСТСКРИПТУМ [16+].
22.15 ПРАВО ЗНАТЬ! [16+].
00.00 ПРОЩАНИЕ. ЯПОНЧИК [16+].
00.50 ДИКИЕ ДЕНЬГИ. БАБА ШУРА [16+].
01.30 ГОД ПОД ЗНАКОМ КОРОНЫ [16+].
02.00 ЛИНИЯ ЗАЩИТЫ [16+].
02.25 ХРОНИКИ МОСКОВСКОГО БЫТА. КОГДА ЖЕНЩИНА ПЬЕТ [12+].
03.05 ХРОНИКИ МОСКОВСКОГО БЫТА. СМЕРТЬ СО ВТОРОГО ДУБЛЯ [12+].
03.50 ХРОНИКИ МОСКОВСКОГО БЫТА. БРАК ПО РАСЧЕТУ [12+].
04.30 ХРОНИКИ МОСКОВСКОГО БЫТА. ОДИНОКАЯ СТАРОСТЬ ЗВЕЗД [12+].
05.10 ОСТОРОЖНО, МОШЕННИКИ! [16+].

ТВ 3

06.00, 09.15 М/Ф.
09.00 “РИСУЕМ СКАЗКИ”.
10.15 Х/Ф. “УИДЖИ: ДОСКА ДЬЯВОЛА” [16+].
12.00 Х/Ф. “УИДЖИ: ПРОКЛЯТИЕ ДОСКИ ДЬЯВОЛА” [16+].
14.00 Х/Ф. “МАМА” [16+].
16.00 Х/Ф. “ШКАТУЛКА ПРОКЛЯТИЯ” [16+].
18.00 Х/Ф. “СУМЕРКИ” [16+].
20.30 Х/Ф. “КЛАУСТРОФОБЫ” [16+].
22.30 Х/Ф. “КОЛДОВСТВО” [16+].
00.30 Х/Ф. “ОМЕН” [16+].
02.15, 03.00, 03.45, 04.30, 05.15 Т/С. “ВИКИНГИ” [16+].

ТНТ

07.00, 02.20 “ТНТ. MUSIC”. [16+].
07.30 “ТНТ. GOLD”. [16+].
08.00, 08.30 Т/С. “САШАТАНЯ” [16+].
09.00 “MAMA LIFE”. [16+].
09.30 “БИТВА ДИЗАЙНЕРОВ”. [16+].
10.00 “БИТВА ЭКСТРАСЕНСОВ”. [16+].
11.30, 12.00, 12.30, 13.00, 13.30, 14.00, 14.35, 15.05, 15.35, 16.10, 16.40, 17.10, 17.40, 18.10, 18.40, 19.10, 19.40 Т/С. “РЕАЛЬНЫЕ ПАЦАНЫ” [16+].
20.15 Х/Ф. “РЕАЛЬНЫЕ ПАЦАНЫ ПРОТИВ ЗОМБИ” [16+].
22.00 “СЕКРЕТ”. [16+].
23.00 “ЖЕНСКИЙ СТЕНДАП”. [16+].
00.00 Х/Ф. “ХОРОШИЙ ГОД” [16+].
02.50, 03.45 “ИМПРОВИЗАЦИЯ”. [16+].
04.35 “COMEDY БАТТЛ”. [16+].
05.30, 06.00, 06.30 “ТНТ. BEST”. [16+].

ЗВЕЗДА

07.30, 08.10 Х/Ф. “ЗОЛОТОЙ ГУСЬ”.
08.00, 13.00, 18.00 НОВОСТИ ДНЯ.
09.00 ЛЕГЕНДЫ ЦИРКА С ЭДГАРДОМ ЗАПАШНЫМ [6+].
09.30 ЛЕГЕНДЫ ТЕЛЕВИДЕНИЯ [12+].
10.15 Д/С. “ЗАГАДКИ ВЕКА” [12+].
11.05 УЛИКА ИЗ ПРОШЛОГО [16+].
11.55 НЕ ФАКТ! [6+].
12.30 КРУИЗ-КОНТРОЛЬ [6+].
13.15 СССР. ЗНАК КАЧЕСТВА [12+].
14.05 МОРСКОЙ БОЙ [6+].
15.05, 05.35 Д/С. “ОРУЖИЕ ПОБЕДЫ” [6+].
15.25 Д/Ф. “БИТВА ОРУЖЕЙНИКОВ” [12+].
16.10 Х/Ф. “ПИРАТЫ XX ВЕКА”.
18.10 ЗАДЕЛО! [12+].
18.25 ЛЕГЕНДАРНЫЕ МАТЧИ [12+].
22.30 Х/Ф. “ДЕНЬ КОМАНДИРА ДИВИЗИИ”.
00.25 Х/Ф. “ШЕЛ ЧЕТВЕРТЫЙ ГОД ВОЙНЫ...” [12+].
01.50 Х/Ф. “ЧУЖАЯ РОДНЯ”.
03.25 Х/Ф. “МОЙ БЕДНЫЙ МАРАТ” [16+].
05.00 Д/Ф. “ЗАФРОНТОВЫЕ РАЗВЕДЧИКИ” [12+].
05.50 Х/Ф. “С ДОНА ВЫДАЧИ НЕТ” [16+].

РЕН ТВ

05.00 “НЕВЕРОЯТНО ИНТЕРЕСНЫЕ ИСТОРИИ”. [16+].
07.20 Х/Ф. “ПОВЕЛИТЕЛЬ СТИХИЙ”.
09.05 “МИНТРАНС”. [16+].
10.10 “САМАЯ ПОЛЕЗНАЯ ПРОГРАММА”. [16+].
11.15 “ВОЕННАЯ ТАЙНА”. [16+].
13.15 “СОВБЕЗ”. [16+].
14.20 “НУ КТО ТАК СТРОИТ?” [16+].
15.20 “ЗАСЕКРЕЧЕННЫЕ СПИСКИ. КУПИЛИСЬ! КАК НАС РАЗВОДЯТ?” [16+].
17.25 Х/Ф. “ДЭДПУЛ 2” [16+].
19.45 Х/Ф. “ВЕНОМ” [16+].
21.40 Х/Ф. “БЕЗУМНЫЙ МАКС: ДОРОГА ЯРОСТИ” [16+].
00.00 Х/Ф. “ХИЩНИК” [16+].
02.00 Х/Ф. “ХИЩНИК 2” [16+].
03.40 “ТАЙНЫ ЧАПМАН”. [16+].

СТС

06.00, 05.50 “ЕРАЛАШ”.
06.15 М/С. “ТРОЛЛИ. ПРАЗДНИК ПРОДОЛЖАЕТСЯ!” [6+].
07.00 М/С. “ТРИ КОТА”.
07.30 М/С. “ТОМ И ДЖЕРРИ”.
08.00 М/С. “ЛЕКС И ПЛУ. КОСМИЧЕСКИЕ ТАКСИСТЫ” [6+].
08.25 “ШОУ “УРАЛЬСКИХ ПЕЛЬМЕНЕЙ”. [16+].
09.00 “ПРОСТО КУХНЯ”. [12+].
10.00 Х/Ф. “ПЯТЫЙ ЭЛЕМЕНТ” [16+].
12.35 Х/Ф. “НОЧЬ В МУЗЕЕ” [12+].
14.45 Х/Ф. “НОЧЬ В МУЗЕЕ 2” [12+].
16.55 Х/Ф. “НОЧЬ В МУЗЕЕ. СЕКРЕТ ГРОБНИЦЫ” [6+].
18.55 М/Ф. “ФЕРДИНАНД” [6+].
21.00 Х/Ф. “ВЕЛИКАЯ СТЕНА” [12+].
22.55 Х/Ф. “НОЙ” [12+].
01.40 Х/Ф. “ГРАВИТАЦИЯ” [12+].
03.05 Т/С. “ПОСЛЕДНИЙ ИЗ МАГИКЯН” [12+].
05.05 “6 КАДРОВ”. [16+].
05.25 М/Ф. “КАК ГРИБЫ С ГОРОХОМ ВОЕВАЛИ”.
05.45 М/Ф. “КРЫЛАТЫЙ, МОХНАТЫЙ ДА МАСЛЕНЫЙ”.

МАТЧ ТВ

08.00 ПРОФЕССИОНАЛЬНЫЙ БОКС. ДЕНИС ЛЕБЕДЕВ ПРОТИВ ЭНЦО МАККАРИНЕЛЛИ. ТРАНСЛЯЦИЯ ИЗ ВЕЛИКОБРИТАНИИ. [16+].
08.20 ПРОФЕССИОНАЛЬНЫЙ БОКС. ДЖО КАЛЬЗАГЕ ПРОТИВ БАЙРОНА МИТЧЕЛЛА. ТРАНСЛЯЦИЯ ИЗ ВЕЛИКОБРИТАНИИ. [16+].
08.40 БОКС. ЛУЧШИЕ НОКАУТЫ 2020 Г. [16+].
09.00, 10.55, 13.30, 16.10, 18.20, 20.05, 22.15, 00.30 НОВОСТИ. [16+].
09.05, 13.35, 16.15, 18.25, 19.35, 00.35, 03.00 ВСЕ НА МАТЧ! ПРЯМОЙ ЭФИР. [16+].
11.00 М/Ф. “ФУТБОЛЬНЫЕ ЗВЕЗДЫ”.
11.20 Х/Ф. “ЯРОСТНЫЙ КУЛАК” [16+].
14.20 БИАТЛОН. ЧЕ. ГОНКА ПРЕСЛЕДОВАНИЯ. ЖЕНЩИНЫ. ПРЯМАЯ ТРАНСЛЯЦИЯ ИЗ ПОЛЬШИ. [16+].
15.10 СМЕШАННЫЕ ЕДИНОБОРСТВА. BELLATOR. ЧЕЙК КОНГО ПРОТИВ ТИМА ДЖОНСОНА. СОЛ РОДЖЕРС ПРОТИВ АРБИ МЕЖИДОВА. ТРАНСЛЯЦИЯ ИЗ США. [16+].
16.50 БИАТЛОН. ЧЕ. ГОНКА ПРЕСЛЕДОВАНИЯ. МУЖЧИНЫ. ПРЯМАЯ ТРАНСЛЯЦИЯ ИЗ ПОЛЬШИ. [16+].
17.40 ЛЫЖНЫЙ СПОРТ. КУБОК МИРА. МАСС-СТАРТ. МУЖЧИНЫ. ПРЯМАЯ ТРАНСЛЯЦИЯ ИЗ ШВЕЦИИ. [16+].
18.45 ЛЫЖНЫЙ СПОРТ. КУБОК МИРА. МАСС-СТАРТ. ЖЕНЩИНЫ. ПРЯМАЯ ТРАНСЛЯЦИЯ ИЗ ШВЕЦИИ. [16+].
20.10 ФУТБОЛ. ЧЕМПИОНАТ ИСПАНИИ. “РЕАЛ” (МАДРИД) - “ЛЕВАНТЕ”. ПРЯМАЯ ТРАНСЛЯЦИЯ. [16+].
22.25 ФУТБОЛ. ЧЕМПИОНАТ ГЕРМАНИИ. “ЛЕЙПЦИГ” - “БАЙЕР”. ПРЯМАЯ ТРАНСЛЯЦИЯ. [16+].
00.55 ФУТБОЛ. КУБОК ЛИБЕРТАДОРЕС. ФИНАЛ. “ПАЛМЕЙРАС” (БРАЗИЛИЯ) “САНТОС” (БРАЗИЛИЯ). ПРЯМАЯ ТРАНСЛЯЦИЯ ИЗ РИО-ДЕ-ЖАНЕЙРО. [16+].
04.00 БОБСЛЕЙ И СКЕЛЕТОН. КУБОК МИРА. ФИНАЛ. ТРАНСЛЯЦИЯ ИЗ АВСТРИИ.
04.55 ХОККЕЙ. НХЛ. “НЬЮ-ЙОРК РЕЙНДЖЕРС” - “ПИТТСБУРГ ПИНГВИНЗ”. ПРЯМАЯ ТРАНСЛЯЦИЯ. [16+].
07.35 “ЖИЗНЬ ПОСЛЕ СПОРТА. ИГОРЬ ГРИГОРЕНКО”. [12+].

ТНВ

07.00 КОНЦЕРТ.
09.00 “SMS” [6+].
11.00 “СУДЬБЫ ЧЕЛОВЕЧЕСКИЕ” [12+].
12.00 ХИТ-ПАРАД [12+].
13.00 “ОТ КАЗАНИ - КАЗАНУ” [12+].
13.30 Д/Ф. “РАБОТАТЬ КАК ЗВЕРИ” [6+].
14.00, 03.10 “КАРАВАЙ” [6+].
14.30 “ВИДЕОСПОРТ”. [12+].
15.00 “ЗАКОН. ПАРЛАМЕНТ. ОБЩЕСТВО” [12+].
15.30 Х/Ф. “ЖДИТЕ, МЫ ПРИДЕМ!” [12+].
17.30 “ПУТНИК” [6+].
18.00, 05.40 “ОТ СЕРДЦА - К СЕРДЦУ” [6+].
19.00 ХОККЕЙ. ЧЕМПИОНАТ КХЛ. “АК БАРС” (КАЗАНЬ) - “КУНЬЛУНЬ РЕД СТАР” (ПЕКИН). ПРЯМАЯ ТРАНСЛЯЦИЯ [6+].
21.30, 23.30 НОВОСТИ В СУББОТУ. [12+].
22.00 “СТУПЕНИ” [12+].
22.30 “СПОЕМТЕ, ДРУЗЬЯ!” [6+].
00.00 “КУНАК БИТ-ШОУ”. [12+].
01.00 Х/Ф. “БЕГУЩАЯ ПО ВОЛНАМ” [16+].
03.35 “СЕКРЕТЫ ТАТАРСКОЙ КУХНИ”. [12+].
04.00 КОНЦЕРТ БУЛАТА НИГМАТУЛЛИНА [6+].
06.30 РЕТРО-КОНЦЕРТ [6+].

5 КАНАЛ

05.00 Т/С. “ДЕТЕКТИВЫ”. [16+].
09.00 СВЕТСКАЯ ХРОНИКА. [16+].
10.00 Т/С. “СВОИ 3”. [16+].
13.20 Т/С. “СЛЕД”. “ВСПОМНИТЬ ВСЕ” [16+].
14.15 Т/С. “СЛЕД”. “ПРИНЦ” [16+].
15.00 Т/С. “СЛЕД”. “ПЛАСТИКА” [16+].
15.50 Т/С. “СЛЕД”. “НЕ РОЙ ДРУГОМУ ЯМУ” [16+].
16.40 Т/С. “СЛЕД”. “ОЖИВШАЯ НАДЕЖДА” [16+].
17.25 Т/С. “СЛЕД”. “ТРИ ВОРА” [16+].
18.20 Т/С. “СЛЕД”. “ТЕТРАДКА В КЛЕТОЧКУ” [16+].
19.05 Т/С. “СЛЕД”. “УБИЙСТВЕННОЕ ДОМИНО” [16+].
19.55 Т/С. “СЛЕД”. “ОПУХОЛЬ МОЗГА” [16+].
20.40 Т/С. “СЛЕД”. “ЦЕНТРОСТРЕМИТЕЛЬНАЯ СИЛА” [16+].
21.35 Т/С. “СЛЕД”. “НАРОДНЫЙ ЦЕЛИТЕЛЬ” [16+].
22.20 Т/С. “СЛЕД”. “МАРГАРИТА” [16+].
23.10 Т/С. “СЛЕД”. “СОРОК СВЕЧЕЙ” [16+].
00.00 “ИЗВЕСТИЯ. ГЛАВНОЕ”.
00.55 Т/С. “УЛИЦЫ РАЗБИТЫХ ФОНАРЕЙ 7”. “ЛОВУШКА” [16+].
01.50 Т/С. “УЛИЦЫ РАЗБИТЫХ ФОНАРЕЙ 8”. “АЛИБИ” [16+].
02.40 Т/С. “УЛИЦЫ РАЗБИТЫХ ФОНАРЕЙ 8”. “СЕТЕВОЙ МАРКЕТИНГ” [16+].
03.25 Т/С. “УЛИЦЫ РАЗБИТЫХ ФОНАРЕЙ 8”. “Я ТАНЦЕВАТЬ ХОЧУ” [16+].
04.10 Т/С. “УЛИЦЫ РАЗБИТЫХ ФОНАРЕЙ 8”. “КАРТА СМЕРТИ” [16+].

ВОСКРЕСЕНЬЕ, 31 ЯНВАРЯ

ПЕРВЫЙ

05.00 Т/С. “ЛИЧНЫЕ ОБСТОЯТЕЛЬСТВА” [16+].
06.00 НОВОСТИ. [16+].
06.10 Т/С. “ЛИЧНЫЕ ОБСТОЯТЕЛЬСТВА” [16+].
06.55 “ИГРАЙ, ГАРМОНЬ ЛЮБИМАЯ!” [12+].
07.40 “ЧАСОВОЙ”. [12+].
08.10 “ЗДОРОВЬЕ”. [16+].
09.20 “НЕПУТЕВЫЕ ЗАМЕТКИ” [12+].
10.00 НОВОСТИ. [16+].
10.15 “ЖИЗНЬ ДРУГИХ”. [12+].
11.15 “ВИДЕЛИ ВИДЕО?” [6+].
12.00 НОВОСТИ. [16+].
12.15 “ВИДЕЛИ ВИДЕО?” [6+].
13.30 “ЛЕДНИКОВЫЙ ПЕРИОД”.
16.40 “ВАНГА: ЧЕЛОВЕК И ФЕНОМЕН”. [12+].
17.40 “Я ПОЧТИ ЗНАМЕНИТ”. [12+].
19.25 “ЛУЧШЕ ВСЕХ!”.
21.00 “ВРЕМЯ”. [16+].
21.50 “СЕГОДНЯ ВЕЧЕРОМ”. [16+].
23.50 “ВАНГА: ЧЕЛОВЕК И ФЕНОМЕН”. [12+].
01.00 “НАЕДИНЕ СО ВСЕМИ”. [16+].
01.45 “МОДНЫЙ ПРИГОВОР”. [6+].
02.35 “ДАВАЙ ПОЖЕНИМСЯ!” [16+].
03.15 “МУЖСКОЕ/ЖЕНСКОЕ”. [16+].

РОССИЯ

04.25 Х/Ф. “ТОЛЬКО ЛЮБОВЬ” [12+].
06.00 Х/Ф. “ДВА БИЛЕТА В ВЕНЕЦИЮ” [12+].
08.00 МЕСТНОЕ ВРЕМЯ.
08.35 “УСТАМИ МЛАДЕНЦА”.
09.20 “КОГДА ВСЕ ДОМА С ТИМУРОМ КИЗЯКОВЫМ”.
10.10 “СТО К ОДНОМУ”.
11.00 “БОЛЬШАЯ ПЕРЕДЕЛКА”.
12.00 “ПАРАД ЮМОРА”. [16+].
13.20 Т/С. “ГОРОД НЕВЕСТ” [12+].
17.45 “ТАНЦЫ СО ЗВЕЗДАМИ”. [12+].
20.00 “ВЕСТИ НЕДЕЛИ”.
22.00 “МОСКВА. КРЕМЛЬ. ПУТИН”.
22.40 “ВОСКРЕСНЫЙ ВЕЧЕР С ВЛАДИМИРОМ СОЛОВЬЕВЫМ”. [12+].
01.30 Х/Ф. “ТОЛЬКО ЛЮБОВЬ” [12+].
03.10 Х/Ф. “ДВА БИЛЕТА В ВЕНЕЦИЮ” [12+].

КУЛЬТУРА

06.30 М/Ф. “МАУГЛИ”.
08.15 Х/Ф. “СЫН”.
09.40 “ОБЫКНОВЕННЫЙ КОНЦЕРТ С ЭДУАРДОМ ЭФИРОВЫМ”.
10.10 Х/Ф. “КОРОЛЬ ГОВОРИТ”.
12.00 ЦВЕТ ВРЕМЕНИ. Н. РУШЕВА.
12.10 ПИСЬМА ИЗ ПРОВИНЦИИ. ЛОДЕЙНОПОЛЬСКИЙ РАЙОН.
12.40 Д/Ф. “СЕРЕНГЕТИ”. “БЕГСТВО”.
13.40 “ДРУГИЕ РОМАНОВЫ”. “ВЕНЕЦ ДЛЯ КОРОЛЕВНЫ”.
14.10 “ИГРА В БИСЕР” С И. ВОЛГИНЫМ. “АЛЕКСЕЙ РЕМИЗОВ. “ОГОНЬ ВЕЩЕЙ”.
14.50 Д/С. “ПЕРВЫЕ В МИРЕ”. “БОЕВАЯ РАКЕТА ЗАСЯДКО”.
15.05, 00.05 Х/Ф. “ПИСТОЛЕТ “ПИТОН-357” [16+].
17.10 Д/Ф. “НЕРАЗРЕШИМЫЕ ПРОТИВОРЕЧИЯ МАРИО ЛАНЦА”.
18.05 “ПЕШКОМ...” ТЕАТР ОБРАЗЦОВА.
18.35 “РОМАНТИКА РОМАНСА”.
19.30 НОВОСТИ КУЛЬТУРЫ.
20.10 Х/Ф. “ВРЕМЯ ОТДЫХА С СУББОТЫ ДО ПОНЕДЕЛЬНИКА”.
21.35 ИЛЬДАР АБДРАЗАКОВ, ВЕРОНИКА ДЖИОЕВА, КЛАУДИО СГУРА, ЛУЧАНО ГАНЧИ В КОНЦЕРТЕ “ВЕРДИ-ГАЛА”.
23.25 “КИНЕСКОП” С П. ШЕПОТИННИКОМ. “РОССИЙСКОЕ КИНО. МЕЖДУНАРОДНЫЕ ПРЕМЬЕРЫ”.
02.10 ИСКАТЕЛИ. “ДРАКОН ГОЛУБЫХ ОЗЕР”.

ДОМАШНИЙ

06.30 “6 КАДРОВ”. [16+].
07.00 “ПЯТЬ УЖИНОВ”. [16+].
07.15 Х/Ф. “БЭБИ-БУМ” [16+].
09.15 МЕЛОДРАМА. [16+].
11.10 Х/Ф. “О ЧЕМ НЕ РАССКАЖЕТ РЕКА” [16+].
15.05 Х/Ф. “БУДЬ ЧТО БУДЕТ” [16+].
19.00 Х/Ф. “ЛЮБОВЬ ПРОТИВ СУДЬБЫ” [16+].
22.30 Х/Ф. “ЖЕНЫ НА ТРОПЕ ВОЙНЫ” [16+].
02.25 Х/Ф. “ВСЕ К ЛУЧШЕМУ 2” [16+].
05.35 Д/Ф. “ЗНАТЬ БУДУЩЕЕ. ЖИЗНЬ ПОСЛЕ ВАНГИ” [16+].

ОТВ

06.00, 22.20, 04.35 ИТОГИ НЕДЕЛИ.
06.50, 07.55, 12.45, 14.25, 16.35, 20.25, 20.55 “ПОГОДА НА “ОТВ”. [6+].
06.55 М/С. “МАША И МЕДВЕДЬ”.
07.30, 20.30 ТЕЛЕПРОЕКТ ОТВ “ЕРМАК. БОЛЬШОЙ ПОХОД”. [6+].
08.00 “ТОЧКА ЗРЕНИЯ ЛДПР”. [16+].
08.15 “СЕСИЛЬ В СТРАНЕ ЧУДЕС. СОЧИ”. [12+].
09.00 Х/Ф. “ПРИШЕЛЬЦЫ-3: ВЗЯТИЕ БАСТИЛИИ” [16+].
10.50 Х/Ф. “МУЖЧИНА, КОТОРОГО СЛИШКОМ СИЛЬНО ЛЮБИЛИ” [16+].
12.50 Х/Ф. “ХОЛОСТЯКИ” [16+].
14.30 “ПАТРУЛЬНЫЙ УЧАСТОК. НА ДОРОГАХ”. [16+].
14.50 КОНЦЕРТ “НЕСЧАСТНЫЙ СЛУЧАЙ” [12+].
16.40 Х/Ф. “ЧЕРНОЕ ЗОЛОТО” [16+].
18.50 ДЖЕЙМС МАКЭВОЙ И МАРК СТРОНГ В ДЕТЕКТИВНОМ БОЕВИКЕ “ДОБРО ПОЖАЛОВАТЬ В КАПКАН”. [16+].
21.00 Х/Ф. “УМОПОМРАЧИТЕЛЬНЫЕ ФАНТАЗИИ ЧАРЛИ СВОНА-ТРЕТЬЕГО” [16+].
23.10 “ЧЕТВЕРТАЯ ВЛАСТЬ”. [16+].
23.40 “СЛАВА БОГУ, ТЫ ПРИШЕЛ!” [16+].
00.30 Х/Ф. “МЕГРЭ” [16+].
02.00 Х/Ф. “ТРИ ИСТОРИИ” [18+].
03.50 “ПОЕХАЛИ ПО УРАЛУ. ИРБИТ”. [12+].
04.20 “ПРОКУРАТУРА. НА СТРАЖЕ ЗАКОНА”. [16+].
05.00 “ПАРЛАМЕНТСКОЕ ВРЕМЯ”. [16+].

НТВ

05.00 Х/Ф. “ВЗЛОМ” [16+].
07.00 “ЦЕНТРАЛЬНОЕ ТЕЛЕВИДЕНИЕ”. [16+].
08.00, 10.00, 16.00 “СЕГОДНЯ”.
08.20 “У НАС ВЫИГРЫВАЮТ!” [12+].
10.20 “ПЕРВАЯ ПЕРЕДАЧА”. [16+].
11.00 “ЧУДО ТЕХНИКИ”. [12+].
11.50 “ДАЧНЫЙ ОТВЕТ”.
13.00 “НАШПОТРЕБНАДЗОР”. [16+].
14.05 “ОДНАЖДЫ...” [16+].
15.00 “СВОЯ ИГРА”.
16.20 “СЛЕДСТВИЕ ВЕЛИ”. [16+].
18.00 “НОВЫЕ РУССКИЕ СЕНСАЦИИ”. [16+].
19.00 ИТОГИ НЕДЕЛИ.
20.10 “ЗВЕЗДЫ СОШЛИСЬ”. [16+].
21.40 “ОСНОВАНО НА РЕАЛЬНЫХ СОБЫТИЯХ”. [16+].
00.50 “СКЕЛЕТ В ШКАФУ”. [16+].
03.35 Т/С. “ОТДЕЛ 44” [16+].

ТВ ЦЕНТР

05.40 Х/Ф. “СЕМЬ НЕВЕСТ ЕФРЕЙТОРА ЗБРУЕВА” [12+].
07.30 ФАКТОР ЖИЗНИ [12+].
07.55 Х/Ф. “ЖЕНЩИН ОБИЖАТЬ НЕ РЕКОМЕНДУЕТСЯ”.
09.45 Д/Ф. “ВЕРА ГЛАГОЛЕВА. УШЕДШАЯ В НЕБЕСА” [12+].
10.40 СПАСИТЕ, Я НЕ УМЕЮ ГОТОВИТЬ! [12+].
11.30, 00.15 СОБЫТИЯ.
11.45 Х/Ф. “ЧЁРНЫЙ ПРИНЦ” [6+].
13.45 СМЕХ С ДОСТАВКОЙ НА ДОМ [12+].
14.30 МОСКОВСКАЯ НЕДЕЛЯ.
15.05 ПРОЩАНИЕ. ИМ НЕ БУДЕТ 40 [16+].
16.00 90-Е. ГОРЬКО! [16+].
16.50 Д/Ф. “ВАЛЕНТИНА ТОЛКУНОВА. СОЛОМЕННАЯ ВДОВА” [16+].
17.40 Х/Ф. “ПОРТРЕТ ЛЮБИМОГО” [12+].
21.30, 00.30 Х/Ф. “ОПАСНОЕ ЗАБЛУЖДЕНИЕ” [12+].
01.25 ПЕТРОВКА, 38 [16+].
01.35 Х/Ф. “ЗАБЫТОЕ ПРЕСТУПЛЕНИЕ” [12+].
03.05 Х/Ф. “ОПАСНЫЙ КРУИЗ” [12+].
04.35 Д/Ф. “ОЛЕГ И ЛЕВ БОРИСОВЫ. В ТЕНИ РОДНОГО БРАТА” [12+].
05.30 МОСКОВСКАЯ НЕДЕЛЯ [12+].

ТВ 3

06.00, 05.45 М/Ф.
10.30 “НОВЫЙ ДЕНЬ”.
11.00 Х/Ф. “МРАЧНЫЕ НЕБЕСА” [16+].
13.00 Х/Ф. “ДАЛЬШЕ ПО КОРИДОРУ” [16+].
15.00 Х/Ф. “КОЛДОВСТВО” [16+].
17.00 Х/Ф. “КЛАУСТРОФОБЫ” [16+].
19.00 Х/Ф. “ТЕПЛО НАШИХ ТЕЛ” [12+].
21.00 Х/Ф. “СУМЕРКИ” [16+].
23.30 Х/Ф. “ПАРАЗИТЫ” [16+].
02.00 “НЕ ВРИ МНЕ. ПОЛОСА ПРЕПЯТСТВИЙ”. [12+].
02.45 “НЕ ВРИ МНЕ. НЕ РАЗЛИТЬ ВОДОЙ”. [12+].
03.30 “НЕ ВРИ МНЕ. СТЫД”. [12+].
04.15 “ГОРОДСКИЕ ЛЕГЕНДЫ. НОВОСИБИРСК. МЕСТЬ АЛТАЙСКОЙ ПРИНЦЕССЫ”. [16+].
05.00 “ГОРОДСКИЕ ЛЕГЕНДЫ. САМАРКАНД. ГРОБНИЦА ТАМЕРЛАНА”. [16+].

ТНТ

07.00, 07.30 “ТНТ. GOLD”. [16+].
08.00, 08.30, 10.00, 10.30, 11.00, 11.30, 12.00, 12.30, 13.00, 13.30, 14.00, 14.30, 15.00, 15.30, 16.00, 16.30, 17.00, 17.30, 18.00, 18.30 Т/С. “САШАТАНЯ” [16+].
09.00 “НОВОЕ УТРО”. [16+].
09.30 “ПЕРЕЗАГРУЗКА”. [16+].
19.00, 20.00, 21.00 “ОДНАЖДЫ В РОССИИ”. [16+].
22.00 “STAND UP”. [16+].
23.00 “TALK”. [16+].
00.00 Х/Ф. “РОДИНА” [18+].
02.35, 03.55 “ИМПРОВИЗАЦИЯ”. [16+].
03.30 “ТНТ. MUSIC”. [16+].
04.50 “COMEDY БАТТЛ”. “ФИНАЛ”. [16+].
05.40 “ОТКРЫТЫЙ МИКРОФОН”. [16+].
06.30 “ТНТ. BEST”. [16+].

ЗВЕЗДА

07.25 Х/Ф. “ПИРАТЫ XX ВЕКА”.
09.00 НОВОСТИ НЕДЕЛИ.
09.25 СЛУЖУ РОССИИ [12+].
09.55 ВОЕННАЯ ПРИЕМКА [6+].
10.45 СКРЫТЫЕ УГРОЗЫ [12+].
11.30 Д/С. “СЕКРЕТНЫЕ МАТЕРИАЛЫ” [12+].
12.20 КОД ДОСТУПА [12+].
13.10 ЛЕГЕНДЫ АРМИИ [12+].
14.00 [12+].
14.20 Т/С. “ВНИМАНИЕ, ГОВОРИТ МОСКВА!” [12+].
18.00 ГЛАВНОЕ С ОЛЬГОЙ БЕЛОВОЙ.
19.25 Д/С. “ЛЕГЕНДЫ СОВЕТСКОГО СЫСКА” [16+].
22.45 Д/С. “СДЕЛАНО В СССР” [6+].
23.00 ФЕТИСОВ [12+].
23.45 Т/С. “ВПЕРЕДИ ОКЕАН” [12+].
03.30 Х/Ф. “ДЕНЬ КОМАНДИРА ДИВИЗИИ”.
04.55 Д/Ф. “НОРМАНДИЯ-НЕМАН. В НЕБЕСАХ МЫ ЛЕТАЛИ ОДНИХ...” [12+].

РЕН ТВ

05.00 “ТАЙНЫ ЧАПМАН”. [16+].
08.20 Х/Ф. “САХАРА” [16+].
10.20 Х/Ф. “ХИЩНИК” [16+].
12.25 Х/Ф. “ХИЩНИК 2” [16+].
14.30 Х/Ф. “БЫСТРЕЕ ПУЛИ” [16+].
16.25 Х/Ф. “ВЕНОМ” [16+].
18.25 Х/Ф. “БЕЗУМНЫЙ МАКС: ДОРОГА ЯРОСТИ” [16+].
20.45 Х/Ф. “Я, РОБОТ” [12+].
23.00 “ДОБРОВ В ЭФИРЕ”. [16+].
00.05 “ВОЕННАЯ ТАЙНА”. [16+].
02.00 “САМЫЕ ШОКИРУЮЩИЕ ГИПОТЕЗЫ”. [16+].
04.25 “ТЕРРИТОРИЯ ЗАБЛУЖДЕНИЙ”. [16+].

СТС

06.00, 05.45 “ЕРАЛАШ”.
06.15 М/С. “ТРОЛЛИ. ПРАЗДНИК ПРОДОЛЖАЕТСЯ!” [6+].
07.00 М/С. “ТРИ КОТА”.
07.30 М/С. “ЦАРЕВНЫ”.
07.55 “ШОУ “УРАЛЬСКИХ ПЕЛЬМЕНЕЙ”. [16+].
08.35 Х/Ф. “ЗВЕЗДНЫЙ ПУТЬ” [16+].
11.05 Х/Ф. “СТАРТРЕК. ВОЗМЕЗДИЕ” [12+].
13.40 Х/Ф. “СТАРТРЕК. БЕСКОНЕЧНОСТЬ” [16+].
16.05 Х/Ф. “ВЕЛИКАЯ СТЕНА” [12+].
18.05 Х/Ф. “ДЕНЬ НЕЗАВИСИМОСТИ” [12+].
21.00 Х/Ф. “ДЕНЬ НЕЗАВИСИМОСТИ. ВОЗРОЖДЕНИЕ” [12+].
23.20 Х/Ф. “ГЛУБОКОЕ СИНЕЕ МОРЕ” [16+].
01.20 Х/Ф. “ОЧЕНЬ ПЛОХИЕ МАМОЧКИ” [18+].
03.00 Т/С. “ПОСЛЕДНИЙ ИЗ МАГИКЯН” [12+].
05.00 “6 КАДРОВ”. [16+].
05.20 М/Ф. “МЕТЕОР НА РИНГЕ”.
05.40 М/Ф. “ПОЛКАН И ШАВКА”.

МАТЧ ТВ

08.00 СМЕШАННЫЕ ЕДИНОБОРСТВА. BRAVE CF & KREPOST SELECTION. ЭЛЬДАР ЭЛЬДАРОВ ПРОТИВ ЛЕОНАРДО МАФРЫ. АЛИ БАГАУТИНОВ ПРОТИВ ОЛЕГА ЛИЧКОВАХИ. ТРАНСЛЯЦИЯ ИЗ СОЧИ. [16+].
09.00, 11.00, 19.15, 21.30, 00.00 НОВОСТИ. [16+].
09.05, 21.35, 00.10, 03.00 ВСЕ НА МАТЧ! ПРЯМОЙ ЭФИР. [16+].
11.05 М/Ф. “ЗАРЯДКА ДЛЯ ХВОСТА”.
11.15 М/Ф. “КАК УТЕНОК-МУЗЫКАНТ СТАЛ ФУТБОЛИСТОМ”.
11.25 ЛЫЖНЫЙ СПОРТ. МАРАФОНСКАЯ СЕРИЯ SKI CLASSICS. 70 КМ. ПРЯМАЯ ТРАНСЛЯЦИЯ ИЗ ИТАЛИИ. [16+].
14.55, 18.15 ЛЫЖНЫЙ СПОРТ. КУБОК МИРА. СПРИНТ. ПРЯМАЯ ТРАНСЛЯЦИЯ ИЗ ШВЕЦИИ. [16+].
16.15 БИАТЛОН. ЧЕ. ИНДИВИДУАЛЬНАЯ СМЕШАННАЯ ЭСТАФЕТА. ТРАНСЛЯЦИЯ ИЗ ПОЛЬШИ.
16.55 БИАТЛОН. ЧЕ. СМЕШАННАЯ ЭСТАФЕТА. ПРЯМАЯ ТРАНСЛЯЦИЯ ИЗ ПОЛЬШИ. [16+].
19.25 БАСКЕТБОЛ. ЕДИНАЯ ЛИГА ВТБ. “ЗЕНИТ” (САНКТ-ПЕТЕРБУРГ) - “ЛОКОМОТИВ-КУБАНЬ” (КРАСНОДАР). ПРЯМАЯ ТРАНСЛЯЦИЯ. [16+].
21.55 ФУТБОЛ. ЧЕМПИОНАТ ИТАЛИИ. “НАПОЛИ” - “ПАРМА”. ПРЯМАЯ ТРАНСЛЯЦИЯ. [16+].
00.55 ФУТБОЛ. ЧЕМПИОНАТ ИСПАНИИ. “БАРСЕЛОНА” - “АТЛЕТИК”. ПРЯМАЯ ТРАНСЛЯЦИЯ. [16+].
04.00 БОБСЛЕЙ И СКЕЛЕТОН. КУБОК МИРА. ФИНАЛ. ТРАНСЛЯЦИЯ ИЗ АВСТРИИ.
05.00 КОНЬКОБЕЖНЫЙ СПОРТ. КУБОК МИРА. ТРАНСЛЯЦИЯ ИЗ НИДЕРЛАНДОВ.
06.00 ФУТБОЛ. ЧЕМПИОНАТ ФРАНЦИИ. “НАНТ” - “МОНАКО”.

ТНВ

07.00, 05.40 “ОТ СЕРДЦА - К СЕРДЦУ” [6+].
07.50 КОНЦЕРТ.
10.00, 15.00 “СТУПЕНИ” [12+].
10.30 М/Ф.
11.15 “КАПЕЛЬКА-ШОУ”.
11.45 “МОЛОДЕЖНАЯ ОСТАНОВКА” [12+].
12.15 “ОТКРОВЕННО ОБО ВСЕМ” [12+].
13.00 КОНЦЕРТ “РАДИО БОЛГАР” [6+].
14.00 “КАРАВАЙ” [6+].
14.30 “ЗАКОН. ПАРЛАМЕНТ. ОБЩЕСТВО”. [12+].
15.30 “НАША РЕСПУБЛИКА. НАШЕ ДЕЛО”. [12+].
16.30 “ТАТАРСКИЕ НАРОДНЫЕ МЕЛОДИИ”.
17.00 “КВН РТ-2021” [12+].
18.00 “ПЕСОЧНЫЕ ЧАСЫ” [12+].
19.00 “ВИДЕОСПОРТ”. [12+].
19.30 “ТАТАРЫ” [12+].
20.00, 03.00 “ГОЛОВОЛОМКА” [6+].
21.00, 00.00 “СЕМЬ ДНЕЙ”. [12+].
22.00 “СЕМЬ ДНЕЙ +”. ДОКТОР ФИЛОСОФИИ АЛЬФРИД БУСТАНОВ. [12+].
22.30 “ПРОФСОЮЗ - СОЮЗ СИЛЬНЫХ”. [12+].
22.45 “БАТЫРЫ” [6+].
23.00 “СУДЬБЫ ЧЕЛОВЕЧЕСКИЕ” [12+].
01.00 Х/Ф. “КУРБАН РОМАН” [16+].
04.00 “МАНЗАРА” (ПАНОРАМА) [6+].
06.30 РЕТРО-КОНЦЕРТ [6+].

5 КАНАЛ

05.00 Т/С. “ПЯТНИЦКИЙ. ГЛАВА ЧЕТВЕРТАЯ”. “БРАТЬЯ” [16+].
05.45 Т/С. “ПЯТНИЦКИЙ. ГЛАВА ЧЕТВЕРТАЯ”. “ПОСЛЕДНИЙ РАУНД” [16+].
06.25 Т/С. “ПЯТНИЦКИЙ. ГЛАВА ЧЕТВЕРТАЯ”. “КОЗЫРНОЙ ТУЗ” [16+].
07.15 Т/С. “ПЯТНИЦКИЙ. ГЛАВА ЧЕТВЕРТАЯ”. “МАСКИ” [16+].
08.05, 09.00, 09.55, 10.50 Т/С. “ПОСЛЕДНИЙ ДЕНЬ” [16+].
11.45, 12.40, 13.40, 14.40, 00.05, 01.00, 02.00, 02.45 Т/С. “НАСТАВНИК” [16+].
15.40, 16.40, 17.40, 18.45, 19.55, 21.00, 22.00, 23.05 Т/С. “НЮХАЧ” [16+].
03.25 Т/С. “УЛИЦЫ РАЗБИТЫХ ФОНАРЕЙ 8”. “ИГОЛКА В СТОГЕ СЕНА” [16+].
04.15 Т/С. “УЛИЦЫ РАЗБИТЫХ ФОНАРЕЙ 8”. “РАСШИРЕННЫЙ ПОИСК” [16+].

Рецепт

Салат из тунца

1 банка консервированного тунца в собственном соку, 1 банка консервированной фасоли, 2 крупных солёных огурца, 1 крупный свежий огурец, ½ луковицы, 1 столовая ложка уксуса, 2 столовые ложки растительного масла.

Начните с лука. Нарежьте его полукольцами, ошпарьте кипятком и залейте разбавленным по инструкции уксусом (обычно указана на упаковке). Отставьте в сторону, пусть маринуется. В это время порежьте огурцы, слейте жидкость из фасоли, достаньте тунца из банки и разломайте его вилкой на кусочки.

Смешайте ингредиенты. Достаньте лук из уксуса и добавьте в салат. Полейте смесь маслом, щедро поперчите. А вот солить стоит осторожно: огурцы и тунец уже внесли свою лепту.

«Лучший друг»

• **Пятнистые, красивые и крепкие щенки-подростки:** мальчики и девочки (со стерилизацией поможем). Станут отличными охранниками. Тел. 8-922-202-15-46.

• Молодой, игривый котик Бакс, ласковый, любопытный, лоток с наполнителем знает, кастрирован, обработан. Будет прекрасным компаньоном и другом. Тел. 8-922-610-75-82.

• Большой, умный и добрый пес Ральф. Рядом с ним уютно и безопасно. Легко освоит нужные команды. Любит людей, а особенно детишек. Хорошо общается с сородичами. У него чудесный характер. С нетерпением ждет, когда ему скажут: «Пойдем домой». Тел. 8-904-543-93-33.

• Молоденькая дымчатая кошечка ищет дом. Очень ласковая и добрая. Стерилизована, обработана и привита, лоток на отлично. Тел. 8-912-042-77-35.

• Кошечка черного окраса, здорова, стерильна, лоток знает. Будет чувствовать себя уверенно с собратьями. Одна скучает немного, плачет. Ищем для Чернушки самых любящих хозяев и верим, что очень скоро найдём. Тел. 8-953-052-78-51.

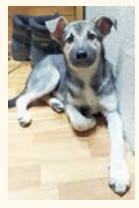

• Нашли **щенка** на Первомайке, мальчик. Очень ласковый. Пока на передержке. Ищем прежних хозяев или новый дом малышу. Тел. 8-950- 549-26-29, Николай.

• Щенок, маленькая девочка очень ждёт ответственных родителей. Стерилизовать поможем! Ей примерно 2,5 месяца, хорошенькая, ласковая, будет среднего размера. Тел. 8-901-201-66-40.

• Без рода, без племени…Просто выброшены на улицу почти слепыми…А теперь два крепких 1,5 месячных щенка ждут своих надёжных хозяев. Тел. 8-912-677-56-07.

• Котик-подросток Адам, немного пуглив, пристраиваем в свой дом, так как это его нормальная среда обитания. С другими кошками дружелюбен, собак не боится. Очень симпатичный котяра, кастрирован, привит и обработан. Примерный возраст 7-8 мес. Тел. +7-912-042-77-35.

• Щеночки, один другого краше. Мёрзнут, жмутся друг к другу. Их 8. Находятся на Северном карьере. Им два месяца. Мамочка крупная. Кому преданного друга и охранника в дом? Привезем. Тел. 8-909-703-00-35.

• Ищет свой дом спокойная, тихая молодая кошечка рыжего окраса. Очень чистая, кушает все, лоток освоила сразу. Находится на передержке. Хозяин, найдись! Тел. 8-952-739-65-29.

• Ищет дом и добрых хозяев щенок, девочка умная, спокойная, в меру игривая, смышлёная, обучаемая. Терпит выгул. Ей примерно 5-6 мес. Стерилизована, привита, обработана от паразитов. Тел. 8-950-201-27-38.

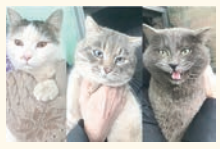

• В подвале выживают, как могут **кошки и коты**, ручные. Как они оказались на улице — неизвестно. Им всем нужен дом или передержка. Пожалуйста, присмотритесь к этим ребятам, помогите им обрести счастье в виде вас. Тел. 8-952-743-09-38.

• Два бравых пса Жора и Мухтар ищут дом. Жора, несмотря на свою серьезность, любит общаться, умный, контактный, дружелюбный. Мухтар - активный и жизнерадостный пес, сильный и серьезный, всякие «уси-пуси» не для него. Ему больше нравится просто ощущать человека рядом. К людям Мухтар относится хорошо, спокойно. Тел. 8-950-634-48-05, возможна доставка в другой город.

Почитаем

Маша Трауб

«Или я сейчас умру от счастья» 16+

В книге четыре рассказа и небольшая новелла. Героев, созданных Машей, узнать легко — чьи-то соседи, близкие, друзья, простые люди со своей историей. Вера из рассказа «Жена Зябкина», кажется, умеет все — женщина-огонь, женщина-праздник, человек-оркестр, душа любой компании. Только вот жить с таким человеком неспокойно, а порой даже опасно, поэтому семейные отношения продолжаются недолго. Вскоре знакомые начинают замечать странности и нестыковки реального положения дел и имиджа, который Вера усиленно создает с помощью Интернета. Начинается расследование, которое прояснит противоречия двух миров — истинного и ложного.

А в «Сумме слагаемых» Маша показывает изнанку модного явления, когда состоявшиеся мужчины пенсионного возраста женятся на юных красотках, и вновь становятся отцами, хотя по возрасту давно обосновались в категории дедушек. Молодость и свежесть дают ощущение второго дыхания, рождения заново, но семейная идиллия заканчивается быстро, ведь разница в возрасте, опыте, образовании, ценностях обязательно скажется на отношениях.

Бурные страсти, невероятные повороты судьбы главных героев с легким грузинским акцентом и мощным грузинским темпераментом, ожидают нас в новелле «Или я сейчас умру от счастья». Каждый участник этой драмы любит, только вот любовь может быть разной. Несколько поколений семьи откроют нам сердце и душу, поэтому остаться равнодушным просто невозможно, а счастливый конец станет наградой для читателя, внимательно следившего за перипетиями в судьбах участников этой драмы.

Книгу читала Анастасия Муратова

Книга имеется на юношеском абонементе

По новым законам

С начала 2021 года в России начинают действовать множество новых законов. Только накануне Нового года Владимир Путин подписал порядка ста. Всего же вступают в силу более 300 новых законов, постановлений правительства и приказов министерств. Часть из них посвящена цифровизации в разных сферах жизни — от банковских услуг до трудового права. Некоторые усиливают репрессивный уклон административного и уголовного законодательства. О законах репрессивного характера «НК» расскажет в следующем номере.

Увеличение МРОТ и прожиточного минимума

С 1 января минимальный размер оплаты труда вырастет на 5,5% и составит 12 792 рубля, впервые превысив прожиточный минимум для трудоспособного населения. Размер последнего в целом по РФ будет равен 11 653 рублям (рост на 3,7%).

Упрощается оформление субсидий на оплату жилья

Субсидии на оплату жилищно-коммунальных услуг дадут даже должникам. Не смогут оформить их только те, у кого долг по квартплате взыскан судом и задолженность подтверждается вступившим в силу судебным актом. Кроме того, желающим оформить субсидии больше не нужно предоставлять справки об отсутствии долгов - органы власти сами запросят эту информацию. Однако на подписании у президента находится закон, которым предлагается отложить введение этого порядка на полгода - до 1 июля 2021-го.

Регионам разрешили проводить реновацию жилья

Закон о всероссийской реновации, он же закон «о комплексном развитии территорий», предусматривает расселение и снос аварийных и ветхих домов. Регионы получили право сносить не только аварийное и подлежащее сносу жилье, но и неаварийные панельные дома, и дома, требующие капитального ремонта, который слишком дорог для властей.

Индексация пенсий

С 1 января пенсия по старости вырастет на 6,3%, до 17 443 рублей. Размер фиксированной выплаты к страховой пенсии по старости составит 6044 рубля 48 копеек. В результате индексации прибавка у каждого пенсионера индивидуальна и зависит от размера получаемой пенсии.

Социальные пенсии проиндексируют на 2,6%.

Маркировка изделий

С 1 января оборот немаркированных товаров легкой промышленности запрещен. До 1 февраля 2021 г. все участники оборота обязаны промаркировать товарные остатки, не реализованные до 1 января 2021 г. К 2024 г. в России будет создана единая национальная система маркировки и прослеживания товаров.

Каждый покупатель сможет проверить легальность, качество и информацию о товаре, просканировав код маркировки с помощью мобильного приложения «Честный знак».

Также обязательной становится маркировка ювелирных изделий.

Ставка НДФЛ

С 1 января с 13% до 15% повысится ставка НДФЛ для тех, у кого доходы превышают 5 млн. рублей в год (чуть более 416 тыс. рублей в месяц). При этом разовое превышение порога, связанное, например, с получением страховой выплаты, облагаться повышенным налогом не будет.

Повышенными 15% облагаться будет только та сумма, что превышает 5 млн. рублей.

Средства от таких изменений будут направляться на лечение детей с редкими заболеваниями.

Электронные трудовые книжки

С 1 января работникам, трудоустраивающимся впервые, оформляют только электронные трудовые книжки. Те, кто в 2020 году выбрал электронный формат, смогут включить в них записи о всем своем стаже за периоды раньше 2020 года.

Вводится налог на вклады

С процентного дохода по вкладам, полученного в 2021 году и превышающим 42,5 тыс. рублей, придется заплатить подоходный налог - 13%.

Речь идет о суммарном доходе по всем вкладам одного физлица, вне зависимости от валюты, сроков и числа банков, в которых они размещены. Согласно разъяснениям Министерства финансов, неважно, когда был открыт вклад — задолго до 2021 года или уже в 2021 году; важен только факт начисления процентов именно в 2021 году.

Доступность профессий для женщин

Список профессий, запрещённых для женщин, сокращен с 450 до 100 позиций. Теперь женщина может претендовать на работу машинистом электровоза, дальнобойщиком, членом палубной команды корабля. Также им разрешено занимать руководящие должности в ранее закрытых сферах при условии, что это не связано с тяжёлым физическим трудом.

Удаленная работа

С 1 января вступил в силу закон об особенностях дистанционной работы. Он предусматривает, в частности, что удаленка не может являться поводом для снижения зарплаты при сохранении объема работы, устанавливает нормы, касающиеся рабочего времени и отдыха, а также порядок взаимодействия работника и работодателя.

На участках запретили разводить костры

Запрет на сжигание мусора и разведение костров на территории частных домов в населенных пунктах введен в России с 1 января 2021 года.

«На землях общего пользования населенных пунктов, а также на территориях частных домовладений, расположенных на территориях населенных пунктов, запрещается разводить костры, использовать открытый огонь для приготовления пищи вне специально отведенных и оборудованных для этого мест, а также сжигать мусор, траву, листву и иные отходы, материалы или изделия», — говорится в правилах противопожарного режима.

Платные вытрезвители

Закон дает регионам право создавать платные медицинские вытрезвители. Стоимость пребывания в вытрезвителе составит в среднем 1,5 тыс. рублей за ночь, точная цена будет устанавливаться каждым субъектом РФ.

Медицинская справка станет электронной

По желанию пациента ему выдадут электронную медицинскую справку, причем, запросить ее можно удаленно в личном кабинете на портале Госуслуг с помощью сервиса «Моё здоровье». Приказ Минздрава об этом вступил в силу 1 января.

Человек, который построил храм

В прошлую субботу водил туристов из Екатеринбурга до буддийского монастыря Шедруб Линг на горе Качканар, благо — собственник местного горнорудного комбината делает всё для того, чтобы еще больше прорекламировать этот монастырь на горе.

Именно о монастыре хочется написать сей пост, а точнее, о его основателе, в миру — Михаиле Васильевиче Санникове.

Михаила Васильевича знаю давно, много раз бывал у него в гостях в монастыре, много общались, дискутировали и спорили по глубинным и духовным темам. Можно долго спорить и «ломать копья», какая религия ведёт личность человека к его просветлению, но дело не в этом, истина всё равно где-то рядом.

Меня поражает, насколько безграничен и целеустремлён дух и сила воли этого человека, если он в одиночку смог создать в самых неблагоприятных условиях довольно самодостаточную цивилизацию, этот храмовый комплекс Шедруб Линг.

Фото из архива газеты «Новый Качканар»

Просто вдуматься: там, куда просто с рюкзаком подняться довольно тяжело, одному человеку удалось создать целое поселение со своим укладом и традициями! Воистину неукротим дух человека, которого ведёт некая высшая идея, а не просто удовлетворение физиологических потребностей и потакание разным материальным желаниям.

На данный момент опять начинается очернение и демонизация этого человека в местных СМИ, создаются проплаченные сообщества, печатаются статьи и ведутся радиоэфиры с одной целью — настроить местное общество против Санникова. Тут уж ничего не попишешь, все эти СМИ подконтрольны, ну, а кто платит, тот и музыку заказывает, пускай и самым грязным способом. Тут уж можно выразиться словами Христа: «Прости уж им, Господи, дела их, ибо не ведают, что творят».

Еще привлекают к решению несуществующей проблемы чиновников всех мастей, проводят общественные слушания почему-то закрытого типа, муссируют слухи типа «если буддист не съедет с горы, не будет развития города». Короче, довольно занятное шоу проходит в маленьком уральском городишке.

К любой, особенно первичной информации, я думаю, стоит подходить осмысленно и особенно стараться увидеть суть проблемы как можно с большего количества ракурсов. И сделать собственные выводы, а не реагировать мгновенно «ату его, ату, держи вора...» Стоит, например, посетить Шедруб Линг, посмотреть всё своими глазами, где монастырь, где разработка, пообщаться с местными поселенцами.

Да, есть препоны к посещению монастыря, 2 блок-поста по дороге, но это решаемо, нужно сделать заявку, данные от группы любого количества подаются только организатором группы. Да и, в конце концов, на Северную вершину, где монастырь, существуют как минимум 3 обозначенных в офлайновых навигаторах тропы. Как говорится, лучше один раз увидеть, чем сто раз услышать.

P.S. Михаил Санников отдал 25 лет своей жизни тому месту и Храму. Неужели у кого-то есть убеждение, что он оттуда съедет?

Дмитрий Женихов

Противостояние между Евразом и буддистами вышло на новый уровень

13 января представители буддийской общины на горе Качканар опубликовали подробности развития ситуации вокруг монастыря. Они рассказывают о видеошпионах комбината, попытках вербовки информаторов, о вызовах в полицию и других событиях, произошедших за последнее время.
«Новый Качканар» публикует их рассказ.

Пытались завербовать добровольца общины

«За прошедший месяц горно-обогатительный комбинат попытался завербовать одного из добровольцев Шедруб Линга. Его вызвали в полицию и предложили в обмен на вознаграждение сообщать о том, что происходит в общине, ее финансовых делах и о людях, дежурящих на горе.

Вербовочный подход совершил, как мы предполагаем, бывший начальник уголовного розыска города Качканара, в настоящее время он сотрудник КГОКа.

Подловить на сборе валежника

Охранники в куртках Евраз КГОКа и неизвестный человек с видеокамерой время от времени ходят по горе Качканар и в лесу вокруг нее, пытаясь подловить добровольцев на сборе валежника. Они угрожают вызвать полицию, если заснимут, как буддисты собирают хворост.

При этом нам по-прежнему запрещают поднимать на гору дрова на грузовой технике: нагруженный «Урал» несколько раз не пропустили через КПП, несмотря на одобренный пропуск; позже заявку на проезд этой машины просто отклонили.

Одна туристка рассказала, что общалась с охранниками и поинтересовалась, в чем же их работа. Те простодушно ответили: мы их «ловим на косяках», чтобы потом всех выселить оттуда. Это, видимо, и есть настоящая цель действий Евраз КГОКа.

Не пускать туристов

Десятки людей не смогли в выходные дни попасть на гору Качканар, потому что просто не знали о новом пропускном режиме на гору, который установил КГОК. Это в том числе люди, приехавшие издалека.

У большинства туристов вызывает недоумение то, что им вообще нужно разрешение, чтобы пройти к одной из самых известных природных достопримечательностей Свердловской области. Также людям непонятно, зачем ставить в лесу посты охраны и пропускать людей по заявкам в выходные дни, когда взрывные работы на месторождении все равно не проводятся.

Евраз КГОК запретил проход на гору в новогодние праздники, кроме суббот и воскресений. Нам также сообщали, что корпорация обращалась в государственные органы с требованием вообще остановить поток туристов на гору Качканар в связи с пандемией коронавируса.

За буддистами и туристами пристально бдит охрана Евраза

Ни один осколок даже близко не долетел

За минувший месяц КГОК провел несколько взрывов на Собственно-Качканарском месторождении руды, ближайшем к строящемуся буддистскому монастырю. Естественно, ни один осколок даже близко не долетел до религиозного комплекса. При этом во время взрывов комбинат не выводил своих охранников с лесных КПП, которые находятся ближе к местам взрывов, чем строящийся монастырь.

На горе по-прежнему живет минимальное количество наших дежурных, которые следят за сохранностью комплекса и отапливают его. Их нахождение там абсолютно безопасно с точки зрения официальных норм; расстояние до ближайшего места взрывных работ сейчас не меньше 1200 метров.

При подписании общиной трехстороннего соглашения с комбинатом и властями Свердловской области вице-губернатор Бидонько обещал нам рассмотреть вопрос о постоянном дежурстве на горе, но этот пункт был забыт, и наше требование вернуться к нему игнорируют.

Оплаченная кампания против монастыря

После Нового года сошла на нет волна истеричных статей в СМИ о монастыре. Также были удалены самые оскорбительные и клеветнические посты в социальных сетях, вероятно, чтобы избежать юридического преследования за них.

Мы предполагаем, что волна дезинформации является частью оплаченной кампании против монастыря. Считаем так также потому, что некоторые группы в соцсетях, где появлялись оскорбительные посты, еще два месяца назад не существовали; они были созданы специально, чтобы очернять буддистскую общину.

Стремятся контролировать все дела в регионе

Евраз КГОК утверждает, что хочет сохранить религиозный комплекс на горе и поддержать общину в поселке Косья, но совершает шаги, чтобы уничтожить и общину, и строящийся буддистский монастырь.

Комбинат дает понять, что вокруг своей территории не потерпит никого, даже туристов. Мы считаем такую политику антисоциальной и захватнической. Это стремление контролировать все дела в нашем регионе».

Это наш путь, он называется жизнь

В биографии школы, где я работала учителем математики, был класс, в котором классное руководство в течение трёх лет переходило от одного учителя к другому, как эстафетная палочка. Так складывались обстоятельства.

Я была восьмой по счёту, когда получила туда назначение. Это было в 1984 году в 8б классе.

Общеучебные интеллектуальные умения у ребят были сформированы, а над повышением чувства ответственности и формированием дисциплины пришлось терпеливо работать. Надо было учить ребят психологической выносливости, умению избегать конфликтных ситуаций. Многие проблемы помогал решать родительский актив, организовывая при поддержке шефов экскурсионные поездки.

В осенние и весенние каникулы мы изучали историю Урала, путешествуя по памятным местам Нижнего Тагила и Свердловска, а зимние провели на турбазе «Хрустальная» под Первоуральском.

Турбаза жила по чёткому распорядку с обязательной утренней зарядкой и спортивными мероприятиями. Лыжные гонки, эстафеты, плавание, ориентирование на местности, экскурсии — нам всё было интересно. Ребята наслаждались красотой природы, играми, шутили, просто радовались жизни. Будущий десантник **Витя Шидловский** был любителем поэзии и сам писал стихи. У него это получалось экспромтом, легко и быстро. Утреннюю зарядку на свежем воздухе он не любил и «поворчал» на эту тему так:

Упражненья, композиции,
Приседанья до кондиции.
Лень махать руками мне
В предрассветной сизой мгле.

В поездке нас сопровождала **Валентина Георгиевна Шубарина**, председатель родительского комитета. Она вместе с детьми бегала на лыжах, ходила по азимуту, ныряла и плавала в бассейне, убеждая личным примером, что можно и нужно укреплять своё тело физическими упражнениями, этим самым крепить здоровье, сохранять силу и физическую красоту. Радовало меня, что общались ребята легко, непринуждённо, сближая нас, помогая лучше понять друг друга.

Так в делах и заботах завершился учебный год. Ученики получили документ об окончании неполной средней школы. За лето наш класс пополнили выпускники других восьмых классов.

Старшеклассники — это особая составляющая общешкольного коллектива: на старших равняется подрастающее поколение, по результатам их успеваемости и поведения судят об авторитете школы. И нам надо было не подкачать.

Во вновь сформированном классе народ подобрался мыслящий и деловой. На первом комсомольском собрании был создан актив, комсоргом избрали деликатную, принципиальную девушку с отзывчивым характером **Ирину Зырянову**. И жизнь закрутилась. Уроки, домашние задания, предметные олимпиады, тематические конкурсы, тренировки — всюду надо успеть. Математическую честь школы отстаивали **Света Быстрова**, **Оксана Хлусова**, **Таня Хмелькова**, **Света Храмушина**, **Валера Пудовкин**. Знания по химии, биологии демонстрировали **Ирина Зырянова**, по физике — **Алёша Оботнин**, **Наташа Шкребень**. Заняты были все, ведь продемонстрировать знания приходилось на олимпиадах по русскому языку, литературе, истории и другим предметам.

Участие в многочисленных внеклассных мероприятиях приятно удивило меня яркими талантами учеников. Девушки изящно танцевали в новогодних сценариях, каждая — символ женственности, шарма и очарования. Участники агитбригады декламировали, как профессиональные чтецы. В литературном конкурсе, представляя сцену из новеллы О'Генри «Вождь краснокожих», умудрились изобразить кошку, сидящую на заборе (артист **Андрей Автушко**), которую камнем сбивает озорник. Даже из этого крохотного эпизода сделали фейерверк.

В те годы в школе старшеклассники создали свой вокально-инструментальный ансамбль. В его состав входили наши **Виктор Шидловский**, **Андрей Автушко**, **Анатолий Воронкин**. На дискотеках они увлеченно играли и радовались, что у них так здорово получается.

Спортивную честь класса и школы отстаивали легкоатлеты **Оля Дуботолкова**, **Таня Скоробогатова**, **Наташа Шкребень**, **Марина Волобуева**, лыжница **Таня Щенникова**, пловец **Саша Кадачиков**. Самозабвенно занимались любимыми видами спорта хоккеист **Валера Пудовкин** и **Вова Коробейников**, обожавший тяжёлую атлетику.

Старший школьный возраст — это время выбора профессии. Задумывались об этом и наши ученики. Вдумчивая и ответственная **Лариса Сафронова** мечтала стать журналистом, в классе возглавляла редколлегию. Мечта её перешла в настоящую цель. По окончании школы Лариса поступила на факультет журналистики УрГУ и приобрела опыт, работая в редакциях газет Качканара, Свердловска, Урая, Кушвы и снова Качканара, где стала учредителем и директром газеты «Новый Качканар». Остросюжетные публикации в этой газете не оставляют равнодушными граждан города.

Ещё одна яркая творческая личность **Таня Цветкова** проживает достойную жизнь в профессии учителя начальных классов в нашей же школе. Её деятельность характеризуют бесконечный поиск и оттачивание педагогического мастерства. Работа для неё не прекращается никогда, она постоянно стремится к совершенству. А начиналось всё в школьные годы с организации досуга одноклассников.

С выбором профессии определились все. После окончания школы большая часть выпускников осталась верна родному городу. Одни бурят скважины в карьере, водят локомотивы и ремонтируют их, управляют технологическим процессом комбината, ведут бухгалтерский учёт. Работая в системе дошкольного воспитания, формируют взгляды детей на вечные проблемы добра и зла.

В 2021 году исполняется 35 лет со дня окончания школы героями моего повествования. За эти годы они менялись, но не изменили себе. Так, наша вдумчивая и талантливая ученица **Таня Хмелькова** в школьные годы добилась успехов в учении. Сейчас она ведущий специалист отдела внутреннего учёта и обеспечения деятельности дирекции по информационным технологиям. За большой вклад в развитие предприятия Таня занесена на доску почёта КГОКа. Гордимся и поздравляем! Занесён на Доску почёта и наш выпускник **Дима Ястремский**, живущий с семьей в Старом Осколе.

Современная жизнь — это борьба, в которой побеждает не сильнейший, а научившийся не сдаваться. Чтобы быть востребованным специалистом и успевать за изменениями на рынке труда, мало получить образование один раз. Наши выпускники учатся и развиваются в профессии постоянно. К примеру, наша энергичная **Люда Жуланова** начала трудовую деятельность с профессии закройщика, пробовала себя в индивидуальном предпринимательстве, а потом получила юридическое образование. Сейчас она начальник отдела планирования, подготовки, предназначения и учёта мобилизационных ресурсов.

Выпускники ведут летопись своей взрослой жизни. Это альбом, в котором под руководством нашего бессменного комсорга они размещают факты самых значимых событий своей жизни. Интересно листать страницы этого альбома. На каждой странице атмосфера радости, тепла.

В тревожное и сложное время пришлось взрослеть нашим выпускникам. Но новая эпоха оказалась для них не со знаком минус. Наши умные дети поняли один из важных законов жизни: не тот велик, кто никогда не падал, а тот велик, кто падал и вставал.

Желаю вам, дорогие мои взрослые дети, и впредь неиссякаемого вдохновения и новых свершений!

Римма Сабанина,
ветеран школы
им.К.Н.Новикова

четверг, 21				пятница, 22				суббота, 23				воскресенье, 24				понедельник, 25				вторник, 26				среда, 27			
-19 -21		719	3 3	-21 -32		728	СВ 2	-32 -35		731	С 2	-31 -34		731	СВ 3	-24 -31		734	СВ 3	-5 -23		733	ЮЗ 4	-7 -10		727	ЮЗ 4

Сканворд

Род кувшина с крышкой		Отворот на рукаве		Дочь сына или дочери	Огромная плоская рыба		Брачный хлопотун		Штат на северо-западе Бразилии	Город на юге Турции	Благоухание роз		Сырьё для пульке	Кошачьи позывные	В дураке и … не волен (посл.)	
				Сельскохозяйственное растение							То же, что сизоворонка					
Возглас, призыв		Белый медведь					Гусеничная часть		Длинная телега без кузова						Римский император	
				Центральная область Греции							Цвет шерсти животного					
Фильм с участием Ж.Рено		Зимой на окне		На свой страх и …		Город и порт в Португалии		Предмет для резания	Характер					Кровельный материал		Домашнее животное
					Бамбуковый медведь						Главный на камбузе					
Покровитель, щедрый на деньги	Кушанье для беззубых		Жертвы дурной головы		Зоркое … видит далёко (погов.)				Мясное блюдо	Мера драгоценного веса		Остров в Океании	Деление на круге компаса		Придирчивый критик	
							Серый африканский попугай					Садовый цветок				
Таёжная певчая птица					Дворянство как группа		Планета	Небольшой, глухой переулок								
Столица Мексики		Продукт питания		Крайний беспорядок							Профессия, занятие	Попугай		Мошенничество		Растение-верхолаз
						Нижняя часть помещения		Дневная бабочка	Древнегреческий сосуд							
Рыба семейства карповых	Попугай		Ранка на коже	Бегун на короткие дистанции									Защиты от дождя		Овощная культура	
				Глянец, блеск					Цирковой гимнаст	Украинский гетман						
Доска из боковой части бревна							Левый приток Рейна					Город и порт в Алжире				
Вечнозелёное хвойное дерево		Пагубная страсть		Рыба отряда окунеобразных		Пожитки, всякие домашние вещи				Музыкальное произведение						
							Остров в Адриатическом море	Хирургическая повязка		Мера ёмкости		Позор, бесчестье		Дальневосточная рыба		Продукт рыбьего метания
Горчичный газ	Шкура молочного телёнка						Прорезавшийся звук						Буква греческого алфавита			
					Снимает обвинение						Резкий звук					
"Гроза" факультета	То же, что кулан						Город и порт в Греции						Геометрическое тело			
					Краска из древесной сажи						Спутник Сатурна					

Ответы на сканворд

По горизонтали: Пчела. Обед. Ульва. Грязи. Олово. Маниок. Агадир. Апаш. Базар. Сангина. Такси. Инок. Дар. Аскет. Тост. Окурок. Акра. Еда. Град. Астма. Герой. Ламарк. Аркан. Акт. Аренда. Дыня. Анис. Гарнир. Мазай. Сапоги. Галс. Взятка. Сет. Хурал. Улика. Сериал. Оха. Кубок. Море. Агора. Кудри. Амур. Сумо. Страх. Мёд. Пароход. Час. Смак. Роса. Полёт. Душ. Липа. Виола. Чтиво. Кар.

По вертикали: Матадор. Ассорти. Накал. Леер. Груда. Стрекач. Гоби. Мадам. Уха. Очерк. Нао. Ауха. Спич. Уаскаран. Улар. Опт. Блуза. Скряга. Гималаи. Алиготе. Айва. Атаман. Злорадство. Поводок. Кардан. Хам. Бали. Канистра. Упадок. Орбита. Ирак. Дракула. Удав. Гнус. Паук. Шар. Оазис. Луксор. Пантера. Гриб. Ухо. Таро. Док. Космос. Крайт. Пак. Ода.

Если бы ты покупал плёнку на 36 кадров и платил за её проявку, ты бы сейчас не фоткал свой холодец с десяти ракурсов.

***

В новом патриотическом учебнике физики не будет ни единого слова про сопротивление.

***

Придёшь к столяру — кругом опилки валяются, к парикмахеру — волосы. А придёшь в банк — денег не видно. Ещё и ручка привязана!

***

Чехия прекращает разработку своей вакцины от коронавируса. У них всё время получается пиво.

***

Читал книжку. Свою. Трудовую. Какой сюжет, какая судьба. До слёз.

***

— Дорогой, у меня положительный тест.
— Вот блин, теперь две недели карантина.
— Врач сказал, что девять месяцев…

Служба знакомств

Возможно, кто-то ищет именно тебя

Абонент №90. Женщина 48 лет, 173 см., шатенка, стройная, без в/п, познакомится с мужчиной 45-55 лет, обеспеченным, для серьезных отношений.

Абонент №91. Олег, 56 лет. Хочу познакомиться с хорошей женщиной. Разведен, живу один, в селе Михайловке Нижнесергинского района.

Абонент №92. Вдова, познакомлюсь с мужчиной 60-70 лет, без вредных привычек, для серьезных отношений.

Абонент №93. Вполне состоятельный, самостоятельный мужчина 60 лет познакомится с женщиной 52-58 лет для приятного общения и дружбы.

Абонент №94. Александр. Готов познакомиться с аб.88.

Абонент №95. Татьяна, познакомлюсь с одиноким порядочным мужчиной от 177 см и выше, плотного телосложения, для современного общения. Устала от одиночества.

Объявления скидывайте на номер 8-922-146-33-21

Гороскоп
на 25-31 января

ОВЕН (21.03-20.04). Не исключено, что у вас появятся иллюзорные представления о своих способностях. В результате, когда у вас что-то не получится, вы можете расстроиться. Смотрите на вещи реалистично и надейтесь только на себя — тогда ничего вам не сможет испортить настроение. В выходные постарайтесь больше уделять внимания близким людям. Проведите время с семьей.

ТЕЛЕЦ (21.04-21.05). В начале недели начальство может критиковать темпы вашей работы. Претензии будут обоснованы, поэтому внимательно выслушайте, что вам говорят, и, как минимум, примите раскаивающийся вид. В среду, когда эмоции приутихнут, может поступить информация, которая откроет перед вами новые перспективы. В выходные друзья порадуют вас своим вниманием.

БЛИЗНЕЦЫ (22.05-21.06). Вы умны и ироничны, ваши меткие выражения попадают прямо в цель. На работе покажите себя уравновешенным человеком, который не раздражается по пустякам, но и не позволяет садиться себе на шею. У вас сейчас вполне благополучный и успешный период. Любимый человек вас порадует, не только скажет, но и сделает именно то, о чем вы давно мечтали.

РАК (22.06-23.07). Постарайтесь усмирить свои амбиции. Упорный труд и так поможет вашему продвижению по карьерной лестнице. Сейчас не время отстраняться от действительности и уходить в мир иллюзий. Вам не стоит проявлять сентиментальность. В среду вас могут порадовать перспективными деловыми предложениями. В выходные хорошо бы сходить на каток, погулять по зимнему парку.

ЛЕВ (24.07-23.08). Вас может ожидать творческий подъем и неожиданно удачное решение сложных задач, к которым вы раньше не знали, как подступиться. Важно не упустить инициативу из своих рук. Среда и четверг располагают к откровенным разговорам и готовности к разумному компромиссу. В субботу порадуйте себя общением с друзьями, а в воскресенье постарайтесь насладиться тишиной и уютом.

ДЕВА (24.08-23.09). Постарайтесь не поддаваться на провокации. Лучше заранее наметить линию своего поведения и придерживаться ее, а не менять решение по несколько раз за день. Во вторник стоит следить за высказываниями, есть риск попасть впросак. В четверг вам, вероятно, потребуется помощь, так как самостоятельно справиться с огромным объемом работы будет не под силу.

ВЕСЫ (24.09-23.10). Неделя обещает быть довольно предсказуемой. У вас может пропасть на время интерес к вопросам карьеры, вместо нее на первый план может выйти стремление к личной свободе. Постарайтесь не впадать в крайности и не уходить от дел далеко и надолго. Тем более, что неделя благоприятна с профессиональной точки зрения, в это время все вопросы будут решаться легко.

СКОРПИОН (24.10-22.11). Традиционный подход к решению проблем не всегда будет удачным: возможно, вам стоит пересмотреть свои взгляды. Прислушайтесь к мнению близкого человека, он желает вам добра. Семейные проблемы решатся, и вы обретете долгожданную свободу. И поймете, что любовь — это ценность. За нее надо бороться. В конце недели вас ждут повышение по службе и солидная прибыль.

СТРЕЛЕЦ (23.11-21.12). В понедельник вероятны хорошие новости, перспективные деловые предложения. В середине недели не исключено перераспределение обязанностей в рабочем коллективе, в результате чего лично вы можете получить большую самостоятельность. Звезды обещают вам удачу в карьере и в личной жизни. Семья вас порадует.

КОЗЕРОГ (22.12-20.01). Дайте простор фантазии, и ваши мечты могут воплотиться в жизнь. В четверг хороши и полезны поездки и знакомства, не отказывайтесь от своих планов. Не пытайтесь справиться со всеми домашними делами в одиночку, часть благополучно можно перепоручить родственникам. В выходные стоит просто поваляться на диване с книгой или посмотреть хороший фильм.

ВОДОЛЕЙ (21.01-19.02). Ваши грандиозные планы стоит сократить до реального объема. В середине недели вероятны командировки, которые позволят вам отвлечься от проблем. Общение с начальством по возможности сократите до минимума, иначе ваши не в меру остроумные высказывания могут спровоцировать конфликт. В субботу к вам могут нагрянуть неожиданные гости.

РЫБЫ (20.02-20.03). У вас может появиться потребность в новых впечатлениях. Не следует давить в себе тягу к прекрасному, сходите в музей, полюбуйтесь зимним лесом. В четверг в вашу жизнь может войти некая приятная суета, будьте внимательны, погрузившись в это дело, вы рискуете забыть о более важных и срочных. В выходные вероятны некоторые внутрисемейные трения, но вам удастся спокойно и корректно их разрешить.

Последний богатырь: Корень зла 6+

13.05 пн-чт 200 руб./180 руб*.
сб-вс 250 руб./230 руб*.

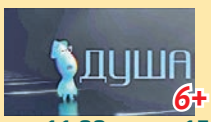

Душа 6+

11.00 пн-чт 150 руб. /150 руб*.
сб-вс 180 руб./180 руб*.
15.30 пн-чт 200 руб. /180 руб*.
сб-вс 250 руб/230 руб*.

Чудо-женщина 1984 12+

19.25 пн-чт 280 руб./250 руб*.
сб-вс 290 руб./260 руб*.

Птица в клетке. Заражение 12+

22.15 пн-чт 250 руб./250 руб*.
сб-вс 270 руб./270 руб*.

День города 16+

17.35 пн-чт 280 руб./250 руб*.
сб-вс 290 руб./260 руб*.

Групповое посещение более 10 человек. Подробности по тел. 8-912-669-1553 Покупка билетов на сайте — kachkanarkino.ru

Выражаю слова сердечной, искренней благодарности бригаде скорой помощи, приезжавшей на вызов 18 января, а именно Екатерине Юрьевне Ярославцевой и Светлане Георгиевне Синотовой за профессионализм, оперативность и внимание к пациентам. Благодаря их помощи, меня вовремя отправили и приняли в больнице №1 г.Н.Тагила и правильно поставили диагноз. Дай Бог им здоровья, терпенья в их сложной и такой нужной работе.

С уважением, Нина Шмурыгина

Координационный совет профсоюзных организаций города Качканара и члены первичной профсоюзной организации работников здравоохранения Качканара от всей души поздравляют

Анатолия Александровича КАРТАВЦЕВА с 75-летием!

Жители города и коллеги желают вам долгих лет жизни, крепкого здоровья и всегда оставаться маяком жизнерадостности и оптимизма для молодого поколения!

коммерческие объявления

Продам

Дрова сухие от 1 куб.м. Тел. 8-908-910-2784.

Дрова береза. Построим баню. Тел. 8-953-004-7488.

Дрова, доставка бесплатно. Тел. 8-982-666-3037.

Дрова колотые, шлакоблок. Тел. 8-902-258-7871.

Куплю

аккумуляторы б/у, свинец. Тел. 8-953-609-1101.

буровой инструмент новый или б/у. Тел.: 8-953-001-4101, 8-912-659-9495.

Услуги

Заполню декларацию, за 1-3 года (квартира, ипотека, НПФ, ДМС, лечение, обучение). Тел. 8-922-030-3548.

Автоэлектрик, автодиагностика. Тел. 8-953-820-6219.

Наладка шв. машин (для д/садов бесплатно). Тел.: 6-77-87, 8-922-025-7732.

Компрессор с отбойным молотком (рабочие). Тел. 8-953-001-4101.

Требуется

Швея, с опытом, возможно обучение, совмещение. Тел.8-82-701-3141.

Ремонт

Ремонт квартир, офисов, магазинов. Укладка плитки, ламината, линолеума. Двухуровневые потолки. Работа с гипсокартоном, панелями ПВХ и МДФ. Тел.: 8-953-000-8165, 8-922-128-3013.

Грузоперевозки

Газель, тент, 4 м. Тел. 8-953-001-4101.

Газель. Тел. 8-902-258-7871.

Пежо, фургон, 1,5 т, 11 куб.м, город, межгород. Тел. 8-909-006-4669.

Г. КУШВА

автомобили

● **"ВАЗ-21099",** выпуск 1999 г., цв. белый, в отличном сост. Т. 8-912-032-43-42, 8-982-752-34-02.

автозапчасти

● **новые** непромокаемые текстильные автоковрики для а/м "Мазда-3" (оригинал), в упаковке, 1,5 т.р., торг. Т. 8-903-084-65-77.

НИЖНЯЯ ТУРА

КУПЛЮ

● **Автовыкуп,** быстрый выкуп вашего авто (российские, иномарки, целые, битые, неисправные, кредитныеизолир. ЛЮБЫЕ). Варианты автообмена, расчет сразу. Тел.: 89527358974, 89120511150. Реклама.

УСЛУГИ

● **Дезинсекция.** Уничтожение насекомых (клопы, тараканы, блохи, муравьи). Гарантия. Тел.: 89001986456, 8 (34342) 98-8-54. Реклама.

ПРОДАМ

● **козлят,** коз. Выбор, торг. Тел. 89122645214.

Г. КАЧКАНАР

НЕДВИЖИМОСТЬ

ПРОДАМ

дома/квартиры

● **большой** дом в г. Новая Ляля, в р-не Южного. Тел. 8-982-769-2764.

● **дом** в Новой Ляле или меняю на кв. в Качканаре. Тел. 8-950-644-1511.

● **дом** в п.Валериановск по ул.Вайнера, д.56, 35 кв.м, з/у 16 соток, 1190 тыс. руб. или обмен на квартиру. Тел. 8(922) 22-77-88-1.

● **коттедж** в п.Валериановск, ул.Набережная, д.52, 125 кв.м, 12 соток, 3500 тыс. руб. Тел. 8(922) 22-77-55-0.

● **дом** в п.Валериановск, ул.Кирова, д.52, 66 кв.м, з/у 15,4 соток, 900 тыс. руб. Тел. 8(922) 22-88-55-1.

● **дом** в п.Ис по ул.Ильича, д.6, 37,3 кв.м, з/у 2062 кв.м, эл-во, 350 тыс. руб. Тел. 8(922) 22-77-55-0.

● **коттедж** в п.Валериановск, ул.К.Маркса, д.3, 35 кв.м, з/у 12 соток, 1750 тыс. руб. Тел. 8(922) 22-77-55-0.

● **дом** в п.Валериановск, ул.Нижняя, д.12, 48 кв.м, з/у 15,8 соток, центр. коммуникации, 970 тыс. руб. Тел. 8(922) 22-77-55-0.

● **¼** дома с з/у в п.Косья по ул.Нагорная, д.7, 406, кв.м, отопление печное, эл-во, вода с колонки, хоз. постройки, 150 тыс. руб. Тел. 8(922) 22-77-55-0.

● **дом** с з/у в п.Ис по ул.Краснофлотская, д.42, 24,3 кв.м, з/у 1358 кв.м, эл-во, скважина, 250 тыс. руб. Тел. 8(922) 22-77-88-1.

● **дом** с з/у по ул. Бажова, д.15/2, пл. дома 51,6 кв.м, земли 8,4 сот., эл-во, водоснабжение, центральное отопление, канализация, 1500 тыс. руб. или обмен на 2-комн. кв. с доплатой. Тел. 8(922) 22-77-55-0.

● **коттедж** в пер.Пушкинский, д.21, 150 кв.м, з/у 12 соток, 5600 тыс. руб. Тел. 8(922) 22-77-55-0.

● **дом** с з/у по ул.Пушкинская, д.24, 174 кв.м, з/у 10,7 соток, эл-во, газ, водоснабжение, канализация, отл. сост., 3300 тыс. руб. Тел. 8(922) 22-77-55-0.

● **дом** с з/у по ул.Комсомольская, д.45, 39,5 кв.м, з/у 10,5 соток, эл-во, газ, водоснабжение, канализация, 2300 тыс. руб. Тел. 8(922) 22-77-55-0.

● **дом** по ул.Ермака, д.43, 53,9 кв.м, 42 кв.м, з/у 900 кв.м, 850 тыс. руб. Тел. 8(922) 22-88-55-1.

● **дом** с з/у по ул.Мира, д.22, 36,2 кв.м, з/у 8,5 соток, отопление печное, эл-во, центр водоснабжение, канализация – септик,1680 тыс. руб. или обмен на 1-комн. бл. кв. с доплатой. Тел. 8(922) 22-88-55-1.

комнаты

● **комн.** в общ. в 6а мкр., д.13, 32,7 кв.м, 5 эт., переоборудована в двушку, хороший ремонт, 430 тыс. руб., или меняю на 2-комн. кв. с доплатой. Тел. 8(922) 22-77-55-0.

● **1-комн.** секцию в 6а мкр., д.17, 25 кв.м, 9 эт., с/у разд., 350 тыс. руб. или обмен на 1-комн. кв. в дер. доме. Тел. 8(922) 22-77-55-0.

● **1-комн.** секцию в общ. КРЗ в 6а мкр., д.17, 20,5 кв.м, 9 эт., с/у свой, 320 тыс. руб. Тел. 8(922) 22-88-55-1.

● **2-комн.** секцию в общ. в 6а мкр., д.17, 38,7 кв.м, 5 эт., комн. изолир., с/у совмещ., балкон общий, кап. ремонт, 570 тыс. руб. или обменяю. Тел. 8(922) 22-77-55-0.

● **2-комн.** секцию в 6а мкр., д.17, 38 кв.м, 5 эт., комн. изолир., с/у раздельн., косметич. ремонт, 550 тыс. руб. Тел. 8(922) 22-77-55-0.

● **комнату** по ул.Свердлова, д.29, 18,4 кв.м., 2 эт., хороший ремонт, вода в комнате, 320 тыс. руб. Или обмен. Тел. 8(922) 22-77-55-0.

1-комн. кв.

● **1-комн.** бл. кв. в 4 мкр., д.22 (разделена на 2), 31 кв.м. Тел. 8-952-739-2295.

● **1-комн.** бл. кв. в 5 мкр., д.73, 31,9 кв.м, 3 эт., с/у совм., 680 тыс. руб. Тел. 8(922) 22-88-55-1.

● **1-комн.** бл. кв. в 9 мкр., д.3, 29 кв.м, 1 эт., с/у совм., 800 тыс. руб. Тел. 8(922) 22-77-88-1.

● **1-комн.** бл. кв. в 11 мкр., д.11, 4 эт., 35,1 кв.м, балкон застекл. 6м, шкаф-купе, комн. на две зоны. Тел. 8-904-544-9901.

● **1-комн.** кв. в дер. доме в 4а мкр., д.82, 2 эт., ст/п, ванна, с/ч, ж/д. Тел. 8-953-602-1747.

● **1-комн.** кв. в дер. доме, 1 эт., 27,8 кв.м, окна высоко, с мебелью, треб. ремонта, недорого. Тел. 8-982-699-6014.

● **1-комн.** кв. в дер. доме в 5 мкр., д.33, 26,3 кв.м, 1 эт., ст/п, с/ч, с/д, косметич. ремонт, есть подполье, недорого. Тел. 8-904-172-9155.

2-комн. кв.

● **срочно** 2-комн. бл. кв. в Верхней Пышме. Тел. 8-904-384-6236.

● **2-комн.** бл. кв. во 2 мкр., д.4, 43,8 кв.м, 1 эт., комн. смежн., с/у совм., 850 тыс. руб. или обмен на 1-комн. кв. с доплатой. Тел. 8(922) 22-77-88-1.

● **2-комн.** бл. кв. в 4 мкр., д.31, 43,1 кв.м, 2 эт., комн. смежные, с/у совм., балкон застекл., 900 тыс. руб. Тел. 8(922) 22-88-55-1.

● **2-комн.** бл. кв. в 5а мкр., д.10, 45,4 кв.м, 4 эт., комн. изолир., с/у разд., лоджия застекл., 1200 тыс. руб. Тел. 8-952-140-6937.

● **2-комн.** бл. кв. в 7 мкр., 1 эт. Тел. 8-950-658-1263.

● **2-комн.** бл. кв. в 8 мкр., д.21, 44,9 кв.м, 2 эт., комн. смежные, с/у солвм., балкон застекл., 1300 тыс. руб. Тел. 8(922) 22-88-55-1.

● **2-комн.** бл. кв. (офис) по ул.Свердлова, д.11, 55,5 кв.м, 1 эт., комн. смежные, с/у совмещ., кап. ремонт, 1900 тыс. руб. Тел. 8(922) 22-77-55-0.

● **2-комн.** бл. кв. ул. пл. по ул.Свердлова, д.16, 49,3 кв.м, 3эт., комн. изолир., с/у разд., лоджия застекл., 1400 тыс. руб. Тел. 8(922) 22-88-55-1.

● **2-комн.** бл.к в. по ул.Свердлова, д.28, 45,1 кв.м, 9 эт., комн. изолир., с/у разд., балкон застекл., 1200 тыс. руб. Тел. 8(922) 22-77-88-1.

● **2-комн.** бл. кв. по ул.Свердлова, д.37, 1 эт., дом после кап. ремонта, можно под офис или магазин. Тел. 8-953-057-1234.

● **2-комн.** кв. в дер. доме по ул.Октябрьская, д.27, 48,8 кв.м, 2 эт., комн. изолир., с/у совмещ., хор. ремонт, 590 тыс. руб. Тел. 8(922) 22-77-55-0.

● **2-комн.** кв. в дер. дом е в 4а мкр., д.95, 2 эт., 450 тыс. руб., торг. Тел. 8-953-601-6145.

● **2-комн.** кв. в дер. доме в 5 мкр., д.16, 570 тыс. руб. Тел. 8-950-633-4105.

● **2-комн.** кв. в дер. доме в 5 мкр., д.46, 36,9 кв.м, 2 эт., комн. смежн., 550 тыс. руб., или обмен на 1-комн. кв. в дер. доме. Тел. 8(922) 22-77-88-1.

● **2-комн.** кв. в 4а мкр., д.90, 34,8 кв.м, 1 эт., комн. смежные, с/у совм., 520 тыс. руб. или меняю на 1-комн. бл. кв. с доплатой. Тел. 8(922) 22-77-88-1.

Новый Качканар

Адрес редакции и издателя:
г.Качканар, ул.Свердлова, 10, офис 216
Сайт: **новыйкачканар.рф**
Электронная почта: **kachkanar_new@mail.ru, newkr@mail.ru**
Газета зарегистрирована Управлением Федеральной службы по надзору в сфере связи, информационных технологий и массовых коммуникаций по УрФО 13 ноября 2013г. Свидетельство о регистрации ПИ №ТУ66-01247.
Учредитель Плесникова Л.А.
Издатель ООО "Редакция газеты "Новый Качканар"

Редакция: **Л.А.Плесникова** (директор, т. 6-61-85), 8-958-883-6-883.
Ю.В.Кравцова (главный редактор, т. 6-61-85),
Корреспонденты: **Юлия Гофлер, Ирина Чистякова** (т. 6-61-85), **Галина Краснопевцева** (руководитель литобъединения «Лукоморье»), **Елена Строганова** (фотокорреспондент).
Вёрстка: **Нина Зотина**.
Реклама (т. 66-77-0): **Оксана Машканцева**.
Подписка и распространение (т. 66-77-0).
Гл. бухгалтер (т. 66-77-0): **Оксана Бердникова**.
Подписной индекс: 99999

Газета выходит по средам.
Время подписания в печать:
установленное по графику 16.00, 19.01.21;
фактическое 16.00, 19.01.21.
Отпечатано в АО "Прайм Принт Екатеринбург", Адрес: 620027, г. Екатеринбург, пр. Космонавтов, 18-Н. Объем – 5 п.л.
Заказ №123
Тираж 4000 экземпляров.
Цена для розничной продажи –28 руб.

НЕДВИЖИМОСТЬ г.КАЧКАНАР
Помогу продать, купить, обменять, срочный выкуп МАТКАПИТАЛ
Реклама
8-912-679-46-25
8-9000-377-062

Эмалевое, акриловое покрытие ванн
Реклама
Опыт – более 15 лет!
без выходных
8-904-386-45-05

КАЧКАНАР НЕДВИЖИМОСТЬ
✔ВСЕ ОПЕРАЦИИ С НЕДВИЖИМОСТЬЮ
✔МАТКАПИТАЛ ✔КОНСУЛЬТАЦИЯ
8 (922) 22-77-55-0
качканар-недвижимость.рф
Реклама

РЕМОНТ КВАРТИР, ОТДЕЛЬНЫХ ПОМЕЩЕНИЙ
• Сантехника, электрика, полы, пластик.
• Укладка плитки, гипсокартон, потолки.
• Установка дверей, штукатурка, обои.
Быстро, качественно.
8-922-124-8398
реклама

● **2-комн.** кв. в дер. доме в 5 мкр., д.26, 36,7 кв.м, 1 эт., комн. тс/у совм., 520 тыс. руб. или обмен на вашу недвижимость или транспорт и т.п. Тел. 8(922) 22-88-55-1.

● **2-комн.** кв. в дер. доме по ул.Советская, д.3, 2 эт., 35,7 кв.м, хор. ремонт, комн.смежные, 450 тыс. руб. или обмен на 1-комн. кв. в дер. доме с доплатой. Тел. 8(922) 22-77-55-0.

● **2-комн.** кв. в дер. доме по ул. Советская, д.6, 38,1 кв.м, 2 эт., комн. смежные, косм. ремонт, 480 тыс. руб. или обмен на 1-комн. кв. Тел. 8(922) 22-77-55-0.

● **2-комн.** кв. в п.Ис по ул.Фрунзе, д.1, 47,1 кв.м, 3 эт., комн. изолир., с/у разд., балкон не застекл., 800 тыс. руб. или обмен на 1-комн. кв. в Качканаре. Тел. 8(922) 22-88-55-1.

3-комн. кв.

● **3-комн.** кв. ул.пл. в 5а мкр., д.7, 5 эт., 58,1 кв.м, комн. изолир., с/у совмещ., балкон застекл., хороший ремонт. Вся мебель и техника остается, 2200 тыс. руб. Тел. 8(922)22-77-55-0.

● **3-комн.** ул. пл. в 6а мкр., д.16, 56,7 кв.м, 9 эт., комнаты изолир., с/у раздельный, лоджия застеклена, 1700 тыс. руб. Тел. 8(922) 22-88-55-1.

● **3-комн.** бл. кв. ул. пл. в 6а мкр., д.16, 1 эт., част. с мебелью и техникой, 63,5 кв.м, теплая лоджия, комн. изолир., хор. ремонт, 1900 тыс. руб. Тел. 8(922) 22-77-55-0.

● **3-комн.** бл. кв. в 8 мкр., д.24, 3 эт или сдам. Тел. 8-922-145-1313.

● **3-комн.** бл. кв. в 10 мкр., д.6, 1 эт., 52,6 кв.м, комн. изолир. и смежные, с/у совм., хор. ремонт, 1700 тыс. руб. Тел. 8(922) 22-77-88-1.

● **3-комн.** бл. кв. ул. пл. в 10 мкр., д.41, 58 кв.м, 3 эт., комн. изолир., с/у разд., лоджия застекл., хор. ремонт, 2000 тыс. руб. Тел. 8(922) 22-77-55-0.

● **3-комн.** бл. кв. по ул. Октябрьская, д.26, 55,6 кв.м, 2 эт., комн. изолир. и смежные, с/у совмещ., балкон застекл., косметич. ремонт, 980 тыс. руб. или обмен на 2-комн. кв. Тел. 8(922) 22-77-55-0.

● **3-комн.** кв. в дер. доме по ул. Чехова, д.42, 62,8 кв.м, 1 эт., хор. ремонт, комн. изолир., 780 тыс. руб. или обмен на 1-комн. бл. кв. в кам. доме. Тел. 8(922) 22-77-55-0.

● **3-комн.** кв. в дер. доме в 4а мкр., д.87, 62 кв.м, 2 эт., комн. изолир., с/у разд., балкон застекл., хор. ремонт, 1000 тыс. руб. или обмен на 1-комн. кв. с доплатой. Тел. 8(922) 22-77-55-0.

● **3-комн.** кв. в дер. доме в 4а мкр., д.89, с/у или меняю на 3-комн. бл. кв. с доплатой. Тел. 8-967-856-5428.

● **3-комн.** кв. в дер. доме в 4а мкр., д.83, ст/п, ремонт, нов .сантехн., теплая, окна на «Магнит», 800 тыс. руб. или обмен на 1-комн. бл. кв. Тел. 8-952-137-5246.

● **3-комн.** кв. в п.Валериановск, ул.Кирова, д.4а, 58,9 кв.м, 1 эт., комн. изолир., с/у совм., 1400 тыс. руб. Тел. 8(922) 22-88-55-1.

4-комн. кв.

● **4-комн.** кв. ул. пл. в п.Валериановск, ул. Кирова, д.59, 70 кв.м, 2 эт., комн. изолир., большая кухня, с/у раздельн., лоджия не застекл., чистая, 1300 тыс. руб. Тел. 8(922) 22-77-88-1.

● **4-комн.** кв. в п.Ис, ул.Ленина, д.112, 62,3 кв.м, 2 эт., комн. изолир. и смежные, с/у разд., балкон застекл., 1000 тыс. руб. Тел. 8(922) 22-77-88-1.

● **4-комн.** бл. кв. в 5 мкр., д.59, 60,1 кв.м, 1 эт., комн. изолир. и смежные, с/у разд., 999 тыс. руб. Тел. 8(922) 22-77-55-0.

● **4-комн.** бл. кв. в 9 мкр., д.14, 62,2 кв.м, 4 эт., комн. изолир. и смежные, с/у разд., балкон застекл., 1400 тыс. руб. Тел. 8(922) 22-88-55-1.

● **4-комн.** кв. ул. пл., в 10 мкр., д.43, 74,8 кв.м, 9 эт., комн. изолир. И смежные, с/у раздельн., 2 лоджии застекл., 1500 тыс. руб или обмен на 1-комн. кв. с доплатой. Тел. 8(922) 22-88-55-1.

● **4-комн.** бл. кв. ул. пл. в 11 мкр., д.19, 76,7 кв.м, 2 эт., комн. изолир., с/у разд., лоджия, 1650 тыс. руб. Тел. 8(922) 22-77-88-1.

земельные участки

● **з/у** в п.Федино, 37 соток, 500 тыс. руб. Тел. 8(922) 22-77-55-0.

● **з/у** в п.Сигнальный (разрешенное использование - ИЖС), 20 соток, готовый фундамент под строительство дома, возможность подключения центр. коммуникаций и эл-ва, 150 тыс. руб. Тел. 8(922) 22-88-55-1.

сады

● **сад** в к/с №4, ул.8, есть все. Тел. 8-950-553-5290.

● **сад** в к/с №6, ул.26, цч.1487, дом 24 кв.м, з/у 600 кв.м, 160 тыс. руб. Тел. 8(922) 22-88-55-1.

● **сад** в к/с №6, ул.32, уч.1903, дом 9,2 кв.м, з/у 570 кв.м, 35 тыс. руб. Тел. 8(922) 22-77-88-1.

● **сад** в к/с №7, ул.4, №79. тел. 8-906-803-7932.

● **сад** в к/с №14, 8 соток, разработан, дом 40 кв.м, сарай, теплица, вода. Тел. 8-902-446-4795.

● **з/у** в к/с №14, уч.100, з/у 800 кв.м, 18 тыс. руб. Тел. 8(922) 22-88-55-1.

гаражи

● **кап.** гараж в пер.Ермака (ниже 6а мкр.), 6х4, ж/б плиты, свет, без ямы, в черте города, недорого. Тел. 8-922-610-7135.

● **гараж** в р-не пожарной станции, за железной дорогой, бывшие гоковские, без ямы, эл-во, 180 тыс. руб. Тел.: 8-902-443-9753, 8-952-727-5836.

● **гараж** капитальный, возле бывшего управления ОРСа, 28,5 кв.м, свет, к гаражу пристроено подсобное помещение, ворота высокие, зимой дорога чистится, 190 тыс. руб. Тел. 8-922-228-9345.

● **гараж** в р-не метеостанции, высокие ворота, с/я, 82 кв.м, 800 тыс. руб. Тел. 8-922-295-3239.

● **кап.** гараж в 5 мкр., (р-н полиции), 22,5 кв.м, эл-во, 140 тыс. руб. Тел. 8(922) 22-77-88-1.

● **кап.** гараж за трестом, 21,5 кв.м, с/я, эл-во, ц/о, отл. сост., 600 тыс. руб. Тел. 8(922) 22-77-55-0.

● **гараж** в р-не телевышки, 39 кв.м, с/я, о/я, эл-ва нет (возм. подключение), 250 тыс. руб. Тел. 8(922) 22-88-55-1.

● **кап.** гараж в р-не ул.Привокзальной, 30 кв.м., о/я, 70 тыс. руб. Тел. 8(922) 22-77-55-0.

МЕНЯЮ

● **1-комн.** бл. кв. по ул.Свердлова (2 эт., балкон) на 2-комн. бл. кв. с доплатой. Тел. 8-958-879-3681.

● **2-комн.** кв. в дер. доме в 5 мкр. на 1-комн. кв. в дер. доме с доплатой. Тел. 8-922-147-8889.

СДАМ

● **1-комн.** бл. кв. в 10 мкр., д.8, с мебелью. Тел. 8-996-181-1056.

● **1-комн.** бл. кв. по ул.Свердлова, д.11, с мебелью и быт. техникой. Тел. 8-922-104-7532.

● **1-комн.** бл. кв. в 8 мкр. на длит. срок. Тел. 8-902-271-1604.

● **2-комн.** бл. кв. в 8 мкр., д.21 на длит. срок, с мебелью. Тел. 8-912-254-6395.

● **2-комн.** бл. кв., част. с мебелью, 10000 руб. за все, предоплата. Тел. 8-965-511-9960.

● **3-комн.** бл. кв. в п.Валериановск, част. с мебелью. Тел. 8-922-291-2945.

СНИМУ

● **1-,** 2- комн. бл. кв., желат. с мебелью. Тел. 8-901-850-8728.

ПРОДАМ

а/м отечественные

● **ВАЗ-21120,** 04г.в., цв. серебро, кап. ремонт двигат., цифровая панель, в подарок зимняя резина. Тел. 8-912-692-2706.

● **ГАЗ-3110,** 97г.в., пр. 95 тыс.км, на ходу. Тел. 8-904-389-2901.

● **Приора,** 11г.в. хетчбек, цв. сине-черный металлик, пр. 60 тыс. км, один хозяин, 260 тыс. руб., торг. Тел. 8-953-601-6653.

● **УАЗ-буханка,** с з/ч, в раб. сост. Тел. 8-953-004-7488.

а/м иностранные

● **Тойота-Королла,** 2004 г.в., светло-серая, пр.250 тыс. км., двигатель в хор. сост., 310 тыс. руб., торг. Тел. 8-904-543-8087.

автозапчасти

● **диски** Yokatta, Япония, 4/98, R15 ET на «ВАЗ», новые. Тел. 8-922-106-3155.

● **диски** литые R16 для а/м «Шевроле Круз» с колпаками. Тел. 8-922-106-3155.

● **комплект** летних шин «Yokohama Bluarth – A», 205/60/R 16, 92V, 8 тыс. руб. Тел. 8-922-208-1001.

● **мосты** УАЗовские в сборе. Тел. 8-953-004-7488.

● **комплект** зимних шин 225/50/R17 98T, на литье, для Шкоды Йетти, б/у 1 сезон. Тел. 8-922-606-5473.

бытовые приборы

● **4-конф.** эл. плиту, в отл. сост., 7000 руб. Тел. 8-950-651-2380.

● **еврочехол** на диван, цв. бордо, новый, 2000 руб. Тел. 8-904-982-7761.

● **тарелку** «Триколор» в комплекте, блок управления электро-котлом, дешево. Тел. 8-912-248-8662.

● **телевизор** LG, рабочий, недорого. Тел. 8-902-264-1974.

● **телевизор** б/у, стир. машину «Урал», б/у, недорого. Тел. 6-70-92.

мебель

● **шкаф-купе** с зеркалом, дешево. Тел. 8-953-602-1705.

одежда/обувь

● **дубленку** натур. жен., новую, р.50-52. Тел. 8-902-500-7969.

● **дубленку** натур. женскую, р.44-46, в отл. сост. Тел. 8-992-007-0091.

● **дубленку** черную, натур., муж., р.56, новую. Тел. 8-953-055-8755.

● **дубленку** муж. гнатур., р.56, очень теплая, цена вам понравится. Тел. 8-904-542-6286.

● **дубленку** муж., р.54-56, цв. коричневый. Тел. 8-950-643-5544.

● **дубленку** муж., р.54-56, почти новую. Тел. 8-904-173-9810.

● **куртку-пуховик** мужскую, р.54, новую, 2000 руб. Тел. 8-961-777-2768.

● **одежду** для беременной, р.44-46; одежду на мальчика 1-3года, дешево. Тел. 8-952-742-3865.

● **пуховик,** длинный, с капюшоном, цв. светло-серый, немного б/у, р.52, 1500 руб., торг. Тел. 8-922-030-3548.

● **пуховик,** с капюшоном, средней длинный, ярко-коралловый, р.46, 2000 руб., торг. Тел. 8-922-030-3548.

● **шубу** мутоновую, цв. бежевый, р.48-50, 10000 руб. Тел. 8-919-395-9285.

● **шубу** мутон, натур., р.46, короткая, с капюшоном, в идеальном сост., 4500 руб., торг. Тел. 8-912-250-7525.

● **шубу,** нутрия с песцом, р.50-52, 10500 руб., пальто зимнее с капюшоном, р.48, 3500 руб. Тел. 8-922-130-1802.

детское

● **детские** вещи на мальчика от 1 до 3 лет, дешево; вещи женские р.44-46, немного б/у, дешево. Тел. 8-952-742-3865.

● **стенокат** для девочки «Барс», в отл. сост. Тел. 8-950-201-4519.

спорт

● **лыжи** деревянные, ботинки р.43. Тел. 8-904-173-9810.

● **коньки** хоккейные, черно/синие, белые р.43. Тел. 8-902-400-4693.

прочее

● **аквариум** на 160л, недорого. Тел. 8-952-140-7594.

● **бак** 1200х1200х2300, сверху отверстие 700мм, толщина металла 8мм, самовывоз. Тел. 8-963-852-0456.

● **бутыли** стеклянные 20л, 1000 руб., 10 л – 500 руб., возм. доставка. Тел. 8-962-319-7378.

● **банки** стекл., разные от 0,2 до 3л, под закатку, закрутку, в любом количестве, недорого возм. доставка, торг. Тел. 8-962-319-7378.

● **кабель** АВВГ 5х4, АВВГ 4х35. Тел. 8-909-702-1827.

● **лодку** металлическую, весельную, 15000 руб. тел. 8-908-927-5594.

● **трубу** пластик, d-128, 160мм, неликвид. Тел. 8-953-001-4101.

оборудование

● **оборудование** для пекарни б/у, в хор. сост.: стеллажи пекарские, шкаф жарочный ШЖ-3, моечная раковина, эл. плита поварская 1-конф., тестомес, сплит-система, компрессор, б/у, 1000 руб. Тел.: 8-904-382-0779, 8-908-914-8700.

КУПЛЮ

● **куплю** недорого напольные часы, кота-экзота, недорого. Тел. 8-953-385-4769.

● **картофелекопалку.** Тел. 8-908-634-6079.

● **старые** фотоаппараты, радиоприемники, магнитофоны, объективы и подобную ретротехнику, радиодетали. Тел. 8-952-138-1068.

● **комнату,** можно с долгами, обременениями и без ремонта. Наличка! Тел. 8(922) 22-77-55-0.

● **земельный** участок в черте Качканара, можно под снос. Наличка! Тел. 8(922) 22-77-55-0.

● **садовый** участок. Наличка! Тел. 8(922) 22-77-55-0.

● **1-комн.** или или 2-комн. кв., можно с долгами, обременениями и без ремонта. Наличка! Тел. 8(922) 22-77-55-0.

● **3-,** 4-комн. кв., можно с долгами, обременениями и без ремонта. Наличка! Тел. 8(922) 22-77-55-0.

РАЗНОЕ

● **Отдам** в дар плиту перекрытия П-образную. Самовывоз. Тел. 8-922-610-7135.

День памяти — 6-67-70

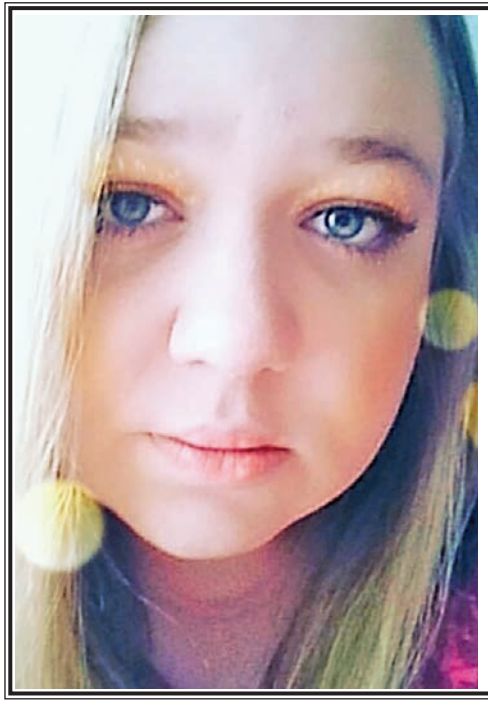

23 января исполняется 40 дней, как нет с нами дорогой и любимой нашей

Настеньки РУСАКОВОЙ (Плесниковой)

40 дней без тебя тишина…
40 темных бессонных ночей…
Только мысли… В них ТЫ лишь одна
Словно сотни зажженных свечей…
Почему ты так рано ушла?!
Как же сложно мне это понять,
Как же горько представить теперь,
Что тебя мне уже не обнять …
Не услышать твой голос, твой смех,
Или просто с тобой помолчать.
Как же странно устроена жизнь,
Но и это должна я принять…
И когда-нибудь в небе ночном
Для меня засияет звезда:
Я пойму — это твой новый дом
Спи спокойно. Моя навсегда…

Спасибо всем, кто поддержал нашу семью морально и материально в эти страшные для нас дни: родным, знакомым, соседям, моим и Настиным одноклассникам и подругам, моим однокурсникам, учителям и родителям 2а класса школы им.Новикова, родителям детского сада «Дружба», взрывному цеху «АВТ-Урал» и, конечно, родному «Новому Качканару» и литобъединению «Лукоморье». Спасибо Городскому похоронному бюро, в также кафе «Бархат» и «Золотая рыбка». Низкий поклон!

Мама

19 января исполнилось 40 дней, как нет с нами любимой мамочки, бабушки, сестры, тёти

ШИЛАК Розы Константиновны

Мы знаем:
тебя невозможно вернуть,
Но душа твоя с нами.
Ты озаряешь
наш жизненный путь.
А нам остается лишь
вечная память.

Просим всех, кто знал нашу дорогую и любимую Розу Константиновну, помянуть её добрым словом.

Родные

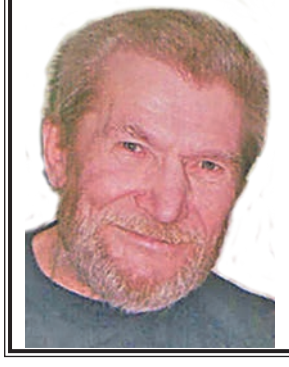

20 января исполняется 9 дней, как ушел из жизни

БАКУРОВ Александр Михайлович

Просим всех, кто его знал, помянуть добрым словом.

Родные и близкие

25 ноября 2020 года безвременно ушла из жизни любимая жена и мама

ЗИНИНА Лариса Ивановна

Памяти Ларисы от Елены Головских

Твой образ яркий и волшебный:
Бездонных глаз густая синева,
Волос летящая волна Модерна,
Из ровных крестиков —
дорожек череда.
Стремительный удар
судьбы капризной
Остановил дыханье на бегу,
Огромный крест закрыл тебя
от жизни,
И вырастают розы на снегу...

Всех, кто знал и помнит её, помяните добрым словом вместе с нами.

Муж, сын

22 января исполнится 9 дней, как ушла из жизни наша любимая мама и бабушка, первостроитель города

БРЮХОВА Галина Николаевна

Когда уходит близкий самый,
Родной, любимый человек.
Весь мир предстанет
горькой драмой
Где всё чернеет, даже снег.
И никогда! Ничем на свете,
Тепло их рук не заменить.
Пока вы живы, не скупитесь,
Родным любовь свою дарить.
Свою любовь,
сердечность, нежность
На всех хотела ты делить.
Не стало сил – ушла ты в вечность,
Оставив нас со скорбью жить.

Вечная память нашей бабушке и маме...

Все, кто знал ее, помяните добрым словом вместе с нами.

Родные и близкие

21 января исполнится 9 дней, как ушла из жизни наша любимая

ЖЕРЕБЦОВА Тамара Федоровна

Ты нас покинула, родная,
Настал разлуки скорбный час.
Но все по-прежнему живая,
Ты в нашем сердце среди нас.

Все, кто знал ее, помяните вместе с нами добрым словом.

Муж, дети, внуки

14 января после продолжительной болезни ушел из жизни дорогой и любимый муж, папа, тесть и дедушка

ЕВСЕЕВ Виктор Иванович

Ты ушел и уже не вернешься.
И лишь фото осталось твоё,
На котором все так же смеешься,
Но на сердце теперь тяжело.
Тяжело и обидно до боли:
Не успели так много сказать,
А на сердце осталась боль горя,
Как же страшно тебя потерять!
Ты был честным и справедливым,
Был готов ты помочь всегда
И гордился особенно сильно
Что есть внуки, дочери и зятья.
Ты ведь в памяти нашей остался,
Лишь душа улетела навек,
Нам к тебе больше вновь не прижаться,
Наш родной, дорогой человек!

22 января исполнится 9 дней, как нет его с нами.

Все, кто знал его, помяните добрым словом в этот скорбный день вместе с нами.

Жена, дочери, зятья, внуки

23 января исполнится 40 дней, как ушла из жизни наша любимая жена, мама и бабушка

ВОРОНИНА Нина Ивановна

Всю печаль не воплотишь в слова,
Сердце наше — как большая рана.
И будет память о тебе жива,
Мы очень, очень любим тебя, мама, бабушка, жена.

Милая, как мы страдаем,
Как не хватает сейчас нам тебя.
Каждый денечек тебя вспоминаем,
Плачем, жалея и вечно любя.

Все, кто знал ее, помяните добрым словом вместе с нами в этот скорбный день.

Муж, дети, внуки

Купоны можно опустить:

- «Ням-Ням» (9 мкр.);
- «Восторг» (на площади);
- «Дом быта» (8 мкр., д.6);
- «Пароход» (ул.Свердлова, 9/1);
- ТЦ «Восток» (ул.Гикалова, 7);
- ТЦ «Экспресс» (хоз. отдел);
- «Консул» (5 мкр.)

КУПОН Новый Качканар
бесплатного объявления

ФИО. _____
Телефон _____
Текст объявления _____

Выемка купонов 24 января, в 13.00. Купоны действительны до 26 января.

26-27 января
СОСТОИТСЯ РАСПРОДАЖА
ШУБ и ДУБЛЕНОК
из МУТОНА, НОРКИ, БОБРА
размеры от 40 до 70
шапки и жилеты
производитель город Пятигорск
АКЦИЯ!
Меняем старую шубу на новую
КРЕДИТ и РАССРОЧКА без первоначального взноса
ЖДЕМ ВАС ПО АДРЕСУ:
Кафе «Буратино»
8 микрорайон, д 2А, 2 этаж
Условия акции уточняйте на выставке по адресу: 8 мкр., д.2а
АО «ОТП Банк», лиц. №2766 от 27.11.2014г.
Реклама

19 января открылась городская баня!
Вторник, четверг, суббота – мужские дни
Среда, пятница, воскресенье – женские дни
Стоимость посещения:
2 часа — 300 руб.
2 часа (льготные) — 200 руб.
2 час дети до 14 лет — 100 руб.
дети до 3 лет – бесплатно
Часы работы: пн. – выходной, вт. – вскр. – с 11.00 до 21.00
Ждем Вас по адресу: 4 мкр., д.28
Тел. 8-922-138-0388
Реклама

Кадровое агентство
«Инитех+»
Совместно с Фондом развития президентских программ
лиц. №10 от 16.03.2014г., серия РО №016631
объявляет набор слушателей по следующим специальностям:
• Бухгалтер 1С
• Мастер по маникюру – педикюру – наращиванию
• Портной легкого платья
• Массажист
Цены 2014 года!
Начало занятий по мере формирования групп.
Действует гибкая система скидок.
Запись по тел. 8-922-610-7166
Реклама

ОАО «Металлист»
г.Качканар, промышленная зона, 6 микрорайон
ТРЕБУЮТСЯ
ГЛАВНЫЙ БУХГАЛТЕР
Заработная плата по итогам собеседования
ТОКАРЬ-КАРУСЕЛЬЩИК
Заработная плата от 40 000 руб.
✓ Социальный пакет
✓ Доставка на работу
✓ Официальное трудоустройство
✓ Иногородним предоставляется жилье
МЕТАЛЛИСТ
качканарский завод по ремонту горного оборудования
Телефон: +7 (906) 928-03-00
+7 (343) 381-88-10
Резюме направлять: hr@metalist.ru
Реклама

Юридическая помощь физическим лицам в процедуре банкротства по всей России
БАНКРОТСТВО 100%!
эффективное решение Ваших проблем!
• Законно освобождаем от проблем с кредитами
• Остановим звонки коллекторов
• Вернем покой в семью
• Без вашего присутствия в суде
• Гарантируем сохранение имущества
• Принимаем в работу любые долги у населения:
• займы, штрафы, долги по организации, кредитные карты, потребительские кредиты, коммунальные долги ЖКХ, авто кредиты, лизинг, ипотека и т.д.
Все наши клиенты уже без долгов, а чего ждете Вы? Не дожидайтесь пока арестуют ваше имущество и счет!
«ФинОтдел» (ИП Прокурова И.В.)
10 лет на рынке.
Только положительная судебная практика
Звоните прямо сейчас!
Бесплатная консультация по телефонам:
8-800-550-70-97, 8-922-110-45-82
Реклама

Подписывайся на газету «Новый Качканар» на I полугодие 2021 года
Цена подписки в редакции и корпоративной подписки:
1 месяц ..... 85 руб.
3 месяца ..... 250 руб.
6 месяцев ..... 500 руб.
Цена подписки в почтовых отделениях:
6 месяцев ...1008,18 руб.
до востребования
.....949,68 руб.
Цена электронной подписки (на электронную почту):
1 месяц ..... 95 руб.
3 месяца ..... 270 руб.
6 месяцев ..... 550 руб.
г.Качканар, ул.Свердлова, 10 (гостиница «Октябрьская»), оф. 216. Тел. 66-77-0
Реклама

ТРЕБУЮТСЯ:
ВОДИТЕЛЬ категории «С»
(от 3000 руб./смена, 3/3, 5/5)
АВТОСЛЕСАРЬ
(спецтехника)
АВТОЭЛЕКТРИК
• Заработная плата «белая», без задержек;
• Офиц. трудоустройство по ТК РФ, соц.пакет.
• Работа в г. Екатеринбурге.
• Иногородним общежитие.
8-919-37-08-294
Реклама

РЕКЛАМА В СОЦСЕТЯХ
https://www.ok.ru/chestnovse
https://vk.com/newkachkanar
6-67-70
Реклама

УРАЛЬСКАЯ БУРОВАЯ МЕХАНИЗИРОВАННАЯ КОЛОННА
БУРОВЫЕ РАБОТЫ ЛЮБОЙ СЛОЖНОСТИ
СКВАЖИНЫ:
Артезианские, бытовые, промышленные, технологические, диаметром от 100 до 400 мм.
Используем только сертифицированную питьевую обсадную трубу ПНД.
Гарантия до 5 лет.
В любых труднодоступных местах и грунтах.
Предоставляем пакет документов.
Оказываем услуги по монтажу систем автономного водоснабжения, подбор и продажу скважинных насосов и др. оборудования.
Быстро, качественно, недорого.
Рассрочка без %.
Рассрочка предоставлена ИП Дорофеев Александр Андреевич ИНН 661505775334
Подбор фильтров по анализу воды
Возможно бурение МАЛОГАБАРИТНОЙ БУРОВОЙ УСТАНОВКОЙ
Лицензирование скважин
Реализуем щебень, отсев, шлам
Заявки принимаем по тел:
8-912-659-9495, 8-953-001-4101
8 (34341) 6-98-54
8-800-333-1907 (бесплатный).
Реклама

Дизельтехника
самосвал
ямобур
гидромолот
экскаватор
автовышка
автомиксер
МТЗ
автокран
6-60-14, 8-908-911-2355
Реклама

ДОЛГОСРОЧНАЯ АРЕНДА КВАРТИР
С Новым годом!
С новым счастьем!
по адресу: 10 мкр., дом 64
для работодателей и жителей города
Реклама 16+
Подробности по телефону: 8-922-159-9347.
ООО «УК Качканаргад»
Сайт: kachkanargrad.ru