Любимый город
№ 1 от 14 января 2021 г.
Заречный

29 декабря отметил своё 20-летие Краеведческий музей Заречного. Этот по-настоящему живой, тёплый и уютный очаг культуры всегда притягивал и продолжает привлекать к себе зареченцев и гостей города – все его посетители разных возрастов неизменно получают яркие впечатления и обогащаются бесценными знаниями, при этом многие из них становятся добрыми друзьями музея и его помощниками.

МУЗЕЙ ЖДЁТ ДРУЗЕЙ

Дружескую и творческую атмосферу в музее поддерживает небольшой и сплочённый коллектив: директор музея **Ирина ПЕРМЯКОВА,** главный хранитель музейных фондов **Галина КАРКАВИНА,** ведущий специалист по учёту музейных предметов **Наталья БУТАКОВА,** экскурсоводы **Людмила БУЧЕЛЬНИКОВА** и **Лариса ТИТОВА,** смотритель музея **Марина УФИМЦЕВА** и техработник **Татьяна ЗАХАРОВА.** Все сотрудники городского Краеведческого музея не только бережно хранят многочисленные, подаренные в разные годы зареченцами экспонаты, создавая из них постоянно действующие или временные тематические экспозиции, но и продолжает собирать новые артефакты, фиксируя современную историю нашего городского округа. Здесь живут не только прошлым, но и настоящим, и мечтают о будущем. И время в музее не стоит на месте – все годы своего существования он рос, менялся и развивался, и коллектив Краеведческого музея может многим гордиться!

А начиналось всё с постановления администрации от 29 декабря 2000 года о создании городского музея – духовным и культурным ценностям в Заречном всегда придавалось большое значение. В здании бывшего детсада по ул. Островского, 6 расположились 3 хранилища фондов и 4 выставочных зала – и закипела работа.

Первым руководителем учреждения стала **Наталья МАСЛАК,** позднее её сменила на посту **Нина КОРНИЛОВА,** затем, в 2012 году, руководство музеем доверили Галине КАРКАВИНОЙ, а с 2017-го музей возглавляет Ирина ПЕРМЯКОВА.

Сложнее всего, конечно, было в первые годы жизни музея: всё приходилось делать впервые – искать экспонаты, оформлять интерьер. Большую поддержку Краеведческому музею с самого начала оказывала Белоярская атомная станция – помогла сделать ремонт двух залов, передала мебель, компьютер, пишущую машинку. Активное участие в разработке концепции музейных залов приняли художники-оформители БАЭС **Владислав КОЗЛОВ** и **Анатолий НАУМОВ.** Первые витрины и прилавки для оформления экспозиций подарил Дом торговли. Силами городской ветеранской организации и Администрации муниципального образования был отремонтирован Зал боевой и трудовой славы, с помощью Центра семьи (им в то время руководила **Екатерина ГАНЕЕВА**) и фотостудии «Стоп-кадр» (руководитель **Сергей КВАШИН**) обновлена фотогалерея с портретами ветеранов Великой Отечественной войны.

Дружная работа энтузиастов принесла свои плоды – городской музей стал «настоящим». И выставлялись в нем по-настоящему «живые» предметы: множество экспонатов – фотографии, документы, личные вещи – собрали и безвозмездно передали на хранение сами свидетели истории нашего атомграда, строители и жители Заречного. Городской Совет ветеранов и ветеранская организация БАЭС заложили основу главных стационарных выставок Краеведческого музея «Земляки-зареченцы на защите Родины» и «От посёлка Лесного до города энергетиков Заречного», которые и сегодня пополняются. Каждая, даже самая маленькая часть этих экспозиций – поистине бесценна, ведь каждая деталь, подтверждающая и иллюстрирующая факты из истории Заречного, крайне важна.

К слову, каждый из 10 тысяч экспонатов – это и единица хранения музейного фонда, должным образом учтённая и тщательно изученная. Научно-исследовательская деятельность – тоже неотъемлемая и весьма объёмная часть работы Краеведческого музея. Но самой важной составляющей является всё-таки выставочная работа, которая тоже требует большой подготовки и незаурядного подхода. Выставки – главная площадка взаимодействия с посетителями: посредством экспозиции раскрывается история городского округа Заречный в разные годы…

Коллектив Краеведческого музея вносит большой вклад в развитие культурной жизни Заречного и находится в постоянном творческом поиске. Современный посетитель музея – это уже не пассивный наблюдатель, а зачастую активный участник необычного процесса, действа. Краеведческий музей проводит не только экскурсии в привычном формате, рассказывая и показывая выставленные предметы.

Окончание на стр. 2

КОРОТКО

ИТОГИ НЕДЕЛИ: ЖКХ

***

В течение первой декады наступившего года коммунальными службами проведена чистка дорожной сети от снега по основным улицам, в том числе сельской территории, и посыпка дорог и тротуаров противогололедным материалом. На снежный полигон вывезено 1920 кубометров снега.

Содержанием улично-дорожной сети в городском округе Заречный в 2021 году в соответствии с муниципальным контрактом, заключенным на основании результатов электронного аукциона 28 декабря 2020 года, занимается ООО «Экодортех».

***

9 января заключен муниципальный контракт на выполнение мероприятий по благоустройству территорий городского округа в 2021 году. Победителем электронного аукциона стал ИП Пьянков А.А.

А в последний день ушедшего 2020 года подписан контракт с подрядчиком, который будут осуществлять реконструкцию остановочных комплексов – ООО «СПЕЦСТРОЙМЕХ».

***

Первые планируемые закупки 2021 года – оказание услуг по вывозу мусора с несанкционированных свалок, по устройству и содержанию цветников, по акарицидной обработке, а также разработка проектно-сметной документации по строительству очистных сооружений в д. Курманка.

Информационно-аналитический отдел администрации ГО Заречный

БЛАГОУСТРОЙСТВО

ЗАРЕЧЕНЦЫ ВНОВЬ ПОЖЕЛАЛИ НАБЕРЕЖНУЮ

Общественная комиссия по формированию комфортной городской среды подвела итоги приема предложений от жителей Заречного по выбору общественной территории для участия во Всероссийском конкурсе «Малые города» и последующего ее благоустройства с участием средств федерального бюджета.

Из 1942 поданных предложений 1308 – за обустройство набережной от «Ривьеры» со спуском с ул. Кузнецова и организацией экотропы до гидроузла (2-я очередь набережной Белоярского водохранилища).

На основе поданных предложений именно эта общественная территория единогласно выбрана общественной комиссией для заявки на участие во Всероссийском конкурсе лучших проектов создания комфортной городской среды в категории «малые города». В случае победы Заречного в этом конкурсе городскому округу будут выделены средства федерального бюджета для реализации проекта.

Ранее Заречный уже стал победителем данного конкурса с проектом реконструкции Таховского бульвара, работы на котором уже начаты.

ПРЕОБРАЖЕНИЕ НАЧИНАЕТСЯ

Работы по благоустройству Таховского бульвара постепенно входят в активную стадию. Уже на этой неделе подрядная организация ООО «Эколайн» должна разместить на строительной площадке «паспорт объекта», приступить к подключению временного электроснабжения, обеспечить объект охраной, а также начать демонтаж общественных туалетов.

Территория первого этапа работ будет обнесена лентой, подрядчик обращается к жителям Заречного с просьбой быть внимательными и не заходить на территорию стройплощадки во избежание несчастных случаев.

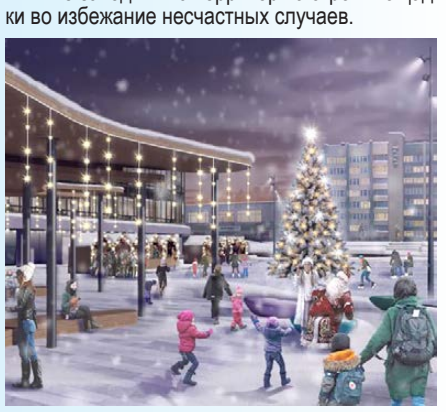

Информационно-аналитический отдел администрации ГО Заречный

АКЦИЯ

НОВОГОДНИЕ ПОДАРКИ ОТ ЕДИНОРОССОВ

Эпидемиологическая ситуация в стране - не повод не поздравить ветеранов Великой Отечественной войны, тем более уходящий год был юбилейным годом Победы. Поздравить наших дорогих ветеранов с Новым годом – это отличный повод навестить фронтовиков, оказать им внимание, вручить подарки.

Всероссийская политическая партия «ЕДИНАЯ РОССИЯ» и Всероссийское общественное движение «ВОЛОНТЕРЫ ПОБЕДЫ» стали организаторами Всероссийской акции «С Новым годом, ветеран!». Местное отделение Партии приняло активное участие в этой акции. Депутаты фракции «ЕДИНАЯ РОССИЯ», партийные активисты посетили участников Великой Отечественной войны, поздравили с Новым годом и вручили праздничные подарки. Накануне ветеранов посещали единороссы с целью передачи мобильных телефонов с бесплатным безлимитным обслуживанием, фронтовики были рады вновь увидеть гостей, ведь главное для пожилого человека – внимание.

Ежегодно Местное отделение Партии принимает активное участие в Городской новогодней акции «Я работаю волшебником». Двадцать пять подарков единороссы передали волонтерскому штабу, чтобы Дед Мороз со Снегурочкой вручили их детям.

Зареченское местное отделение партии «Единая Россия»

ЭТО НАШ ГОРОД

СОВСЕМ СКОРО В ДДУ-50 ЗАЗВУЧИТ ДЕТСКИЙ СМЕХ

Непростая и долгая история строительства детского сада № 50 завершена. Физический объем строительно-монтажных работ на объекте окончен, в настоящее время реализуется «дорожная карта» по началу его функционирования в качестве образовательного учреждения.

- Любой детский сад – это важнейший, и в нашем случае долгожданный, объект. И то обстоятельство, что мы подошли к его завершению в преддверии Нового года, наполняет это событие дополнительными красками и эмоциями. Уходящий 2020 год выдался нестандартным и тяжелым. И сам детский садик имеет довольно непростую и долгую историю строительства. И все это в совокупности придает дополнительную значимость тому результату, к которому мы сегодня подошли, - уверен и.о. заместителя главы администрации по капитальному строительству **Рафаил МИНГАЛИМОВ.**

ДДУ № 50, действительно, строился долго и трудно. За ним внимательно и пристально следило все население Заречного в течение нескольких лет. Менялись подрядчики, а объект снова и снова оставался незавершенным.

С нынешним подрядчиком Заречному, наконец, повезло. Хотя это совсем непросто – доделывать то, что начали ранее другие. И все же – спасибо всем участникам процесса – сегодня на объекте физический объем строительно-монтажных работ, который предусмотрен муниципальным контрактом, завершен.

Сейчас здесь работает комиссия Департамента Госстройнадзора, которая по итогам контрольных мероприятий выдаст соответствующее заключение. В случае, если появится необходимость, будут произведены какие-то доработки. А после этого в активную фазу войдет подготовка детского сада уже как элемента социальной инфраструктуры.

В настоящее время в ДДУ № 50 образовательная среда уже создана, мебель завезена, развешиваются шторы. Уже ведется набор сотрудников.

– На данный момент та «дорожная карта», которая утверждена городским округом, реализуется поступательным путем. Мы идем к процедуре лицензирования. У нас все продумано, и каждый момент, каждый пункт «дорожной карты» находится под внимательным и пристальным контролем, - рассказала начальник МКУ «Управление образования **Анастасия МИХАЙЛОВА.** – *Уверена, что в 2021 году в этом детском саду уже зазвучит детский смех.*

Информационно-аналитический отдел администрации ГО Заречный

#СТОПCOVID

ОГРАНИЧЕНИЯ ОСЛАБЕВАЮТ, НО НЕ ОТМЕНЯЮТСЯ

На первом в этом году заседании оперативного Штаба по противодействию распространению коронавирусной инфекции принят ряд решений в отношении ограничительных антиковидных мер.

В соответствии с решением Губернатора Свердловской области все школьники региона, в том числе и учащиеся зареченских школ, сразу после зимних каникул вернулись за парты – для них возобновился обычный образовательный процесс в очном режиме в стенах образовательных учреждений.

Как и ранее, все школы проводят утренний входной контроль, обеспечены антисептиками, рециркуляторами, бесконтактными термометрами. Расписания уроков составлены таким образом, чтобы развести потоки учеников.

А вот по дополнительному образованию на заседании Штаба принято решение очный режим занятий немного отложить. Первоначально планировалось, что все допобразование продолжит работу в дистанционном формате до 18 января, но, обсудив ситуацию в городском округе, члены санитарной противоэпидемической комиссии решили установить двухнедельный перерыв между выходом детей в школы и в иные образовательные коллективы. То есть до 25 января. Это сделано с целью развести во времени начало возобновления массовых контактов детьми и подростками, чтобы исключить вспышки заболеваемости, как это уже было в сентябре прошлого года.

Уменьшить риски инфицирования коронавирусом важно и среди взрослого населения городского округа. В связи с этим Штабом рекомендуется всем работодателям усилить контроль за выявлением сотрудников, контактных с заболевшими COVID-19, и незамедлительно принимать меры по их дистанцированию от коллег. Трудовое законодательство ныне предполагает возможность дистанционной работы сотрудников в случае такой необходимости при согласовании данной формы осуществления служебных обязанностей между работником и руководителем. Сейчас это учитывать особенно важно, поскольку предписания Роспотребнадзором о необходимости двухнедельной самоизоляции ни заболевшим, ни контактным лицам более не выдаются, а эпидобстановка в городском округе, по словам медиков, пока не улучшается.

Информационно-аналитический отдел администрации ГО Заречный

Окончание. Начало на 1 стр.

ЮБИЛЕЙ

МУЗЕЙ ЖДЁТ ДРУЗЕЙ

Применяются всё новые формы работы – встречи и праздники, лекции по краеведению, патриотическому воспитанию, заседания уникального клуба «Родовед», познавательные программы и викторины, мастер-классы, показ фильмов в военном кинозале, театрализованные представления – перечислять можно долго. Разнообразные мероприятия проводятся в рамках абонемента для школьников. С неизменным успехом проходят традиционные Ночи музеев. Большой интерес у гостей вызывают и различные привозные проекты. А скольким зареченцам Краеведческий музей предоставил возможность выставить на всеобщее обозрение свои личные коллекции…

Стоит ли удивляться тому, что число посетителей Краеведческого музея из года в год постоянно увеличивается – друзей и поклонников, единомышленников всё больше!

Если говорить о недавнем периоде жизни Краеведческого музея, то он был трудным, но интересным – пришлось подстраиваться к новым условиям, навязанным пандемией, и овладевать новыми навыками. Даже в период ограничений деятельность в музее не останавливалась ни на один день. Продолжилась не только работа с фондами и архивами, но и взаимодействие с жителями Заречного. Проекты были воплощены в жизнь в основном онлайн, посредством Интернета через сайт Краеведческого музея **www.zar-museum.ru** и открытую страничку «Музей ГО Заречный» в социальной сети ВКонтакте – например, видео-рассказы «Одна судьба в истории страны» и «История одного экспоната» были тепло приняты и высоко оценены не только зареченцами. Впервые в истории Краеведческого музея в 2020 году опробована пешеходная экскурсия – «ПроУлочки» были посвящены юбилею Заречного. До этого подобный проект реализовывался в виде экскурсионных поездок на автобусе по территории нашего городского округа.

20 лет – прекрасный возраст, и у нашего Краеведческого музея впереди немало новых впечатлений, радостей, достижений, открытий. Музей растёт и развивается, и уже нуждается в гораздо больших площадях для размещения своих экспозиций и хранения фондов. В перспективе планируется переезд Краеведческого музея на новый адрес – в здание бывшей молочной кухни – но новоселье там состоится ещё не скоро, т.к. сначала предстоит провести реконструкцию. А пока обновление происходит в «старых» помещениях. Так, большим подарком к юбилею Краеведческого музея стал ремонт и оснащение Зала боевой и трудовой славы и открытие в нём современной, очень необычной, потрясающей воображение экспозиции «Мы за ценой не постоим», посвящённой истории Великой Отечественной войны. Масштабные изменения стали возможными благодаря помощи и поддержке Главы ГО Заречный **Андрея ЗАХАРЦЕВА.** Белоярская атомная станция также не остаётся равнодушной к нуждам музея, а к юбилею преподнесла подарок – телевизор и 5 дозиметров. Всё это будет обязательно использоваться в дальнейшей работе.

Краеведческий музей готов вернуться к обычному формату деятельности и скучает по посетителям – музейные сотрудники мечтают, что ограничения будут сняты, возобновятся массовые мероприятия и живое общение, а возле экспозиций вновь можно будет услышать детские голоса и смех. Новые проекты ждут не только юных жителей нашего города – в нашем Краеведческом музее всегда рады гостям всех возрастов.

Так пожелаем музею дальнейшей плодотворной работы, благодарных посетителей и щедрых дарителей. Ещё раз – с юбилеем!

Оксана КУЧИНСКАЯ

13 ЯНВАРЯ – ДЕНЬ РОССИЙСКОЙ ПЕЧАТИ

Знаете ли вы, что в нашем городе существует «Большая редакция СМИ»? Этот новый проект Центра детского творчества – своего рода «фабрика звёзд» и кузница кадров для ребят, готовых попробовать свои силы в журналистике.

В городском онлайн-конкурсе «Журналистика для друзей» участвовали очень разные дети: они любят танки и спорт, увлечены чтением книг, цирковым искусством, театром, рисуют, поют, танцуют, с удовольствием общаются со своими друзьями и с увлечением познают окружающий их мир, учатся новому, ищут себя… И этот предновогодний марафон стал для юных журналистов временем открытий и большой работы.

Хочется верить, что нынешняя проба пера приблизила ребят к осознанному выбору будущей профессии и научила более внимательно смотреть на происходящее вокруг них, подмечать новое и необычное и делиться впечатлениями с другими, рисовать свою картину мира. Словами ведь можно описать что угодно, и о чём угодно рассказать! Делать это интересно и оперативно старались, весь декабрь выполняя творческие задания, ученики 4-11 классов. Работы школьников (тексты и фотографии) можно найти на страничке «Большая редакции СМИ г. Заречный СО» в ВКонтакте. Конкурс завершился, но творческая жизнь продолжается…

«ЖУРНАЛИСТИКА ДЛЯ ДРУЗЕЙ»: РАДОСТИ ПОБЕД

Все участники муниципального онлайн-конкурса юных журналистов Центра детского творчества достойно прошли три этапа «журналистского марафона»:

- новостной кросс «Вчера, сегодня»;
- фоторепортаж «В кадре»;
- интервью в семье «Да, не вопрос».

Конкурсные дни для ребят стали по-настоящему творческими. Выполнению заданий этапов предшествовал образовательный блок. Ребята получили новые знания по журналистским жанрам, соприкоснулись с профессией журналиста, обратились к семейным ценностям.

Важным стало и другое: одна из участниц конкурса в общем интервью руководителя с ребятами призналась, что будущую профессию непременно свяжет с журналистикой. И это отрадно!

В составе жюри конкурса работали профессиональные журналисты нашего города, в том числе, главный редактор муниципальной газеты «Любимый город» **Марина ПАВЛОВА.** Профессионалы своего дела, высоко оценив работы ребят, высказали мнение о том, что подрастает достойная смена юных журналистов.

Итоги состязания подведены по возрастным категориям.

Первые места присуждены **Артемию КОРКИНУ** (4 класс, школа N6) и **Артёму ЧИЧКАНОВУ** (4 класс, школа N1); **Аксинии СТАВЫЩЕНКО** (6 класс, школа N3) и **Полине ЗАБОТИНОЙ** (6 класс, школа N2), а также **Фёдору ХАРЮШИНУ** (10 класс, школа N6).

Второе место – у **Марии МИРОНОВОЙ** (5 класс, школа N1), **Дарьи СТЕФАНКО** (8 класс, школа N3) и **Сергея КОРАБЛЁВА** (11 класс, школа N6).

Третье место присвоено **Марте МИХАЙЛОВОЙ** (4 класс, школа N1).

Анна и Елизавета РАДУНЦЕВЫ – первые участники Всероссийского конкурса юных журналистов «АтомСфера» проекта «Школа Росатома» (ныне студентки ВУЗов) назвали имя юного журналиста для вручения Приза зрительских симпатий. Им оказалась **Мария МИРОНОВА.**

Все юные журналисты вошли в состав «Большой редакции СМИ» города Заречного, материалы которой будут публиковаться в одноименной группе ВКонтакте, подписаться на которую может каждый желающий.

Впереди у ребят еще немало интересного! В WhatsApp-группе конкурса «Журналистика для друзей» ребята выполняют новые, внеконкурсные, творческие задания. Одно из них – создать образ «Я и Новый год!». Фотографии будут размещены в ВК-группе. Есть у творчества начало – нет у творчества конца!

Надежда БЕЛОУСОВА, педагог ЦДТ, руководитель «Большой редакции СМИ», организатор конкурса

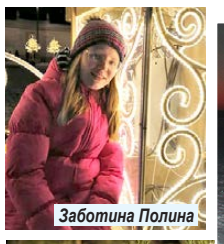
Заботина Полина

Кораблёв Сергей

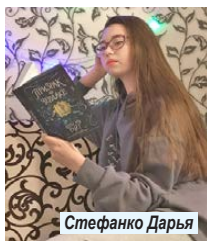
Стефанко Дарья

Ставыщенко Аксиния

Чичканов Артём

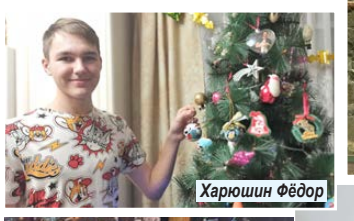
Харюшин Фёдор

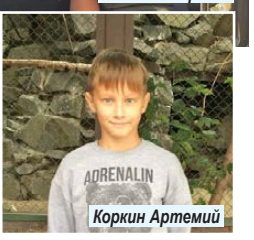

Коркин Артемий

Миронова Маша

Михайлова Марта

СЛОВО ЖЮРИ КОНКУРСА…

«Это же надо публиковать!» – думалось мне, когда я просматривала работы, присланные на конкурс «Журналистика для друзей». Многие из них – уже готовые материалы не только для школьных газет, но и для СМИ города.

Ребята! Вы умеете удивлять! Ваши тексты впечатляют, вдохновляют, пробуждают интерес, заставляют задуматься. Так приятно видеть молодежь мыслящую, неравнодушную, творчески азартную!

Организаторы конкурса позаботились о том, чтобы жюри оценивало работы в условиях анонимности, без указания авторства. Но сейчас, когда итоги подведены и можно узнать кто есть кто, хочется отметить каждого журналиста.

Артемий КОРКИН – автор с отличным чувством юмора; эмоционально, информативно, но при этом лаконично излагает свои мысли.

Артём ЧИЧКАНОВ находит информационный повод в повседневных вещах и интересно рассказывает о них.

У Марии МИРОНОВОЙ прекрасные лиричные тексты. Обязательно стоит попробовать себя в художественных жанрах журналистики.

Марта МИХАЙЛОВА придумывает яркие заголовки и хорошо структурирует текст.

Дарья СТЕФАНКО живо откликается на события, происходящие вокруг и волнующие как сверстников, так и людей старшего поколения.

Аксиния СТАВЫЩЕНКО выбирает для своих материалов высоко актуальные темы, грамотно и обстоятельно работает с информацией.

Полина ЗАБОТИНА уже сейчас старается профессионально подходить к подготовке творческих материалов – это чувствуется и в текстах, и в фотографиях.

Фёдор ХАРЮШИН находит оригинальные темы для публикаций и, как истинный журналист, заботится о том, чтобы его материалы были интересны и понятны разной аудитории

Сергей КОРАБЛЁВ пишет смелые, эмоциональные тексты. Определенно, стоит развивать свои способности в аналитических жанрах журналистики.

Ребята, хочется верить, что многие из вас продолжат писать и фотографировать, пользуясь знаниями, полученными в рамках конкурса «Журналистика для друзей». Поверьте, ваши мысли, облаченные в форму текстов и снимков, могут быть интересны широкому кругу людей! Пробуйте – и побеждайте! Всем удачи!

Марина ПАВЛОВА,
главный редактор газеты «Любимый город Заречный»

БЕЛОЯРСКАЯ АЭС ИНФОРМИРУЕТ

РЕКОРДЫ И ИТОГИ 2020 ГОДА

До конца 2020 года Белоярская АЭС выработала более 10,8 млрд кВтч электроэнергии, что на 1,2 млрд. кВтч больше, чем в 2019 году, и является абсолютным рекордом за всю историю атомной станции.

Государственный план, установленный для Белоярской АЭС Федеральной антимонопольной службой составляет 10290 млн кВтч. Объёма выработанной в 2020 году энергии достаточно, чтобы осветить более полумиллиона городских ёлок для новогодних праздников.

Вклад Белоярской АЭС в суммарную годовую выработку электроэнергии всеми электростанциями Свердловской области (которая не только полностью обеспечивает собственное энергоснабжение, но и поставляет электроэнергию в соседние регионы), составляет около 16%.

Директор Белоярской АЭС **Иван СИДОРОВ** отметил: *«В ушедшем году мы отметили три значимых юбилея: 75-летие атомной промышленности России, 40-летие энергоблока БН-600 и 5-летие энергоблока БН-800. Мы достигли своего главного результата в этом юбилейном году — выполнили и перевыполнили план по выработке электроэнергии. Это результат стабильной и надёжной работы оборудования и оптимальной организации ремонтных кампаний. Одно из наиболее значимых событий на Белоярской АЭС в 2020 году — получение лицензии Ростехнадзора на продление расчётного срока эксплуатации энергоблока с реактором БН-600 до 2025 года. Сейчас мы работаем над тем, чтобы продлить действие лицензии до 2040 года. Технические параметры это позволяют, необходимо заменить ряд модулей парогенераторов. Большая работа была проведена по релайнингу циркуляционных водоводов, мы отработали уникальную технологию, и в следующем году сможем полностью заменить водоводы технической воды».*

В 2020-м году Белоярская АЭС направила на благотворительность более 76 млн рублей. Средства направлялись, в частности, на благоустройство и ремонт общественных территорий города Заречного. Кроме этого, финансовая помощь была оказана системе здравоохранения, оказавшейся на передовой борьбы с распространением коронавирусной инфекции. Для медсанчасти №32 были приобретены автомобили и средства индивидуальной защиты для врачей, организована работа собственной ПЦР-лаборатории.

Вклад Белоярской АЭС в защиту окружающей среды составил порядка 260 млн рублей. Деньги направлены на обеспечение радиационной безопасности окружающей среды, сбор и очистку сточных вод, ремонт очистных сооружений и других объектов охраны окружающей среды. В ноябре атомная станция выпустила в Белоярское водохранилище 270 тысяч мальков толстолобика. За четыре года программы по зарыблению станция заселила в водоём уже более миллиона особей.

«Главная задача Белоярской АЭС на 2021 год — это выработка электроэнергии. Любое предприятие должно прежде всего зарабатывать деньги и платить налоги государству. Наши налоги в итоге возвращаются к нам в город, и идут на его развитие. По энергоблокам задачи следующие. По 1-му и 2-му блокам – подготовка к выводу из эксплуатации, по 3-му блоку – подготовка обоснования продления срока действия лицензии на эксплуатацию, а 4-й энергоблок продолжает нарабатывать опыт и постепенно переходить на МОКС-топливо», — сказал Иван СИДОРОВ.

Надёжную и безопасную работу Белоярской АЭС обеспечивают специалисты, многократно подтвердившие свой высокий профессионализм на чемпионатах профмастерства всех уровней. В уходящем году сотрудники Белоярской АЭС завоевали шесть золотых и две серебряных медали на дивизиональном чемпионате профессионального мастерства REASkills, одно «золото» на отраслевом чемпионате профмастерства AtomSkills и «серебро» на Национальном чемпионате сквозных профессий высокотехнологичных отраслей промышленности WorldSkills Hi-Tech.

Неизменным высшим приоритетом Белоярской АЭС является безопасность, а миссией – экономически эффективная генерация и надёжное обеспечение потребителей электрической и тепловой энергией при безусловном соблюдении всех видов безопасности.

НОВОГОДНИЕ ЧУДЕСА ПО-БАЭСОВСКИ

Ночью 28 декабря четыре пары «атомных» Дедов Морозов и Снегурочек закончили разносить подарки детям из неблагополучных и малообеспеченных семей.

В канун праздника молодёжная организация Белоярской АЭС организовала благотворительную акцию «Почувствуй себя Дедом Морозом». Она разослала сотрудникам станции по внутренней почте ссылку на специально созданный сайт с ёлкой желаний. Если кликнуть по игрушкам на ёлке, высвечивалось имя и возраст ребёнка, которому можно купить подарок. Дети загадали: кукол, музыкальную колонку, конструктор «Lego», тюбинг, чемоданчик с пони, часы-телефон, машинки на радиоуправлении и различные сладости. Подарки передавали в молодежную организацию для дальнейшей доставки.

«Наша молодежная организация запросила у Центра семьи Заречного имена 30 детей, которым больше всех нужна помощь. Но неожиданно для нас на призыв откликнулось больше работников, чем мы планировали. В итоге получилось собрать 43 подарка. Для детей это в 10 раз приятней, ведь у некоторых из них нет не то что ёлочки, а даже родителей», – рассказала организатор благотворительной программы **Ольга АРАЛКИНА.**

ПОЛЕЗНО ЗНАТЬ

МОБИЛЬНАЯ ПЕРЕЗАГРУЗКА: ОБЩАЕМСЯ БОЛЬШЕ – ТРАТИМ МЕНЬШЕ

Можно ли пользоваться всеми возможностями мобильной связи и при этом не переплачивать? В МегаФоне рассказали, как свердловчане экономят на звонках и интернете.

Сохранить неиспользованный трафик абонентам помогает бесплатная опция «Копилка». Она действует на всех тарифах #БезПереплат оператора. Таким образом можно накопить до 100 Гб и 5000 минут. Удобно, что опция начнет расходоваться автоматически, если основной пакет услуг по тарифу закончился.

Любителям долгих разговоров понравится приятная «плюшка» в обновленной линейке #БезПереплат. Теперь новые абоненты могут совершать звонки на номера МегаФона даже при отрицательном балансе. Кроме этого, при минусе на счете можно общаться и отправлять медиафайлы в популярных мессенджерах WhatsApp, Viber, eMotion, Facebook messenger, TamTam, Snapchat и Telegram. Так что, оставаться на связи получится, даже если не успели пополнить баланс.

Ненужные услуги могут незаметно «съедать» немалую часть бюджета. Поэтому тарифы #БезПереплат включают в себя блокировку случайных подписок.

Еще один из способов сэкономить — получить 10% скидку на абонентскую плату по своему тарифу. Для этого нужно настроить автоплатеж через приложение МегаФона у себя на смартфоне.

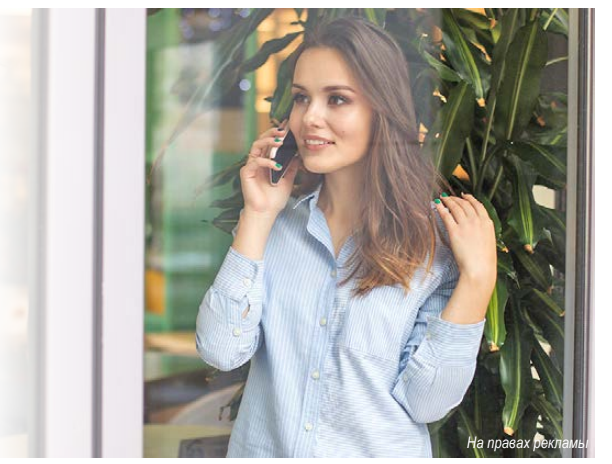
На правах рекламы

БЕЗОПАСНОСТЬ

НАПОМНИТЕ ДЕТЯМ О БЕЗОПАСНОСТИ НА ДОРОГЕ!

Закончились зимние каникулы, в образовательных учреждениях начался учебный процесс.

Родителям необходимо повторить с детьми, особенно с младшими школьниками, безопасный маршрут «дом – школа – дом».

Ребенок должен усвоить, что дорожное движение начинается не с проезжей части, а с первых шагов от порога или подъезда дома. Пройдите с ребенком весь путь до школы и ненавязчиво укажите на наиболее опасные участки – нерегулируемый перекресток, узкий тротуар, подъезд грузового транспорта к магазину, припаркованные автомобили и т.д. Обратите внимание на особенности детского мышления: дети пока не умеют предвидеть опасность и только учатся оценивать скорость движения автомашины при приближении к ним, к тому же из-за своего невысокого роста дети бывают невидимы для водителей, - а это опасно для жизни! Обязательно обратите внимание на возникающие опасности при посадке и высадке из общественного транспорта. Запомните: обходить стоящий автобус ни в коем случае нельзя. Нужно дождаться, пока транспорт отъедет, и только после этого переходить дорогу по пешеходному переходу.

Готовясь перейти дорогу:

- Остановитесь, осмотрите проезжую часть.
- Развивайте у ребенка наблюдательность за дорогой.
- Учите ребенка всматриваться вдаль, различать приближающиеся машины.
- Обратите внимание ребенка на транспортное средство, готовящееся к повороту, расскажите о сигналах указателей поворота у машин.
- Покажите, как транспортное средство останавливается у перехода, как оно движется по инерции.

При переходе проезжей части:

- Переходите дорогу только по пешеходному переходу или на перекрестке.
- Выходя на проезжую часть дороги, прекратите разговаривать — ребёнок должен привыкнуть, что при переходе дороги нужно сосредоточиться.
- Не переходите улицу под углом, объясните ребенку, что так хуже видно дорогу.
- Не торопитесь перейти дорогу, если на другой стороне вы увидели друзей, нужный автобус, приучите ребенка, что это опасно.
- При переходе по нерегулируемому перекрестку учите ребенка внимательно следить за началом движения транспорта.
- Объясните ребенку, что даже на дороге, где мало машин, переходить надо осторожно, так как машина может выехать со двора, из переулка.

ОГИБДД МО МВД России «Заречный»

ФОТОФАКТ

ДЕД МОРОЗ – ФАНАТ ХОККЕЯ!

В последний день каникул, 10 января, на Мезенском корте состоялся хоккейный турнир, почетными гостями которого стали Дедушка Мороз и Снегурочка.

«Каникулы заканчиваются, но не заканчивается запал и вдохновение у тех, кто ведёт здоровый образ жизни! И, как всегда, проигравших нет, а победила ДРУЖБА» – подвели итог мероприятия его организаторы, Екатерина и Сергей НЕКРЫЛОВЫ.

К слову, жизнь на ледовом поле в этом сезоне кипит – корт регулярно чистится и подливается силами юных и взрослых любителей хоккея, а тренировкам не мешает даже мороз.

Фото предоставлено С. НЕКРЫЛОВЫМ

ПФР ИНФОРМИРУЕТ

УЗНАТЬ О СВОИХ ПЕНСИОННЫХ ПРАВАХ МОЖНО ОНЛАЙН

Узнать о заработанных пенсионных правах можно онлайн.

У каждого гражданина есть индивидуальный лицевой счет в Пенсионном фонде, в котором отражены сведения о стаже, заработке, страховых взносах и пенсионных коэффициентах. Выписку из пенсионного счета можно получить дистанционно:

- через портал госуслуг **(https://www.gosuslugi.ru/10042/2);**
- в личном кабинете на сайте ПФР **(https://es.pfrf.ru/inquiry/szi6/)**;
- через бесплатное мобильное приложение ПФР для смартфонов.

Для входа в личный кабинет и мобильное приложение используется учетная запись и пароль для портала госуслуг.

Сведения о состоянии пенсионного счета можно получить в любом МФЦ, предварительно записавшись на прием **https://mfc66.ru/cabinet/damask/step4** или в клиентской службе УПФР **https://es.pfrf.ru/znp/.**

При обнаружении в выписке неточностей или отсутствия сведений о каком-то периоде работы можно обратиться также дистанционно через онлайн-приемную на сайте ПФР **https://es.pfrf.ru/appeal** для проведения проверки, приложив копии подтверждающих документов (копия трудовой книжки, договора и др.).

С 2021 года Пенсионный фонд приступает к информированию граждан старше 45 лет о состоянии их пенсионных счетов и предполагаемом размере будущей пенсии. Сведения будут направляться в личный кабинет гражданина на портале госуслуг один раз в три года в проактивном режиме.

Это позволит оценить уже приобретенные пенсионные права и предпринять необходимые шаги к их увеличению.

Напоминаем, что размер пенсионных прав напрямую зависит от продолжительности стажа и официальной «белой» заработной платы.

Телефоны горячей линии Отделения ПФР по Свердловской области: **8-800-600-03-89, 8 (343) 286-78-01.**

ЖКХ

ОБРАТИТЕ ВНИМАНИЕ!

В 50 муниципалитетах Свердловской области, включая ГО Заречный, квитанции по капремонту с января 2021 года будет выставлять новый платежный агент.

Региональный Фонд капитального ремонта информирует о расторжении договора на информационно-расчетное обслуживание с филиалом АО «ЭнергосбыТ Плюс» на территории 50 муниципальных образований Свердловской области, в том числе, городского округа Заречный. С января 2021 года зареченцы будут получать квитанции на оплату капитального ремонта от ООО «ИТЦ «Расчет».

Данные изменения касаются только собственников помещений в многоквартирных домах, в которых фонд капитального ремонта формируется на счете регионального оператора – в «общем котле». **Платежи по квитанциям АО «ЭнергосбыТ Плюс» будут приниматься до 31 января 2021 года.**

По всем вопросам жители могут обращаться в ООО «ИТЦ «Расчет» по телефону **8-800-201-28-18** (звонок бесплатный) или через официальный сайт **https://raschet66.ru,** либо по электронной почте **info@raschet66.ru.**

Также для граждан всегда работают специалисты «горячей линии» фонда: **8(343)287-54-54, 8-800-300-80-88.**

Оплатить квитанции по взносам на капитальный ремонт от ООО «ИТЦ «Расчет» собственники помещений могут следующими способами:

- Личный кабинет (без комиссии) https://lk-itcraschet.uecard.ru/;
- Мобильное приложение (без комиссии) «БРИС ЖКХ», скачав его бесплатно через GooglePlay или AppStore;
- Оплата без регистрации (без комиссии) на сайте https://raschet66.ru/;
- Сбер Банк Онлайн;
- ПАО Сбербанк (банкоматы, отделения);
- Почта банк Онлайн (без комиссии);
- АО «Почта банк» (банкоматы, пункты приема платежей) - без комиссии;
- Отделения АО «Почта России» (без комиссии).

ДИП Свердловской области

ТОЧКИ РАСПРОСТРАНЕНИЯ ГАЗЕТЫ «ЛЮБИМЫЙ ГОРОД» НА ВРЕМЯ ОГРАНИЧИТЕЛЬНЫХ МЕР СОКРАЩЕНЫ

СВЕЖИЕ ВЫПУСКИ МОЖНО НАЙТИ:

- в фойе телецентра (ул. Алещенкова, 22 А)
- в супермаркете «Перекрёсток» (ул. Ленинградская, 9)
- в плавательном бассейне «Нептун» (ул. К. Цеткин, 16)
- в аптеке «Живика» возле ТЦ «Галактика» (ул. Ленинградская, 9)
- в магазине «Мясоед» (ул. Курчатова, 25/2)
- в магазине «Стимул» (ул. Таховская, 7 Б)
- в отделе периодики на 2 этаже Дома торговли (ул. Курчатова, 17)
- в магазине «Книги» (ул. 9 мая)
- в магазинах с. Мезенское, д. Курманка, д. Гагарка, д. Боярка, мкр. Муранитный

БЕСПЛАТНО! ДЛЯ КАЖДОГО!

ОБЪЯВЛЕНИЯ

ВСЕ ВОПРОСЫ о COVID-19 можно направлять по электронной почте **ru32@fmbamail.ru** в Межрегиональное управление № 32 ФМБА России (представительство Роспотребнадзора в Заречном).

Администрация ГО Заречный

ДЛЯ БУДУЩИХ РОДИТЕЛЕЙ – БЕСПЛАТНО

20 января в 18.00 состоятся очередные занятия в школе «Современные родители».

ГАУ «КЦСОН «Забота» Белоярского района» приглашает будущих мам и пап на бесплатные курсы подготовки к родам – лекции-консультации и практические занятия со специалистами.

Темы:

- Физиология беременности. Питание беременной женщины (врач акушер-гинеколог Н.В. БРУСНИЦЫНА);
- Ежедневный уход за новорожденным, практическое занятие (врач-неонатолог Ю.В. ЗАХАРЦЕВА).

Встреча состоится по адресу: г. Заречный, ул. Комсомольская, 3 (Центр семьи), 2 этаж, вход со двора.

Справки по телефону: **8 (34377) 7-29-83.**

АФИША

КИНОЗАЛ

«Конь Юлий и большие скачки» 2D (6+)
Россия, мультфильм, семейный, 90 мин.
14 января – 18.00 (200 руб.)
16 января – 16.55 (200 руб.)
17 января – 16.55 (200 руб.)
20 января – 18.00 (150 руб.)

«Семейка Крудс: Новоселье» 3D (6+)
США, фэнтези, приключения, анимация, 105 мин.
15 января – 18.00 (200 руб.)
16 января – 12.00 (150 руб.)
17 января – 12.00 (150 руб.)

«Последний богатырь: Корень зла» 2D (6+)
Россия, фэнтези, приключения, 140 мин.
16 января – 18.40 (200 руб.)
17 января – 18.40 (200 руб.)

«Чудо-Женщина 1984» 2D (12+)
США, приключения, 160 мин.
14 января – 19.45 (250 руб.)
15 января – 20.00 (200 руб.)
16 января – 14.00 (200 руб.), 21.15 (250 руб.)
17 января – 14.00 (200 руб.), 21.15 (250 руб.)
20 января – 19.45 (200 руб.)

ТЮЗ: 8 (34377) 7-32-66, 7-22-36

ПОБЕГ ИЗ ГОРОДА РАБОТА
ТРЕБУЮТСЯ ГОРНИЧНЫЕ НА БАЗУ ОТДЫХА
уборка номеров, глажка белья
ГРАФИК 2/2 (ИЛИ ГИБКИЙ)
Оплата стабильно 2 раза в месяц
КОМПЕНСАЦИЯ ПРОЕЗДА ИЛИ ОПЛАТА ПРОЖИВАНИЯ
ЗАРПЛАТА ОТ 17 000 ДО 25 000 РУБЛЕЙ
Звонить Пн-Пт | 10:00 - 18:30
8-901-950-43-47 Анастасия

№ 1 (2043) от 14 января 2021 г.
Любимый город Заречный
16+
Газета зарегистрирована в Управлении Федеральной службы по надзору в сфере связи, информационных технологий и массовых коммуникаций по Уральскому федеральному округу
Свидетельство о регистрации **ПИ № ТУ66-01682**
Учредитель: Администрация ГО Заречный
Главный редактор: **О.М. КУЧИНСКАЯ**
Адрес редакции и издателя: 624250, г. Заречный, ул. Алещенкова, 22А, МАУ ГОЗ «Городской телецентр»
Журналисты: 7-11-41, 71334@list.ru
Рекламный отдел: 7-55-85, 75585@list.ru
В соответствии с Законом РФ «О средствах массовой информации» редакция за СОДЕЖАНИЕ рекламы ответственности НЕ НЕСЕТ, а также может не во всем разделять точку зрения авторов публикаций, не гарантирует публикацию всех материалов, не рецензирует их и не возвращает.
Полное или частичное воспроизведение материалов допускается только с разрешения редакции газеты «Любимый город Заречный».
Отпечатано типографии: ГУП СО «Монетный щебеночный завод» СП «Березовская типография» г. Березовский, ул. Красных героев, 10. Подписано в печать 13 января 2021 года, по графику в 06.00, фактически в 08.00. Заказ № 23 — Тираж 1500 экз. Распространяется бесплатно.