КОНТРОЛЬНЫЙ ЭКЗЕМПЛЯР

За власть Советов

ГАЗЕТА СВЕРДЛОВСКОГО ОБЛАСТНОГО СОВЕТА НАРОДНЫХ ДЕПУТАТОВ

№69(90)

4 июля 1991 г. Цена 10 коп. Издается с 1990г.

СЕГОДНЯ В НОМЕРЕ:

Где служить солдатам? *стр. 2*

Покупайте половину утюга *стр. 3*

Футбольная страда *стр. 4*

Какие фильмы мы увидим в июле *стр. 5*

Преждевременно родившиеся дети *стр. 8*

ВЕСТНИК ОБЛАСТНОЙ ИНФОРМАЦИИ

СВЕРДЛОВСК. Среди 400 нынешних выпускников педучилища №1 19 имеют право вести занятия в детских дошкольных учреждениях на иностранном языке. Они направлены в детские комбинаты, где начнут обучать 4-летних детей.

СВЕРДЛОВСК. Периодически затоваривается яйцами Свердловская птицефабрика. Их буквально некуда девать. Как сообщил замдиректора фабрики Владимир Завалов, это происходит из-за перебоев с тарой. Тем не менее продаются они стабильно по пять штук на талон. Президиум горсовета поручил исполкому увеличить норму отпуска до 10 штук.

КРАСНОТУРЬИНСК. При горисполкоме начинает работу бюро по обмену квартир «Агат». Польза его, помимо всего прочего, в том, что регистрацию ордеров теперь можно производить в городе. Раньше для выполнения этой формальности краснотурьинцы ездили в Свердловск. В штате «Агата» — 1 человек. Примечательна и необыкновенная дешевизна услуг — всего 2 рубля, что, видимо, заставит существующие организации по обмену жилья искать новые возможности для выживания.

НИЖНИЙ ТАГИЛ. Председатель городского физкультурно-оздоровительного и спортивного клуба инвалидов «Прометей» Ю.Е.Вересков провел ряд встреч в нижнетагильских колониях, где рассказал о трудностях, с которыми приходится сталкиваться в работе. Администрация колонии номер 13, в которой отбывают наказание Чурбанов, Усманходжаев и другие бывшие официальные лица, организовала субботник в помощь «Прометею». Осужденные отремонтировали помещение клуба инвалидов, доставили сюда мебель, которую выделил Нижнетагильский мебельный комбинат. Некоторые из узников перечислили на счет «Прометея» часть своей заработной платы.

НИЖНИЙ ТАГИЛ. Около 70 призывников Ленинского района города отказались выполнять свой гражданский долг. Причем они не делают попыток достать каких-либо оправдательных документов или обмануть медицинскую комиссию. 10 молодых людей просто не явились на сборный пункт в самый последний момент. Дела других «отказников» уже переданы в прокуратуру района. Пока принятие закона об альтернативной службе задерживается, военкоматы могут предложить лишь одну альтернативу — службу в Закавказье с высоким денежным окладом. Но желание служить там, где звучат выстрелы, изъявил пока только один тагильчанин.

НИЖНИЙ ТАГИЛ. 10 килограммами мяса в год обязаны обеспечивать своих работников тагильские предприятия, имеющие возможность бартерных сделок. Промышленные предприятия и банки на льготных условиях должны выделять ссуды и кредиты в первую очередь для строительства индивидуального жилья, садовых домиков, на развитие личных подсобных хозяйств. Кооперативы животноводов города освобождены от подоходного налога. Приняв такое решение, горсовет в целях решения продовольственной проблемы продумывает порядок бронирования жилья для тагильчан, которые уезжают работать на село.

СУХОЙ ЛОГ. Огорчил работниц цеха переработки текстильных волокон Сухоложской фабрики вторсырья номер 2 ответ на жалобу о плóхих условиях труда. Зам. начальника «Росглавкооппрома» ответил, что Госкомтруда СССР утвердил в апреле этого года список профессий, имеющих право на льготную пенсию. На фабрике есть 4 такие профессии. Их представительницам вместо модернизации морально и физически устаревшей технологии переработки вторсырья придется ожидать благосклонности судьбы к 50-ти годам.

СВЕРДЛОВСК. Президиум горсовета принял решение о создании органа государственного управления предприятиями торговли и общественного питания. До этого функции его выполняло городское объединение розничной торговли. Но, как показал анализ работы объединения, проведенный независимо друг от друга депутатской комиссией Григория Цехера, сектором права и экономики УрО АН СССР и республиканским научно-исследовательским проектным и внедренческим центром организации труда, управления и социальных проблем, качественного улучшения в обслуживании горожан не произошло. Специалисты и депутаты уверены, что государственное управление торговлей в период перехода к рынку позволит быстрее закончить приватизацию предприятий торговли и предотвратить злоупотребления, которые возникают при сочетании хозрасчетной деятельности с функциями управления госпредприятиями.

«УРАЛ—АКЦЕПТ».

Поведай, белая береза.

Фото В.СТЕПАНОВА.

• *У наших соседей*

ХАНТЫ-МАНСИЙСК. Окружной Совет добивается самостоятельности и прежде всего в системе массовой информации. Окрсовет отмечает, что в округе расходится более 40 тысяч экземпляров трех областных газет: «Тюменский вестник», «Тюменская правда» и «Тюменский комсомолец». В то время как тираж окружной газеты «Новости Югры» составляет 10,5 тысячи, а национальных изданий «Ханты Яанг» и «Луима сэрипос» несколько сотен экземпляров. Областное радио превосходит окружное по времени трансляции почти в два раза, а своего телевидения округ вообще не имеет. В связи с этим президиум окружного Совета изыскал средства для открытия в этом году собственного телеканала. Решается вопрос создания на окружном радио специальной передачи «Вестник Советов» в дополнительное эфирное время.

СУРГУТ. 20 июня на Сургутской товарно-сырьевой бирже прошли очередные торги. В них приняли участие представители Казахской, Эстонской, Литовской, Грузинской, Армянской, Киргизской и Узбекской бирж, а также Москвы, Ленинграда, Югославии и Соединенных Штатов Америки. Акционерами биржи стали крупнейшие нефтегазодобывающие объединения страны: «Сургутнефтегаз» и «Юганскнефтегаз», центр «Менатек-инвест», компания «Сиб-Экл-Траст К, лтд» и еще около ста фирм и предприятий. Стоимость акции возросла с 200 тысяч до 500 тысяч рублей. На торгах были выставлены самоходная баржа, портовый кран, комплекты мебели, японская видеоаппаратура, компьютеры, факсы, нефтяные качалки из США, бензин, дизтопливо, продукты питания. В связи с повышенным интересом к Сургутской бирже цены брокерского места также будут увеличены.

«УРАЛ — АКЦЕПТ».

В Уфе и Ижевске.

УФА. Жители Краснокамского района Башкирии постепенно отвыкают от новоселий. Из запланированных на этот год 312 тысяч квадратных метров жилья не сдан ни один. Одна из причин — тотальный дефицит стройматериалов. Отчаявшиеся работники управления капитального строительства исполкома райсовета попробовали обратиться в открывшуюся недавно уфимскую брокерскую контору, где, по слухам, все есть. И, подивившись ценам, вернулись ни с чем.

УФА. Шестеро уфимцев, четверо из которых — несовершеннолетние, ворвались в одну из квартир в Калининском районе города, где жили два брата, приехавшие из Грузии продать обувь. Братья получили множество ножевых ранений, от которых старший скончался. Младший помещен в 21-ю городскую больницу. Как сообщил следователь Калининской прокуратуры М.М.Мобинов, это преступление имеет коммерческую почву.

ИЖЕВСК. Здесь открылась первая в области гомеопатическая аптека. Врачи-терапевты, кардиологи, фитотерапевты, гинекологи городского центра гомеопатии пытаются без медикаментозного лечения с помощью природных лекарств и секретов народной медицины избавить больных от недуга.

ИЖЕВСК. Делом ответил на призыв агропрома Удмуртии помочь в прополке овощей аппарат Совета Министров УССР. На борьбу с сорняками стройными рядами вышли инструкторы и зав.отделами Совмина республики.

«УРАЛ—АКЦЕПТ».

На злобу дня

РЕШАТЬ ДОЛЖНА САМА РОССИЯ

На днях в центральных газетах появилась информация о том, что специальный полк милиции внутренних войск МВД СССР, базирующийся в Свердловске, в очередной раз переброшен в Нагорный Карабах. Сообщение это вызвало бурную реакцию.

Как же так! — возмущались люди. — Народные депутаты России, ее Президент обещали, что наши ребята не будут участвовать в межнациональных конфликтах, и на тебе! Не сдержали слова: снова шлют ребят под пули.

Чтобы выяснить ситуацию, мы связались с пресс-центром областного управления внутренних дел.

— Отправка полка произошла с ведома вашего руководства?

— Нет. Вопреки его мнению. Властям области специальный полк не подчиняется, хотя и взаимодействует с местной милицией при охране общественного порядка. Распоряжается же им МВД СССР. Кстати, приказ союзного министерства о передислокации полка поставил начальника службы общественной безопасности областного УВД В.Леканова практически в безвыходное положение. Пришлось срочно искать резервы, чтобы заменить солдат из милицейского полка. На помощь блюстителям порядка придется привлечь армейские наряды, ОМОН.

— Значит, отсутствие спецполка скажется на криминогенной обстановке в городе?

— Еще как скажется. Как только полк стал готовиться к отъезду и был отстранен от патрулирования, в Свердловске заметно возросла преступность. В отдельные сутки количество преступлений увеличилось на треть. И это понятно: город лишился 230 прекрасно подготовленных сотрудников — потеря значительная. Ведь пока полк патрулировал улицы, райотделам работалось намного легче. Только в нынешнем году сотрудники полка задержали около трех тысяч правонарушителей, причем и весьма опасных. Успешно служили нашему городу, в частности, лейтенат А.Логинов, рядовые В.Тараканов, О.Снитко и другие.

— А что же теперь? Придется нашей милиции обходиться собственными, не очень большими силами?

— К сожалению, да. Ведь сейчас полк во главе с командиром И.Ивлевым, бывшим «афганцем», награжденным многими боевыми орденами, уже находится в Нагорном Карабахе — в чужом краю, где стреляют, где льется кровь, гибнут люди.

Итак, наши солдаты снова отправились в самое пекло межнациональной ненависти. Причем отправились не по своей воле — по приказу МВД СССР. И хотя назвать специальный полк милиции уральским вроде бы нельзя — служат здесь и русские, и украинцы, и белорусы — свердловчанам их судьба небезразлична. Ведь не раз уже в последние годы посылали с Урала различные военные подразделения то в Армению, то в Азербайджан, то еще куда-нибудь. Не все вернулись оттуда — есть и погибшие. Потому-то и заволновались люди: сколько же можно, у самих проблем невпроворот, а мы лезем третьим лишним между двумя неизвестно из-за чего дерущимися народами. Возмущение подогрело и то, что в центральной прессе, в частности в «Российской газете», в нелучшем свете была представлена верховная власть республики. Цитируем: «Руководство Свердловского горсовета, узнав накануне об указании из Москвы, связалось с Верховным Советом РСФСР и пыталось приостановить операцию. Пока — безрезультатно, хотя, как известно, Борис Ельцин во время своего последнего визита в Свердловск заявил, что ни один работник МВД России не будет участвовать в решении межнациональных конфликтов». Прочитав такое, естественно, возмутишься: ну и политики в России — обещают одно, а делают другое!

Но стоило обратиться в горсовет, и акценты сместились.

— Запущена в свет откровенная дезинформация, — заявил председатель комиссии по гласности С.Ячевский. — Никто из нашего Совета в Москву пока не обращался. Объяснить публикацию ложных фактов могу пока лишь одним — желанием скомпрометировать Президента России и ее парламент. Кто пустил такой порочащий слух, мы, конечно, разберемся.

Резкость позиции народного депутата горсовета вполне понятна. Однако вся беда в том, что было ли, не было ли обращения свердловчан в Верховный Совет республики, сути это, увы, не меняет. Российские власти обещали не использовать свои вооруженные и милицейские силы на чужих территориях, а полк из Свердловска тем не менее отправлен в НКАО. Другое дело, что причиной тому не лукавство политиков — просто спецполк, который базируется на территории России, России не подчиняется. Что ж, долгие десятилетия наша республика не была хозяйкой на своей земле — вопросы за нее решал, как сейчас говорят, Центр. И решал чаще всего не в ее интересах. И хорошо, что сейчас Россия обретает самостоятельность, пытается взять в собственные руки свою судьбу. Скорее бы!

Т.БУРОВА.

Размышления дилетанта

ПОЛИТИКА И ЛОЖЬ — СИНОНИМЫ?

Уж чем-чем, а политикой сегодня мы сыты по горло, ее в нашей стране, в отличие от товаров и продуктов, явное перепроизводство. Правда, спрос в последнее время заметно падает: охладели широкие массы к телетрансляции со съездов и сессий, неохотно раскупают газеты, не рвутся, как это было недавно, на митинги. Стремительно рушатся надежды на перемены к лучшему, и взамен воцаряются апатия и пессимизм. А правительство все прибавляет и прибавляет в несладкую нашу жизнь одну ложку дегтя за другой — то цены взвинтит, то обременит налогами, то безработицей припугнет. И при этом со скорбной миной приговаривает: «Мы вынуждены принимать непопулярные решения!» Понимать надо так: дескать, и не хотели бы наши руководители огорчать народ, но ради его же блага прописывают ему горькое лекарство — чтобы потом стало лучше. Вот только лучше никак не становится.

Вспомните хотя бы, как готовилось повышение цен. Без устали выступали в средствах массовой информации экономисты, хозяйственники, министры. И все в голос твердили: реформа цен необходима, она оживит экономику, поднимет благосостояние, пополнит бюджет, а главное — насытит рынок товарами. В конце концов люди поддались на уговоры: может, и правда, пусть втридорога, но в магазинах хоть что-нибудь появится? Увы, первые же пореформенные месяцы в дым развеяли иллюзии. Как не было в продаже сахара по 90 копеек за килограмм, так нет его и по два сорок. Подобные примеры можно множить и множить — не прибавилось ни колбасы, ни мяса, ни масла, ни обуви, ни одежды. А то, что появилось на прилавках, мало кому по карману. И на поверку обещанное правителями изобилие обернулось блефом. Зато негативные результаты налицо. Парализуется производство, нарастает нищета, школьники падают на уроках в голодные обмороки. И ничего удивительного. Доктор экономических наук Михаил Лемешев обнародовал недавно следующие данные. Повышение потребительских расходов составило в среднем 115 процентов, а прибавка к доходам — всего 25. В итоге индекс обнищания населения подскочил до 90 процентов. Повернется ли язык говорить в такой ситуации про заботу о людях? Но ведь повбрачивается!.

Именно под этим соусом подавался стране и знаменитый налог с продаж. Нам внушали, что средства, полученные от него, пойдут на социальную защиту стариков, детей и инвалидов — им будет легче выжить в условиях рыночной экономики. А чем это обёрнулось на практике? Пятипроцентным побором стали облагать даже товары по сниженным ценам, которые покупают — чего уж греха таить — самые бедные наши сограждане. И пирожные для детей не избежали сей участи, и прочее, и прочее. Недаром разглагольствования о благе народном все чаще воспринимаются как лицемерие. И впрямь, отнимать последние копейки у нищих, чтобы потом с видом благодетеля вернуть им жалкие гроши, — как иначе можно назвать подобную политику?

Даже такая, на первый взгляд, гуманная акция, как компенсация, обернулась для людей очередным издевательством. Ведь она не покрывает и малой части баснословно возросших расходов. Но чтобы получить и эту жалкую подачку, многим из нас, особенно матерям, приходится вдоволь побегать по конторам и учреждениям, собирая необходимые справки. Венец абсурда — из числа облагодетельствованных компенсацией почему-то напрочь выпали мамаши, чьим детям не исполнилось шести лет. Будто в этом возрасте кушать не хочется. Вообще-то государство, которое искренне печется о своих подданных, повышая цены, автоматически увеличивает и зарплату. Сразу снимаются все проблемы. Но у нас, похоже, меньше всего заботятся о справедливости, об авторитете власти.

Самое страшное, повторим, что все последние реформы больно бьющие по нашему достатку, идут под лозунгом заботы о народе. Об этом неустанно твердят и Президент, и депутаты, и министры, и новые претенденты на высокие посты. Твердят одно, а делают, увы, другое. Так неужели и впрямь политика и ложь — синонимы?

Разумеется, скоро мы получим ответы на эти вопросы, узнаем, обмануты люди в очередной раз или нет. Мы подождем — мы народ терпеливый. Вот только ждать надоело. Очень надоело.

Ю.РЕЗНИКОВА.

Отовсюду, обо всем

СВЕРДЛОВСК. Президиум горсовета принял решение «О порядке замены жилой площади гражданам». Отныне районные Советы получили право самостоятельно улучшать жилищные условия за счет освобождающихся в районах квартир и комнат инвалидам и участникам Великой Отечественной, многодетным семьям и одиноким матерям, инвалидам 1-й и 2-й групп, одиноким пенсионерам.

СВЕРДЛОВСК. Как сообщили «Урал-Акцепту» из неофициальных источников, генерал-полковник Альберт Макашов в ходе недавней борьбы за российское президентское кресло заявил, что «всю эту демократию придется потерпеть не больше года». Видимо, обеспокоившись этим заявлением, в Приволжско-Уральском военном округе, которым командует генерал Макашов, организовали движение «Офицерская честь». Инициативная группа движения призвала офицеров «стать гарантом демократических преобразований в России».

СВЕРДЛОВСК. Здешняя товарная биржа заключила договор о сотрудничестве с Уральским горным институтом (так теперь называется Свердловский горный). Соглашением предусмотрено участие биржи в издании журнала «Горное обозрение», которое учреждает Уральская горно-промышленная ассоциация. В свою очередь, институт обязался подготовить брокеров, специализирующихся по горно-металлургическому производству. По словам председателя биржевого комитету Константина Жужгова, этот союз — начало специализации свердловской товарной биржи на горный профиль.

«УРАЛ — АКЦЕПТ».

ОБРАЩЕНИЕ

конференции Свердловской областной организации Всероссийского общества инвалидов к депутатам областного, городского и районных Советов, исполкомам местных Советов и благотворительным фондам

В области, как и стране в целом, начался процесс приватизации собственности, страна вступает в рыночные отношения. Но инвалиды, самая незащищенная часть населения (в области их 157 тысяч человек), оказывается исключенной из этого процесса. Между тем, многие из них влачат по существу нищенский образ жизни. Неконтролируемый рост цен, дороговизна услуг, дефицит продуктов питания, отсутствие многих лекарств — все это ставит их в дискриминационные, унизительные условия.

Участники конференции требуют от вас, чтобы интересы инвалидов в процессе приватизации и разгосударствления были учтены.

Прежде всего необходимо, чтобы инвалидные предприятия, артели, мастерские, промкооперация, переданные в 1956 и 1990 годах в собственность государства и местной промышленности, были возвращены инвалидам. Для этого нужно признать областную организацию ВОИ их правопреемницей.

Конференция считает, что ВОИ должны быть также переданы те предприятия бытового обслуживания и торговли, на которых может использоваться труд инвалидов.

Отвод земли под капитальное и жилищное строительство, ведение фермерских хозяйств, садоводство и огородничество для инвалидов и семей, имеющих детей-инвалидов, производить бесплатно или на льготных условиях и в удобных для инвалидов местах.

При приватизации собственности инвалидам-специалистам передавать бесплатно помещения, оборудование, связанные с их трудовой деятельностью, а услуги по ремонту, эксплуатации, охране этих объектов осуществлять на льготной основе.

Жилье инвалидам и семьям, имеющих детей-инвалидов, при приватизации жилого фонда должно передаваться бесплатно, а плату за коммунальные услуги взимать на льготных условиях.

Исходя из местных условий, разработать механизм контроля за соблюдением 5% квоты трудоустройства инвалидов, на основе закона о социальной защищенности в СССР.

Призываем депутатов вспомнить свои предвыборные программы и поставить в центр депутатской деятельности вопросы социальной защиты людей.

Свердловск, 20 июня 1991 г.

В СОВЕТЕ МИНИСТРОВ РСФСР

Бумага для российской прессы

В соответствии с постановлением Верховного Совета РСФСР от 24 октября 1990 г. «Об исключительном праве органов государственного управления РСФСР на распределение целлюлозно-бумажной продукции, производимой в Российской Федерации» Совет Министров РСФСР издал распоряжение, направленное на развитие независимых средств массовой информации и укрепление их материально-технической базы.

Согласно документу, с 1992 года номенклатура и объем поставки целлюлозно-бумажной продукции для государственных нужд России определяются Госкомэкономики РСФСР для предприятий и объединений, выпускающих эту продукцию на территории РСФСР, независимо от форм собственности и ведомственной принадлежности. Показатели поставок устанавливаются исходя из потребностей Российской Федерации, обязательств по межправительственным соглашениям и межреспубликанским поставкам, а также с учетом общесоюзных нужд.

Министерство печати и массовой информации РСФСР распределяет газетную, типографскую, офсетную, мелованную и другие печатные и оформительские сорта бумаги, а также бумагу писчую и переплетный картон исключительно для нужд потребителей России. Госкомобеспечения РСФСР также распределяет целлюлозно-бумажную продукцию (кроме указанных выше видов бумаги) для потребностей РСФСР.

Предприятия-изготовители обязаны в первую очередь обеспечить поставку продукции для госнужд Российской Федерации на основании лимитов Госкомэкономики, Госкомобеспечения и Мининформпечати РСФСР и соответствующих договоров.

Совмин РСФСР установил, что снабженческо-сбытовые организации, подведомственные Госкомобеспечения РСФСР, должны организовать закупку и дальнейшую реализацию всех видов целлюлозно-бумажной продукции, остающейся согласно действующему законодательству РСФСР в распоряжении предприятий, Советов Министров республик, входящих в состав РСФСР, и исполкомов местных Советов народных депутатов.

Договоры на поставку в 1991 г. заключаются предприятиями-изготовителями прежде всего с теми потребителями, которым Госкомэкономики и Госкомобеспечения РСФСР выделили соответствующие лимиты. Остальная продукция реализуется по сложившимся хозяйственным связям.

(Мининформпечать РСФСР).

600 РУБЛЕЙ — НЕ РОСКОШЬ...

Увы, да. Если вы трудоспособный, т.е. в возрасте 18-59 лет, житель Свердловской области, то 620 рублей в месяц должно хватить вам только на самое необходимое — на потребление товаров и услуг по рациональным нормативам, без накоплений и излишеств. Учитывая, однако, что фактически мы потребляем меньше этих — более чем скромных — нормативов, инновационный комитет Свердловского областного Совета рассчитал минимальный потребительский бюджет трудоспособного человека в размере 407 рублей в месяц. Столько стоит сегодня минимальная потребительская корзинка: основные продукты питания, набор непродовольственных товаров и некоторые виды услуг. Цены на эти товары и услуги будут индексироваться государством, а уже на этой основе индексации подвергнутся наши с вами доходы... Итак, что же представляет наша областная «корзина» и областной минимальный потребительский бюджет (МПБ)?

Скажу сразу: приведенные ниже расчеты и перечень товаров не носят окончательного характера в том смысле, что еще не подтверждены республиканским законодательством об индексации. Пока неизвестно, кем — республиканским правительством или областями и автономиями — будет формироваться «корзина». По мнению заместителя председателя инновационного комитета Г.Кареловой, предпочтительнее второе, поскольку регионы РСФСР сильно дифференцированы по уровню доходов населения, по структуре расходов (в Красноярске зимней одежды надо больше, чем в Краснодаре), по снабжению. Поэтому среди предложений, направленных инновационным комитетом в Верховный Совет РСФСР, было и такое: формировать минимальный потребительский бюджет каждого региона республики с учетом его особенностей. Для нашей области этот бюджет уже рассчитан.

МПБ имеет два уровня: нижний и верхний. Нижний — это так называемый уровень бедности, обеспечивающий лишь «сохранение и поддержание жизни». Для нашей области — 175 рублей. Он является руководством к действию для местных властей, позволяя выделить самые малообеспеченные группы населения, прежде всего нуждающиеся в социальной защите. (Этот момент Г.Карелова подчеркнула: если раньше льготы предоставлялись не по уровню доходов, а по социальному положению, — например, всем участникам войны, независимо от того, 70 рублей у них пенсия или 300, — то теперь местные власти помогать будут в первую очередь тем, кто не дотягивает даже до уровня бедности).

Верхний уровень, который обеспечивает (или должен обеспечивать) не только сохранение жизни, но и ее воспроизводство, — это минимальный потребительский бюджет. В нашей области он составляет 407 рублей (в том числе 222 рубля — на питание, 135 — на непродовольственные товары, 26 — на платные услуги и 23 — налоги, взносы и накопления) на одного трудоспособного. А в расчете на одного жителя — 320 рублей. Различаются эти две суммы потому, что в первую включены еще и затраты на содержание детей.

Наверное, кому-то эти цифры покажутся нелепыми: что такое 135 рублей в месяц на непродовольственные товары, если, например, кооперативная футболка — 70 рублей, а в коммерческом — и все 200? Но дело в том, что индексировать (а значит, и выдавать компенсации) государство будет только те цены, за которые оно несет ответственность — государственные розничные. Рост договорных цен, цен в потребкооперации, на рынках и т.п. никто нам компенсировать не будет.

Но тут возникает один нюанс. Государство, составляя минимальную потребительскую «корзину», должно нам гарантировать, что включенные в нее продукты мы сможем свободно приобрести в магазинах. В наших условиях это, сами понимаете, нереально — и мы идем на рынок и переплачиваем втрое... Поэтому, по мнению инновационного комитета, если государство не в состоянии удовлетворить потребности населения в товарах потребительской «корзины» по госценам, оно должно индексировать договорные и «базарные» цены. Иначе государству будет просто выгодно и совсем не снабжать области продуктами: чем меньше поставок, тем меньше надо индексировать, тем больше — экономия республиканского бюджета...

Составляя МПБ, инновационный комитет использовал так называемые средневзвешенные цены, полученные в результате соотношения объемов реализации и действующих цен в госторговле, потребкооперации и на колхозном рынке. Цены брали уже послереформенные, но поскольку официально они должны были вырасти в 2,3 раза, а на самом деле далеко этот рубеж обогнали, то минимальный потребительский бюджет будет скорректирован уже летом. Работая над ним, ученые столкнулись с неожиданной для себя проблемой — отсутствием информации. Во-первых, никто и нигде у нас систематически не фиксирует цены — особенно договорные и рыночные, никто не наблюдает за их динамикой. Были бы эти данные — уже сегодня можно рассчитать МПБ для всех городов области. Программа для компьютера готова. А во-вторых, правильно составить бюджет, включив в него, например, и доходы от личного хозяйства, садов и огородов, сложно, поскольку сами владельцы участков, привыкшие жить в нетоварном мире, не знают, какой доход приносит им хозяйство.

Итак, предлагаем вашему вниманию основные группы товаров, включенные в потребительскую «корзину». Первая цифра означает годовой норматив потребления товаров минимальной потребительской «корзины» в натуральном выражении, вторая — сколько на эти товары по новым ценам положено истратить денег (в год). Дробь — например, 1/7 утюга — означает, что этим электроприбором вы должны пользоваться 7 лет.

Т.БОРЕЙКО.

НЕПРОДОВОЛЬСТВЕННЫЕ ТОВАРЫ

1. Трикотаж:		
бельевой —	9,5 шт.	228 р.
верхний —	4,1 шт.	240,6 р.
прочий —	1,32 шт.	11,8 р.
2. Чулки, носки —	8 пар	67,2 р.
3. Обувь:		
кожаная —	4,23 пары	253,8 р.
резиновая —	1,6 пары	28,8 р.
валеная —	0,3 пары	5,4 р.
прочая —	16 р.	
4. Музтовары —	5 р.	
5. Печатные издания —	65,24 р.	
6. Бумага, канцтовары —	200 р.	
7. Головные уборы:		
меховые —	0,5 шт.	37,5 р.
трикотажные —	1/3 шт.	10,66 р.
прочие —	1/3 шт.	2,32 р.
8. Галантерея —	120 р.	
9. Предметы хозяйственного и бытового обихода:		
постельное белье —	1/4 шт.	18,5 р.
одеяла —	1/7 шт.	7,56 р.
подушки —	1/7 шт.	1,82 р.
носовые платки и полотенца —	1/2 шт.	4,29 р.
посуда —	1/6 шт.	44,88 р.
тюлегардинные изделия —	1/6шт.	11,4 р.
прочие —	80 р.	
10. Мебель —	1/15 шт.	320 р.
11. Товары длительного пользования:		
холодильники —	1/15 шт.	31,5 р.
телевизоры —	1/12 шт.	97,44 р.
стиральные машины —	1/15 шт.	14,14 р.
электроутюги —	1/7 шт.	2,1 р.
электробритвы —	1/10 шт.	3 р.
пылесосы —	1/15 шт.	4,52 р.
прочие электроприборы —	36 р.	
радиоприемники —	1/12 шт.	16,56 р.
12. Предметы сангигиены:		
СМС —	4,5 кг.	9 р.
мыло хозяйственное —	3 куска	1,04 р.
мыло туалетное —	5 кусков	2,2 р.
медикаменты —	22,27 р.	
косметика —	11,32 р.	
13. Часы —	1/10 шт.	80 р.
14. Велосипеды и мотоциклы —	1/10 шт.	20 р.
15. Лыжи —	1/6 шт.	8 р.
16. Прочие товары —	1/6 шт.	11 р.
17. Стройматериалы —	1/15 шт.	87 р.
18. Садовые домики —	1/25 шт.	136 р.
19. Спички —	136 кор.	2,16 р.
20. Табачные изделия —	94 пачки	48 р.
21. Готовая одежда, ткани, белье —	1304,45 р.	
22. Прочие непродовольственные товары —	81,42 р.	

ПРОДОВОЛЬСТВЕННЫЕ ТОВАРЫ

1. Мука —	9,1 кг	12,74 р.
2. Хлеб и хлебобулочные изделия —	111 кг	67,71 р.
3. Крупы —	29,1 кг	48,89 р.
4. Макаронные изделия —	7,3 кг	11,68 р.
5. Сахар —	37,8 кг	84 р.
6. Кондитерские изделия —	8,5 кг	63,92 р.
7. Варенье, джем, мед —	2,5 кг	35 р.
8. Масло растительное —	13,5 кг	45,90 р.
9. Маргарин и другие жиры —	7,10 кг	21,30 р.
10. Мясо и птица —	50,7 кг	304,20 р.
11. Колбасные изделия —	25,3 кг	215,05 р.
12. Сало —	3 кг	21,6 р.
13. Мясные консервы —	2 кг	15 р.
14. Рыба всякая —	17,3 кг	60,55 р.
15. Сельдь —	3,5 кг	8,93 р.
16. Рыбные консервы —	1 кг	6,34 р.
17. Молоко и молочные продукты —	209,4 кг	150,77 р.
18. Сыр —	6 кг	38,40 р.
19. Масло животное —	6,3 кг	38,40 р.
20. Яйца —	289 шт	774,80 р.
21. Чай —	0,5 кг	9 р.
22. Картофель —	129 кг	92,88 р.
23. Овощные консервы —	11,4 кг	20,06 р.
24. Прочие овощи —	104 кг	100,88 р.
25. Фрукты, ягоды, бахчевые —	87 кг	391,50 р.
26. Фруктовые консервы —	1,8 кг	6,53 р.
27. Прочие фруктовые товары —	3,72 р.	

ПЛАТНЫЕ УСЛУГИ

1. Бытовые —	183 р.
2. Транспортные —	45,4 р.
3. Связь —	38,5 р.
4. Жилищно-коммунальные —	96,6 р.
5. Услуги ДДУ —	13 р.
6. Культура —	9,8 р.
7. Туристско-экскурсионные —	32,2 р.
8. Физкультуры —	7,1 р.
9. Здравоохранение —	3,9 р.
10. Санаторно-курортные —	48,4 р.
11. Правовые —	2,6 р.

РЕПОРТЕРСКИЙ КАЛЕЙДОСКОП

Вести из Туринска

Исполком взимает «дань»

Исполком Туринского райсовета, проявив экономическую сметку, решил взимать с расположенных на его территории предприятий своеобразную «дань» — сформирован территориальный заказ, в соответствии с которым все организации обязаны отчислять исполкому часть производимой ими продукции. Сегодня исполком имеет в своем распоряжении 600 тонн писчей бумаги, 7 тыс. кубометров пиломатериалов, 20 тыс. ящиков спичек и много другого дефицита.

Из этого фонда совхозы и колхозы, учреждения культуры и другие «малоимущие» получают необходимые товары. Также райисполком занимается и бартерным обменом: собранную «дань» обменивают в других областях на комбикорма, растительное масло, сгущенное молоко.

Женский час

Коллектив Туринской передвижной механизированной колонны, получив экономическую самостоятельность, за полгода заработал 1 млн. рублей прибыли. Часть денег направлена на решение вопросов социальной защиты тружеников предприятия: на сорок процентов возросла заработная плата, до 24 рабочих дней увеличен отпуск, а те, кто проработал в мехколонне более 3 лет, будут отдыхать 30 дней. Кроме того, всем женщинам предприятия рабочий день сокращен на 1 час.

«Частник» терпит убытки. Пока

За последние три месяца в Туринске зарегистрировано 15 новых предприятий с различными формами собственности. Среди них — два арендных, одно государственно-кооперативное, девять малых и одно частное предприятие. Однако, как отмечают местные органы власти, перелом в сторону развития новых форм хозяйственности не наступил — примеров успешной работы «частников» в Туринске пока нет.

Подготовил А.ТОМИЛОВ.

г.Туринск.

МУЗЫКАНТЫ НЕ ПРАЗДНУЮТ,

они пытаются заставить работать аппаратуру — такими словами пытались успокоить публику организаторы шоу ведущих свердловских рок-групп в прошлую субботу. Тогда после полуторачасовой задержки концерт откладывался еще на неопределенное время.

На всех рекламных афишах представления «Музыканты празднуют» отдельно указывалось, что спонсором концерта выступает фирма «Импульс» — изготовитель аппаратуры «Rockмах». Похоже, что спонсоры на этот раз подкачали.

— Зря связались с этим «Импульсом», — заявил мне один из музыкантов-участников (вернее, неучастников) мероприятия, — они в аппаратуре ничего не соображают.

Уверен, что все мелочи нужно было предусмотреть заранее. Концерт так и не состоялся тогда. Желающим было в любезной форме предложено вернуть за шестирублевые билеты деньги или прийти во вторник на «то же место в тот же час». В какой именно час? А ведь во Дворце молодежи собрался тогда полный зал.

Самое обидное, что «подставленными» в тот вечер оказались любимцы свердловских почитателей рок-музыки — команды: «Настя», «Апрельский марш», «Чайф» и «Агата Кристи». На моей памяти у свердловского рок-клуба такого крупного «облома» еще не случалось.

Скоро к нам с концертами приедет Борис Гребенщиков. Не дай Бог, без своей аппаратуры...

К.ПУДОВ.

ЦЕРКОВНЫЙ КАЛЕНДАРЬ

В первой декаде июля продолжается сорокадвухдневный Петров пост, который заканчивается 11 июля.

6 июля православные христиане чтят память Владимирской Иконы Божией Матери. Празднество это установлено в память спасения Москвы от нашествия Ахматхана в 1480 году. В этот же день в православных храмах отмечается собор Владимирских святых.

7 июля верующие Православной Церкви празднуют рождество славного Пророка Иоанна Предтечи и Крестителя Господня. Иоанн Предтеча родился в семье священника Захария и престарелой Елисаветы по пророчеству архангела Гавриила, предварив рождение Иисуса Христа на 6 месяцев. Пророк Иоанн был сродником Иисуса Христа по матери. Елисавета и Богородица были сестрами. В молодости Иоанн Предтечи вел аскетический образ жизни. Долгие дни проводил в пустыне. Учил людей праведному образу жизни, готовил их к принятию Христа. Многие каялись и крестились в реке Иордан. Однажды и Иисус Христос пришел на Иордан. Увидев его, Иоанн сказал: «Вот Агнец Божий, который берет на себя грехи мира». По просьбе Иисуса, Иоанн крестил его. Поэтому Иоанна Предтечи стали называть еще и Крестителем.

В России в этот день издавна празднуется как народный праздник Ивана Купала. В ночь на 7 июля люди собирали различные чудодейственные травы, купались для здоровья, искали клады. 7 июля является также престольным праздником Иоанно-Предтеченского кафедрального собора в Свердловске и православной церкви в Нижних Сергах.

9 июля в православных церквах отмечается праздник Тихвинской школы Божией Матери. Написанная в V веке евангелистом Лукой икона эта была перевезена из Иерусалима в Константинополь. В 1383 году исчезла и явилась над водами Ладожского озера вблизи Тихвина. Чудом была спасена во время пожара в 1763 году. Затем неоднократно спасала город от захвата врагами. Прославилась неисчислимыми чудотворениями.

В.КАМИГУЛОВ.

На снимках: по воротам ленинградцев бьет Олег Веретенников, и Николай Ларионов уже не в силах ему помешать; много хлопот защитникам «Зенита» доставил Валерий Шушляков (с мячом).

Фото К.ПУДОВА.

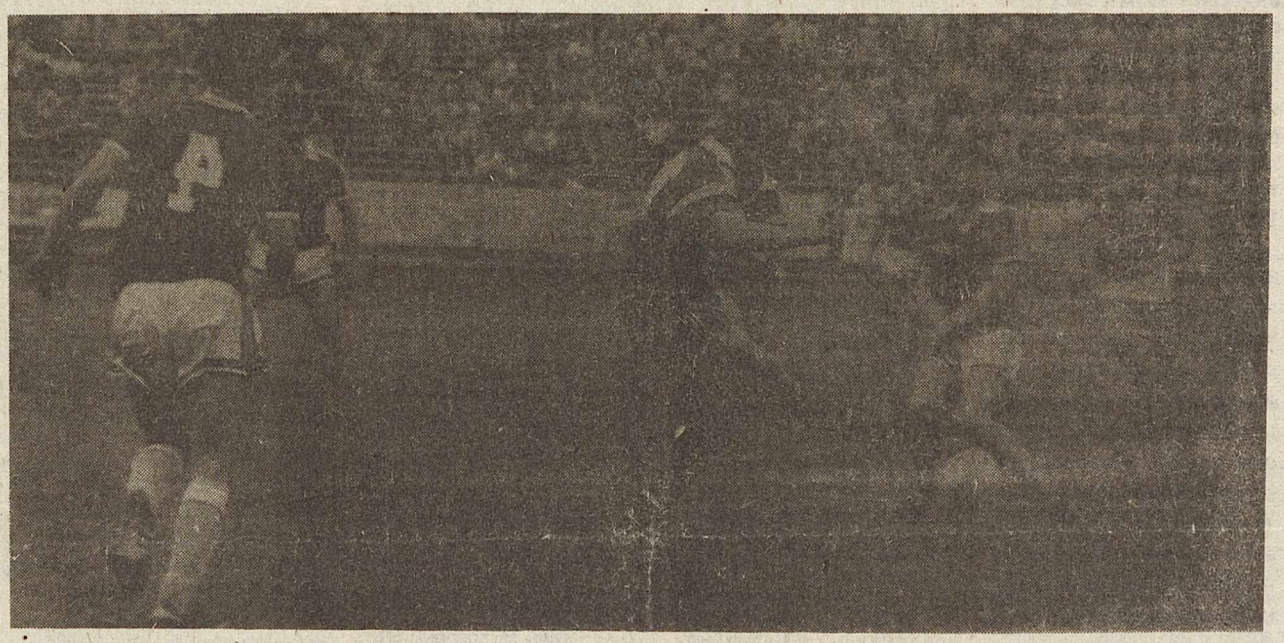

ЖАРКО БЫЛО ГОСТЯМ

• *Футбол*

Давненько уже на зеленом поле свердловского Центрального стадиона не появлялись футболисты с «именем». В минувший четверг их было сразу несколько: участник чемпионата мира-86 в Мексике Н.Ларионов, экс-чемпионы страны М.Бирюков, В.Долгополов, А.Захариков. Это обстоятельство плюс звонкое название ленинградского «Зенита», теплая погода и длительный перерыв (месяц), прошедший со времени предыдущего матча, привлекли на трибуны немалую по нынешним временам зрительскую аудиторию в пятнадцать тысяч человек. Кстати, это рекордный за последние одиннадцать лет показатель для Свердловска.

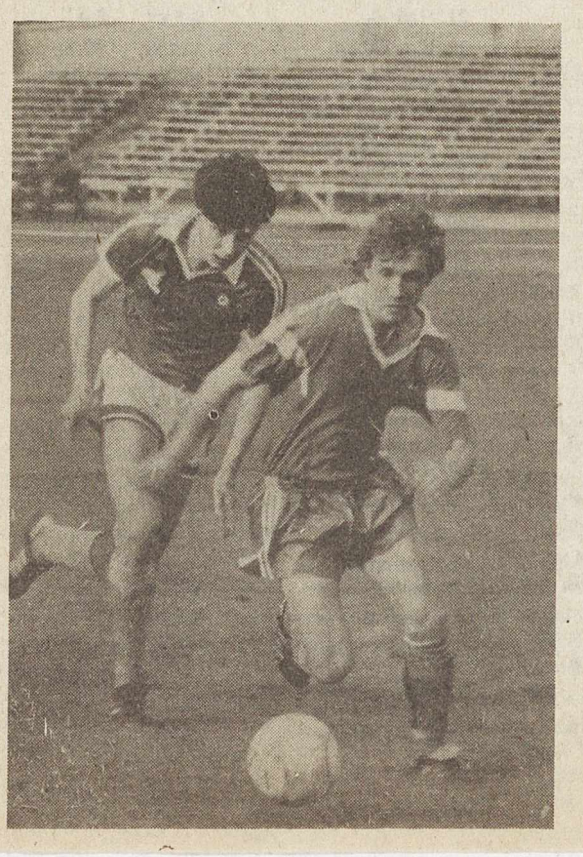

Оправдала ли игра надежды свердловских любителей футбола? Трудно сказать. «Зенит» предстал перед нами изрядно поблекшим, и качество игры гостей с берегов Невы вполне соответствовало скромному тринадцатому месту в турнирной таблице. Сделаем, правда, скидку на молодость большинства ленинградцев. Достаточно сказать, что в стартовом составе «Зенита» значились сразу четыре футболиста моложе двадцати лет. Преимущество уралмашевцев явственно просматривалось с первой минуты до последней. Но гол был забит только один. Причем главными действующими лицами в том моменте оказались футболисты, игра у которых поначалу явно не шла, — О.Веретенников, грешивший неточными передачами, и Е.Зарва, упустивший в первом тайме стопроцентный шанс открыть счет. Олег мастерски исполнил угловой, а Евгений, разогнавшись из-за пределов штрафной, выскочил на передачу и головой отправил мяч в сетку.

После финального свистка я попросил прокомментировать игру уралмашевцев главного тренера гостей Ю.Морозова — самого, пожалуй, именитого наставника команд первой лиги (в свое время он и привел ленинградцев к бронзовым медалям чемпионата, а еще в прошлом году работал помощником В.Лобановского в сборной СССР): «Уралмаш» мне понравился. Команда демонстрирует современный футбол, мощно выглядит в атаке, сочетая фланговые проходы с активной игрой в центре. Хороши оба форварда, действующие в разноплановой манере: быстрый, техничный В.Шушляков и нападающий таранного типа Е.Зарва, превосходно играющий головой. Ваши ребята вполне могут бороться за место в первой десятке. Что касается дальнейшего продвижения вверх по турнирной таблице, то многое здесь будет решаться не только на поле», — несколько загадочно закончил интервью Юрий Андреевич.

Следующую игру уралмашевцы проводили с аутсайдером — рижской «Пардаугавой», воспрянувшей, правда, с возвращением в команду главного тренера Я.Скребелиса. Рижане выглядели вполне прилично, и нашим пришлось приложить немало усилий, чтобы взять верх. Именно гости первыми добились успеха, когда на 12-й минуте А.Терещенко в одно касание замкнул подачу с углового. Спустя двадцать минут наши отыгрались: красивейший мяч головой забил В.Шушляков. Вскоре произошло неприятное для свердловчан событие: прерывая с нарушением правил атаку рижан, травму получил капитан команды А.Чимбирев. Как выяснилось после матча, у Александра разрыв ахиллова сухожилия, и теперь ему предстоит операция.

Отсутствие одного из сильнейших футболистов заметно сказалось на эффективности действий свердловчан. Во втором тайме игра была равной, но в одном из эпизодов уралмашевцам удалось-таки провести победный гол: Е.Зарва выиграл жесткое единоборство в воздухе у голкипера «Пардаугавы» А.Олейника, и подоспевший А.Цилюрик протолкнул мяч в сетку.

Теперь «Уралмашу» предстоит совершить нелегкое турне по маршруту Волгоград — Алма-Ата. А в Свердловске наших футболистов мы сможем теперь увидеть 16 июля в матче с краснодарской «Кубанью».

А.КУРОЧКИН.

«Я ДУМАЮ О СИЛЕ ГЛАВНОЙ...»

Впервые я позвонила в дверь Наташиной квартиры пару месяцев назад. Открыла улыбчивая, приветливая молодая женщина с короткой стрижкой. Мы сели за ее письменный стол, начали разговор — и как-то сразу о самом важном для нее и для меня, о личном, внутреннем, о чем с другими и речь вести бывает неловко.

И когда Наташа сказала, что пишет стихи, я этому ничуть не удивилась. Рифмованные строки сопутствуют ей всюду. Вот ее полустихотворная-полупрозаическая автобиография.

«Моя физическая немощь,
На душу наложив печать,
Велела ей то возгораться,
То в муках горьких истлевать.

После очередной потери душевных и физических сил было знакомое ощущение вакуума. За полтора года, что я ушла с работы (вернее, пришлось уйти, так как шло сокращение, я работала оператором на ЭВМ), я ничего не достигла. Ноги как не ходили сами, так и не ходят, несмотря на все мои усилия.

Опять душа устала,
Опять был тот синдром.
И не было начала,
А было все потом.

Физическое нездоровье в известной мере обострило мое мировосприятие. Эмоции не могли не выливаться наружу в виде рифмованных строчек, порой просто так, не оставаясь на бумаге...».

Наташа — инвалид с рождения. Непросто ей живется. В рифмованных строках она видит для себя отдушину. Может быть, кто-то скажет, что в ее стихах нет новизны, что они несовременны, слишком личны. Пусть так. В них есть одно огромное достоинство — они правдивы. Если вам покажется, что они преувеличивают, утрируют — это не так. Они просто верно отражают обостренные чувства автора.

Пропала рифма, нету сна.
Я меряю минуты.
Вот эта строчка не нужна,
Бессмысленные путы.
Знакома с вами не была,
Не видела, не знаю.
А, впрочем, это ерунда,
Как я предполагаю.
На чай приехать не смогу
И рукопись послушать.
А почему — скорей солгу,
Действительность разрушив.
И потому прошу простить,
Что голову морочу.
Весна пришла, и, стало быть,
Ответственно все очень.

О ЛЮДЯХ

Смотрели, словно раздевали.
Смеялись, будто предавали.
Жалели, просто унижали.
Не помню как, но воскрешали.

О ЛЮБВИ

И я любила, как иначе,
И я сожгла себя в огне.
Сейчас бездомною собакой
Любовь моя скулит во мне.

Наталья МАНИХИНА.

ИНТЕЛЛЕКТУАЛЬНАЯ РАЗМИНКА

«В основе успеха всякого ученого, призванного объяснять события, лежит страх перед правдой». Б.ДАНЕМ.

«Человек, который не может удовлетворить свои потребности в области ответственности, творчества, свободы в труде, склонен перемещать в сферу личной жизни сущность своей собственной жизни. Он стремится найти решения своих основных проблем в отдыхе, дружественных и любовных отношениях, улучшении своего благосостояния, потребления». Э.МОРЕН. «Роль кино».

«Зрелости нет у нас на севере, мы или сохнем, или гнием, первое все-таки лучше». А.ПУШКИН — ВЯЗЕМСКОМУ.

«Родился и жил я, подобно всем русским дворянам, в звании привилегированного холопа, в стране холопства всеобщего». П.ДОЛГОРУКОВ.

«Неистребимая склонность писать доносы» — Л.Толстой в адрес русской интеллигенции.

«Нам, славянам, предстоит молчание или слово вне Отечества». А.МИЦКЕВИЧ.

«Чем человек талантливее, тем труднее ему без России». КУПРИН.

«Я знаю — время даже камень крошит... И ты, старик, когда-нибудь поймешь, что, даже лучшую впрягая в сани лошадь, в далекий край лишь кости привезешь». С.ЕСЕНИН.

«Равенство всегда обрубает ноги более высокому, так как не может заставить вырасти карлика». ВОЛОШИН.

«К счастью гонят кнутом». ЗАМЯТИН.

«От ложного знания — к истинному незнанию» — ДЕВИЗ ФИЛОСОФОВ.

«Рабство всеобщего благосостояния». ГЕРЦЕН.

«Либеральные конституции и свободы хороши, пока ими не пользуются». ГЕТЕ.

«Одной из наиболее важных причин рабства, в котором обреталась Россия, был недостаток личной независимости; отсюда — полное отсутствие уважения к человеку со стороны правительства и отсутствие оппозиции со стороны отдельных лиц; отсюда — цинизм власти и долготерпение народа. Будущее России чревато великой опасностью для Европы и несчастьями для нее самой, если в личное право не проникнет освободительное начало. Еще один век такого деспотизма, как теперь, и все хорошие качества русского народа исчезнут». ГЕРЦЕН.

«Коммунизм — это русское самодержавие наоборот». ГЕРЦЕН.

«Защита мира — тот аргумент, которым нередко пользуются оба лагеря, борясь друг с другом». НЕРУ.

«Историю пишут или победители, или те, кто пользуется плодами победы». П.НЕРУДА.

«Лучше быть под красными знаменами, чем под забором». «Баня». В.МАЯКОВСКИЙ.

Подборка В.МЕЩЕРЯКОВА.

• Киноафиша июля

ИНОСТРАННЫЕ «ЗВЕЗДЫ» НА РУССКОМ НЕБОСКЛОНЕ

В июле продолжится показ фильмов из собрания Госфильмофонда СССР. В него вошли картины зарубежные, трех стран — Франции, США, Италии. Каждая картина знаменита тем, что в ней снялась «звезда» кино. Так, в фильме «ТРЮКАЧ» (США) играет великолепный английский актер ПИТЕР О'ТУЛ (советский зритель мог оценить его блестящую игру в фильмах «КАК УКРАСТЬ МИЛЛИОН», «ЛЕВ ЗИМОЙ»).

В фильме «СПАРТАК» (США) играют знаменитый американский актер КЕРК ДУГЛАС (обладатель «ОСКАРА») и еще целое созвездие актеров: ЛОУРЕНС ОЛИВЬЕ, ПИТЕР УСТИНОВ и другие.

В итальянской кинокомедии «БЛЕФ» — известный певец, актер АДРИАНО ЧЕЛЕНТАНО.

В кинокомедии «БАБЕТТА ИДЕТ НА ВОЙНУ» — «звезда» французского кино БРИДЖИТ БАРДО, снискавшая славу и любовь зрителей в фильмах 50-60-х годов. Популярного французского актера ПЬЕРА РИШАРА зрители увидят в кинокомедии «ВОЗВРАЩЕНИЕ ВЫСОКОГО БЛОНДИНА». В двух других французских музыкальных кинокомедиях «ЧЕТВЕРО ПРОТИВ КАРДИНАЛА» и «ЧЕТЫРЕ МУШКЕТЕРА» снялся известный музыкальный ансамбль «ШАРЛО».

НОВЫЕ ФИЛЬМЫ

Спортивные обозреватели не раз писали о существующих в нашем спорте, в том числе и в футбольном мире, коррупции, сделках, договорных матчах.

Вот и известный кинорежиссер А.ГОРДОН решил обратиться к теме «большого футбола», поставив на «Мосфильме» картину «ФУТБОЛИСТ» (в главной роли В.ГАФТ). Его герой — в прошлом известный футболист Олег НОРОВ — случайно столкнулся с поразительным фактом: оказывается, на футбольных результатах играют, как в рулетку, на выигрыш — проигрыш, на конкретный счет, на несколько матчей, на весь тур. Здесь все всерьез: даже букмекерские конторы имеются. Олег Норов решается сломать этот преступный маховик... В ленте снялись Б.ХИМИЧЕВ, АРИСТАРХ ЛИВАНОВ, В.ФЕРОПОНТОВ, Е.ТАРКОВСКАЯ, племянница АНДРЕЯ ТАРКОВСКОГО.

Стремительно развивается сюжет кинодетектива «УБИТЬ ШАКАЛА» (студия «Киев-аск»). Украинский режиссер ГРИГОРИЙ КОХАН, известный зрителю по телесериалу «РОЖДЕННАЯ РЕВОЛЮЦИЕЙ», ощутив неограниченные возможности жанра, не побоялся красок в реконструкции головокружительных трюков, погонь, перестрелок и рукопашных схваток. Стремительно развивается сюжет фильма: ограблен ювелирный магазин, похищены ценности на крупную сумму. Совершено убийство в вагоне скорого поезда. Угрозыск начинает расследование. В фильме снялись Е.ЖАРИКОВ, В.ЕЗЕНОВ и другие.

Похоже, наше кино, хотя и медленно, начинает делать ставки на «звезд». Зритель помнит, какого успеха достиг ОЛЕГ ФОМИН, дотоле никому не известный, снявшись в фильме «МЕНЯ ЗОВУТ АРЛЕКИНО». В некоторых чертах он повторил своего героя и в следующем фильме — «СТЕКЛЯННЫЙ ЛАБИРИНТ». И вот на экраны выходят сразу два фильма, и в обоих — он в главной роли. В фильме режиссера В.ФЕОКТИСТОВА «ФАНАТ - 2» (студия «Тирс», Одесса) О.ФОМИН играет каратиста, ставшего волею судьбы игрушкой в руках мафии. Его герой, по имени Егор, по прозвищу Малыш, имеет крепкие кулаки и обостренное чувство справедливости. Поэтому и навлек на себя гнев мафии и милиции. И те, и другие разыскивают бесстрашного Малыша. Именно в этот тяжелый период жизни Егор встречает любовь. Фильм снят в жестокой манере с драками, погонями, выстрелами и... с сентиментальной историей в центре событий.

Герой фильма «СТЕРВЯТНИКИ НА ДОРОГАХ» - (московское кинообъединение «Триллер» с участием киностудии «Беларусьфильм»). Водитель — дальнобойщик (его играет ОЛЕГ ФОМИН) вместе с другом работает на трассах — перевозит грузы из одного города в другой. Во время одного из таких рейсов друга убивают, а машину грабят. Равнодушие милиции, подозрения родственников убитого и любимой девушки толкают парня на отчаянный шаг — он в одиночку начинает вести расследование. Опасные приключения, гибель близких, обман — все встречается на его пути. Но в конце концов ему удается найти истинных убийц, правда, при этом он сам становится преступником...

Фильм снят в жанре остросюжетного триллера. Режиссер — С.ГАСПАРОВ.

Из зарубежных фильмов: «СКОРПИОН» (режиссер Вильям РИД, производство США) — боевик с крепко закрученным сюжетом. Действие происходит в наши дни в Испании и Лос-Анджелесе, где международный терроризм принял невиданный размах. Торговля оружием, угон самолетов, убийства политических деятелей стали обычным делом. На борьбу с террористами из «центра» и отправляется главный герой. Фильм насыщен головокружительными трюками.

Фильм «ДЕЛОВАЯ ЖЕНЩИНА» (режиссер МАЙКЛ НИКОЛЕ) — американская киноверсия истории о том, как Золушка — секретарша превращается в принцессу — элегантную, красивую, деловую женщину. Производство США.

«МАЛЕНЬКИЙ СВИДЕТЕЛЬ» (ИНДИЯ). Фильм-мелодрама рассказывает о судьбе глухонемого ребенка, на глазах которого бандиты убили мать. И чтобы замести следы преступления, избавиться от свидетеля, не зная о его немоте, они ведут жестокую охоту за ним.

В.БАРАНОВ.

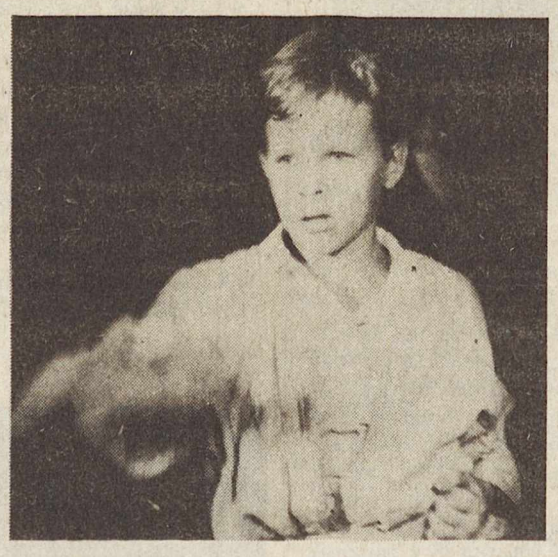

По вечерам не пустуют просторные, удобные для занятий спортом и художественной самодеятельностью залы нового культурно-спортивного комплекса в колхозе имени Ленина. Количество работающих кружков в селе достигло двух десятков. Это и драматический, и вокальный, хоровой, различные спортивные секции. А руководит работой КСК Владимир Кудрин, отдавший любимой профессии 12 лет.

На снимках В.ВИНКОЛЯ: на тренировке в секции рукопашного боя; вечером у КСК.
Талицкий район.

Уральское лето.

Фото А.КЛИКУШИНА.

Новости

СВЕРДЛОВСК. Возвращаясь 4 июня с розыскных мероприятий, оперативники областного уголовного розыска обнаружили малыша, плачущего в обнимку с тяжелым чемоданом на обочине оживленной трассы Свердловск — Каменск-Уральский. Оказалось, что 8-летний Антон накануне приехал в пионерский лагерь «Юный калининец» свердловского завода имени Калинина, но уже на следующий день решил самостоятельно его покинуть. Самое удивительное, что спустя несколько часов, когда работники милиции привезли Антона в лагерь, его исчезновение там даже не было обнаружено. Добавим, что подобные случаи повторяются каждое лето. В 1988 году из соседнего с «Юным калининцем» пионерского лагеря без следов исчезла девочка Алла, которую ищут до сих пор.

КАМЕНСК-УРАЛЬСКИЙ. В начале весны неизвестные украли из местной школы-интерната цветной телевизор, палас и другие ценные вещи. Усилия работников милиции по поиску украденного не увенчались успехом. И вот недавно старшеклассники и педагоги школы-интерната через городскую газету обратились к жителям города с просьбой вернуть похищенное. Воры, однако, по-прежнему не нашлись. Но обращение детдомовцев на страницах газеты прочли представители каменск-уральского отделения совместного советско-польского предприятия «Интертал-Интерлит», которые тут же решили оказать интернатовцам безвозмездную помощь в приобретении новых товаров взамен похищенных. Не откладывая дело в долгий ящик, они обратились к дирекции городского торга с просьбой помочь совместному предприятию в приобретении необходимых вещей для школы-интерната.

«УРАЛ—АКЦЕПТ».

ЗАКОН

РОССИЙСКОЙ СОВЕТСКОЙ ФЕДЕРАТИВНОЙ СОЦИАЛИСТИЧЕСКОЙ РЕСПУБЛИКИ

Об изменениях и дополнениях Конституции (Основного Закона) РСФСР в связи с реформой местного самоуправления

В связи с проведением реформы местного самоуправления Съезд народных депутатов РСФСР ПОСТАНОВЛЯЕТ:

I. Внести в Конституцию (Основной Закон) РСФСР следующие изменения и дополнения:

1. Из п.8 статьи 72 исключить слова «руководство осуществлением государственных бюджетов автономных республик, бюджетов краев, областей и городов республиканского подчинения».

2. Из статьи 73 исключить слово «районное».

3. В статье 87:

из части второй исключить слова «и, за исключением городских (городов районного подчинения), поселковых и сельских Советов, формируют президиумы»;

в части третьей слово «Президиумы» заменить словом «органы»;

части четвертую и пятую исключить.

4. В статье 92:

из части третьей исключить слова «исполнительных комитетов местных Советов народных депутатов» и слова «руководители ведомств, отделов и управлений исполнительных комитетов местных Советов»;

дополнить часть третью следующим предложением: «Не могут быть депутатами лица, возглавляющие местную администрацию, ее отделы и иные структурные подразделения».

5. В п.7 статьи 125 слова «деятельностью исполнительных комитетов местных Советов народных депутатов» заменить словами: «нижестоящими органами государственного управления».

6. Название раздела VII дополнить словами «местное самоуправление в РСФСР».

7. Название главы 17 изложить в следующей редакции:

«Местные Советы народных депутатов и органы территориального общественного самоуправления».

8. Статью 137 изложить в следующей редакции:

«Статья 137. Органами государственной власти в краях, областях, автономных областях, автономных округах являются соответствующие Советы народных депутатов».

9. Статью 138 изложить в следующей редакции:

«Статья 138. Местное самоуправление в районах, городах, поселках, сельских населенных пунктах осуществляется населением через соответствующие местные Советы народных депутатов как главное звено системы местного самоуправления, органы территориального общественного самоуправления населения, а также местные референдумы, собрания, сходы граждан, иные формы непосредственной демократии.

Местное самоуправление обеспечивает самостоятельное решение гражданами всех вопросов местного значения через избираемые ими органы или непосредственно, выполнение решений вышестоящих органов государственной власти, принятых в пределах их компетенции, исходя из интересов населения, на основе закрепленных за органами самоуправления материальных и финансовых ресурсов.

Экономической основой местного самоуправления является муниципальная собственность, порядок образования, владения, пользования и распоряжения которой регулируется законом».

10. Статью 141 изложить в следующей редакции:

«Статья 141. Круг вопросов, разрешаемых исключительно на сессиях местных Советов народных депутатов, устанавливается законом».

11. Из статьи 143 исключить слова «осуществляя руководство деятельностью нижестоящих Советов».

12. Статью 144 изложить в следующей редакции:

«Статья 144. Система органов территориального общественного самоуправления, их компетенция, порядок организации и деятельности регулируются законом».

13. Статью 145 изложить в следующей редакции:

«Статья 145. Работу местных Советов народных депутатов организуют их председатели, которые избираются на сессиях Советов из числа депутатов тайным голосованием на срок полномочий этих Советов».

14. Главу 18 изложить в следующей редакции:

«Г л а в а 18. Местная администрация.

Статья 146. Органы государственного управления в краях, областях, автономных областях, автономных округах, местная администрация в районах, городах, районах в городах, поселках, сельских населенных пунктах осуществляют исполнительно-распорядительные функции на основании и во исполнение законов РСФСР и республик в составе РСФСР, актов Президента РСФСР и правительства РСФСР, решений местных Советов народных депутатов, принятых в пределах их полномочий, обеспечивают законные права и интересы органов местного самоуправления и граждан.

Местная администрация подотчетна соответствующему местному Совету народных депутатов и вышестоящим исполнительным и распорядительным органам. Глава местной администрации представляет соответствующему местному Совету народных депутатов ежегодный отчет о деятельности местной администрации.

Статья 147. Компетенция и порядок формирования местной администрации устанавливаются законом.

Соответствующий Совет народных депутатов вправе принять решение о недоверии главе и другим должностным лицам местной администрации. Порядок выражения недоверия должностным лицам местной администрации и отрешения их от должности устанавливается законом.

Статья 148. Структура местной администрации утверждается Советом народных депутатов по представлению главы местной администрации.

Руководители органов, структурных подразделений местной администрации назначаются и освобождаются непосредственно главой местной администрации. Перечень должностей местной администрации, утверждение на которые производится соответствующим Советом народных депутатов, устанавливается законом.

Статья 149. Глава местной администрации в пределах своей компетенции принимает постановления и издает распоряжения.

Акты главы местной администрации, противоречащие законодательству, могут быть отменены Советом народных депутатов, вышестоящим исполнительно-распорядительным органом или судом в соответствии с законодательством РСФСР и республик в составе РСФСР.

Статья 150. Органы и структурные подразделения местной администрации подчиняются главе местной администрации по всем вопросам своей деятельности.

Статья 151 — исключена».

II. Ввести в действие настоящий Закон с момента его принятия за исключением статей 4 и 14, которые вступают в силу с момента избрания местной администрации.

Председатель Верховного Совета РСФСР
Б.Н.ЕЛЬЦИН.
МОСКВА, Кремль.
24 мая 1991 года

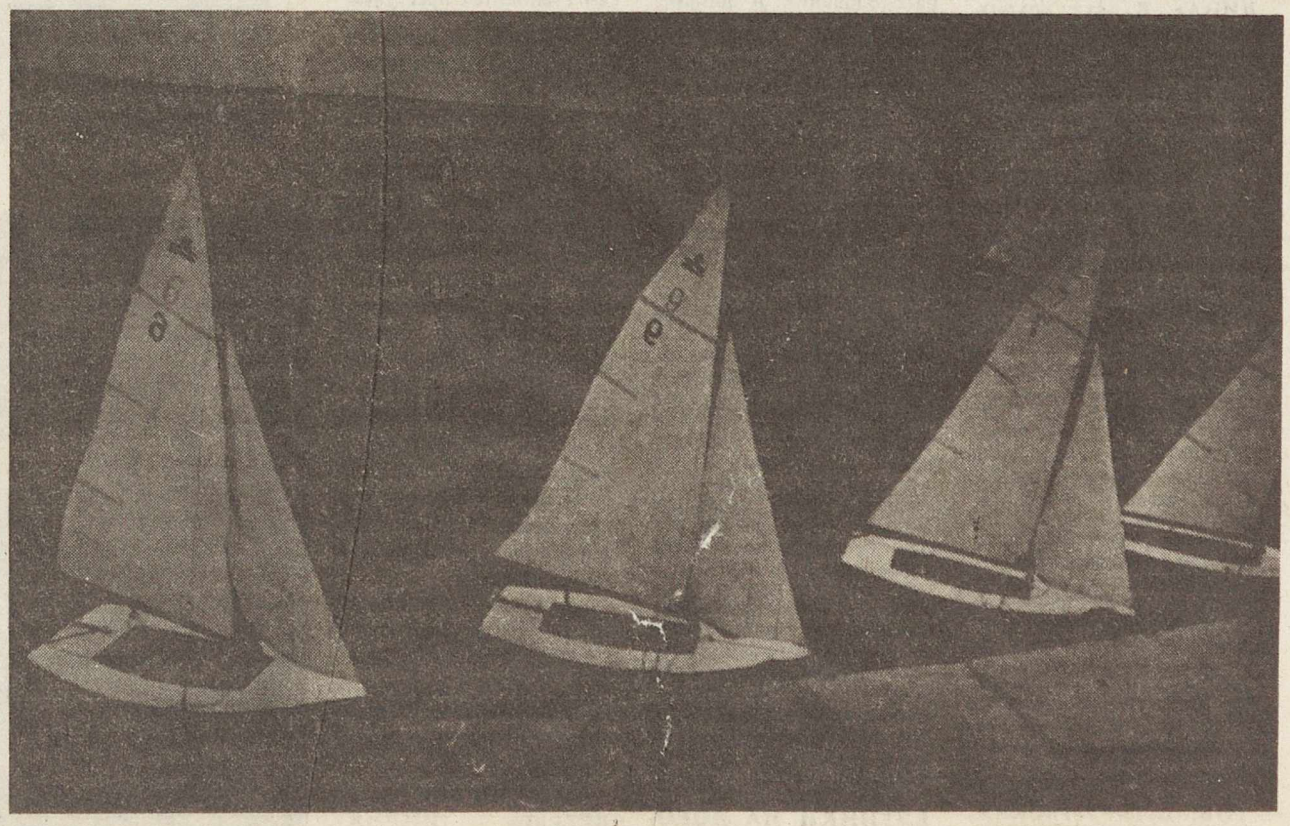

Лето. Яхты.

Фото В.СТЕПАНОВА

СВОЯ АКАДЕМИЯ

В Свердловске открылась Академия художественных искусств и ремёсел. Это высшее платное учебное заведение, учрежденное Уральским отделением Союза ученых СССР. Мы беседуем с ректором-организатором Г.А.НЕЧАЕВОЙ.

— Галина Андронниковна, как зародилась идея организации Академии?

— Дело в том, что я уже около 20 лет занимаюсь вопросами развития художественной интеллигенции в стране. Изучаю архивы театров, театральных союзов, учебных заведений. Меня как социолога интересует, к примеру, уровень образования артистов. По моим подсчетам, только около тридцати процентов нашей художественной интеллигенции имеют высшее образование. Это вполне объяснимо — очень мало вузов, готовящих профессионалов для сферы искусства. Поэтому когда-то для меня большой радостью стало открытие архитектурного института в Свердловске, а сейчас — театрального и нашей Академии.

— Чем будет отличаться ваша Академия от высших учебных государственных учреждений?

— У нас не будет жестких, обязательных программ. Мы можем предложить свои уникальные системы образования. Это программы синтеза, соединения, которые помогут объединить всю художественную интеллигенцию: и художников, и писателей, и артистов, — расширить их круг знаний друг о друге.

По-другому будет построена отчетность в Академии. По существу, это бессессионная система обучения: студент будет постоянно проходить аттестацию в форме зачета или экзамена. Это очень выгодно и удобно, так как сохранится контроль за знаниями наших ребят. В итоге — на сессию выносится один или два экзамена. И здесь нам, пожалуй, не подойдет пресловутое: «от сессии до сессии живут студенты весело».

Кроме того, принимая во внимание проблему трудоустройства выпускников, мы позаботились о судьбе каждого из них. Например, Академия подготовила энное количество режиссеров кино. Одним найдется дело на киностудии, другие вправе организовать свою, ведь они будут знать, как это делать. Все наши студенты, вне зависимости от факультета, пройдут курс обучения менеджменту. В этот курс также будут входить дисциплины: история религии, всемирная история искусств, иностранный язык. Если студент имеет желание, он может посещать лекции и занятия, которые не входят в программу его факультета, и, соответственно, отчитываться по этим предметам.

И последнее: мы будем работать по принципу: кто хочет и может учиться — пусть учится, поэтому мы не столкнемся с вопросом об отчислении.

— Какие факультеты предлагает Академия, сколько желающих уже зачислено и кто они?

— Факультеты: режиссерский, 16 человек на 25 возможных мест (кстати, уже после первого курса студент этого факультета проходит практику на киностудии), литературной работы (для будущих писателей, поэтов, сценаристов, журналистов) — 11 человек из 20 намеченных, актерского мастерства — 7 человек на 20 возможных мест, дизайнерский — также 7 человек на 20. Этот факультет ждет желающих заниматься и моделированием одежды, в перспективе возможно отделение дизайна в сфере керамики. Открыт факультет живописи, также есть заявки на графику и камнерезное искусство. Для подготовки специалистов последних двух профессий вообще нет высших учреждений в нашей стране.

Что касается социального статуса людей, которые к нам приходят, это в основном выпускники средних школ.

— Галина Андронниковна, мы не затронули, наверное, один из важных вопросов: сколько стоит обучение у вас?

— 120 рублей умножьте на 12 месяцев (это один учебный год). Итого, около полутора тысяч рублей. Но это пока стартовая и поэтому не окончательная стоимость. Во всяком случае, для первого набора студентов (примерно 150 человек) мы решили оставить минимальную сумму — 120 рублей. Кстати, учебный день в Академии начинается во второй половине дня. Это будет удобно и для тех, кто совмещает учебу с работой, и для тех, кто имеет проблемы в материальном плане. А вообще образование в Академии — это четыре или пять лет учебы.

— Предположим, что я закончила вашу Академию и получила...

— Получили диплом либо Академии, либо государственного образца. Но я считаю, что у нас должна быть своя форма диплома с такой интересной формулировкой специальности: например, «свободный художник, режиссер кино» или «свободный художник-сценарист» и т.п. Мне кажется, каждый вуз должен иметь свой диплом. Это придаст авторитет, исключительность учреждению и его системе обучения. Но на сегодняшний день все зависит от принятия закона об образовании, где будет оговорен процесс аттестации для каждого отдельного вуза.

— Наверняка в организации Академии вы столкнулись с какими-то проблемами?

— Нам нужны спонсоры, нам нужны деньги. Сегодня — это один миллион рублей для аренды помещений, для зарплаты преподавателей. Конечно, идеально было бы иметь свое здание Академии художественных искусств и ремесел. Знаете, так вот где-нибудь в зеленой зоне города. Природа все-таки вдохновляет творческую личность. Но это опять немалые деньги — семь миллионов, по нашим подсчетам.

А где нет особых проблем, так это в подборе преподавательского состава. В Академию уже обратились специалисты в области театрального дела Зубарев, кинорежиссер Алексеев. Этим профессионалам будут доверены должности заведующих кафедрами, и, как гласит обязательство в договоре, на них лежит ответственность за организацию и обеспечение обучения.

К.ЧЕЛИКОВА.

• По законам красоты

ПОЧЕРК ЮВЕЛИРА

Одна из наиболее блистательных страниц в истории прикладного искусства по праву принадлежит ювелирному делу.

Человек любой профессии не может называться хорошим специалистом, если он не вносит дух творчества в свое дело. Это тем более относится к тому, кто создает ювелирные украшения.

У каждого человека свое призвание. Владимира Устюжанина с детства влекло ювелирное искусство. После окончания Свердловского художественного профессионально-технического училища № 42 он работал на Свердловском ювелирном заводе. Смекалка и упорство помогли юноше стать хорошим ювелиром. Он старательно перенимал приемы работы опытных мастеров, терпеливо овладевал тайнами ювелирного дела, традициями, что накапливались столетиями.

«Ювелирная работа» — так говорят, когда хотят отметить высокое мастерство, особую точность. Ни одно производство не требует такого кропотливого труда, как ювелирное. Здесь особенно нужны художественный вкус, воображение, свой индивидуальный почерк.

Но никакой талант, это проверено жизненным опытом, не поднимает мастера до высоты подлинного художника, если нет у него трудолюбия. Природа одарила В.Устюжанина и этим «золотым» качеством. В работе он всегда ценит камень таким, каким его создала природа. И главным в его произведении остается камень, а все остальное служит лишь средством выявления, подчеркивания его лучших свойств.

Позже В.Устюжанин учился и успешно окончил Красносельский техникум по художественной обработке металла и получил самый высший, шестой разряд. Упорная учеба, большая практика помогли ему стать настоящим мастером своего дела.

Ювелир-художник должен обладать тонким эстетическим вкусом и вдохновением. Если хотите — особым чутьем и пониманием нераскрытой красоты уральских самоцветов.

В своих композициях В.Устюжанин прекрасно использует лучшие традиции русского декоративно-прикладного искусства. Ювелирные изделия в современном ансамбле одежды занимают далеко не последнее место. Костюм женщины, его вид во многом зависят от украшений. Множество вещей, окружающих нас в быту, принадлежит миру декоративно-прикладного искусства.

За время работы после окончания техникума В.Устюжанин как художник на заводе создал большую группу ювелирных украшений из белого золота с бриллиантами, изумрудами, аметистами, а также много различных высокохудожественных фасонов изделий с уральскими камнями. И в настоящее время ряд нарядных украшений, которые создал художник, выпускается в массовом порядке и имеет большой спрос у покупателей. Нужно сказать, что за последнее время ювелирные украшения стали почти обязательной принадлежностью женского костюма.

Ювелирное искусство имеет свою особенность: его произведения всегда нарядны, праздничны и по своему назначению несовместимы с будничностью. Изысканный вид прикладного искусства — ювелирное дело — требует от мастера тонкого умения выявить природную красоту материала, его декоративные возможности.

Ювелиру-художнику в руки попадает бесформенный кусочек металла. Во что он может превратиться, когда за него возьмется ювелир? Металл может стать филигранной брошью, нарядным кольцом, изящными серьгами...

На одном союзном конкурсе брошь В.Устюжанина «Весенний букет» получила первое место.

Рабочие руки ювелира... Руки, несущие людям радость и подлинное искусство. Руки, создающие такие маленькие, но часто такие дорогие женскому сердцу изделия. Нет, это не только украшения. Это не просто деталь женского туалета. Это действительно воспоминания подчас об удивительно светлых и счастливых минутах жизни.

Работы ювелира-художника В.Устюжанина отмечены печатью строгого вкуса, тонкостью и изяществом. Он два раза принимал участие в конкурсе фирмы «Де Бирс» в Нью-Йорке. Эта знаменитая фирма в настоящее время торгует своей ювелирной продукцией в 30 странах.

От художника, его выдумки и вкуса в первую очередь зависит оригинальность композиции, тонкость линий, изящество формы. У Владимира Устюжанина, одного из ведущих художников ювелирного искусства Урала, на камни особое чутье. Положите рядом несколько изделий с камнями одной породы и увидите: двух одинаковых не будет.

И художник-ювелир стремится в каждое изделие внести «изюминку», заставляющую заиграть камень по-своему.

Когда видишь изделия, те, что изготовил мастер, невольно начинаешь верить, что металл и камень могут заиграть по-новому.

Уже ряд лет замечательный ювелир-художник В.Устюжанин работает в мастерской художественного фонда РСФСР. Его изделия отличают изысканность и тонкий вкус. Только мастеру известно, сколько труда и умения вложено в каждое произведение, сколько сил и времени потрачено в поисках выразительного материала, удачной композиции и цветовой гаммы.

На международной выставке в Финляндии высокохудожественные произведения — гривна, серьги, кольцо и ряд других украшений — В.Устюжанина с уральскими самоцветами получили высокую оценку посетителей и специалистов.

Изделия с уральским камнем пленяют неповторимым разнообразием. Каждое произведение, созданное руками ювелира-художника, — это подлинное произведение искусства. В украшениях он стремится учесть требования моды, оригинальность композиции. Мастер считает, что художественная завершенность и цельность, когда все на месте и ничего лишнего, — еще одно важное качество ювелира-художника. Поэтому они так ясны и гармоничны. И когда видишь его изделия, то и в самом деле начинаешь верить, что камень действительно имеет душу.

За создание интересных работ, говорит Владимир Николаевич, нельзя садиться с плохим настроением: одно неосторожное движение — и весь предыдущий труд пойдет насмарку.

Наиболее изысканной формой украшений является гарнитур. Он состоит из нескольких ювелирных изделий, выполненных в единой манере из одних и тех же металла и камней. Нельзя дать готовый рецепт, какие нужно носить гарнитуры. Это зависит от фасона платья, характера материала, его рисунка.

В.Устюжанин изготовил четыре оригинальных гарнитура: «УТРО» — с тиманским агатом и ограненным горным хрусталем, «ДЕНЬ» — с хризопразом и огранение цетриты, «ВЕЧЕР» — тигровый глаз и дымчатый горный хрусталь, «НОЧЬ» — черный агат и огранение марионы.

Да, красиво, вдохновенно работает ювелир-художник В.Устюжанин. Его творчество помогает людям еще глубже понять прекрасное. Создавая новые композиции, мастер заботится о том, чтобы изделия были связаны с общим стилем современной одежды.

И недаром на Руси говорят: «Не то дорого, что красного золота, а то дорого, что доброго мастера».

Каждый год член Союза художников СССР В.Устюжанин создает подлинно высокохудожественные произведения ювелирного искусства. Он — участник многих международных, всесоюзных и республиканских выставок.

Недавно в музее Московского Кремля с большим успехом прошла выставка ведущих ювелиров-художников России.

Владимир Устюжанин на эту престижную выставку представил нарядный гарнитур — брошь, серьги с горным хрусталем, перунитом и аметистом. А также ряд других нарядных изделий.

Ювелир совместно с художницей Л.В.Дьячковой выполнил оригинальный гарнитур «АККОРД» — серьги и брошь с перламутром и перитом.

Новые работы члена Союза художников СССР говорят о неустанных поисках, вкусе прекрасного мастера.

Из поколения в поколение передается на Урале ювелирное искусство. Ювелир-художник В.Н.Устюжанин полон сил и энергии. Золотые руки умельца еще не раз порадуют людей.

В творческом поиске художник, и в этом залог его успеха на пути создания новых высокохудожественных произведений.

Г.КУМАНОВ.

ЗДОРОВЬЕ

С какого «возраста» врачи начинают выхаживать ребенка, а не считать его выкидышем?

— Примерно с 28 недель. Учетная статистика считает ребенком плод весом больше одного килограмма. Но выхаживаем и детей меньшего веса.

— А как в мире?

— Всемирная организация здравоохранения признаком жизнеспособности плода считает любой признак жизни. Если он дышит, совершает какие-то движения, значит, это человек. Там выхаживание детей массой 500-600 граммов — совсем не редкость. Мы же, естественно, не имеем такой возможности.

— Каковы основные причины недоношенности?

— Их масса, и теперь еще больше, чем раньше. Экология, стрессы, профессиональная вредность, алкоголизм и другие. Если была угроза прерывания беременности, то вполне возможны и преждевременные роды. При самопроизвольном выкидыше в ранних сроках (до 26-28 недель) врач спрашивает женщину, сохранять ребенка или нет.

— И женщина, допустим, говорит «сохранять», и беременность не прерывается. Отражается ли угроза выкидыша потом на родившемся ребенке?

— Если угроза была в первой половине беременности, то плод нередко отстает в весе и росте. Если же во второй половине, плод страдает меньше. Все пороки развития, как известно, возникают в первые три месяца. За границей изучали интеллектуальный уровень детей, родившихся у женщин с угрозой прерывания беременности. Эти дети имеют меньший индекс интеллектуального развития. Но подчеркиваю: в среднем. А в среднем это, как говорится, голова в холодильнике, а ноги в камине, в среднем же не холодно, не жарко.

Грамотные женщины должны все это знать, готовить себя к рождению ребенка. Мы, медики, — за плановое рождение.

— Реально ли это — дети по плану?

— А почему нет? Мы привычно говорим о том, что контрацептивов не хватает. Однако это не так. Аптеки сейчас буквально завалены ими, и почему в консультациях не дают рецептов — непонятно (кстати, они продаются и без рецептов). Если говорить о дефиците, он лишь с оральными противозачаточными средствами, действующими на данное соитие. Ведь одинокой женщине не всегда есть смысл постоянно принимать лекарства.

— Но таблетки, тем более гормональные, не безвредны. Не говоря уже о спиралях, инородных телах в организме, которые могут привести к онкологическим осложнениям.

— Как говорилось на недавно прошедшем в Москве международном конгрессе, число раковых заболеваний у женщин, применявших оральные контрацептивы, ниже, чем у тех, кто ими не пользуется. Данных о вредном влиянии спиралей тоже нет.

За границей, например, противозачаточные таблетки стали настолько привычны, что коробочки с ними обычно хранятся у женщин на столике в ванной, и ежедневно, после чистки зубов, женщины их принимают.

— Во всяком случае, если женщина следит за собой, как я поняла из ваших слов, из множества методов предохранений она выбирает тот, что подходит ей. Как выберет и наиболее подходящее время для зачатия и рождения ребенка.

— Более благоприятный возраст — 21-23 года. Роды до 18 лет не показаны. Сейчас внешнее развитие женщины идет быстро, но в целом ее физиология к этой поре еще оказывается не готовой к воспроизводству. После 35-ти роды тоже не показаны. Организм уже пожил, накопил заболевания, даже если женщина выглядит цветущей.

Женщина должна всей душой захотеть ребенка, чтобы он родился крепким, здоровым. К сожалению, бывает, что она решает рожать в целях спасения семьи или, что хуже, чтобы отучить мужа от спиртного, — это страшно. Минимум месяц перед зачатием оба родителя не должны принимать спиртное. Если вы были сегодня в гостях и выпили — на сто процентов воздержитесь от зачатия, если не от контакта.

Большое значение имеет свежий воздух, полноценный отдых (время отпуска очень благоприятно для зачатия), хорошее эмоциональное состояние, глубокое чувство, а не равнодушие к партнеру. Красивый ребенок — дитя любви, это давно известно. Любовь родителей и здоровье детей — понятия взаимосвязанные.

— Если же ребенок зачат до свадьбы?

— Таких примерно 30 процентов. Это плохо не с точки зрения морали, а здоровья ребенка. Он чаще всего является случайным, нежеланным. Да и самые важные первые недели беременности молодая женщина наверняка провела в волнении.

— Итак, вы за детей по плану...

— Конечно. Зачатие по плану, беременность по плану, роды в срок. Ведь преждевременные роды — это мировая проблема. Недоношенные дети в младенческой смертности (до года) составляют половину, в то время как рождается их 6-8 процентов (в городах несколько больше, чем в сельской местности). В последнее время детская смертность у нас стала снижаться, но ведь падает, и даже быстрее, рождаемость! За два года — на 20 процентов!

— Да уж, сейчас на улице беременную редко увидишь. Говорят, даже священники при венчании советуют молодоженам воздержаться три года от рождения детей.

— А что, мы без священников не знаем, что сейчас время неподходящее?

Главная проблема с недоношенными — это то, что их доля среди детей-инвалидов примерно 40 процентов. Обследование условий рождения малолетних преступников также указывает, что примерно треть из них — те, кто родился раньше срока.

В ОММ в результате многолетних исследований, проб и ошибок удалось создать единственную в мире двухэтапную систему выхаживания детей. Во-первых, мы старались по возможности брать на себя все преждевременные роды до 37 недель. После — сразу реанимация младенцев, 5 дней нахождения в инкубаторном отделении со строгим режимом подачи кислорода, поддержания температуры. Но не дольше, иначе от избытка кислорода может произойти повреждение сетчатки глаза, и человек останется слепым. Затем переводили на второй этап, где выхаживали до тех пор, пока он не начинает дышать, сосать... В результате число детей-инвалидов среди недоношенных снизилось в пять раз.

И очень жаль, что сейчас эта система разваливается.

Главное, что руководство института не бережет людей. Уходят те, кто много лет проработал в ОММ, кто стал настоящим специалистом, ведь кадры вырастали годами. Нынешние руководители пустились в дешевую коммерцию. Редкие аппараты, которые нужны прежде всего для исследования детей и женщин, теперь эксплуатируются, из них выжимаются деньги, заключаются договоры с предприятиями, от которых можно что-то получить (а баба беременная, что она может дать?). Вернулись к прежним худшим временам...

— Руфина Александровна, встречается такое мнение: если среди недоношенных детей рождается столько инвалидов, асоциальных людей, то стоит ли «вытягивать» их на свет божий? Ведь так и весь род людской может выродиться.

— Так рассуждать нельзя. Имейте в виду, что эти дети могут быть единственными, желанными — ну не может мать выходить до срока, что теперь? Представьте, у вас родился ребенок. Но лечить его откажутся, не станут ему помогать. Разве можем мы распоряжаться чужой жизнью, чужой судьбой?

Как ведь может получиться? Сегодня убил ребенка, потому что инвалид. Завтра — потому что просто не понравился. Послезавтра — потому что плохо заплатили. Потом — да неохота возиться с ним... Что же это будет?

Конечно, недоношенные дети требуют большего труда, чем родившиеся в срок. Ну что ж, на то мы и люди, врачи, чтобы спасать тех, кто слабее.

Беседу вела М.РОМАНОВА.

«БЕССРОЧНЫЕ» ДЕТИ

Наша беседа о детях, родившихся раньше срока, — с почетным директором Института охраны материнства и младенчества Руфиной Александровной МАЛЫШЕВОЙ.

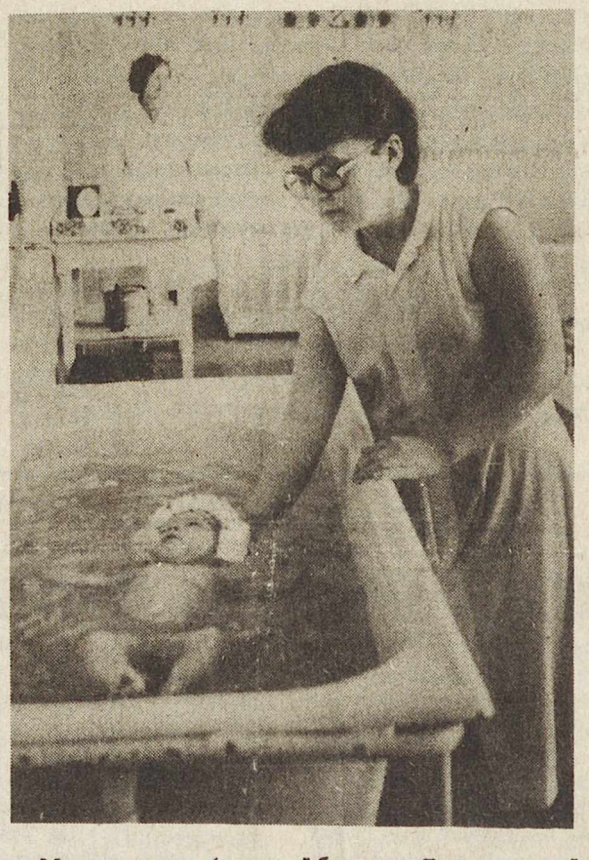

Мир входящему (в детской больнице Ленинского района г.Свердловска).

Фото Ю.ПОДКИДЫШЕВА.

СЕМЬ «КИТОВ» МИЛОСЕРДИЯ

В Москве прошел XI съезд общества Красного Креста Российской Федерации. Наш разговор с председателем Свердловского обкома общества Е.САВЕЛЬЕВОЙ.

— Евгения Ивановна, чем отличался нынешний форум от предыдущих?

— Прежде всего очень демократичной обстановкой обсуждения наболевших проблем, которое состоялось после доклада председателя республиканского ЦК общества О.Сидорова.

Говорили о социальной незащищенности в рыночных условиях сестер милосердия и доноров, работников Красного Креста, поскольку бюджет ни на йоту не увеличился. Думали, как научить людей само- и взаимопомощи при стихийных бедствиях, непредвиденных ситуациях.

— Каков был состав делегатов?

— В основном медики, из них 14 — заслуженные врачи республики, две — медсестры, награжденные медалью Международного комитета Красного Креста «Флоренс Найтингейл», пятеро — депутаты Верховного Совета СССР. Свердловскую делегацию представляли председатель Каменск-Уральского горкома общества Л.Бурко, директор Дома милосердия «Золушка» из Тавды Л.Ермачкова, зам. главного врача Первоуральской центральной горбольницы А.Лаврова и другие.

— Расскажите о главных решениях съезда.

— Прежде всего это новая редакция Устава общества Красного Креста. В нем теперь будут записаны семь принципов деятельности нашего общества: гуманность, беспристрастность, нейтральность, независимость, добровольность, единство, универсальность. Официально разрешена и самостоятельная хозяйственная деятельность — организация ярмарок, аукционов, создание малых предприятий на льготных условиях. Думается, все это, наряду с благотворительной лотереей и пожертвованиями, поможет поправить наши пошатнувшиеся финансовые дела. Ведь только за прошлый год сумма членских взносов сократилась вдвое.

На форуме был всесторонне обсужден и проект «Закона о безвозмездном донорстве». Он предусматривает значительное увеличение средств, расходуемых на питание и льготы донорам. Иначе поступление крови в больницы будет неумолимо сокращаться.

Кроме того, делегаты постановили добиться возвращения под эгиду общества Красного Креста некогда принадлежавших ему сфер деятельности, еще в тридцатые годы перешедших государственным ведомствам: это бани и прачечные, подготовка медицинских сестер.

В конце июня состоится всесоюзный форум общества Красного Креста.

Беседу вел И.ЗИНОВЬЕВ.

ПРЕДЛОЖЕНИЕ ЖЕЛАЮЩИМ ПОДЗАРАБОТАТЬ:
ВЫПУСКАЙТЕ ПАСПОРТА! ЭТО ВПОЛНЕ ЗАКОННО

«Мы живем без истории», — говорят даже медики (имея в виду, правда, историю болезни). Карточка, которую вновь заводят в каждой новой поликлинике, — это лишь фрагмент картины нашего организма. У нас есть паспорт, где главное — данные о прописке, но нет паспорта, где главное — данные о здоровье. За границей без такого паспорта дамская сумочка, дипломат, портфель учащегося и даже рюкзак покажутся неполными.

Ты родился — тогда-то. Твои родители — такие-то, с такими-то диагнозами. Ты родился с травмой (без), какие осложнения, первые заболевания... Как прошел первый год жизни — и так далее; врач заносит все наиболее важные «события» жизни организма, чтобы составилась полная картина физического и полового развития.

Энтузиастами от медицины была сделана попытка внедрить эти паспорта. Договорились с бумагой, типографией и отпечатали пробную партию в тысячу штук (обошлось это всего в 98 рублей). Небольшого формата книжечка в твердой обложке (ее можно сделать красивой, привлекательной внешне). Городу нужно 20 тысяч — именно столько новых свердловчан появляется ежегодно. В облздраве, куда передана заветная книжица, пожимают плечами:

— Нет бумаги...

— Вам и искать не надо, — отвечают энтузиасты. — Первый вариант — раздать экземпляры в родильные дома. Тот же Уралмаш, другие заводы неужели не отпечатают для своих рожениц? Второй вариант — создать малое предприятие, напечатать 20 тысяч штук, продавать родильным домам, например, по 4 рубля, а они матерям пусть продают по 5 рублей, чтобы и у них заинтересованность была (а уж какая мать пожалеет «пятерку» за удостоверение здоровья своего дитяти?). Выгода — всеобщая. И лежит на поверхности, не лениться бы лишь нагнуться, а не пожимать плечами.

М.ГРИШАЕВА.

За власть Советов

За редактора Н.П.Широков.

Редакционная коллегия: Н.Л.Пономарева, М.А.Романова, Н.П.Широков (ответственный секретарь), В.В.Шишкин.

АДРЕС РЕДАКЦИИ: 620031, г. Свердловск, пл. Октябрьская, 1.

НАШИ ТЕЛЕФОНЫ: редактор, заместитель редактора — 58-99-14, ответственный секретарь, заместители ответственного секретаря — 51-73-33, 58-96-65, отдел экономических проблем, отдел информации — 58-98-24, отдел общественно — политических проблем, отдел писем и отдел рекламы — 58-98-59, 51-47-31.

Номер набран и смакетирован в объединении «Гейзер».

Отпечатан в Верхнепышминской типографии. Заказ 2910.