За власть Советов

ГАЗЕТА СВЕРДЛОВСКОГО ОБЛАСТНОГО СОВЕТА НАРОДНЫХ ДЕПУТАТОВ №68 (89)

2 июля 1991 г. Цена 10 коп. Издается с 1990г.

ПЕРВЫЙ ПОСЛЕ 17-го

На минувшей неделе прошел 1-й (22-й) Уральский горнопромышленный Съезд. Первая цифра означает, что он первый в социалистической истории Урала. Вторая (в скобочках) — берет начало в конце прошлого века.

Тридцать одно предприятие стало учредителем Съезда, который в нынешнем написании будет называться Уральская горнопромышленная ассоциация.

Н Съезде звучало много самооценок. «Съезд нищих миллиардеров» — так окрестил его один их выступавших. Чтобы поменять эту трагикомическую ситуацию, руководители предприятий разработали программу совместных действий. Организовано несколько коммерческих структур, которые помогут членам ассоциации выжить в жестких условиях рынка. Среди них — информационный центр, инновационный горный коммерческий банк, горная биржа, которая освоила новую для себя специальность — горную, инжиниринговый центр, рекламно-издательская фирма.

Более подробно о работе Съезда и о принятых им решениях — в ближайших номерах газеты.

ПОЛКУ ПАРТИЙ ПРИБЫЛО

Всего лишь месяц назад мы и представления не имели о существовании Либерально-демократической партии Советского Союза. А сегодня не просто уже хорошо знаем ее лидера, недавнего кандидата в Президенты России Владимира Жириновского, но, забыв многое из предвыборных обещаний претендентов, дословно помним, что не кто иной, [illegible]иновский, обе[illegible]ить цену на [illegible] нам все [illegible] в туман[illegible], а в бли[illegible]я.

[illegible]та в Свер[illegible]адимира [illegible]оявилась [illegible]рганиза[illegible] во гла[illegible]жащим [illegible] 20 июня [illegible]рганиза[illegible]брание [illegible] город[illegible]ии ЛДП. [illegible]ассмот[illegible]ионные [illegible]ан сек[illegible]й орга[illegible]. Баш[illegible] прове[illegible]стную [illegible]ЛП.

Христианский благотворительный концерт

Кто только сегодня не поднимается на сцену! Кроме профессиональных артистов выступают и писатели, и спортсмены, и психиатры, и их пациенты... Недавно широкой волной прошли по очагам культуры Асбеста гастроли очередного «народного целителя СССР» (так объявлено в рекламе). Билет на представление не отягощенного даже маломальским медицинским образованием знахаря стоит 10 рублей...

На зазывные объявления люди поглядывают уже скептически — дорогое удовольствие частенько не оставляет ничего ни уму, ни сердцу.

Благотворительные концерты Украинской миссии милосердия «Рассвет» из Бердичева приятно удивили своей непохожестью на «предрыночные» гастроли заезжих лицедеев. Во-первых, привлекла программа концерта, в которую входили христианские песни, проповедь Евангелия, и то, что вход на концерты свободный. Зрители не только приобщились к малознакомому пласту культуры, но и приняли участие в сборе средств на благотворительные цели.

На снимке: во время благотворительного концерта.

Фото А. ЧЕРЕМНЫХ.

Улыбки художника

А. ШУНИНА.

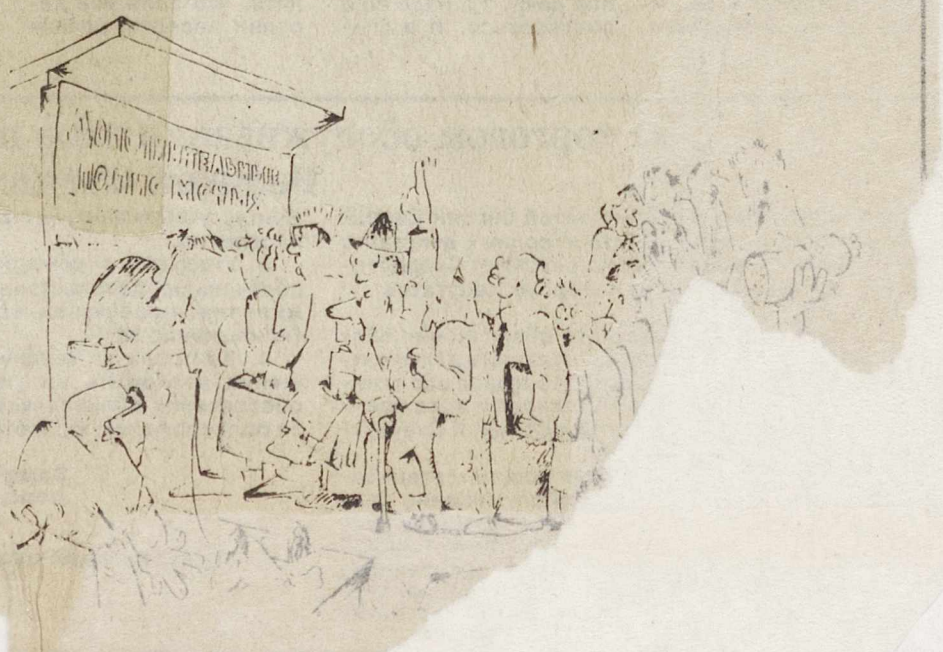

Видео в насту[illegible]лении стр. 3

Снова о Сталин[illegible] стр. 4

Дезактивация в Озерном стр. 5

Белые пятна истории стр. 6

ПОГ[illegible]

В рев[illegible]ловского [illegible] Совета «[illegible] укреплен[illegible]лины и [illegible]ного пор[illegible]цах и д[illegible]сти», [illegible]ном [illegible] газеты, [illegible]сящим [illegible] техниче[illegible] нам до[illegible]чатка. В [illegible] читать: [illegible] наложен[illegible] размер[illegible]лей».

СОВЕТЫ И ЖИЗНЬ

...никает немало
...очему же столь
...местная власть?
...лсовета в большин-
...ются популярностью,
...м избирателей. Да и
...если они даже не считают
...ть на сессиях — то есть по-
...(на производстве, как изве-
...могут и уволить, а здесь даже не
...мер подает руководящий орган —
...овета, некоторые члены которого
...и высоким рейтингом среди депу-
...сознательностью, в чем мы и пред-
...лям убедиться самим с помощью
...их таблиц.

...рейтингу и потенциал президиума

	место в общем рейтинге депутатов облсовета	количество баллов
1. Заборов А.В.	2	70
2. Гребенкин А.В.	5	46
3. Россель Э.Э.	6	42
4. Мишустина Л.П.	3	31
5. Беспамятных Н.Н	14	16
6. Дударенко В.Н.	18	11
7. Чемезов С.М.	18	11
8. Домнин С.Г.	19	10
9. Мальцев П.И.	20	9
10. Шаров В.Д.	21	8
11. Мороков В.В.	24	5
12. Иванов Л.Г.	25	4
13. Фасахов И.Н.	25	4
14. Ясиновский Э.Т.	25	4
15. Барков С.Ф.	26	3
16. Гаффнер В.К.	27	2
17. Темников А.И.	27	2
18. Гусев А.П.	28	1
19. Моисеев Г.С.	28	1
20. Ткачук А.И.	28	1
21. Калякин А.С.	29	0

Сведения об отсутствии членов президиума областного Совета народных депутатов на заседаниях президиума.

(Всего в 1991 году было проведено 12 заседаний).

1-я графа — отсутствие из-за командировки, 2-я — отпуск, 3-я — болезнь, 4-я — служебная необходимость, 5-я — причина неизвестна, 6-я — имелось разрешение на отсутствие, 7-я — всего пропущено заседаний.

1. Россель Э.Э.	2	2	1				5
2. Гребенкин А.В.	-						
3. Гаффнер В.К.	2				2		4
4. Барков С.Ф.			5				5
5. Беспамятных Н.Н.	-						
6. Гусев А.П.			2		1		3
7. Домнин С.Г.	1	1					2
8. Дударенко В.Н.					1		1
9. Заборов А.В.					1		1
10. Иванов Л.Г.					2	1	3
11. Калякин А.С.	3				3		6
12. Мальцев П.И.		3					3
13. Мишустина Л.П.	3		1		1		5
14. Моисеев Г.С.	1		1		5	1	8
15. Мороков В.В.					1		1
16. Темников А.И.	1				2		3
17. Ткачук А.И.	1		2		2		5
18. Фасахов И.Н.	-						
19. Чемезов С.М.				1	3		
20. Шаров В.Д.	3				1		
21. Ясиновский Э.Т.	1			1	4		6
Итого:	18	6	12	2	29		69

«ДАЧНЫЙ» НАЛОГ ГЛАЗАМИ СЕЛЬСОВЕТА

...ельная комис-
...ластного Совета
...а предложения
...воду взимания
...ты с горожан, име-
...их дачи в сельских
...населенных пунктах
...примерно 50 рублей в
...д с дома. В ответ по-
...пались письма от
...ников как в комис-
... так и в газеты с
...ажениями дачни-
Ссылки на то, что
...ки сами благо-
...вают свои уча-
...порой практиче-
... пригодные для
...ления. Вклады-
...ой труд и день-
...ормят свои
...многие из них
...еры, и им не
...ану эта плата.
...другие письма
...ков с поддерж-
...ведения, но в
...х пределах.
...го тоже пен-

...орых пись-
...ются вопро-
...одят ли те
...торые вы-
...лу, до ме-
...етов? Как
...ппарата в
...вете могу
...аких день-
...ь? О тех,
...гся совхо-
...с большим
...ов у...
...ены и идут
... местного
...вхозу.
...опыту, чем
...т сельсо-
...актически
...еты сель-
...олько ни-
... непости-
... доходы
... ниже расходов
...сколько раз. И по-
этому нет средств на благоустройство сел и деревень. Активность населения очень низкая, если не сказать, что ее вообще нет. Селянин работает от темна до темна, а условия жизни? Нет дорог, нет водопровода, газа, благоустроенного жилья. И он в этой кутерьме круглый год, и не ропщет, и не баст...ет, хотя давно пора. А дачник — он же практически отдыхает, то есть на какое-то время меняет образ жизни, обстановку, вид деятельности и прочее. А психология человека такова, что он не может видеть, что кто-то живет лучше его; может, со временем все и утрясется, но пока так.

Однако мы отвлеклись. Итак, конкретно: нужно помочь, нужно найти средства в сельские бюджеты для благоустройства села. Вывод? Облфинотделам увеличить ассигнования на расходы по благоустройству. Выделять сельсоветам не по 10-20 тысяч в год, а по потребности каждого Совета.

Ну, а про 50 рублей что можно сказать? Здесь нужно подойти ... к нуждам дачникам ... возмущаться, а вносить свои предложения. И не надо писать письма тем, чьи дачи расположены вне населенных пунктов. Их вообще не надо трогать, и тех, что разработали пустующие неплодородные земли, — тоже оставить в покое. А с теми, которые скупают дома в деревнях под дачи, тут надо еще разобраться. И я считаю, что было бы лучше, если бы местные Советы без амбиций как-то решали спорные вопросы с дачниками по благоустройству. Ведь порой привезет дачник дрова или навоз, или еще что-нибудь, вывалит возле дома и полгода не убирает, так как живет не здесь. Вот здесь и надо работать Совету! Местный Совет при продаже дома (или с теми дачниками, которые уже имеют дома в населенных пунктах) заключает договор, где они и оговаривают на взаимовыгодных условиях свое сосуществование. Допустим, сельсовет помогает приобрести по госцене удобрения, навоз, а дачник за это обязуется отработать на каких-то работах. Ведь дачники — это в основе своей бывшие сельчане, сбежавшие в город. И они многое умеют. И многое могут сделать. Могут и печи класть, и ремонт колодца сделать, да мало ли спецов среди них! Могут и помочь Совету в какой-то сделке. Это тоже помощь. Найти трубы, допустим. А если коллективный сад какого-то завода? Почему бы не помочь селу с обеспечением теми же запчастями, на льготных условиях, естественно?

Договориться — то можно, и не надо противопоставлять село и город друг другу. Но садоводы должны понять, что если все деревни заселим дачниками и не будем жить в деревне, кто будет работать в селе? Куда придет этот же решивший вернуться в село горожанин, бывший селянин? Ведь все обиды деревни из-за того, что берут дачи в поселках и деревнях порой не те, кто бросил деревню, сбежал от трудностей. А теперь понял, что в деревне легче прожить, чем в городе. И бог с ними, с кино и театрами, ресторанами и кафе. Все равно у телевизора все. А благоустроить дом в деревне можно и самому, было бы желание.

Да и возмущение садоводов и дачников понятно. Вложили деньги, труд, многие помогают селу. А сельчане (а может, и не они, а кто-то другой) грабят дачи, разоряют теплицы и участки. И опять надо начинать снова. А навоз? Даже по госцене он сейчас стал стоить 10 рублей за тонну. А у «леваков» до 100 рублей машина — это около четырех тонн.

Да и участки не такие большие, чтобы на ... нажиться. Согла... У меня, например, надел 10 соток. Из них 10 процентов болото, но в участок оно входит. Плюс дом, хозпостройки, баня — и остается соток шесть, не более. И я ничего не сдаю и не продаю. Единственное, это мясом родственников порой снабжаю по возможности. Семья — 5 человек. И практически все съедается. Зато не беру в магазине. Ну, картофель уходит также и на корм скоту. Если не держать скот, то можно часть картофеля сдавать государству, но расходы эта сдача не покроет. А я ведь не езжу каждый день на электричке и автобусе, поэтому затрат меньше. Садоводу, естественно, по новым тарифам очень большие суммы надо платить за проезд. Вот тут надо, наверное, ввести льготные проездные тарифы на определенный период, допустим, с мая по октябрь, для садоводов. Поднять вопросы на уровне всех Советов по обеспечению навозом, и не только садоводов, но и всех желающих. Тоже, может быть, с предоставлением льгот хотя бы пенсионерам и малообеспеченным. А если решать социальные проблемы села, то есть как-то выселять дачников из сел, то, если все-таки придется это делать, нужно подойти таким образом.

Допустим, настала необходимость отселить какого-либо дачника на другую землю. Пусть Совет компенсирует все затраты, купит дом, землю или же предоставит равноценные угодья, чтобы не обидно было человеку. Скажут, а где у Советов деньги на эти дела, если они сейчас готовы брать по 50 рублей с дачников в свой бюджет ввиду нехватки денег на благоустройство? А это уже дело Советов, где их брать и как решать на всех уровнях вопрос о таких деревнях, как, к примеру, Токарево, где в основном одни дачники и пенсионеры, и только один человек работает в совхозе. Как возрождать эту деревню? Ведь это уже дачный поселок, а не сельский населенный пункт, и статус другой. Кто ответит? Думать, что депутаты — это боги, и они все могут, в коре неправильно. Это такие же люди. И решать надо всем вместе, советоваться с людьми. Ведь Совет — не от слова «советы давать», а от слова «советоваться». И областная земельная комиссия решила посоветоваться с людьми. Так зачем же подавать протесты и порой допускать оскорбления в адрес депутатов? Ведь решения нет, и, видимо, без анализа ситуации не будет. А дачники вместо советов и предложений высказывают претензии и задают такие вопросы, на которые никто не в состоянии дать ответ. Лучше без амбиций и взаимных претензий найти компромиссное решение.

Решать надо, а не взаимные претензии высказывать. И давайте жить дружно, город с деревней.

С уважением ко всем дачникам, кормящим хот... себя, — А.РО...

за... пр... Прив...

О торговом обслуживании вдов погибших и умерших участников Великой Отечественной войны

Во исполнение решения пятой сессии Свердловского областного Совета народных депутатов от 25.04.91г. исполнительный комитет Свердловского областного Совета народных депутатов

РЕШИЛ:

1. Упра... ...иального обеспечения обл... ...олкомам выдать документ, ...ального торговое обслужи... ...ми товарами вдов военн... ...годы Великой Отечест...

...торгующим организа... ...обслуживание про... ...ов военнослужа... ... Отечественной ... и независи... ...ащий дан... ...ассорти...

...менту, утвержденным на своей территории для населения.

3. Утвердить рекомендуемый ассортиментный перечень продовольственных товаров для обслуживания вышеуказанной категории населения (приложение № 1).

4. Контроль за выполнением настоящего решения возложить на управление социального обеспечения облисполкома управление торговли облисполкома, облпотребсоюз, ОРСы и УРСы.

Заместитель председателя исполнительного комитета

В.Г.ТРУШНИКОВ.

Управляющий делами исполнительного комитета

... ТУРУНОВСКИЙ.

Рекомендуемый ассортимент... продовольственных товаров для вдов погибших и умерших военнос... кой Отечественной войны:

мясопродукты;
рыба свежемороженая (из нал...
майонез;
мука;
сыр;
чай;
кондитерские изделия;
маргарин;
крупа;
яйцо;

Примечание: Н... ...ются по карто... остальные — ... местных и...

«За власть Советов» № 68 (89), 1991 г.

БОГАТЫ, КАЗНЫ НЕ СЧИТАЕМ?

Два года назад, в разгар видеобума, каменск-уральцы едва не запинались о здешние видеоточки, возникавшие в городе как грибы после дождя. Уж очень проста и легка была механика получения больших денег: вложи средства в аппаратуру или, по крайней мере, найди предприятие, которое готово ее приобрести, а там — снимай себе пенки, сколько можешь, «крути видики» и стационарно, и на выезде. Благо, контроля за доходами практически никакого — не на Западе.

О том, что показала проверка деятельности видеосалонов, когда ею занялась прокуратура города, рассказывает старший помощник прокурора З.И.СТЕПАНОВА.

Больше года назад исполком Каменск-уральского городского Совета народных депутатов принял решение «О фактах нарушений, допущенных видеосалонами, и упорядочении их работы». Речь там шла о неудовлетворительно поставленном контроле за работой видеозалов, о необходимости создать для этого специальную комиссию. Был намечен и целый ряд других мер.

Но во время нашей комплексной проверки, которую мы организовали совместно с работниками налоговых инспекций, выяснилось, что ни один пункт этого документа не выполнен.

Более того, ни отдел культуры горисполкома, ни финорганы даже не смогли представить данные о количестве существующих в городе видеозалов, студий кабельного телевидения. А многие видеозалы, очевидно, успев сорвать солидный куш, предусмотрительно прекратили свое существование. Участковые милиционеры тоже большей частью не знали, какие видеозалы есть на их территории, хотя по Закону об индивидуальной трудовой деятельности именно финорганам и УВД вменено в обязанность установление лиц, занимающихся организацией зрелищных мероприятий; хотя кому бы, как не горисполкому, заботиться о том, чтобы не утекали деньги мимо городского бюджета.

А то, что утекали, причем тысячи и тысячи, показала наша проверка. Бесконтрольно работали видеосалоны, открытые самим отделом культуры горисполкома в лице заведующей Н.И.Поплыгиной. Например, в видеосалоне автовокзала выручка нигде и никем не фиксировалась, а поскольку во время проверки в зале оказались зрители без билетов, то можно предположить, что реальные доходы здесь явно не соответствуют указанным официально. А центр организации досуга молодежи, также работающий под эгидой горисполкома, вообще не платил налоги с доходов видеосалона в бюджет города. Они были удержаны принудительно в ходе проверки.

Не выполняли свои контрольные функции и культурно-просветительные предприятия, при которых видеосалоны работали на договорной основе. Скажем, директор ДК «Металлург» Т.А.Славутская заключила шесть договоров на обслуживание видеосалона. В договорах не были указаны ни место жительства, ни место основной работы взявшихся за это людей. Руководитель удовольствовалась тем, что дворец получил арендную плату за эксплуатацию аппаратуры и за помещение. Ее уже не интересовало, что видеосалон не имеет, как положено, отпечатанных типографским способом билетов, что вместо них используются почему-то кассовые чеки (но и кассовая лента для проверки не предоставляется, и, значит, невозможно установить точную сумму выручки), что бухгалтерского учета тоже нет и отчеты в налоговую инспекцию не высылаются.

Пять с лишним тысяч рублей — такую сумму пришлось начислить дополнительно в соответствии с Законом о налоговой службе, исходя из среднемесячного дохода других видеосалонов. Счета в банке у видеосалонов не имелось, и лишь спустя несколько месяцев, да и то только малая часть суммы была внесена.

Финансовые нарушения были обнаружены почти во всех видеосалонах. Полторы тысячи рублей, три с лишним, четыре с лишним — такие суммы налога дополнительно начислила по результатам проверки только Синарская районная налоговая инспекция по различным видеосалонам.

Что уж говорить о таких «мелочах», как отсутствие документов на право демонстрации фильмов, приобретенных не через киновидеопрокат, неуказанные возрастные критерии для просмотра видеопрограмм, главное содержание которых — секс, насилие, жестокость. А ведь основной контингент зрителей — подростки и молодежь от 14 до 20 лет.

Как влияют зрелища на нравственность граждан — этим местные власти интересуются в одних странах больше, в других — меньше. Но вот чтобы городская исполнительная власть, ее финансовые органы не интересовались доходами с налогов, чтобы не считали деньги те, у кого арендуются помещение или аппаратура, — такое, пожалуй, только в нашей стране обнаружить можно. И, к сожалению, думаю, не только в нашем городе. Не умеем. Не привыкли. Да и не хотим еще себе лишних хлопот. Зато сколько шума, если при дележке бюджета оставлен минимум на развитие той же культуры.

И уж, конечно, только у нас два с ли месяца спустя после подобной проверки н ропятся зашить обнаруженную прореху в городского бюджета. Только у нас как н бывало останутся на своих местах ви том, что через эту дыру провалились ты

ПО РАЗНЫЕ СТОРОНЫ ПРОБЛЕМЫ

Несколько лет назад в Артемовском произошло знаменательное событие: начато строительство производственно-бытовой котельной. Существующая — бывшая Егоршинская ГРЭС, построенная еще по знаменитому плану ГОЭЛРО, — достаточно покоптила небо и послужила людям. Но речь здесь пойдет не о тепле, а если и коснется экологических проблем, то — с иной стороны.

Дело в том, что в связи с близким завершением строительства производственное объединение «Свердловэнерго» разделило две организации — ТЭЦ и Артемовские электросети, создав два независимых друг от друга предприятия. Новичок вместе с самостоятельностью получил гаражи, все другие производственные здания, примыкающие к бывшей ГРЭС. Таким образом, электросети, оставшись практически без производственной базы, были поставлены перед необходимостью создания новой. Под это им были выделены необходимые средства, и, поскольку предприятие является одним из старейших в городе, то есть входит в инфраструктуру Артемовского, возникла и необходимость выделения земельного участка...

Передо мной лежит копия письма, направленного на имя председателя Артемовского горсовета народных депутатов В.В.Плишкина. Под ним значится 61 подпись. Авно письмо 19 мая. Вот оно:

ли улиц Базарная, Горняков, Калинина , обращаемся к городскому Совету е с требованием безотлагательного вильных действий главного архитек- ского тов. Антонова и администра- лектросетей о сносе жилых зданий и тков в этом районе. О сносе домов, икрорайона не были предупреждены ктуры, ни администрацией АЭС.

грубым нарушением прав и интере- этому требуем срочного рассмотре- ого решения. Застройка района, снос, началась с 1926 года. За этот , жители много сделали для разви- йся. Ведь для того только, чтобы и, нужно ежегодно покупать торф, тобы поднять это бывшее болото, мьи продуктами. Все это вполкоторый сегодня проводят тельства. Мы смотрим тным Советам расши- тв, дать горожакину бя самому. У нас же земли отдаются под стыри остаются пустыря- ях проживают люди, кото- тях, ветераны труда, кото- ть пни на новом месте, где д садовые участки.

эта территория нужна АЭС: дорога, коммуникации. Но если захватить такую территорию, то на ней и Уралмаш разместить можно. И мы уверены, что через два-три года, когда вместо наших усадеб останутся пустыри, окажется, что освобожденной территории слишком много под базу, и на этом месте разместятся коттеджи, дачи, гаражи «высокопоставленных лиц».

И еще одно соображение. Впритык к саду, принадлежащему Артемовскому машзаводу, электросети собираются строить свой гараж. Значит, будет произведена солидная отсыпка, и все это будет выдавливать воду из грунта, которая начнет подтапливать коллективные сады. А все грязные стоки из гаража — куда они пойдут?

Намерения АЭС считаем противозаконными, особенно в период нашей трудной жизни, и не собираемся без боя уступать хозяйства. Действия главного архитектора города тов. Антонова считаем необдуманными, безответственными».

Какова же реакция на это выступление жителей тех официальных лиц, что названы в письме?

Главный архитектор города В.И.Антонов так объяснил сложившуюся ситуацию. Участок под строительство отведен с учетом того, что некоторые службы АЭС уже размещены по улице Горняков. Энергетики, правда, просили не это место, где придется сносить значительное количество домов, а пустырь, расположенный рядом, но его мы считаем резервом для развития в перспективе жилой зоны. А производственную застройку нужно вести последовательно, не вклинивая в нее жилье. В том, что люди, чьи дома попадают под снос, не знали об этом до последнего времени, Виталий Иванович не уверен. Поскольку подготовительные работы ведутся с зимы, все уже должны быть оповещены. А необходимости извещать об этом население через радио и печать он не видит: «Так никогда не делалось и не делается». Тем более, что электросети спешат с началом строительства — им надо успеть построить бокс до холодов.

— Позвольте, — не соглашается с ним директор АЭС С.В.Пахомов, — четырнадцать месяцев я прошу выделить земельный участок для строительства ремонтно-производственной базы. Прошу пустов нет ни домов, ни огородов, но архитектор — нет. В принципе мы готовы и дома снести, и всячески... мощь оказать их владельцам. Господи, да я бы сейчас Эйфелеву башню снес, чтобы управиться к зиме! Мы — предприятие мобильное. В случае аварии на сетях в течение двух часов должны на пяти-шести единицах техники быть на месте. Согласитесь, что база должна быть при этом максимально приближена к району, где проживают работники АЭС. Отведенный район нас в принципе устраивает, но почему мы, а не городские власти должны объясняться по этому поводу с населением? У меня и службы такой нет. Мы затратили уже около 20 тысяч рублей на проектные работы, нам сменили три места, пока не отвели этот участок. Готовы пойти и на новые затраты, чтобы избежать конфликтов и задержек в работе. Сегодня государственное устройство меняется, а меня тычут носом в генплан 1975 года рождения! Непонятно мне это...

В этом вопросе я солидарен с Сергеем Владимировичем. Действительно непонятны мотивы, движущие поступками главного архитектора города. Электросети просят пустырь — им отводят участок, на котором два десятка домов под снос да еще больше огородов; просят два гектара — выделяют вдвое больше. Причем участок, который просил Пахомов, находится под линией электропередач с напряжением в 110 киловольт, так что трудно представить на этом месте жилую застройку. Если это вопрос принципа, касающийся профессиональной компетентности, то честнее признать ошибку, чем упорствовать, настаивая на ее воплощении в жизнь. Обидно, если накажут? Но ведь Пахомов ставит на карту при этом неизмеримо больше: не построй он до зимы базу — его могут попросту снять с должности как несправившегося с обязанностями руководителя.

И понятна обида молодого директора, которого почему-то никак не хотят понять в городе. А ведь Артемовские электросети — межрайонное предприятие. То есть могут «перекочевать» хоть в Ирбит, хоть в Туринск, где им скорее всего будут даже рады. Вот поэтому С.В.Пахомов, справедливо рассчитывающий на поддержку, не спешит заключать договоры об обеспечении электроснабжением с предприятиями Артемовского на будущий год.

Кстати, о разработке проекта строительства новой базы не знали даже и депутаты горсовета предполагаемого района застройки. Интересно было бы узнать и их мнение по этому вопросу.

По истечении недели институт «УралстройНИИпроект» представит свое заключение по поводу строительства базы Артемовских электросетей. Можно не сомневаться, что оно будет в пользу заказчика, а не владельцев домов и садовых участков: заказывает музыку тот, кто платит.

Только вот как сами владельцы несутся к эт

г. Артемовский.

ПОЛИТИКА

БЫЛ ЛИ ФЕНОМЕН СТАЛИНА?

В статье «Гипноз сталинизма», опубликованной в газете «Известия» 28 мая, американский советолог Адам Улам в недоумении спрашивает, почему великая страна молчаливо соглашалась со сталинским режимом? Как объяснить этот массовый гипноз? И ясного ответа не находит. Не находят этого ответа и наши ученые. И не находят потому, что пытаются, вместо правды, найти приемлемые для своих концепций подтверждения в особенностях сталинского характера, в его властолюбии, жестокости, даже психической ненормальности. Понимая зыбкость этих доводов, пытаются привязать к ним якобы изначально порочные идеи социализма, коммунизма, индустриализации, коллективизации и тому подобное, как будто эти слова имеют реальное содержание в отрыве от действий людей, за этими словами стоящих.

А истина существует. И она заключена совсем не в Сталине. Каждому нормальному человеку ясно, что субъективные качества вождя могут серьезно помешать созидательной работе, но повернуть историю не могут.

Если бы наши ученые хотели найти истину, а не обслуживали определенные круги, то они должны были подойти к оценке определенного исторического периода с материалистических позиций. Тогда сразу вспомнили бы слова Пушкина из «Бориса Годунова»:

...Но знаешь ли, чем сильны мы, Басманов?
Не войском, нет, не польскою подмогой.
А мнением, да! мнением народным.
Димитрия ты помнишь торжество
И мирные его завоеванья,
Когда везде, без выстрела, ему
Послушные сдавались города
И воевод упрямых чернь вязала?

Уже тогда ясно понимали, что любой руководитель должен удовлетворить экономические потребности основной массы трудового народа. И никакие другие меры здесь не помогут. Ни сверхвласть, ни церковь, ни террор, ни насилие. Все это может дать результат только на очень ...роткое время, пока народ не разберется, что к чему. ...ет даже не быть демонстраций и забастовок, не быть ...ов и баррикад, но народ вдруг перестает работать, ...ет поток мелких, на первый взгляд, сбоев, оста... ...рушений, поломок, вызванных прекращением ...но необходимого внимания к поддержанию ...венной деятельности.

...о в России в феврале и октябре 1917 года. ...е положение возникло, кстати сказать, и в ...о другого, а террора и угроз в 1920 и в 1926 ...о предостаточно, однако народ отказался рабо... ...в 1919-1921 гг. промышленность и транспорт остановились, и никакие ВЧК привести их в действие не могли.

После объявления НЭПа народ сначала немного воспрянул, но потом разобрался, что это только новый способ обирания трудящихся, обогащения жуликов и власть имущих, ничего народу не дающий. Производительность труда пошла вниз. Начался спад производства. В 1926 году появились первые признаки голода, а в 1928 году была введена карточная система. И никакой сталинизм здесь ни при чем.

В 1924-1929 гг. борьба в партии с правыми и левыми уклонами хотя и давала Сталину перевес, но всегда очень относительный, все его противники сохраняли свои посты. Это объяснялось тем, что народ не мог однозначно встать на чью-либо сторону. Но когда после удаления всех троцкистов и после XVII съезда в 1934-1936 гг. экономика резко пошла в гору, были отменены карточки, начался подъем жизненного уровня, народ сделал однозначный выбор, и в 1938 году противникам Сталина нечего было и думать о поддержке народа. Их обрекла история, и удивляться нечему. Именно это затемнение ясных причин сталинского феномена, состоящих в первоочередном внимании к производству и стремлении в первую очередь решить экономические проблемы рабочих и трудовой интеллигенции, мешает нам осознать причины наших провалов сегодня.

Нас втягивают в бесплодные дискуссии о собственности, о выкупе квартир, о загранэкскурсиях наших руководителей, о бедствиях нашей бесполезной идеологизированной науки и культуры.

Развал экономики, который происходит сегодня, начался в 60-х годах с реформ Хрущева, когда вопреки XVII съезду ВКП(б) мы в кадровой работе опять вернулись к временам гражданской войны и НЭПа, поставив политическую преданность впереди знания дела, а в экономической политике полностью пренебрегли интересами практического производства, предпочтя им теоретико-разъяснительную деятельность, не связанную с практикой.

Я указываю на это не для защиты или оправдания Сталина, а чтобы можно было уберечься от слишком легких, поспешных и наивных выводов, которыми оперирует наша идеологическая наука. Чтобы мы яснее поняли, что без удовлетворения основных экономических требований большинства трудового народа никакое правительство не сможет наладить жизнь страны и надолго удержаться у власти. Это одинаково касается и русского самодержавия, и большевиков, и Сталина, и даже Гитлера, ...ого мы тоже ...ниваем с идеалистических пози... ...з ак... ...ической политики гитлеризма. ...ь, анализ позволяет выступить ...й фашизма, но не дает ответа, почему даже в 1945 году германская армия не была деморализована, экономика работала даже под бомбежками, спада производства не было.

Именно реализация этого принципа и составляет основу феномена Сталина. Вспомните решения XVII съезда ВКП(б):

1) пересмотреть тарифы и оклады в народном хозяйстве с целью обеспечить приоритетную оплату сферы материального производства;

2) обеспечить продвижение специалистов независимо от их партийности, только на основе знания дела на практике;

3) разукрупнить отраслевые наркоматы, превратив их из чиновничьих контор в организаторов производства;

4) нацелить усилия науки и высшей школы на конкретные проблемы экономики, сократить сроки обучения за счет специализации, передать институты, вузы и техникумы отраслевым наркоматам для работы непосредственно с заводами;

5) сократить аппарат управления за счет ликвидации функциональных служб, всяких комитетов, советов, ассоциаций, не отвечающих непосредственно за производство продукции;

6) разукрупнить колхозы и совхозы;

7) разрешить заводам и наркоматам свободную продажу населению выпускаемой ими продукции народного потребления и т.д. И многие другие решения, обеспечившие приоритет в обществе сферы материального производства и наивысшую оплату труда на заводах, творческий рост человека в зависимости только от знания дела и умения получить практический результат, пусть небольшой, но постоянный и ощущаемый трудовым народом рост жизненного уровня.

Именно это обеспечило в 1935-1938 гг. рост трудовой активности и производительности труда, а никакой не террор.

Вот пример типичного сталинского руководителя. Его жизненный путь — это созидательная работа. Возьмем, например, Вячеслава Александровича Малышева. Студент, инженер, главный инженер, директор крупного завода, нарком, зампред Совнаркома, член Политбюро. Этот человек детально знает дело, которым он должен руководить. Он не слушает, не понимает и не говорит сам общих призывов. Он в состоянии решать все конкретные вопросы, какие требуют интересы дела. Именно знание дела позволило наркому танковой промышленности Малышеву за год организовать в Челябинске и Нижнем Тагиле из эвакуированных Ленинградского и Харьковского заводов два конвейера по выпуску танков КВ и Т-34, впервые в мировой практике.

Такой жизненный путь был типичным для руководителя того времени. На партийную работу также выдвигались люди компетентные, хорошо себя зарекомендовавшие на практической работе в промышленности или сельском хозяйстве.

Причем выдвижение специалистов осуществлялось по решениям XVII съезда ВКП(б) независимо от их партийности, по деловым качествам. Это же было и в армии. Так, командующим Ленинградским фронтом в тяжелейшем 1942 году был назначен беспартийный генерал-лейтенант Говоров. А ведь, начиная с хрущевских времен, мы не только генерала, а полковника беспартийного не найдем. Типичный жизненный путь хрущевского руководителя совсем иной. Он не основан на созидательной деятельности. Взгляните в биографии членов Политбюро и секретарей ЦК. Вы увидите: студент, после окончания вуза — год-два освобожденный секретарь комитета комсомола на предприятии, инструктор, зав. отделом, секретарь райкома комсомола, райкома партии, горкома, обкома, ЦК и выше. Весь его опыт созидательной работы состоит из обрывков воспоминаний студенческих лекций, услышанных случайно разговоров, справок и докладов кабинетных ученых-консультантов. Он не понимает дела, которым руководит. О какой организации танкового конвейера за год здесь может идти речь? Именно поэтому мы не в состоянии за 5 лет организовать производство шприцев одноразового применения, хотя надо изготовить для этого всего около 50 единиц оборудования. Это пустяк для нашей промышленности, но в силу беспомощности организаторов наладить работу не можем и продолжаем бросать сотни миллионов долларов на закупки по импорту.

Такое же предпочтение партийной активности пере... знанием дела мы наблюдаем и внутри всех видов пре... приятий. Директора заводов, КБ, институтов, гла...ые и... женеры, заместители директоров, начальники основны... производств выдвигаются, как правило, из людей, прос... девших 5-7 лет секретарями парткомов, райкомов, испол... комов, то есть переставших быть специалистами.

Для быстрого подъема экономики и вывода страны и... кризиса надо встать на позиции XVII съезда ВКП(б) немедленно:

1) обеспечить предпочтение знания дела и професси... онального мастерства перед партийно-политической ак... тивностью человека, поставив политику позади экономи... ки;

2) пересмотреть оплату труда, обеспечив абсолютны... приоритет сферы материального производства пере... всеми другими видами деятельности, чтобы, грубо гово... ря, больше, чем на заводе и в колхозе, негде было зара... ботать.

Вы скажете, что если это так просто, то почему это не только не делается, но даже не обсуждается?

Этому есть свои причины. Их указывает марксистска... теория познания.

Первое — отсутствие должной квалификации у авторов, причем у их подавляющего большинства. Это является результатом постоянно углубляющейся пропасти между так называемыми теоретическими знаниями, представляемыми наукой, и практическими, действительными знаниями, представляемыми промышленностью. Теоретические или, точнее, литературно-логические знания имеют у нас, как и в каждом обществе на первой стадии его развития, абсолютный приоритет, но, будучи не связаны с конкретной работой, являются по большей части логическими упражнениями на основе комбинирования отрывков и обзоров своих и зарубежных коллег. Именно поэтому потоки книг, журнальных и газетных статей, хлынувших на читателя во время перестройки, при всей их кажущейся занимательности, проблемности и глубине, не решили ни одного реального вопроса, волнующего общество.

Именно поэтому феномен Сталина обсуждается только с тех точек зрения и только в тех аспектах, которые не позволяют сделать практические выводы для сегодняшней политики, затемняют субъективными психологическими особенностями личности анализ конкретной ситуации и конкретную практическую экономическую и социальную политику, мешают нам понять нашу историю.

Это, кстати говоря, касается не только феномена Ста... лина. Даже феномен Тэтчер — и тот извращается наше... идеолого-научной пишущей братией так, чтобы спрята... истинные причины успеха политики Тэтчер, которые на... неприемлемы. Эти причины состоят в решительно... предпочтении промышленности перед всеми другим... видами деятельности. Нам же преподносят приватиза... цию, рынок, продажу жилья самим себе, распродажу заводов и другой госсобственности, насаждение банков, бирж и других институтов. Словом, кто во что горазд, кроме действительной правды, так как эта правда для научных идеологов невыгодна. Вопреки утверждениям наших академиков, основа политики Тэтчер совсем не приватизация, а целенаправленное сокращение бездельников, паразитирующих за счет госбюджета. Основное направление тэтчеризма — это ужесточение финансового контроля за расходованием бюджетных средств и приоритетная оплата сферы материального производства.

Это вызвало подъем производительности, рост производства и спроса — тот же феномен Сталина.

К сожалению, предупреждение В.И.Ленина о том, что буржуазным ученым профессорам нельзя верить ... ному слову, так как они являются плат... правящей верхушки, которых через ра... гии нанимают для обмана народа, оказ... только в буржуазном государстве. На... ния феномена Сталина мы видим явну... ной группы под флагом науки скрыт... доверие народа, увести его от истин... не затронуть экономические интерес... группы, состоящей из живущей на нал... сти и в производстве на участвующей... лигенции из идеологического аппара... и культуры, любыми путями пытающе... настоящей трудовой интеллигенции... созидательная часть общества — ... ванные рабочие, инженеры, агрон... командиры армии и внутренних во... реждений.

Конечно, попытка эта обре... работая сами, неспособны ... они, если не давать им р... серьезно помешать нор... тельности, которая бы...

ОТ РЕДАКЦИИ. То... сы политики сталинизма в... не во всем разделяет ее. Но в... вкладывает несколько иное с... привычного. Нам кажется, что... резон и свои любопытные па... Приглашаем тех, кого интерес... (или согласиться) с автором на...

В ОЗЕРНОМ НАЧАЛАСЬ ДЕЗАКТИВАЦИЯ

О тревожной радиационной обстановке в поселке Озерный Режевского района, где с конца 40-х до начала 60-х годов размещалось производство по обогащению уран-ториевой руды, говорилось уже много. Пугающих слухов вокруг этой темы также хоть отбавляй...

В мае-июне этого года специалисты из отдела радиационной гигиены Свердловской областной санэпидстанции провели комплексное обследование жилых домов и территории поселка Озерный. О результатах этого обследования и о ситуации в поселке мы попросили рассказать исполняющего обязанности заведующего отделом Н.ХОРЬКОВА.

— Николай Петрович, расскажите о результатах этого радиационного обследования.

— Это было полное комплексное обследование строений поселка и прилегающих к нему территорий. Никаких пугающих открытий мы не сделали: общий фон в поселке составляет 20-30 микрорентген в час, в тех домах, при строительстве которых использовались эфельные пески — отходы уран-ториевого производства, — уровень радиации достигает иногда 1000 микрорентген в час. Правда, выявлено несколько радиационных пятен с дозой излучения около 2-3 тысяч микрорентген в час, но существенного влияния на экологическую обстановку они не окажут, наоборот, по нашим прогнозам, в ближайшее время радиационная ситуация в Озерном должна существенно улучшиться — Малышевское рудоуправление приступило к дезактивационным работам. Ликвидировано радиоактивное радоновое облако.

— Вы сказали, что в жилых домах выявлены участки с уровнем радиации до 1000 микрорентген в час. Но ведь еще в декабре прошлого года Свердловский облисполком принял решение отселить людей из «грязных домов»?

— Трудно определить ту грань, отделяющую «грязный» и «чистый» в радиационном отношении дом. Мы рекомендовали к сносу 34 жилых дома в поселке. Те, у кого дом будет снесен, получат жилье в окрестных поселках и в Реже. Совет Министров РСФСР выделил 8 млн. рублей, 4,5 млн. рублей уже поступили в облисполком. На эти деньги будет осуществляться дезактивация и строиться новое жилье. Еще 11 семей уехали сами из Озерного в другие районы, им выделены деньги для обустройства на новом месте.

Сейчас мы отправляем в Министерство здравоохранения РСФСР список людей, живущих в экологически загрязненных домах, для того, чтобы им были установлены определенные льготы. По-моему, эти люди их заслужили. Вот в каких условиях они не по своей воле живут: ул. Советская, дом 2 — радиационное излучение на кухне 260 микрорентген в час, переулок Больничный, 3 — фундамент 1270 микрорентген в час, улица Клубная, 18 — в комнатах до 200 микрорентген в час. Для сравнения: естественный фон для этой местности — 10-12 микрорентген в час. Но хочу повторить: скоро эти дома будут снесены.

— Вы уже сказали о начавшейся дезактивации. Когда она будет закончена?

— Объем захороненных в трех могильниках радиоактивных отходов чрезвычайно велик — несколько тысяч кубометров. Сейчас Малышевское рудоуправление и «Спецатом» ведут их перезахоронение в соответствии с международными нормами. Затем новые могильники будут засажены кустарником, а дороги в радиусе 10 км будут заасфальтированы, чтобы снизить вероятность распространения радиоактивной пыли. Когда это будет сделано, сказать трудно, — все зависит от множества факторов, где не последний — наличие достаточных финансовых ресурсов.

С.СНОВ.

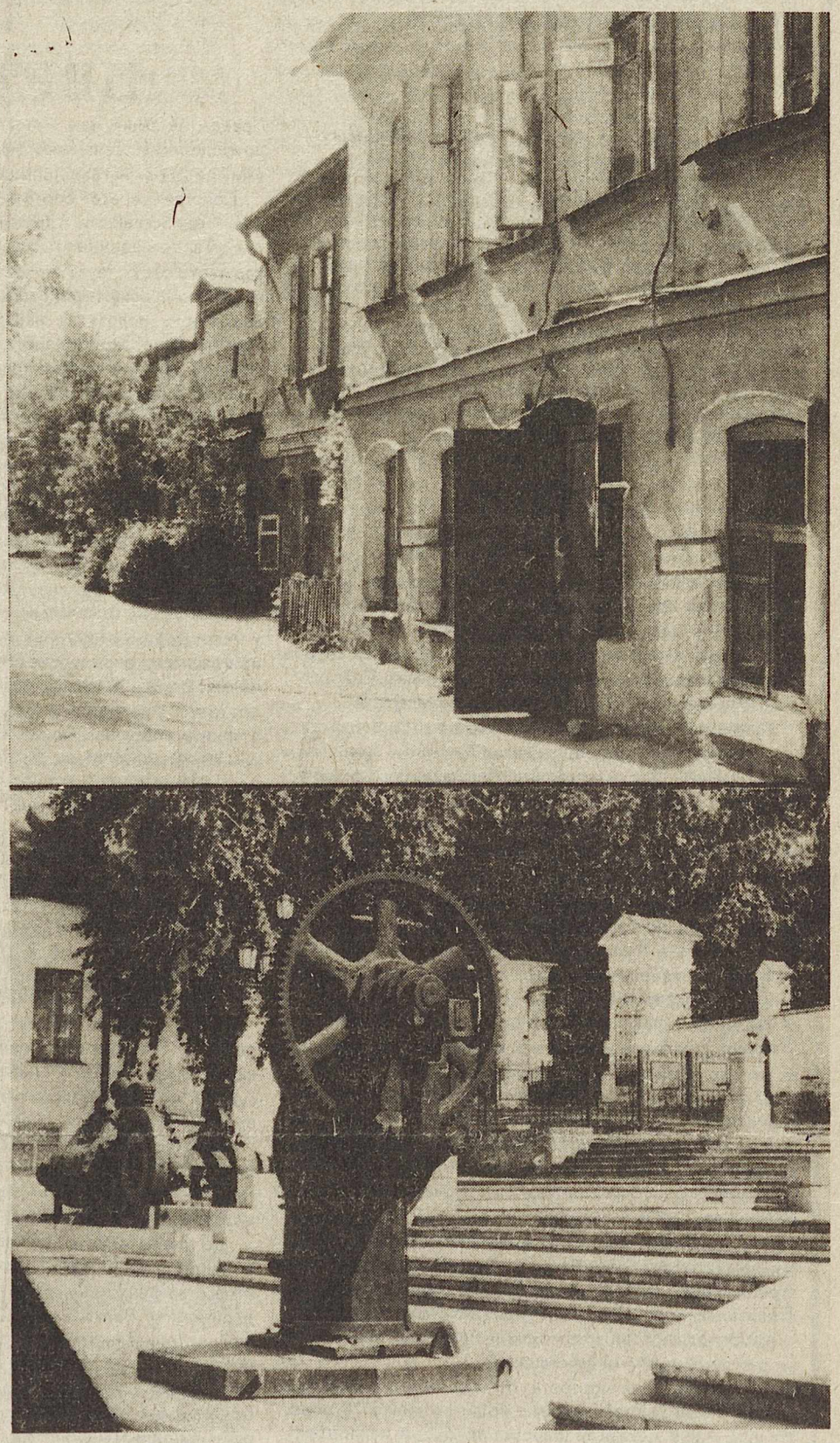

Уголки старого Свердловска. Дворик на улице 8 Марта. Исторический сквер.

Фото А.КЛИКУШИНА.

ВЫ НЕ ОДИНОКИ

СВЕРДЛОВСК. Не торопитесь дарить купленные с рук обручальные кольца. Спустя несколько дней металл может потемнеть. Милицией задержаны мошенники, продававшие в Москве, Казахстане, на Урале фальшивые обручальные кольца из металла желтого цвета с именными и пробными клеймами (проба 583, 7ЛЮ). Если вы попались на этот «розыгрыш» — не отчаивайтесь. Вы не одиноки. Говорят, что партию колец «ювелиры» смогли всучить даже профессиональному скупщику золота, задев тем самым его престиж. Но у жертв мошенников есть возможность «отыграться», если они наберут телефон **58-77-47** в следственном управлении УВД Свердлобл-исполкома.

«УРАЛ—АКЦЕПТ».

ЗА ЧТО БОРОЛИСЬ, НА ТО И НАПОРОЛИСЬ

Крупный скандал разразился в редакции городской газеты «Каменский рабочий», когда журналисты узнали, что три руководителя, в том числе и редактор, создают акционерное общество закрытого типа «Инфоком», предполагая развернуть параллельно газетному делу информационно-рекламную коммерческую деятельность.

Акционеры объявили, что будут материально поддерживать работников редакции. Однако журналисты вовсе не обрадовались возможным «крохам с барского стола», поскольку посчитали, что и сами тоже могли бы стать пайщиками общества. Ведь эту идею высказал в свое время как раз один из них. Тем более, что в условиях роста цен и грядущих реформ местных Советов, без нынешней дотации горсовета газета может не сегодня-завтра оказаться на мели, а журналисты соответственно — стать безработными.

Газетчики вступают в рынок, за который ратовали, и рыночная мораль, как они имели возможность убедиться на собственном опыте, весьма отличается от планово-социалистической. Так что если даже с моральной точки зрения в данном случае поступок руководителей, из коих двое — коммунисты, может вызывать сомнения, то с юридической — все нормально, и горисполком спокойно зарегистрировал новое акционерное общество. Как говорится, за что боролись, на то и напоролись.

Н.БУЙНОСОВА.
г. Каменск-Уральский.

• *Картинки с натуры*

БИЗНЕС У ВОКЗАЛА

Нынешней весной как-то промелькнул по телевидению сюжет о ленинградских мальчишках, промышляющих близ светофора на берегу Невы протиранием автомобильных стекол. Сюжет видели и запомнили многие, в том числе и свердловский школьник Марат. Точнее, он лицезрел протирающих стекла одногодок, что называется, живьем, — из окна автобуса, в котором путешествовал по ленинградским проспектам. Дома рассказал о виденном приятелям. Один из них, Игорь, неожиданно спросил:

— А ты бы хотел таким же бизнесом заняться?

— Еще бы, конечно.

— Ну тогда с ведром и тряпками приходи к 12 часам на автостоянку, что слева от железнодорожного вокзала...

Марат рассказывает мне обо всем этом, сидя на трубчатом сооружении неизвестного назначения, кое притулилось на пешеходном островке автостоянки. Рядом три ведра воды. Наготове тряпки, вижу — сухие. Значит, хотя уже полтора часа здесь, работы пока не было?

— Да, пока заказ на помывку машины не поступал, Игорь что-то сегодня не пришел.

Они работают вдвоем. Отмывают по четыре-пять «легковушек» за «смену», которая длится до 8-9 часов вечера. Берут по 5-6 рублей — в зависимости от того, насколько грязная машина.

Марат нынче закончил восьмой класс и сразу же занял рабочее место у вокзала. Стаж вроде бы невелик, но уже появились собственные наблюдения. Вот прямо у «островка» стоит грязнущая «Нива».

— Но владелец мыть ее не будет, — говорит Марат, — потому что ему предстоит, может, очень длинный путь — машина явно иногородняя. Наши предложения принимают в основном свердловчане...

Знают ли родители о бизнесе у вокзала? Говорит, знают. И не против такого заработка.

А.ВЛАДИМИРОВ.

НА СПИЧКАХ НЕ РАЗБОГАТЕЕШЬ?

«Золотой дождь» обрушился на головы работников Туринской спичечной фабрики. Ажиотажный спрос на спички создал небывало благоприятные возможности для финансовой деятельности фабрики. Теперь прибыль от пятикратного увеличения цены за коробок спичек возросла на столько же и почти полностью остается на счету предприятия.

Совет трудового коллектива спичфабрики, не долго думая, увеличил зарплату работникам в несколько раз. Там, где раньше зарплата была 250-300 рублей, теперь получают по 700 рублей, а наиболее квалифицированные — 1000. К отпуску обещана разовая премия 500 рублей. Стали бесплатными обеды в фабричной столовой.

А.ТОМИЛОВ.
г. Туринск.

• *Белые пятна истории*

ЦВЕТЕТ ТРАВА ЗАБВЕНИЯ

Тавда. Один из тысяч провинциальных городов, принимающих на свои плечи тяжесть любого лихолетья. Мало известное даже на Урале название города на просторах страны звучит еще тише. Такие-то незаметные трудяги — городки и становятся обычно местом не предназначенных для широкой огласки действий. Событий, которые, мягко говоря, не красят власть, а потому сразу развиваются с расчетом на забвение, с надеждой на широко распахнутые глаза молодого краеведа будущего поколения. «Не было у нас ничего подобного. Во всяком случае, даже в местном музее материалов об этом нет».

В МУЗЕЯХ НЕ ЧИСЛИТСЯ

«В годы войны перед жителями Тавды встала задача скорейшего выпуска продукции для фронта, принятия и размещения эвакуированных предприятий. В 1941-1942 гг. в Тавду были эвакуированы промпредприятия и три научно-исследовательских института с Украины, Белоруссии, Поволжья, Карелии, из Москвы и Ленинграда.

Тавдинский лесокомбинат выпускал в годы войны более 20 видов военной продукции... «Фанерный комбинат, пущенный в 1941 году, производил авиационную фанеру, авиационный шпон и пластик для боевых самолетов. Тавдинский гидролизный завод выдал в 1943 году первый декалитр спирта.» И далее перечислены виды продукции, награды, полученные тавдинскими предприятиями, названо количество награжденных теми или иными орденами, медалями, почетными знаками. Вот и все сведения о жизни города в годы войны, удостоенные отражения в городском музее. Все гладко, привычно, не вызывает вопросов у посетителей.

Не знаю, хорошо ли, плохо ли то, что в другом музее — гидролизного завода, расположенном, кстати, в подвале жилого дома, куда и спускаться-то страшновато, к освещению трудовых будней тыла подошли менее профессионально. С первого взгляда на первый же стенд появляется чувство недоумения. Под словами «Они строили завод» помещены, как водится, фотографии с пояснительными подписями. Только в самом начале, так сказать, на открытии, табличка без фото: «Начальником строительства тавдинского гидролизного завода был подполковник Михаил Александрович Петров». Откуда на гражданской стройке подполковник, и почему это большинство первостроителей, после ввода предприятия ставших его ведущими специалистами, люди с очень не уральскими и даже не русскими именами-фамилиями?

Вот первые два портрета, помещенные на особицу, вверху, сразу за сообщением о подполковнике Петрове. На них — И.Р.Дерингер (работал прорабом по монтажу оборудования и технологических коммуникаций. После пуска завода — главным механиком). В.И.Беннер — с февраля 1942 года мастер монтажных работ, с пуском — инженер и главный механик до 1962 года. Отличник целлюлозно-бумажной промышленности. Кстати, под портретами Шандеров, Кайзера, Земана, Гильзинберга и остальных товари[illegible] ...цифичными фамилиями, доработавших до пенсии на построенном ими заводе, тоже встречаются упоминания о поощрениях и наградах.

Правда, не выше, чем «медаль в честь 100-летия со дня рождения В.И.Ленина». У людей же с русскими фамилиями «потолок» наград повыше.

Собственно, этот стенд в подвальном заводском музее — единственное, что как-то намекает на существование в Тавде в военные годы отрядов трудармии. Само же слово это отсутствует не только в музеях. Можно долго читать подшивку городской газеты и за годы войны, и позднее — вплоть до наших времен — ничто в этом зеркале городской жизни не обнаружит присутствия и вклада в дела, которыми гордятся тавдинцы, тысяч людей с «иноземными» фамилиями.

А ведь их руками практически за год был построен современнейший по тем временам завод, работающий и по сей день без капитальной реконструкции. Их руками выпускалась продукция, необходимая для тех же боевых самолетов. Многие из них выполнению поставленных перед партией и правительством задач отдали жизнь. Кто в переносном, кто в прямом смысле слова.

В городе и сейчас живут многие бывшие трудармейцы. Но в ежегодно отмечаемые «дни победы» никто не брал у них интервью, никто не записывал их рассказов и не приглашал на пионерские сборы поделиться воспоминаниями. Одни и те же, «штатные» ветераны тыла смотрят с портретов праздничных газет, выходят на сцены торжественных собраний. Так, может, такое отношение к трудармейцам имеет под собой какую-то криминальную или другую причину?

Может, совершили нечто такое (до или во время нахождения в трудармии), за что отвернулось от них общество? Или это действительно были просто «зеки», в чем уверены сейчас многие тавдинцы молодого поколения? Ответы на эти вопросы можно найти в рассказах бывших «бойцов» трудармий, в немногих, очень скупых на информацию документах, сохранившихся в архивах.

«НАМ ПОВЕЗЛО...»

Из-за небольших пропускных возможностей газетных страниц приведу в сокращении только два рассказа бывших трудармейцев. Рассказы о той корректировке их судьбы, что была внесена закрытым постановлением правительства о создании трудармий.

Альфред Иванович Дерингер — сын Ивана Робертовича Дерингера, фотография которого помещена в музее гидролизного завода. Он был в трудармии вместе с отцом, матерью, братом. Но по порядку...

До войны жили в Москве. Отец находился в Тавде в командировке — был направлен как специалист на строительства фанкомбината. В 1941 году Альфред закончил десятилетку. Райкомом ВЛКСМ сразу в июне был направлен на строительство укрепрайона под Смоленском. Вернулся в Москву 17 августа к опечатанным дверям квартиры. Поехал к тетке, та сообщила, что мать с младшим братишкой эвакуировалась в Тавду, к отцу. Разрешили ехать к родным и Альфреду.

В Тавде устроился, работал. Жили в служебной квартире отца. В начале 42-го в военкомате шел набор на курсы штурманов-бомбардировщиков, записался и Альфред. Тогда еще, в начале войны, не думал, не верил, что страна, в которой он родился, учился, на благо которой осознанно, с энтузиазмом трудились все работоспособные члены его семьи, откажется от него как от защитника только потому, что он немец. Когда работник военкомата, проверявший довольно подробную анкету Дерингера, дошел до графы «национальность» — вопрос был решен, и на курсы Альфред не попал. Зато в середине лета пришла повестка о мобилизации в трудармию. Отряд ее стоял на окраине Тавды в районе Белого Яра.

Рядом был лагерь заключенных, ничем от отряда не отличавшийся. В бараках, за колючей проволокой, под присмотром охранников жили трудармейцы. Одежда та же, что и у заключенных, питание то же, так же разбиты на бригады. На обед, на работу — строем. Впереди охранник, сзади охранник. Выход за пределы территории расценивается как дезертирство, побег со всеми вытекающими последствиями. Никаких семей (а были здесь мужья, жены, дети) не признавалось.

Итак, отец, мать Альфреда Дерингера и братишка-подросток еще какое-то время жили по-прежнему. Но вскоре пришла повестка отцу, затем Марии Альфредовне. Причем матери (медику по образованию, очень женственной и отнюдь не сильной физически) предстояло отправиться на шахты в Карпинск. Мария Альфредовна к тому времени уже знала, что представляет из себя трудармия, но тем не менее стала хлопотать о том, чтобы с ней отправили и пятнадцатилетнего младшего сына. Не оставлять же было мальчика одного. Сначала отказывали. Потому что каким-то образом в его документах раньше была допущена ошибка. В графе «национальность» указано «русский» (тем более, что родным языком в семье тоже был русский). Потребовались определенные усилия, чтобы доказать, что ребенок той же национальности, что и родители. Разрешение было получено. На шахты Мария Альфредовна уехала вместе с сыном...

Иван Робертович делал несколько попыток воссоединить семью. В отряде Тавдинлага он пользовался авторитетом как образованный человек и хороший специалист. Словом, был на особом счету, скорее всего поэтому и сумел выхлопотать через полтора года перевод жены и ребенка в Тавдинлаг.

— Нам тогда очень повезло, что мы оказались именно здесь, в Тавде, именно в Тавдинлаге. Был ведь в городе еще отряд, принадлежащий Востокураллагу. Мы строили гидролизный, на другие работы ходили. Но у нас и начальник строительства М.А.Петров был человеком порядочным, не жестоким. И местные жители в большинстве своем к нам не проявляли той тупой ненависти, жестокости, что была в других местах. Мы ведь имели хоть и скудные, но вести от знакомых и родных, попавших в трудармии других городов. Там бывали случаи, что на лесозаготовки уходил отряд в две тысячи человек, а к концу сезона в живых осталось пятьдесят.

...Знаете, тогда меня трудности быта, недоедание, двенадцатичасовая работа как-то не угнетали морально. Никак не мог внутренне смириться с тем, что ходим под охраной, в одежде заключенных. И члены партии среди нас были... Довелось однажды во внеслужебной обстановке поговорить с Петровым. Я тогда об этой своей обиде, о несправедливом к нам отношении сказал ему.

— Ты же видишь, война внезапно началась. Некогда сейчас разбираться с каждым — кто хороший немец, кто плохой. Но вот после победы разберутся обязательно. Оценят каждого, извинятся за обиды...

Многие тогда верили таким обещаниям и жили этой верой. Но еще более года после окончания войны существовали отряды трудармии, и только в пятидесятых годах смогли выжившие трудармейцы, не пустившие к тому времени корни на тавдинской земле, поехать в свои родные

места. Большинство из тех поездок вернулись ни с чем. Дома, имущество принадлежало уже другим. Возвращать добро или выплачивать за него деньги никто не собирался. В Тавде же у большинства уже были хоть какие-то углы и работа. Семья Дерингеров тоже осталась на Урале. Здесь, после выхода на пенсию, Иван Робертович занимался еще и просветительской работой — стоял у истоков создания Тавдинской музыкальной школы, преподавал в ней. В этой семье, кстати сказать, все очень музыкальны, обладают художественным вкусом — выжигают, рисуют, мастерят. У Альфреда Ивановича и сейчас сохранился довоенный еще альбом с рисунками интерьера квартиры, в которой жили... Трудно поверить, что они выполнены не рукой профессионала.

Сейчас уже на пенсии и Альфред Иванович — бывший главный инженер Тавдинского фанкомбината, и жена его — Анна Васильевна, которую в свое время хотели исключить из партии, за то, что вышла замуж за немца. Внуки растут. А вот обещание подполковника Петрова, данное им по чистоте душевной от имени государства, кто и когда его выполнит?

Нет, не нужно сводить все лишь к материальным вопросам. Хотя и они для многих ныне одиноких, престарелых, лишенных в молодости возможности получить специальность, работу по призванию, ныне многое значат. Ведь пусть поздно, но вспомнили о ветеранах тыла. Хоть и небольшие, но вводят и для них льготы. Трудармейцы к ним не отнесены. И, кстати, большинство не имеют даже документального подтверждения о том, что в годы войны были в трудармии. Никаких справок или трудовых книжек за то время им не дали.

— Мне было восемнадцать — девятнадцатый, когда я оказалась в трудармии, — рассказывает пожилая женщина.

И если Альфред Иванович чисто по-мужски не придавал особого значения условиям трудармейского быта, то женщины, которым выносить его было тяжелее, больше всего запомнили именно голод, холод (зимовали даже в палатках), непосильный труд. И опять моя собеседница произносит странно звучащую фразу:

— Нет, мне повезло. Я заболела дистрофией и меня, как и многих доходяг, отправили на подсобное Тавдинлага, расположенное в пятидесяти километрах вниз по реке, в несуществующей теперь деревне Ивановка. Там на траве да на горохе и выжила. Да еще, надо сказать, многие жители деревенские помогали нам. Кто молочком угостит, кто картошкой. У них самих столько горя было, тоже голод. Мужчины воевали с немцами, а женщины не озлобились, нам, немцам же, помогали. Были, конечно, и жестокие люди, кое-кто и поиздеваться был не прочь. Но запомнились добрые. Они помогали нам выжить в этой страшной лагерной системе.

Мы не получали зарплат, только расчетчик каждый месяц в бухгалтерии сообщал, сколько с нас причитается за нашу зековскую одежду, за пустую похлебку... Многие, когда отряды закрылись, после войны уже, еще должны остались.

Гермина Рукгабер попала в Тавдинлаг из далекого Казахстана. Все близкие ей люди погибли в лагерях — отрядах соликамских трудармий.

МОГИЛА № 151

Честно говоря, с трудом верилось, что трудармейцам из Тавдинлага повезло. Какое уж тут везенье может быть, если ни за что, ни про что людей подвергли лишению свободы и отобрали имущество, руководствуясь лишь признаками национальной принадлежности?

Чтобы понять, что оба моих собеседника действительно «родились в рубашках», нужно было посетить архив учреждения «И-299», в годы войны именовавшийся «Востураллагом». Работнице архива Т.Г.Сафроновой о трудармейцах не дают забыть практически ежедневные запросы от них самих, их родственников. Люди просят документального подтверждения своего пребывания в отряде Востураллага.

— Наверное, где-то в Казахстане или еще в других местах им ввели какие-то льготы — запросов много, — говорит Тамара Григорьевна, — еженедельно до сотни справок высылаю. Справочки выписываю по 8 января 1945 года.

Численность этого отряда была семь тысяч пятьсот двадцать девять человек. На умерших в трудармии тоже сохранились документы — их дела.

Кто же они были — оставшиеся здесь, в уральской земле? Долго ли они здесь жили и работали, приближая Победу? Почему умерли? От старости, болезней? Знают ли о их судьбе далекие близкие? На эти вопросы дают исчерпывающие ответы хранимые в архиве скоро уже полвека дела.

Беру в руки, не выбирая, подряд, стопку тоненьких, пожелтевших большеформатных карточек. Всего по нескольку листочков в каждой, но сколь много хранят в себе они. Листы эти — сегодня все, что осталось от некогда живого, думавшего, любившего кого-то и верившего во что-то человека. Они — свидетельство конца его надежд.

Дело спецпоселенца (так почему-то в документах именовались трудармейцы) Яуфмана Августа Францевича, из крестьян, 38 лет от роду, беспартийного, образование четыре класса. Прибыл из Кустанайской области. Отпечатки пальцев, описание внешности, сведения о службе в царской, белой, иностранной и Красной армиях (оказывается, не служил), о кличке (оказывается, нет). Дело начато 11 марта 1942 года, закончено 29 августа 1942 года. Несколько месяцев потребовалось для того, чтобы заболел и умер молодой, кареглазый, крестьянской закалки мужчина.

Листая «дела» дальше, уже не удивляешься скоротечности пребывания этих людей в отряде Востураллага, убеждаешься, что это не случайность.

Дело Янцена Генриха Петровича, тридцатилетнего мужчины, начато 20 февраля, закончено в связи со смертью 31 марта 1942 года.

Энгель Рудольф Давыдович, 19 лет, дело начато 20 февраля, закончено 7 августа... Рудольф Энгель был черноволос и сероглаз, из рабочих, член ВЛКСМ, закончил педучилище, родной язык русский. Таким он прибыл в Тавду, в трудармию. Каким он здесь остался? Об этом свидетельствует другой документ — акт о погребении.

«Составлен настоящий акт в том, что тело умершего в лазарете Энгель Рудольфа Давыдовича похоронено на Щучьем озере. Могила № 151. Тело без белья...»

Эльвейн Эмиль Иванович. Дело заведено 20 февраля, закончено 19 ноября 1942 года. Бывший боец Красной армии, 35 лет, умер в медпункте от общего истощения. Погребен на Щучьем озере.

Скорбный этот перечень цитат из «дел» можно продолжать очень долго. И каждое откроет какие-то новые, может быть, не столь важные для работников архивов, но очень важные с точки зрения человечности и справедливости детали. Но нет и сегодня возможности вспомнить каждого погибшего. Только в Тавдинском отряде трудармии Востураллага в 1942 году умерло 152 человека, в 1943 — 454 человека, в 1944 — 186 человек, в 1945 (отряд существовал до 8 января) — 29 человек.

И все же в очень тоненькой стопке взятых подряд, наугад документов привлек один, уходящий в сегодняшние дни запрос.

В деле сорокачетырехлетнего трудармейца по фамилии Эльвей, умершего от авитаминозного энтероколита, подшито письмо сына, где он в (1989 году!) спрашивает, где же его отец. «Он был мобилизован и не вернулся домой». Здесь же копия ответа. Но если из дела можно точно узнать место захоронения, причину смерти, то из ответа эти важные для близких людей детали не ясны. В нем написано, что «сообщение о смерти направлено в ОАГС НКВД по Свердловской области г.Свердловска 27 ноября 1942 года № 2467. По поводу свидетельства о смерти нужно обращаться в ЗАГС Свердловска». Возможно, после долгой переписки почти через полвека придет сыну свидетельство о смерти отца. Но вот положить венок на его могилу или привести к ней внуков — таких элементарных человеческих прав он так и не получил.

Почти во всех делах умерших встречается место захоронения — Щучье озеро. В Тавде их два. Одно ближнее, где запрещено купание в связи с тем, что там питьевой водоем, другое — дальнее, за заброшенной деревней Михайловкой, добраться до которого крайне трудно из-за таежного бездорожья. Так у которого же из них нашли последний приют сотни трудармейцев? С кем ни довелось говорить об этом в Тавде, все — от работников горсовета, музеев, архивов до седых старожилов — не могут ответить на этот вопрос. Потому что на берегах обоих озер не сохранилось никаких следов, кладбище не обозначено. Травой забвения затянуло довольно емкую страницу истории города, частицу истории страны. Сегодня трава эта по-прежнему цветет махровым цветом.

Вспомнился Вильнюс, где довелось побывать с группой туристов на кладбище. Экскурсовод много и интересно рассказывал о памятнике советским воинам, погибшим в Литве во время Великой Отечественной, показывал отдельные могилы освободителей и известных людей, память о которых украшает историю и культуру литовского народа. А мимо довольно обширной, очень ухоженной части кладбища, где могилы были одинаковы, с одинаковыми аккуратными крестами, провел группу с короткой фразой: «Здесь похоронены польские завоеватели».

В какие же незапамятные для ныне живущих времена завоевывали поляки Литву? Что несли они литовцам? Но над людскими счетами и долгами есть высший счет и долг. И то, что в Вильнюсе поддерживают в образцовом порядке могилы завоевателей, я думаю, духовно обогащает, укрепляет авторитет литовского народа.

Трудармейцы вместе со всеми тружениками тыла, только в более тяжелых условиях, работали на Победу, похоронены не за границей — на территории государства, подданными которого родились и умерли. От кого была засекречена долгие годы и жизнь их, и смерть? Почему и нынче не удостоены они доброго слова и скромного обелиска, хотя бы одного на всех?

Так много вопросов в этой статье. С точки зрения стилистов, частого повторения их надо бы избегать. Не удается. Потому что полвека не выполняется обещание восстановить справедливость и открыто сказать кто был кто.

С.ГУСЬКОВА.

соб.корр.

г. Тавда.

ОТ РЕДАКЦИИ. В этом материале затрагивается лишь один аспект трудной темы из нашего прошлого. Надеемся, что читатели газеты откликнутся на эту корреспонденцию и пришлют в редакцию свои воспоминания о так называемой трудовой армии.

• *Житейские будни*

ОЧЕРЕДЬ ЗА СПРАВЕДЛИВОСТЬЮ

Главные памятники нашего города (да и не только нашего) — указуют и руководят. У Свердловска даже есть «памятниковая» особенность. В городе, где один главный памятник поднял руку вверх, а другой тычет пальцем куда-то вниз, разве могут житейские дела вершиться осмысленно, разумно и правильно?

Вот, например, дом номер 3 по улице Гражданской является образцовой развалюшкой. Дом, кажется, еще дореволюционный, каркасно-засыпной (тогда еще не думали о народе). А сейчас, к настоящему времени, стены уже почти пустые, шлак из них повысыпался. Ну и пусть. Зато в наше время о народе уже думают. 2 июля 1984 года товарищ Колесников, тогда еще начальник Свердловского отделения железной дороги, признал, что делать капитальный ремонт дома нецелесообразно, так как планируется его снос в 12-й пятилетке. В 1986 году инспектор отдела капитального строительства Управления Свердловской железной дороги Рудаков сообщил жителям дома, что снос планируется в текущей пятилетке. В 1987 году заместитель начальника дороги товарищ Домаров написал соответствующую бумагу, что указанный дом относится к числу ветхих, подлежит сносу в 1988-89 годах. В 1988 году товарищ Югрин, тоже начальник чего-то, уже четко доказал, что дом принадлежит к разряду ветхих и будет снесен в 13-й пятилетке. В этом же 1988-м году главный архитектор города товарищ Белянкин резюмировал, что дом сносить не нужно, поскольку он раз стоит, то еще сто лет простоит. В нашем социалистическом государстве как о людях, так и о домах большая забота. Жители говорят, что управдом с сочувствием относится к ним, только вот не все в третьем доме вносят квартплату. Поэтому тем, кто не платит (а платить-то не за что: ни воды, ни газа, ни отопления, только во дворе большая помойка), он, вернее, она не выдает карточки на продукты. И это демагогический вопрос: мол, какое отношение имеет квартплата к карточкам? Я скажу так: значит домоуправ ценит дом. И все же некоторые жители считают: а с какой стати они платят? Единственно, за что еще можно платить, так это за свет, и — за крыс, чтобы их потравить. А то их уж больно много развелось, они постоянно под полом копошатся и даже по квартирам с детьми бегают. Ребята и зверята! Можно сказать, дом на крысах стоит. Я так скажу даже, тут война: кто кого! Крысы считают, что жителям здесь давно уже не место.

Старожилам уже за 70 лет перевалило в ожидании новой квартиры. Вот и алкаш дядя Вася был привезен сюда еще ребенком, а сейчас уже и состарился и спился. А непьющие старушки продолжают с ним жить под одной крышей. Почему-то там все уравнены в правах: и кто пьет, и кто не пьет. Так нельзя. А что же тогда наша борьба с пьянством? Я бы сделал так. Не пьешь, скажем, хотя бы пятилетку — в новый дом тебя. Чтобы поощрить людей к трезвой, сознательной жизни.

Рядом с третьим домом стоят точно такие же дома, первый и пятый. Это его братья-близнецы. Там все точно так же.

У жильцов этих домов на лицах хмурая общая задумчивость. Они, проживающие в этих домах, — жертвы безумия власть имущих. А если безумие вдруг охватит и их? Если они потеряют, наконец, терпение и начнут добивать своими руками развалюшки, не дожидаясь, когда те погребут их под собой? Или вот еще вариант. Эти люди предупредили, что как только рядом построят дом, они все туда переедут. Хватит им терпеть обещания от жалеющих начальников! У них и пример есть. Это пятнадцать семей рабочих железной дороги, которые в прошлом году самовольно заняли не причитающиеся им квартиры в новом доме номер 4 по улице Кимовской.

Впрочем, это еще как посмотреть — «не причитающиеся». Дело в том, что согласно плану-распределению дома номер 4 на улице Кимовская на отселение с ветхого жилья было предусмотрено 46 квартир. Эти семьи жили в лачугах до 71 процента износа и уже давно являлись унылыми очередниками. И в первую очередь их-то и предусмотрено было отселять. Но оказалось, живут в «лачугах» и похуже. Это начальник вокзала станции Свердловск-Пассажирский В.Н.Парфенюк, начальник локомотивного депо Свердловск-Пассажирский Ю.А.Ужанов, начальник отдела гражданских сооружений Свердловского отделения дороги А.Н.Шароварин, главный врач линейной СЭС А.А.Макаров, начальник отдела по распределению сырья ОРСа НОД-2 В.В.Степанова, секретарь райпрофсожа Свердловского отделения дороги И.Т.Сычек и им подобные, занимающие руководящие посты. Вот им-то и дали квартиры по Кимовской, 4. Правда, никто не может сказать, что они жили уж очень плохо в своих старых квартирах. Но начальство наверху сидит, сверху смотрит и самих себя лучше всех видит. Ему виднее.

А как же на отселение с ветхого жилья, на которое по первоначальному плану было предусмотрено 87 квартир, потом осталось 46, а в итоге — ни одной? Руководство Свердловского отделения дороги (которая является владельцем) потрясает скупость. Видим эволюцию владельца жилого фонда, который все больше натурой мельчал. Скупость на социальную справедливость. Пришлось людям самолично занять пустующие квартиры.

В ответ последовали карательные меры. По заверениям женщин, которых выселяли, юрист отделения дороги Мяделец не пропускал ни одного погрома по выселению трущебников из новых квартир. На каждый погром пьяный приходил. Для храбрости. Потому что он на себя взвалил нелегкую добровольную обузу драться с женщинами. 21 февраля на каждого осажденного жителя уже было по пять милиционеров. Работали споро: хватали людей, заносили в автобус. Ирина Банникова, мать трехнедельной Майм Банниковой, кричала: «Отдайте мне ребенка!». Но ей его не отдавали. (Правда, потом попозже ей в камеру привезли, чтобы она покормила). При виде такой сцены один молодой служивый (говорят, «афганец») не выдержал: на глазах у него появились слезы. Но все-таки он делал руками все, что было ему приказано (и это, по-моему, страшно!). «Мой долг» — угрюмо отговаривался он. «Это твой долг? — язвили женщины. — Но что ты тогда дрожишь?!» «Завтра вы сами можете оказаться на нашем месте», — говорили они сапогам и погонам. «Мы никогда не окажемся на вашем месте» — парировали те. У синих шинелей, пока им дают нищенскую пайку, в душе затычка, поэтому-то они и глухи к людскому горю. Ведь неправедное дело делают под прикрытием долга. Долг перед кем? Перед народом? Так они же этот народ пинают и толкают!

Надо ли говорить, что когда любой из них вдосталь изведает горя и унижений, тогда-то и вылетит из его души затычка. И никто не застрахован от этого, и в нашей неспокойной беспощадной стране не спасет никакой мундир, как ни цепляйся.

Трущёбники обречены страданием искупить перед руководством дороги свою вину за то, что они такие скромные, неприметные, что от них нечем поживиться. Вот и ютятся в холоде и грязи, вот и воюют.

А зарвавшееся начальство теряет человеческий вариант, который единственно оправдывает их как людей, оправдывает жизнь их на земле. Только человеческие накопления принадлежат человеку и с ним и останутся, которые и возьмет его душа, легкая на подъем. Терпеливо всю жизнь поджидающая этот момент: во что все еденье и спанье в конце концов выльется. А если таких накоплений так за всю жизнь и не было? Чего стоит такой человек перед Богом и Людьми?

В.ГОВОРКОВ.

Фоторепортаж

ДЫМКА И ЕЕ ХОЗЯИН

Вообще-то на выставках, что одна за другой организовывались в мае-июне в Свердловске, побывали со своими хозяевами еще многие десятки Бартов и Шелл, Барри и Томасов... Называю первые пришедшие на ум клички породистых собак, наших, как принято говорить, четвероногих друзей. По рингам-площадкам выставок-91 прошли от комнатных величиной с рукавичку, еле слышно лающих существ до громадных с «львиными» голосами догов и овчарок.

Мы теперь много говорим о воспитании любви к «братьям нашим меньшим». А она, эта любовь, вот, наяву! Радует то, что и среди хозяев четвероногих, и среди зрителей, пришедших поглазеть на «парад» лохматых граций, много детей. Много их было даже на последней из выставок, проходившей 15-16 июня в ЦПКиО им. Маяковского и носившей совсем не театрально-развлекательный, а сугубо прагматический вроде бы характер. На лужайки парка выводились собаки охотничьих пород, чтобы те продемонстрировали свои профессиональные навыки «брать», медведя ли, барсука, либо зайца... Здесь и запечатлел фотокорреспондент Леонида Захаровича Маслова, профессионального охотника из поселка Верхнее Дуброво, хозяина Дымки-лайки, признанной на выставке лучшей среди собак этой породы.

Сейчас у Леонида Захаровича, можно сказать, отпуск. Позади сезон, за который они вместе с его любимицей и другом добыли около 70 белок, несколько куниц, барсуков, лисиц и енотов. Это, кстати, их ежегодная «норма».

А на отдыхе почему бы не поразвлечься — не поучаствовать в областной выставке и между делом не взять первое место? К тому же, уж если случилось в Свердловске побывать, надобно запастись охотничьей амуницией и Дымке справить обнову в виде добротного кожаного ошейника и поводка производства местного специализированного малого предприятия «Кинос», учредителем которого является один из организаторов выставки охотничье-собаководческое хозяйство «Исток».

Состязались в сдаче «нормативов» по своему, так сказать, классу собаки всех других охотничьих пород. В том числе и таксы.

А. ВЛАДИМИРОВ.

Фото В. СТЕПАНОВА.

Отовсюду обо всем

СВЕРДЛОВСК. В стенах Свердловского института народного хозяйства неизвестный пока «гигант мысли» получил сразу восемьдесят дипломов — незаполненных бланков очень строгой отчетности. Он их забрал из сейфов двух кафедр. «Поздравить» удачливого «дипломника» мечтают и администрация института, и милиция, хорошо представляя реальную цену дипломов на «черном рынке». По мнению милиционеров, дипломы продавать не стоит: с таким количеством «корочек» совершенно не страшна безработица. Впрочем, с обилием «гигантов мысли» безработица не страшна и милиции.

СВЕРДЛОВСК. Процесс департизации органов внутренних дел, о допустимости которого политические силы еще продолжают спорить, уже набрал обороты. По данным службы по работе с личным составом УВД Свердлоблисполкома, на первое января нынешнего года в органах внутренних дел области трудились 3380 коммунистов. Сегодня их число сократилось вполовину. Самораспустились первичные ячейки, объединяющие более пятисот партийных милиционеров, еще 410 — приостановили свое членство в партии, 780 — написали заявления о выходе. Очевидно, что этот процесс ускорится в связи с решением российского парламента не допускать создания и деятельности в милиции политических партий и их организаций.

СВЕРДЛОВСК. Презентация компьютерно-технологического центра профессионального обучения состоится 4 июля в Свердловском индустриально-педагогическом институте (СИПИ). Среди его организаторов — Госкомитет СССР по народному образованию, американская корпорация «ИБМ», международный союз обучения ремесленному труду и СИПИ. Центр будет заниматься подготовкой и переподготовкой специалистов в области информационных технологий.

«УРАЛ—АКЦЕПТ».

Юмор

НЛОмания

В последнее время какая-то чертовщина творится. То в небе что-то яркое промелькнет, то летающая миска померещится. А на днях — даже и говорить неудобно — женщина привиделась в чем мать родила, но в скафандре. В общем, до того надоела вся эта абракадабра, что решил по блату к престижному окулисту обратиться.

— Так и так, — говорю, — выручайте. На что угодно согласен, даже в федоровскую «Микрохирургию глаза» лечь, только чтоб эту галиматью не видеть.

А врач, стройная, симпатичная такая, ну, словом, как та, только в белом халате. Посмотрела зрение проверила, очки и капли от конъюнктивита выписала, а напоследок и заявляет:

— Вам все же к психотерапевту записаться надо.

— Это в каком, — говорю, — смысле? На Агафуровские дачи намекаете? Да если хотите знать, у меня в роду все без отклонений, даже ни одного экстрасенса не было! А сам я беспартийный.

— А газеты, — спрашивает, — читаете?

— Как же, — отвечаю, — без них: «Вечерку», а иногда и «Свердловский строитель». Я, между прочим, по строительно-монтажной части числюсь.

— Ну, тогда все ясно! Попробуйте с месяц перерывчик сделать, а вместо этих газет художественную литературу полистайте.

Недели три держался, а потом не вытерпел. Как-то в конторе ДСК с тумбочки «Строитель» взял, а в ней кандидат технических наук А.Матвиенко про НЛО рассказывает. Продолжение, написано, следует, а начало аж в предыдущих 7 номерах было. И еще, говорят, в 20 будет напечатано. Где вот сейчас пропущенные достать?

Так, думаю, не пойдет, надо и «Вечерку» посмотреть. Раскрываю первую попавшуюся, а там Э.Якубовский, наш свердловский «неопознанный» летописец, об авариях НЛО сообщает, тоже с продолжением. В Америке, мол, сотнями тарелки с НЛОнавтами бьются. Так что уже третий день на работу не хожу, отгулы взял, чтобы пропущенное наверстать. О врачах и слышать не хочу: из-за них столько интересного чуть не проморгал.

А вчера ночью на балкон вышел свежим воздухом подышать, глядь, а у Стожар вроде как лишняя звездочка появилась. Тут же в Шадринск брату позвонил, чтоб проверить.

— Подожди, — говорит, — маленько. Сейчас рассолу выпью, а то голова трещит.

Минуты через три даже трубка запрыгала:

— Точно, — кричит, — только, кажись, не одна, а целых три сверх положенного горят.

Сразу отлегло на сердце. Значит, думаю, все нормально. А то уж снова окулиста вспомнил.

А. ЕВСЕЕВ.

Если вы еще не решили, ГДЕ ПРОВЕСТИ СВОЙ ОТПУСК вместе с семьей в «бархатный сезон», предприятие «СЮЖЕТ» предлагает вам семейные путевки в г. Севастополь на 20 дней (с 20.08 по 10.09).

Проживание в общежитии гостиничного типа (жилой блок на 10 человек).

Стоимость путевки в 2-местном номере — 1700 руб., в 3-местном номере — 2200 руб.

Справки по телефону 58-65-74 или по адресу: г. Свердловск, ул. Октябрьской революции, 35, «СЮЖЕТ».

ЦЕНТР «УПИ — ХИМ»

организует обучение на курсах менеджмента в Болгарии (София) с посещением Турции (Стамбул).

Срок обучения — 12 дней. Группы комплектуются ежемесячно.

Оплата — в рублях.

Справки по телефонам: 44-97-22 и 58-65-74.

За власть Советов

И.о. редактора В.В.Веприцкий.

Редакционная коллегия: Н.Л.Пономарева, М.А.Романова, Н.П.Широков (ответственный секретарь), В.В.Шишкин.

АДРЕС РЕДАКЦИИ: 620031, г. Свердловск, пл. Октябрьская, 1.

НАШИ ТЕЛЕФОНЫ: редактор, заместитель редактора — 58-99-14, ответственный секретарь, заместители ответственного секретаря — 51-73-33, 58-96-65, отдел экономических проблем, отдел информации — 58-98-24, отдел общественно-политических проблем, отдел писем и отдел рекламы — 58-98-59, 51-47-31.

Номер набран и смакетирован в объединении «Гейзер».

Отпечатан в Верхнепышминской типографии. Заказ 2893.