№ 101 (260) ◆ СРЕДА, 2 ДЕКАБРЯ 1992 ГОДА ◆ НАШ ИНДЕКС 53802 ◆ ЦЕНА — 2 рубля. ПО ПОДПИСКЕ — 10 копеек.

Издание Совета народных депутатов и администрации области

ОБЛАСТНАЯ газета

ЕКАТЕРИНБУРГСКИЕ ВЕДОМОСТИ

Выходит по вторникам, средам и пятницам

А что же думает народ?

НАДЕЙСЯ ТОЛЬКО НА СЕБЯ

Кто только ни говорит сегодня от его имени! И ведь что говорят-то... Социологи из Института философии и права опросили жителей типичного промышленного центра глубинки — Каменска-Уральского. Полученные результаты, по словам доктора философских наук В. Житенева, позволяют утверждать, что ни сторонники, ни противники правительства не могут сегодня рассчитывать на массовые выступления. Это иллюзия. Уральцы не станут чьей-то социальной опорой, и, значит, политическая «дрячка» будет идти лишь в кулуарах, пока народ занят выживанием.

Но обратимся к цифрам. На вопрос, кто же главный виновник того, что мы так плохо живем, жители Каменска-Уральского ответили:

50 процентов — бывшая партноменклатура, засевшая в структурах власти, 38 — мафия, 26 — правительство, 18 — президент, 13 — Верховный Совет, 8 — инородцы, 6 — предприниматели, 5 — демократы.

С кем (или с чем?) связаны главные надежды?

60 процентов надеются ныне только на себя. На местный Совет и администрацию надеются только 1—2 процента, на демократов вообще — 9 (год назад было 30), на национал-патриотов — 2, столько же — на профсоюзы. Выросло доверие к набирающему силу рабочему движению — 15 процентов. А на коммунистов надеются в десять раз меньше...

Теперь поговорим о личностях. Треть не верит вообще никому. Около четверти (24 процента) по-прежнему верят Ельцину. На втором месте уверенно идет Жириновский — 8 процентов, третье делят (по 5) Собчак и Руцкой, далеко позади них держатся рядом Хасбулатов (1,8 процента) и Гайдар (1,6). А ноль чаще всего встречался в графе «положительные эмоции».

На Екатеринбургской фондовой бирже

Чеки пошли в гору

На последних торгах на фондовой бирже отмечен некоторый рост стоимости приватизационного чека: при наличном расчете она в среднем составила 6950 рублей за штуку, по «безналу» — 9 тысяч рублей, т. е. практически оказалась близкой к номиналу.

Продано три лота: вначале двенадцать штук по 8 тыс. рублей наличными (при стартовой цене — 6500), затем еще 70 штук по 6800 рублей, а вначала продажу партия чеков стоимостью 9 тысяч безналичным перечислением.

Ростом курсовой стоимости ваучера объясняют специалисты биржи тот факт, что остались невостребованными сберегательные сертификаты «Уралкомбанка», которые предлагались за приватизационные чеки.

Вл. КАМЕНЕВ.

Контакты, контракты

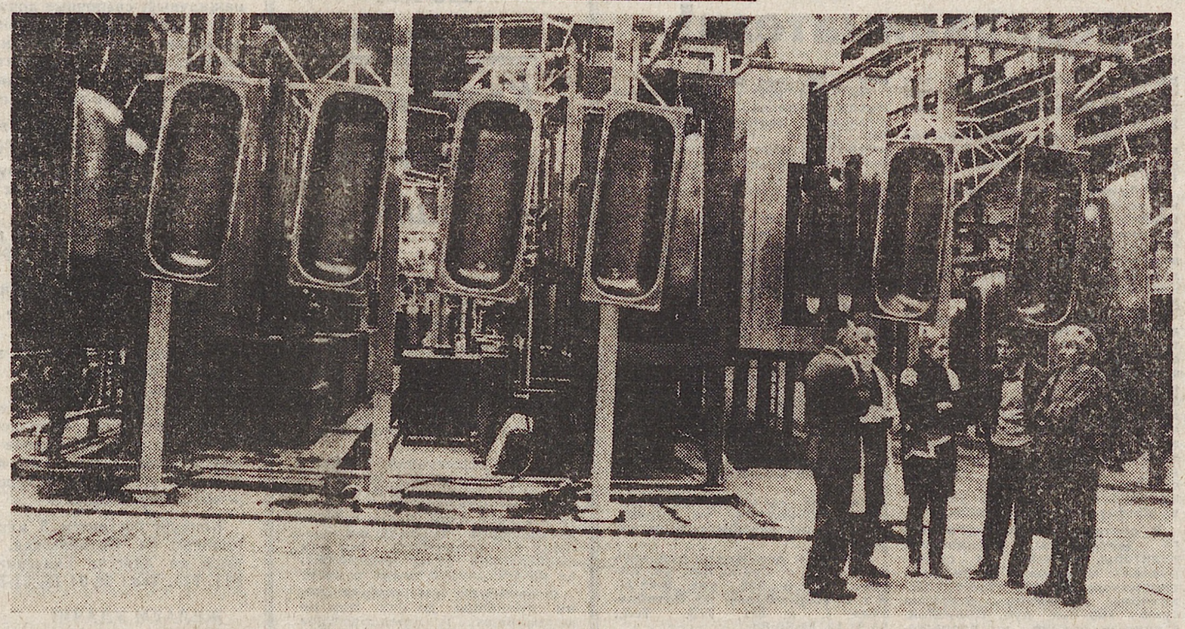

ВИЗ — «МОНЕТА»: примите ванну!

На Верх-Исетском заводе заработала итальянская линия

На Верх-Исетском заводе в Екатеринбурге начал выдавать первую продукцию новый цех стальных эмалированных ванн и моек. Пока еще совместно со специалистами фирмы — поставщика оборудования «МОНЕТА» (Италия) идут последние пуско-наладочные работы, вносятся корректировки в систему электронного управления. Но не вхолостую движется транспортер. Мощные прессы без спецподогрева штампуют заготовки из листовой стали, роботы—напылители эмали испытали качество заложенной в них программы не на двух-трех ваннах и мойках. Их уже более тысячи на складе готовой продукции.

Как сказал главный инженер производства товаров народного потребления ВИЗа Виктор Понихитин, первые образцы, выпущенные на линии из российских материалов, оценены итальянцами на «отлично». И вообще, именно на отменное европейское качество своих товаров народного потребления делают ставку верх-исетские металлурги.

Если же говорить о перспективном рынке сбыта, то только ежегодные потребности строителей, ремонтников Свердловской области — 60 тысяч ванн в год. Мощность линии после небольшой модернизации — 200 тысяч ванн и столько же моек в год. Да и во всей России такая продукция пока далеко не в избытке.

Кстати, сами визовцы, когда несколько лет назад сдавали новый жилой дом, два месяца потратили на поиски ванн. Так что, можно сказать, эта «тема» у них не из воздуха родилась.

Интересен и поучителен для других уральских предприятий такой факт: новое производство выросло как раз на месте бывшего мотопрокатного цеха. Горячекатаная трансформаторная сталь, выпускавшаяся в нем, стала не нужна заказчикам, перешедшим на более высокие технологии.

Конечно же, потребовались солидные капитальные вложения в свободно конвертируемой валюте. ВИЗу этот проект обошелся более чем в 10 млн. долларов, однако окупить линию собираются за несколько лет.

На прошлой неделе в цехе побывали губернатор области Эдуард Россель и мэр Екатеринбурга Аркадий Чернецкий. Они также посетили цех по производству кирпича, цех эмалированной посуды, посмотрели на новостройки жилого фонда ВИЗа. Власти города и области поддерживают шаги визовцев, готовы помогать и помогают им. В частности, Россель вместе с директором ВИЗа Кавтревым несколько дней назад защищали программу модернизации этих производств завода в правительстве Российской Федерации, где инициативе уральцев дан зеленый свет.

А на перспективу у руководства и трудового коллектива завода есть задумки запустить фирменное производство санфаянсовых изделий, облицовочной плитки и многое другое.

Константин ПУДОВ,
пресс-секретарь главы администрации г. Екатеринбурга.

На снимках: первая продукция, выпущенная на ВИЗе на оборудовании и по технологии фирмы «МОНЕТА».

Фото Алексея КУНИЛОВА.

Статистика

Отзовись, депутат!

В середине ноября социологи выясняли, как жители Свердловской области относятся к народным депутатам Российской Федерации. Опросили 600 человек в Екатеринбурге, Каменске-Уральском, Асбесте, Туринске и в сельской местности возле Березовского.

На вопрос, оправдались ли надежды после прошлогоднего путча, положительно ответили только 13 процентов, обманулись в своих надеждах 53 процента.

Только 18 процентов опрошенных сумели назвать фамилию своего российского депутата, 81 — ее не знают. Лучше всего знают Д. Ахтямова в Асбесте (35 процентов) и А. Пехотина в Каменске-Уральском (29 процентов). Хуже всего информирован народ в Екатеринбурге: 113 из 120 опрошенных не знают депутатов.

После этого неудивительно, что 60 процентов вообще ничего не знают о работе своего депутата.

Был и такой вопрос: насколько оправдали депутаты надежды избирателей. Оправдали полностью — 2 процента, не оправдали — 46.

Раз народ не знает своих, поинтересовались — кого знают! В ответах названа 71 фамилия, но депутатами РФ являются только 25 человек, остальные же — бывшие народные депутаты СССР, члены правительства, политические деятели. Даже президент попал в этот список. Из наших самый известный, конечно, В. Исаков (его фамилия названа 21 раз), упоминаются Л. Мишустина. Л. Коган, А. Пехотин, Д. Ахтямов. А доверием пользуются Н. Травкин и С. Шахрай.

За работой Верховного Совета (с помощью ТВ) следят более 50 процентов, преобладают среди них мужчины предпенсионного и пенсионного возраста. Молодежи почти нет.

Но, несмотря на вполне закономерный пессимизм, если бы завтра состоялись новые выборы, больше половины опять пошли бы... Ну, разве мы не удивительный народ!

Контакты

А ты нашел место для ваучера?

Если нет, то в этом вам поможет семинар, который пройдет 8—9 декабря в Екатеринбурге.

Фирма «Инвестиционный консалтинг» и АО «Финансово-инвестиционная компания «Рикар» пр содействии фонда имущества Свердловской области организовали семинар «Работа с чеками приватизации. Организация консультационных пунктов на предприятиях». В программе предстоящего семинара вопросы приватизации, акционирования собственности, деятельность фондовых бирж и рынка ценных бумаг, возможности использования приватизационных чеков, бухгалтерского учета ценных бумаг и многие другие.

На семинаре выступят ведущие специалисты действующих инвестиционных фондов и структур, комитета по управлению имуществом и фонда имущества Свердловской области.

Справка «ОГ»: фирма «Рикар» создана при содействии фонда имущества Свердловской области — один из ведущих специалистов и консультантов в области приватизации предприятий и работе с ценными бумагами, операций с приватизационными чеками.

Контактный телефон: 51-35-68.

Беженцы

К НАМ ЕДУТ И ЛЕТЯТ. ОТКУДА? СКОЛЬКО? КТО?

Для жителей Средней Азии или Кавказа, Молдовы край наш уральский — суров, но жизнь в бывших республиках СССР, видимо, страшней морозов: и в Свердловскую область летят и едут десятки семей. И не только из «горячих точек»...

По нашей просьбе облстатуправление дало справку о социально-демографическом составе беженцев. Их на 1 ноября 1992 года только зарегистрированных — 1697 человек. Это более 750 семей. Большинство ныне — из Таджикистана: 334 семьи. Из Азербайджана — 163, из Молдовы — 143, из Грузии — 95 семей, есть бывшие жители Чечено-Ингушетии, Узбекистана, Армении, Кыргызстана, Туркмении, Прибалтики.

Кто бежит под российский кров? Конечно, прежде всего — русские, их среди вновь прибывших 79 процентов. Но есть и татары — 6, армяне—4, украинцы — 3 процента.

77 процентов беженцев — женщины и дети. Самые уязвимые...

(Соб. инф.).

ГОСПОДА!

Фонд имущества Свердловской области выставляет на продажу акции акционерного общества открытого типа «Салдинский металлургический завод» (г. Нижняя Салда). Величина уставного капитала — 106 683 тыс. руб. Количество выставляемых акций — 7313, что составляет 6,9 % уставного капитала. Номинальная стоимость одной акции — 1000 рублей. Курсовая стоимость — 1700 рублей. Категория акций — обыкновенные именные.

Акции будут продаваться по схеме аукциона закрытого типа (тендера). Для участия в тендере необходимо представить следующие документы:

— заявку на участие в тендере (бланк заявки можно получить в фонде имущества);

— предложение по цене одной акции и количеству покупаемых акций, запечатанное в отдельном конверте;

— юридические лица дополнительно представляют заверенные нотариально или органом, осуществившим регистрацию, копии учредительных документов.

Покупателями акций могут быть физические и юридические лица, в том числе иностранные. Не могут быть покупателями юридические лица, в уставном капитале которых доля государства, местных Советов народных депутатов, общественных организаций (объединений), благотворительных и иных общественных фондов превышает 25%.

Тендерная комиссия рассматривает и удовлетворяет заявки участников в порядке убывания цены одной акции, которая должна быть не ниже курсовой стоимости, в пределах количества акций, выставляемых на продажу. При этом предусматривается оптовая скидка с цены предложения по шкале: от 2001 до 3000 — 5%, от 3001 до 4000 — 10 %; от 4001 до 5000 — 15 %; от 5001 до 6000 — 20 %; от 6001 до 7313 — 25 %.

Последний день приема заявок на участие в тендере — **24 декабря 1992 года.** Заявки, поступившие позже указанного срока, не рассматриваются.

Заявки подаются в фонд имущества Свердловской области или высылаются по адресу: 620031, г. Екатеринбург, пл. Октябрьская, 1, фонд имущества. По этому же адресу вы можете ознакомиться с проспектом эмиссии акций АО «Салдинский металлургический завод».

Контактные телефоны: (3432) 58-95-53, 51-87-92.

КРИМИНАЛЬНАЯ ХРОНИКА

ОТЦЕУБИЙЦА ИЗ СЕРОВА

Ночью, когда все уснули, ученик восьмого класса зарядил охотничье ружье и выстрелил в дремлющего пьяного папу, рабочего леспромхоза. Затем школьник спрятал тело в подвал. Труп обнаружила бабушка.

НЕ ОТКРЫВАЙТЕ ДВЕРИ НЕИЗВЕСТНЫМ

В дверь дома на улице Чкалова в Екатеринбурге позвонили. Взрослых в доме не было, лишь дети трех и семи лет. Как только они отворили дверь, в квартиру заскочили трое в масках. Ребят закрыли в ванной комнате и утащили деньги, вещи и радиоаппаратуру стоимостью в 208 тысяч рублей.

СЕРЕБРО НАЧАЛЬНИКА ЦЕХА

Вор знал, зачем лез в кабинет начальника вагоно-сборочного цеха Южного трамвайного депо — похищено 28 серебряных контактов на сумму 56 тысяч рублей. Ведется расследование.

СМЕРТЬ В ВАГОНЕ

В пригородном поезде № 6678 «Екатеринбург—Алапаевск» обнаружен труп мужчины в возрасте 45—50 лет. Внешних признаков насильственной смерти нет.

У воинов-уральцев

1 декабря исполнилось 96 лет со дня рождения прославленного полководца Г. К. Жукова. В музее областного Дома офицеров развернута отдельная экспозиция по различным этапам жизни маршала. На днях ожидается приезд в наш город дочери Жукова Марии.

Несколько лет назад в центре Екатеринбурга открыт музей Г. К. Жукова. Частые гости в нем — курсанты Екатеринбургского высшего командного артиллерийского училища, военнослужащие Екатеринбургского гарнизона.

* * *

В ходе гуманитарной подготовки в одной из крупных частей округа проведен опрос по отношению к частной собственности на землю и VII съезду народных депутатов. По первому вопросу большинство военнослужащих высказало нейтральное отношение: аграриями становиться они не собираются. Факт созыва депутатского съезда в целом оценен положительно.

* * *

Большую роль в создании российской армии предстоит сыграть молодым офицерам, подготовка которых уже сейчас начинает носить не узкоспециализированный характер. Например, в Тюменском высшем военном инженерно-командном училище идет подготовка к смотру художественной самодеятельности, который пройдет под девизом «Россия, Русь!.. Храни себя, храни». А у третьекурсников недавно прошел тематический вечер, посвященный А. Суворову. Будущие российские офицеры читали стихи Г. Державина, знакомились с воспоминаниями соратников великого полководца.

Пресс-центр УрВО.

Спорт

Среди лучших

ФУТБОЛ

На заседании исполкома Российского футбольного союза по предложению тренерского совета был утвержден список 33 лучших футболистов по итогам уходящего сезона.

В списке представлены игроки десяти клубов высшей лиги. Екатеринбуржцам особенно приятно, что в числе сильнейших футболистов страны фигурирует член команды «Уралмаш». На позиции правого нападающего под номером два назван Юрий Матвеев (первый номер — московский спартаковец Дмитрий Радченко). Поздравим Матвеева с этим успехом и выразим надежду, что он еще не раз порадует нас своей игрой — ведь Юре только 25 лет.

ХОККЕЙ

Менее двух недель осталось до новогоднего перерыва в розыгрыше Кубка МХЛ. По состоянию на 1 декабря таблица розыгрыша в группе «Восток» выглядела так:

	И	М	О
1. «Трактор»	11	7—6	14
2. «Лада»	9	6—5	12
3. «Металлург» Мг	10	1—6	13
4. «Авангард»	10	7—8	13
5. «Торпедо» У-К	12	1—8	12
6. «Салават Юлаев»	9	0—6	12
7. «Автомобилист» Ек	8	7—8	9
8. «Торпедо» НН	5	3—6	7
9. «Молот»	6	5—11	4
10. «Металлург» Нк	6	0—9	5
11. «Итиль»	6	4—11	5
12. «Автомобилист» Кг	5	7—12	0

Все команды сыграли по 27 матчей. Команде «Лада» за неявку на матч с «Трактором» в Челябинск 3 ноября засчитано поражение со счетом 0:5. В таблице не учтены результаты вчерашних игр «Автомобилист» (Ек) — «Лада», «Молот» — «Салават Юлаев».

Календарь игр «Автомобилиста» (Ек) в декабре: все три матча наша команда проводит на выезде—6-го— в Казани с «Итилью», 9-го— в Нижнем Новгороде с «Торпедо», 12-го — в Перми с «Молотом».

* * *

Еще два тура состоялись на чемпионате России среди команд четвертой зоны. Два очка из поездки по маршруту Краснокамск—Тюмень привезли хоккеисты «Кедра» (Верх-Нейвинск). Наши хоккеисты дважды проиграли «России» — 1:2, 2:4 и поделили очки с лидером— «Рубином» — 2:4, 6:3. Результаты матчей «Спутник» (Нижний Тагил) — «Металлург» (Серов) — 5:4, 1:1.

ХОККЕЙ С МЯЧОМ

Серебряные призеры минувшего чемпионата СНГ армейцы Екатеринбурга лидируют в восточной зоне чемпионата России. Таблица розыгрыша выглядит так:

	И	М	О
1. СКА Ек	4	16—6	7
2. «Сибскана»	3	18—8	6
3. «Сибсельмаш»	4	18—11	5
4. «Маяк»	3	13—8	4
5. СКА Хб	3	9—10	3
6. «Динамо» А-А	3	6—5	2
7. «Кузбасс»	3	6—13	2
8. «Енисей»	4	12—20	2
9. «Ур. трубник»	4	5—15	2
10. «Саяны»	3	7—14	1

Алексей КУРОШ.

Ваучер. Что делать?

«ДЛЯ НАС ПРОПАГАНДА ВАЖНЕЕ РЕКЛАМЫ...»

Пожалуй, нет ни одного человека, который сегодня бы не ломал голову: куда пристроить свой приватизационный чек?

Возможностей у большинства населения не так уж и много: продать перекупщику за 3—4 тысячи (этим в основном занимаются пенсионеры), вложить его в свое предприятие (если вы трудитесь в промышленности), повесить чек на стенку, как реликвию. Более рисковые люди могут попытать счастья на готовящихся чековых аукционах.

Следует честно признаться, что вряд ли многих удовлетворят названные способы вложения чека: на 3—4 ваучера много ли акций купишь? Поэтому особое наше внимание приковано к инвестиционным чековым фондам: здесь ждут клиентов даже с одним-единственным ваучером.

Пока инвестиционных фондов в области немного, но нет сомнения, что вскоре они расплодятся, как грибы. Полезут и «поганки»: уже есть сведения, что аферисты, маскируясь под чековый фонд, надувают простодушных граждан. Поэтому к фондам надо тоже присматриваться.

На что следует обращать внимание при знакомстве с фондом? Ну вот давайте для примера возьмем «РИКАП-фонд», который первого декабря начинает свою работу, открыв в области приемные пункты. Первоначально он намерен приобрести у населения до 100 тысяч чеков.

Посмотрим на состав учредителей фонда — это одиннадцать весьма солидных учреждений: два банка, пенсионный фонд, страховая компания «АСКО», финансовая компания «РИКАП», фирма «Золото Урала», Уральский торговый дом, «Главсредуралстрой», горнопромышленная ассоциация и ряд других.

Наивно полагать, что такие денежные «монстры» согласились учредить фонд ради получения процентов на дивиденды акций фонда, которые составят 20, ну 30 или 40 процентов в год. Тогда ради чего они предоставили фонду свои громкие имена? Просто эти фирмы намерены заняться рынком всерьез и надолго, и фонд для них—возможность сформировать фондовый рынок. То есть мы имеем дело с людьми, которые вознамерились поучаствовать в определении реальной стоимости акций того или иного предприятия. А поскольку акции берутся для того, чтобы впоследствии их более выгодно продать, то смею утверждать: внакладе «РИКАП-фонд» не останется. Соответственно, и акции самого фонда будут расти в цене.

Второй момент, на который следует обратить внимание, знакомясь с чековым фондом. Немаловажно, чьи акции фонд будет покупать. Аналитики «РИКАП-фонда» сделали заключение, что акции предприятий машиностроительного комплекса брать не следует. Упор лучше сделать на сырьевой комплекс, на горнорудную промышленность и цветную металлургию. Думается, понятно, чем обусловлен такой выбор: специалисты фонда реально оценивают перспективы развития промышленности Урала.

Кстати, наличие высококлассных специалистов в фонде — это еще один показатель его жизнеспособности. Почему, например, имея таких учредителей и уставной капитал в 27 миллионов рублей, «РИКАП-фонд» практически не занимается своей рекламой? Да потому, что не хочет привлекать людей «дешевой» приманкой — высоким процентом годовых. «Для нас, — считает исполнительный директор «РИКАП-фонда» Андрей Королев, — важнее не реклама, а пропаганда рынка ценных бумаг. От этого мы выиграем гораздо больше». Люди в конце концов должны сами научиться разбираться в ценных бумагах, чтобы сделать правильный выбор между фондом, который сулит «120 процентов годовых», и фондом, у которого есть блестящие специалисты. Кстати, указ об инвестиционных фондах, подписанный Президентом России, запрещает гарантировать какие-либо дивиденды.

О серьезности намерений фонда говорит очень многое, и выбранные им правила игры. Когда вообще не признают никаких правил — одна ситуация, когда используют двойной стандарт — вторая, но может быть и третья: «РИКАП-фонд» исходит из того, что должны быть выработаны единые правила для всех. Иначе нам не удастся избежать ошибок, допущенных при формировании уличного рынка. «РИКАП-фонд» считает, что в фондовый рынок нужно внести элемент плановости; допустим, согласовать позиции всех участников этого рынка, создать единое информационное поле, обговорить, на каких условиях акции фонда могут конвертироваться.

Думается, формирование цивилизованного фондового рынка отвечает и нашим интересам: при общих правилах меньше шансов, что тебя надуют. Поэтому у меня лично больше доверия вызывают люди, которые до начала игры обговаривают правила.

Что же касается вас, уважаемые сограждане, то, надеюсь, мои рассуждения хоть в какой-то мере облегчат вам выбор. Удачи вам — и помните: с 1 декабря фонды начинают принимать ваучеры.

Владимир ТЕРЛЕЦКИЙ.

ПРИВАТИЗАЦИЯ

№ 4 (35)

◆ Из арендаторов — в частники ◆ Доллар набивает себе цену ◆ На аукцион зовут домохозяек
◆ Квартиры дешевеют, но за городом

Господа предприниматели!

Фонд имущества Свердловской области объявляет о приватизации государственного имущества Сухоложской деревообрабатывающей фабрики, расположенной в пос. Алтынай Сухоложского района Свердловской области.

Способ продажи — коммерческий конкурс. Стартовая цена — 1 млн. 600 тыс. рублей. Форма платежа — единовременная. 80% продажной цены вносится приватизационными чеками.

Обязательные условия:

— сохранение профиля предприятия в течение 10 лет;

— сохранение 122 рабочих мест в течение 1 года;

— обеспечение в течение 1 года сложившихся социальных гарантий трудовому коллективу: бесплатное обеспечение топливом (10 куб. м), обеспечение молодняком поросят и птицы по льготным ценам, обеспечение комбикормами:

— строительство в 1992-93 гг. линии по выпуску паркета мощностью 160 тыс. кв. м в год. Инвестировать в это строительство сумму, соответствующую 1300 тыс. долларов США (по текущему курсу на момент вложения инвестиций);

— долевое участие в газификации жилья (по согласованию с муниципалитетом) и газификации фабрики в 1992-93 гг. в размере 4 млн. рублей, в том числе в течение первого года после приватизации — 1 млн. рублей;

— сохранение обязательства по выпуску мебели в объеме и ассортименте не ниже уровня 1991 г.

Фабрика специализируется на заготовке, переработке и реализации продукции из древесины (деловая древесина, пиломатериал необрезной, дрова), изготовлении мебели (стулья мягкие, банкетки, диваны, комплекты мягкой мебели) и др.

Фабрика состоит из 2 цехов мебельного производства, котельной, столярных цехов, складских помещений, цеха лесопереработки с линией расколки кряжёвки хлыстов, лесорамой для распиловки леса на пиломатериалы, гаража, мехмастерских, конторы управления. Площадь земельного участка, занимаемого предприятием, — 19,1 га (две промплощадки). Новый собственник получает право приобрести земельный участок в частную собственность.

В составе приватизированного имущества: бульдозеры, тракторы, валочная и сучкорезная машины, автомобили различных марок, станки, механизмы, инвентарь — всего на сумму 790 тыс. руб. Производственные здания и сооружения — 907 тыс. руб.

На 1. 04. 1992 г. предприятие имело запасов товарно-материальных ценностей на 1156 тыс. рублей. На предприятии имеются 3 объекта незавершенного строительства: здание мебельного цеха, пристрой к котельной, 2-квартирный жилой дом.

Предприятие не имеет паев и акций других предприятий, нематериальных ценностей.

Последний срок приема заявок — 20 января 1993 г.

Залог в размере 10 % от начальной цены и плата за участие в конкурсе в размере пяти тысяч рублей вносятся путем безналичного перечисления на счет фонда имущества Свердловской области (расчетный счет № 693101 в СКБ-банке г. Екатеринбурга, МФО 253664, код 871756) с пометкой в платежном поручении «Залог и плата за участие в конкурсе по продаже Сухоложской деревообрабатывающей фабрики».

Конкурс состоится 22 января в г. Сухой Лог, ул. Кирова, 7а (здание администрации города).

Заявки и документы подавать по адресу: г. Сухой Лог, ул. Кирова, 7а, к. 305, тел. 2-46-21. В г. Екатеринбурге: пл. Октябрьская, 1, к. 811, 713. Тел.: 58-91-18, 51-30-88.

Господа предприниматели!

Фонд имущества Свердловской области объявляет о приватизации государственного имущества плодоперерабатывающего цеха Полевского лесхоза, расположенного в г. Полевском Свердловской области.

Способ продажи — коммерческий конкурс.

Стартовая цена — 597 тысяч рублей.

Форма платежа — единовременная. 80% продажной цены вносится приватизационными чеками. Обязательными условиями конкурса являются:

— сохранение профиля предприятия по переработке плодоовощной продукции в течение 5 лет;

— сохранение 18 рабочих мест в течение 1 года.

Цех предназначен для переработки дикорастущих ягод, грибов, приготовления пищевых соков, расфасовки грибов, ягод, меда и рассчитан на переработку 150 тонн сырья в год.

Предприятие расположено на окраине лесного массива в промышленной зоне г. Полевского. Площадь земельного участка — 1,2 га, огорожена забором.

Новый собственник получит право приобрести земельный участок в частную собственность.

На территории предприятия расположены цех, складское помещение для хранения сырья, теплица площадью 500 кв. м, проходная, жилой двухквартирный дом для сторожей.

К цеху подведены: электроэнергия, паровое отопление, холодное, горячее водоснабжение, канализация, телефон. В состав приватизируемого имущества входят: холодильные камеры и холодильные установки, стерилизатор, фильтр-пресс, моечная машина и другое оборудование, обеспечивающее полный производственный цикл. Оборудование разной степени износа, в рабочем состоянии.

На 1.08.1992 г. имелись производственные запасы и товары на 180 тыс. рублей. Задолженности предприятия по торговым, бюджетным, кредитным обязательствам нет.

Ценных бумаг, активов других предприятий, нематериальных ценностей, объектов незавершенного строительства предприятие не имеет.

Последний срок приема заявок на участие в конкурсе — 23 декабря 1992 года. Залог в размере 59 тыс. 700 рублей и плата за участие в конкурсе 5 тыс. рублей вносятся путем безналичного перечисления на счет фонда имущества Свердловской области (р/с № 693101 в СКБ-банке г. Екатеринбурга, МФО 253664, код 871756 с пометкой в платежном поручении «Залог и плата за участие в конкурсе по продаже плодоовощного цеха в г. Полевском»).

Конкурс состоится 28 декабря 1992 года в 14.00 в зале Дворца культуры Северского трубного завода (г. Полевской, ул. Ленина).

Заявки и документы принимаются по адресу:

г. Полевской Свердловской области, ул. Свердлова, 19, к. 29, 30. Тел. 3-32-14, 3-32-06;

г. Екатеринбург, пл. Октябрьская, 1, к. 713, 811. Тел. 58-91-18, 51-30-88.

ЖЕЛАЕМ УДАЧИ!

Почем продаешься?

Квартир дешевых не нашлось

ПО ДАННЫМ АГЕНТСТВА «КУПЕ», за истекшую неделю за однокомнатную квартиру в Екатеринбурге предлагалось 2 миллиона 800 тысяч рублей, продажная цена составляла 1 миллион 800 тысяч. За двухкомнатную квартиру предлагалось 4 миллиона 800 тысяч, продажная цена — 2 миллиона 800 тысяч. За трехкомнатную квартиру предлагалось 5 миллионов 700 тысяч, продажная цена — 4 миллиона 500 тысяч.

Самой доступной оказалась однокомнатная квартира в районе компрессорного завода, ее купили за миллион двести тысяч рублей. В ближайшее время более дешевой жилплощади не предвидится, так как еженедельно цены поднимаются на 200 — 300 тысяч рублей.

О ваучерах ни покупатели, ни продавцы до сих пор не вспоминают и предпочитают расплату «наличкой», преимущественно в рублях.

Господа предприниматели!

Фонд имущества Свердловской области объявляет о приватизации Серовского участка по монтажу и ремонту торговой техники ТПО «Свердловскторгтехника», расположенного по адресу: Свердловская область, г. Серов, ул. Народная, 30.

Способ продажи — коммерческий конкурс.

Стартовая цена — 29,1 тыс. рублей.

Форма платежа — единовременная. 80% продажной цены вносится приватизационными чеками.

Обязательными условиями конкурса являются:

— сохранение профиля предприятия в течение 5 лет;

— сохранение 24 рабочих мест в течение 1 года.

Серовский участок специализируется на производстве работ по комплексному обслуживанию торговой техники: холодильного, технологического, подъемно-транспортного оборудования, контрольно-кассовых машин, весоизмерительных приборов и др. В состав приватизируемого имущества входят станки: токарно-винторезный, вертикально-сверлильный, наждачный; сварочные аппараты; автомобили «Москвич ИЖ 2715», фургон, ГАЗ-66; мотоцикл «Урал М-672»; холодильники; пишущие машинки и др. оборудование различной степени износа. Предприятие располагается в помещении площадью 600 кв. м (являющемся муниципальной собственностью) в центре города Серова.

Помещение обеспечено водо- и электроснабжением, канализацией, имеются два телефона.

Новый собственник получит право на заключение долгосрочного договора аренды данного помещения (на срок не менее 15 лет).

На 1 июля 1992 г. на расчетном счете предприятия имелось 232,5 тыс. рублей, производственные запасы — на 54,5 тыс. рублей. Предприятие не имеет долей, паев, акций других предприятий, нематериальных ценностей, объектов незавершенного строительства, долгосрочных финансовых вложений.

Последний срок приема заявок на участие в конкурсе — 25 декабря 1992 года. Залог в размере 10% от начальной цены и плата за участие в конкурсе в размере пяти тысяч рублей вносятся путем безналичного перечисления на счет фонда имущества Свердловской области (расчетный счет № 693101 в СКБ-банке г. Екатеринбурга, МФО 253664, код 871756) с пометкой в платежном поручении «Залог и плата за участие в конкурсе по продаже Серовского участка ремонта торгтехники».

Конкурс состоится 5 января 1993 года по адресу: Екатеринбург, пл. Октябрьская, 1. Заявки и документы принимаются по адресу: Екатеринбург, пл. Октябрьская, 1, комн. 811, 713. Тел.: 58-91-18, 51-30-88.

ЖЕЛАЕМ УДАЧИ!

ВОСТОЧНАЯ ПРИГОРОДНАЯ ЗОНА г.ЕКАТЕРИНБУРГА
Структура территории свободного предпринимательства

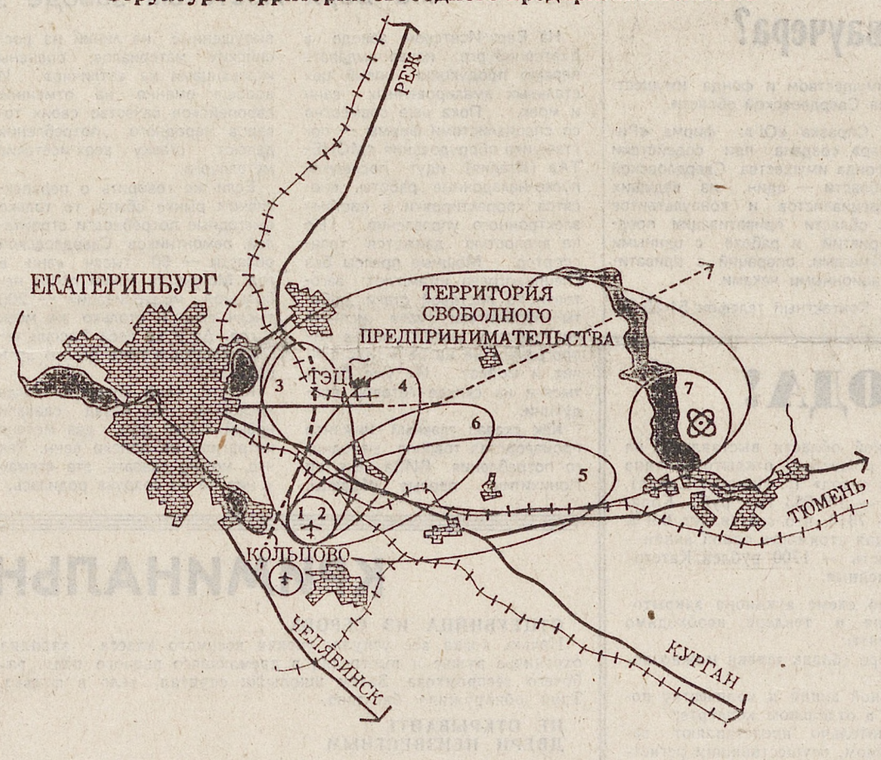

Район восходящего солнца

По планам множества коммерческих фирм, восточная пригородная зона Екатеринбурга в ближайшее десятилетие должна превратиться в район свободного предпринимательства. Достаточно взглянуть на приведенную схему, как начинаешь верить, что рядом с нами может расцвести пусть не страна, но хотя бы Район восходящего солнца. Для заинтересовавшихся поясним, что обозначают указанные цифры:

1 — свободная таможенная зона;

2 — «Аэросити», международный аэропорт;

3 — технополис «Рифей»;

4 — биотехнополис «Исток»;

5 — зона экспортного производства, совместные предприятия;

6 — международные поселения;

7 — технополис «Заречный».

Мы публикуем данную информацию не для удовлетворения досужего любопытства. В странах капитала перед покупкой земли даже для собственного дома очень тщательно интересуются планами государственных и частных фирм по развитию данной территории: может, мы и опережаем события — решение о продаже земли еще не принято, — но советуем деловым людям внимательно присмотреться к каждому гектару в Районе восходящего солнца.

Почем продаешься?

Доллар дорожает

«УРАЛКОМБАНК» СООБЩАЕТ, что на минувшей неделе доллар колебался в следующих пределах:

23 ноября покупался за 481 рубль (2% комис.), продавался за 485 рублей (5% комис.);
24 ноября покупался за 487 рублей (2% комис.), продавался за 491 рубль (3% комис.);
25 ноября покупался за 487 рублей (2% комис.), продавался за 489 рублей (3% комис.);
26 ноября покупался за 470 руб. (2% комис.), продавался за 470 руб. (5% комис.);
27 ноября покупался за 473 руб. (2% комис.), продавался за 473 руб. (5% комис.);
30 ноября покупался за 473 руб. (2% комис.), продавался за 473 руб. (5% комис.).

ЧТО ПОЧИТАТЬ?

«Экономика и жизнь», № 46. «О ходе приватизации государственной собственности за три квартала 1992 г.», стр. 15.

«Экономика и жизнь», № 46. «Приватизация арендных предприятий», стр. 7.

«Областная газета», № 97. «Кто фонду хозяин!».

«Комсомольская правда», № 218, 21 ноября. «Меняю маузер на ваучер».

Ваучер. Что делать?

Тендер выведет нас в рынок

Наконец-то стал рассеиваться туман вокруг вложения наших приватизационных чеков: с 1 декабря их готовы принимать инвестиционные фонды, объявлено о проведении чековых аукционов.

О том, как будут проходить эти аукционы, кто и что может на них купить, мы попросили рассказать начальника отдела акционирования фонда имущества Свердловской области Э. ЦЫБИНУ.

— Элеонора Константиновна, у меня есть желание купить акции какого-то предприятия. Денег нет, но есть четыре ваучера. Где мне могут продать за них акции?

— Купить акции за чеки можно лишь на специализированных чековых аукционах. Проводятся они в виде тендера, т. е. закрытого аукциона. Желающие купить акции должны следить за объявлениями в бюллетене фонда имущества: там будет даваться вся информация о сроках и месте проведения этого аукциона. В нем же будут публиковаться данные об акционерном обществе, чьи акции выставляются на продажу, форма заявки на участие в аукционе.

Можно самому принести заявку в фонд имущества, можно прислать в конверте по почте. Заявки могут быть двух типов: либо участник аукциона соглашается с любой ценой, которая сложится на аукционе, либо он обязан указать предлагаемую максимальную цену (количество ваучеров за одну акцию). И здесь важно не ошибиться: номинал акции, как правило, — тысяча рублей, а номинал ваучера — десять тысяч. Один ваучер за акцию — вроде бы нонсенс. Значит, нужно как-то дробью показывать количество ваучеров за одну акцию.

Итак, еще раз подчеркнем: тип один — участник согласен с любой продажной ценой. Другими словами, он предлагает лишь количество ваучеров, на которые получит сколько-то акций по сложившейся на аукционе цене. Если много чеков, мало акций — одна цена, мало чеков, много акций — другая.

Участник, идущий на аукцион с заявкой типа два, не согласен с любой продажной ценой. Он предлагает определенное количество чеков, но при этом подчеркивает, что максимальная цена (количество ваучеров за акцию) не должна превышать такую-то величину.

По положению об аукционах, удовлетворяются все заявки типа один, удовлетворяются и заявки типа два, в которых максимальная цена превышает продажную, а также часть заявок, в которых максимальная и продажная цены равны.

Продажная цена определяется исходя из количества ваучеров и акций на данном аукционе.

Заявка на участие в аукционе составлена в виде договора купли-продажи акций за чеки. Каждый участник присылает ее в двух экземплярах. Для победителей в заявке предусмотрена форма уведомления о результатах аукциона. В соответствии с заявкой-договором факт купли-продажи оформляется юридически в тридцатидневный срок.

— Таким образом, это ужасное слово «тендер» означает закрытый аукцион на право получения чего-то...

— Да, я не знаю что, но что-то получу.

— А по какому принципу вы выставляете на продажу акции?

— Сейчас практически все акционируемые предприятия пойдут на чековые аукционы. По указу президента, восемьдесят процентов обыкновенных и привилегированных акций типа Б продаются исключительно за ваучеры.

— Поясните, пожалуйста, что это за тип Б.

— Привилегированные акции типа А выпускаются только при первом варианте льгот, когда 25 процентов акций передаются бесплатно трудовому коллективу. Их не следует путать с привилегированными акциями, остающимися в распоряжении фонда имущества (по закону о приватизации фонду разрешается иметь не более двадцати процентов обыкновенных акций). То есть привилегированные акции типа Б — это акции, остающиеся у государства, которые при продаже приобретают статус обыкновенных (голосующих).

— А чьи акции предпочтительнее покупать на чековых аукционах?

— Конечно, очень сложно определить рейтинг акционерного общества. Каждое общество обязано публиковать проспект эмиссии акций, который содержит довольно-таки подробную информацию об АО. Но сегодня предприятия пока объединяют план приватизации и эмиссионный проспект.

— Он ведь не публикуется...

— Однако любой потенциальный инвестор (или, лучше сказать, чекодержатель) вправе более подробно ознакомиться с акционерным обществом или у нас, в фонде имущества, или непосредственно на самом предприятии.

— А если я совершенно не разбираюсь во всяких там балансах?..

— Тогда надо хотя бы посмотреть, каковы прибыль предприятия, его отраслевая принадлежность, как котируется его продукция, каков ее рынок сбыта.

— План приватизации совершенно не называет ни партнеров предприятия, ни цены на их продукцию. Там элементарный рынок сбыта не указан.

— Да, к сожалению. Эмиссионный проспект корпорации на Западе — это пространный документ, который прослеживает всю цепочку: от производства товара до его потребителя. Там оцениваются перспективы по сырью, по покупателям и т. д. У нас этого нет, и определяться вы должны в главном сами. Смотрите на стоимость основных фондов, на степень изношенности оборудования, на объем незавершенного строительства.

— От чего вы бы хотели предостеречь граждан?

— Существует порядок регистрации выпускаемых акций. К примеру, план приватизации предприятий, преобразуемых в АО, у которых уставной капитал не превышает 1 млрд. рублей, должен быть зарегистрирован финансовым управлением администрации Свердловской области.

Если вы выбираете посредника на рынке ценных бумаг, то чужно всегда помнить, что этот посредник должен иметь квалификационный аттестат первой категории, выдаваемый Минфином РФ.

Беседу вел
Владимир ТЕРЛЕЦКИЙ.

Комментарий юриста

АРЕНДА И ПРИВАТИЗАЦИЯ

Указ Президента РФ от 14 октября 1992 г. «О регулировании арендных отношений и приватизации имущества государственных и муниципальных предприятий, сданного в аренду» комментирует специалист юридического отдела Светлана Шотовна ПАРШУКОВА.

В указе можно выделить несколько существенных изменений действующих ранее законодательных актов.

Во-первых, сменился субъект, имеющий полномочия на сдачу в аренду государственного имущества.

Недвижимое имущество, собственниками которого соответственно являются федерация, или область, или любой из городов, может сдаваться в аренду только комитетами по управлению имуществом соответствующего уровня собственности, и никем иным. По договорам, заключенным до выхода комментируемого указа, где арендодателем выступает кто-либо иной, а не комитет, последний становится его правопреемником. Под правопреемство комитета попадают и договоры, предусматривающие выкуп имущества.

Государственным и муниципальным предприятиям разрешено сдавать в аренду закрепленное за ними имущество, не относящееся к категории недвижимого, на срок не более одного года. Сдача в аренду такого имущества на больший срок требует согласия соответствующего комитета.

Второе важное положение.

Все договоры аренды, заключенные до введения в действие указа, должны быть переоформлены, иначе говоря, перезаключены в срок до 1 января 1993 г., где арендодателем недвижимого государственного имущества, а также имущества, сданного в аренду с правом выкупа, должен выступать комитет соответствующего уровня.

Те договоры аренды, по которым передается имущество, не относящееся к категории недвижимого, на срок не более года, переоформления не требуют, и лишь при превышении указанного срока их необходимо согласовать с комитетом.

Указ установил, что перезаключение договоров аренды не влечет за собой изменений условий этих договоров, за исключением тех, которые вступают в противоречие с положениями указа, то есть условий, регулирующих порядок выкупа имущества, если таковой предусмотрен договором.

Третье изменение.

Речь идет о выкупе сданного в аренду государственного и муниципального имущества по договорам, заключенным до вступления в силу Закона РФ «О приватизации государственных и муниципальных предприятий».

Выкуп производится без всяких оговорок в строгом соответствии с договором, в котором все четко предусмотрено: что выкупается, по какой цене, в какие сроки и как производится оплата.

В большей массе договоры были заключены без установления четкого порядка выкупа. В этом случае указ, не отбирая права выкупа, делит арендные предприятия на две категории:

— те, кто брал в аренду имущество стоимостью менее одного миллиона рублей, выкупают его по цене, двукратной стоимости имущества, на основании заключаемого с комитетом соответствующего уровня дополнительного соглашения к договору аренды, в котором устанавливаются срок выкупа и порядок внесения выкупной цены;

— те, кто брал в аренду имущество стоимостью, превышающей один миллион рублей, для осуществления выкупа должны преобразоваться в акционерное общество открытого типа.

Сразу нужно оговориться, что независимо от формы выкупа договор купли-продажи будет заключаться только с тем арендным предприятием, которое привело свою организационно-правовую форму в соответствие с Законом РФ «О предприятиях и предпринимательской деятельности», то есть является товариществом или акционерным обществом.

Указ попытался конкретизировать установленный им порядок выкупа на основании дополнительного соглашения к договору аренды и путем открытого акционирования, но сделал это довольно нечетко.

Имеется в виду следующее.

Дополнительное соглашение, заключаемое по поводу имущества стоимостью менее одного миллиона рублей, заключается с арендаторами, во-первых, обязательно являющимися юридическими лицами;

во-вторых, это должны быть трудовые коллективы либо государственного (муниципального) предприятия в целом, либо его структурного подразделения;

в-третьих, заключившими договор аренды имущества предприятия или его подразделения с правом выкупа в установленном порядке.

На первый взгляд все понятно, особенно если речь идет об аренде предприятия в целом, но вот если сдано в аренду имущество подразделения предприятия, то фраза «заключившими договор в установленном порядке» звучит загадочно, когда читаешь дальше по тексту указа и находишь, что дополнительное соглашение заключается также с арендаторами.

Вот и становится непонятным, что же прячется за установленным порядком в первом случае, если по действовавшему законодательству об аренде подразделение могло заключить договор с предприятием, частью которого оно являлось? И получается, что этот порядок совпадает с порядком заключения договора во втором случае, но тогда остается неразгаданным сам предмет сдачи в аренду — государственное имущество, так как отсутствует добавка, имеющаяся в первом случае, а именно: имущество подразделения.

Указ поступает особенно коварно с теми арендаторами, которые взяли в аренду с выкупом имущество стоимостью более одного миллиона рублей и не оговорили подробно в договоре порядок его выкупа.

Выкупиться согласно указу они могут, только преобразовавшись в акционерное общество открытого типа, да еще не как-нибудь, а добровольно, по решению общего собрания арендаторов. Учредителем АО кроме них станет и соответствующий комитет, т. к. в нем сливаются две собственности: арендаторов и государства (муниципалитета). Акции, выпущенные на размер собственности арендаторов, последние получают бесплатно, а акции, принадлежащие государству и местным Советам, должны покупать. Но вот вопрос: как покупать? Законодательство о приватизации разрешает им это делать, как говорится, в первую очередь по сравнению с остальными желающими купить эти акции. Указ же называет арендаторов лицами, обладающими правами на приобретение акций, принадлежащих государству, местным Советам. Как толковать подобную норму? Наверное, так: нельзя понимать право на приобретение однозначно в том смысле, что акции продаются только арендаторам, и никому другому, иначе нелогично было бы требование о преобразовании арендного предприятия в АО открытого типа. Сохраняют свою силу положения о первоочередной продаже акций арендаторам, видимо, в форме проведения закрытой подписки в течение определенного срока. Указ также пообещал предоставить арендаторам, выкупившим по договору аренды государственное имущество, преимущественное право на выкуп зданий, сооружений, арендуемых ими без права выкупа, либо фактически использующих их в своей хозяйственной деятельности без оформления договора аренды.

Господа предприниматели!

Фонд имущества Свердловской области объявляет о приватизации государственного имущества **Верхнесалдинского монтажного участка Магнитогорского монтажного управления «Прокатмонтаж»**, расположенного по адресу: г. Верхняя Салда, Свердловской области.

Способ приватизации — коммерческий конкурс.

Обязательными условиями конкурса являются:

— сохранение существующего профиля работ сроком на 10 лет, в том числе производство монтажных работ на объектах, подконтрольных органам Госгортехнадзора и инспекции по газовому надзору;

— сохранение 200 рабочих мест и сохранение сложившихся социальных гарантий в течение одного года;

— компенсация на питание не менее 4 руб. в час;

— бесплатная перевозка людей к месту работы и обратно;

— возмещение затрат по квартплате неработающим пенсионерам, инвалидам труда и участникам ВОВ;

— компенсация затрат на содержание детей в дошкольных учреждениях на уровне 1992 года.

Начальная цена предприятия — 5 млн. 157 тыс. руб. Форма платежа — единовременная. 80% продажной цены оплачивается приватизационными чеками.

Предприятие специализируется на монтаже, наладке, реконструкции оборудования промышленных предприятий. За 9 месяцев 1992 г. объем СМР составил 23415 тыс. руб.

Основные фонды оценены в 198 тыс. руб.:

машины и оборудование — 162 тыс. руб. Износ 70%;

здания и сооружения — 36 тыс. руб.

Прибыль предприятия за 9 месяцев 1992 года составила 1258 тыс. руб.

Последний срок приема заявок на участие в конкурсе — 24 декабря 1992 г.

Залог в размере 515 тыс. руб. и плата за участие в конкурсе в размере 5 тыс. руб. вносятся путем безналичного перечисления на счет фонда имущества Свердловской области (расчетный счет 693101 в СКБ-банке г. Екатеринбурга, МФО 253664, код 871756) с пометкой в платежном поручении «Залог и плата за участие в конкурсе В. Салдинского участка ММУ «Прокатмонтаж».

Конкурс состоится 25 декабря 1992 г. в 13.00 в здании администрации г. Верхняя Салда (ул. Энгельса, 46).

Заявления и документы предъявляются: 624600, Свердловская область, г. Верхняя Салда, ул. Энгельса, 46, к. 23.

Тел.: 2-34-63, 2-34-68.

В г. Екатеринбурге: пл. Октябрьская, 1, к. 811, 713. Тел.: 58-91-18, 51-30-88.

Поэт Прозы

В календаре ЮНЕСКО год 1992-й — год Паустовского. Умом понимаешь: не мог он дожить до своего столетия. В наш-то век...

А сердцем знаешь — какое счастье, что был и есть у нас Паустовский, Поэт Прозы милостью Божией.

ВИЗИТ в Москву великой Марлен Дитрих в «оттепельные» шестидесятые всколыхнул столицу. На приглашение писателей выступить в Доме литераторов актриса ответила неожиданно: «А Паустовский будет?»

Этого никто не мог пообещать. В последние годы жизни писатель болел. Редко куда выбирался. Когда он в тот вечер в финале концерта поднялся на сцену, зал замер — Марлен Дитрих встала на колени перед Константином Георгиевичем. В аплодисментах почти потонули слова, которые гостья повторяла со слезами на глазах: «Данке шен, герр Паустовский, данке шен...»

Читателей и почитателей у него было и есть много. Один из них, Нобелевский лауреат Иван Бунин, еще в середине столетия обращался к Паустовскому как к собрату по перу. Причислил его новеллу «Корчма на Брагинке» к наилучшим рассказам русской литературы. Немногие знают — Паустовского выдвинули на Нобелевскую премию одновременно с... Шолоховым. Вообще говоря, официальные награды и звания почти не отметили мастера. Да и для самого писателя они значили мало. В его мировой известности было нечто большее, чем общекультурный интерес читателя разных стран к живому классику слова.

Книги Паустовского никогда не запрещали. Но когда число заявок на первое шеститомное собрание сочинений 1956—57 годов составило двести тысяч, последовало распоряжение прекратить подписку — с чего бы это популярность такая?

Казалось бы, писатель успел напечатать при жизни все написанное. Только в родном Отечестве книги Паустовского изданы суммарным тиражом свыше 65 миллионов экземпляров. Но вот подготовлен к печати двухтомник автобиографической прозы с приложением неопубликованных писем и дневников начала столетия. Из ста печатных листов пятая часть — это неизвестный нам Паустовский! Сколько же оставалось в вынужденном «загашнике»? Ведь обронил както писатель горькое признание: «На протяжении жизни я, как и многие, не позволял себе жить по велению своего сердца, а был занят только неотложными и обязательными делами».

Но не бичевал ли себя человек, которого современники почитали духовным авторитетом? Тот, чья подпись стоит под петициями в защиту Бродского, Солженицына, Синявского, Даниэля... Он ли не жил в ладу с совестью в эпоху разрушения милосердия и доброты? Не Паустовский ли являл персонифицированное благородство духа, души, натуры, был настоящим Дон-Кихотом нашей литературы?

Пушкинское светоносное начало в нем несомненно. Чувства добрые Паустовский пробуждает в читателе так же естественно, как нес их в себе самом долгую жизнь и отдавал окружающим. Дивный злак бунинской прозы пророс в языке и слове писателя родниковой чистотой стиля, медвяной сладостью фразы. Чеховский интерес и сочувствие к людям, кем бы они ни были, стали отправной точкой творчества прозаика. А многочисленными персонажами его книг можно бы населить какой-нибудь славный среднерусский городок!

Проза ли, публицистика ли Паустовского — все завораживает читателя. Чем? В юности он пережил увлечение экзотикой. Желание необыкновенного преследовало мальчика с детства. И переросло в романтическое восприятие жизни. Он не просто любил литературу. Боготворил. С ранней юности его обуревала страсть — посещать места, связанные с жизнью любимых писателей и поэтов. Кажется, более прилежного ученика русские классики не могли бы и найти.

Паустовский прожил невероятную жизнь в невероятный век. Со студенческой скамьи он поверил, что его ждет «много очарований встреч, любви и печали, радости и потрясений. Была ли то предопределенность судьбы или Богом предначертанная стезя— кто знает?

Сбылось на удивление многое. Из чаши лихолетий Паустовский испил сполна. Три войны, потеря близких, болезни, литературная поденщина; вынужденные скитания и служба ради пропитания, годы, когда его не печатали. Жизненные испытания переплелись с пристальным интересом к миру. Паустовский создавал себя. Потому что считал: каждый писатель должен иметь интересную биографию. И накопленный им сердечный запас чувств, знаний, мастерства счастливо обернулся для нас драгоценной русской прозой.

В литературе XX столетия художник оказался едва ли не единственным мастером, чьи книги читаются как многотомный учебник... Столько магических страниц в них омывают душу приливами нежности. Столько пленительной красоты и щемящих нот, побуждающих чувствовать, пробуждающих любовь. Об этом чувстве в письме будущей жене Паустовский пишет в мае 1945 года: «Как будто дыхание чего-то огромного, того, что сильнее смерти, входит в жизнь. В этом есть какая-то непомерная чистота, ясность. И какая-то внутренняя дрожь, какая бывает только холодным, чистым, очень ранним утром, когда вся земля еще спит... Как странно, даже страшно, но прекрасно, когда поэзия становится самой жизнью. Это бывает, наверное, раз в сто лет».

Юбилеи нынче не в чести. Писательские и подавно. На вечер памяти Каверина в Дом литераторов пришло несколько десятков человек. Фадеев «собрал» столько же в зале, сколько и на сцене. В первоиюньский день столетия со дня рождения Паустовского в писательском доме отмечало несколько сот его преданных читателей и собратьев по цеху. Но когда поэт Борис Чичибабин первым взял слово— невольно, видимо, произнес: «Как же нас мало!» И, кажется, не меня одного обожгло краской стыда.

Праздник памяти писателя все же состоялся. В приокской Тарусе и у Ильинского омута, который перед юбилеем «рассекретили» местные краеведы. Читая прозу Паустовского, ловишь себя однажды на мысли: да ведь то, о чем он пишет, можно увидеть собственными глазами! «Одно из неизвестных, но действительно великих мест в нашей природе находится всего в десяти километрах от бревенчатого дома, где я живу каждое лето. Оно... выражает сущность русской природы. Такие места действуют на сердце с неотразимой силой.

Поверьте мне, я много видел просторов под любыми широтами, но такой богатой дали, как на Ильинском омуте, больше не видел и, должно быть, не увижу».

Каждый наезд в Тарусу дарил мне незабываемые открытия. Перекатов и омутов на реке по-над Ильинским оказалось несколько. Какой из них был описан Паустовским? С какого склона считал он за далью даль? Так и осталось бы это загадкой, если бы однажды...

Знойное августовское солнце клонилось к закату, пекло в спину. Я возвращался от Ильинского вдоль Таруски. Срезая путь, шел по возвышенности полем ржи, срывая тонкие стебельки васильков. Что-то заставило меня обернуться — и, о Господи! —вызолоченная закатными лучами струилась в излучине речка. Будто текла из самого солнца.

Видение продолжалось считанные минуты. И вот уже снова в реке обычная вода. Вокруг все то же поле. Не было такой картины в тарусских рассказах Паустовского! Сколько потом ни хаживал над Таруской в летние предвечерние часы — больше не видел золотой реки ни разу.

«Время от времени в романтике начинают нуждаться, — утверждает Даниил Гранин. — Паустовского то покидают, то возвращаются к нему. У него свое отдельное место, его можно узнать сразу, по нескольким строчкам. Писать под него несложно. Труднее воспринимать мир как он, с удивлением и восторгом, увидеть окружающее блистающим и странным... В самом деле, если бы можно было сосчитать, скольким людям помогла эта красота устоять, скольким вернула покой, силу, чувство любви к жизни, восхищения человеком?..» Паустовский, как мало кто, знал эту колющую, схватывающую и отпускающую, сжимающую или пронзающую сердце боль, которая рождается в любящей душе.

Он был уже в зрелые годы наравне с веком, был живым национальным достоянием России. На излете столетия он стал достоянием мировой культуры, всего человечества. Ему и нам несет Паустовский через свои книги любовь к России до боли сердечной, испросив с поистине святой скромностью лишь «маленькой, но светлой памяти о себе. Такой же слабой, как мимолетная улыбка». Улыбнитесь Паустовскому!

Вячеслав ЩЕПКИН.

ПРОКУРАТУРА ОБЛАСТИ И УПРАВЛЕНИЕ МИНИСТЕРСТВА безопасности информируют

В соответствии с Законом Российской Федерации от 18.10.91 г. «О реабилитации жертв политических репрессий» прокуратурой области и Управлением МБ РФ ведется работа по рассмотрению уголовных дел на лиц, привлеченных к ответственности по обвинению в совершении т. н. контрреволюционной деятельности, антисоветской агитации и пропаганды и других преступлений, имеющих политическую окраску.

На 20 ноября согласно ст. 3 и 5 данного закона прекращено 3758 дел, реабилитировано 4481 человек. Продолжаем публикацию списков реабилитированных граждан.

Фамилия, имя, отчество	Год рожд.	Год осужд.
1. Кадрова Екатерина Афанасьевна	1909	1948
2. Шевцов Игнатий Петрович	1907	1948
3. Налимов Валерьян Иванович	1902	1948
4. Педе Михаил Людвигович	1893	1950
5. Кайведжан Сетрак Овсепович	1897	1950
6. Лавров Николай Георгиевич	1887	1941
7. Головин Николай Павлович	1892	1920
8. Толмачев Георгий Прокопьевич	1887	1920
9. Ваулин Николай Игнатьевич	1883	1920
10. Мертвецов Иван Алексеевич	1897	1920
11. Чердынцев Дмитрий Алексеевич	1878	1920
12. Гусев Алексей Васильевич	1876	1920
13. Кирилов Василий Иванович	1889	1920
14. Лежнев Петр Дмитриевич	1854	1920
15. Королев Сергей Иванович	1900	1920
16. Перфилов Николай Венедиктович (он же Попов Николай Дмитриевич)	1882	1927
17. Месилов Федор Иванович	1906	1952
18. Вяткин Павел Михайлович	1907	1941
19. Шешенин Виктор Васильевич	1925	1944
20. Мерджянц Андроник Крикорович	1918	1949
21. Гаусс Семен Давидович	1910	1942
22. Гробовский Николай Васильевич (он же Жуленков Николай Терентьевич)	1932	1952
23. Саченко Петр Акимович	1913	1948
24. Мартьянова Ксения Трифоновна	1920	1943
25. Кондовин Всеволод Павлович	1887	1929
26. Алферов Михаил Иванович	1865	1929
27. Шулаев Михаил Яковлевич	1910	1943
28. Шиков Владимир Павлович	1899	1942
29. Костырев Иван Степанович	1901	1941
30. Кондратьев Павел Иванович	1888	1950
31. Сивохин Иван Никитич	1898	1945
32. Гладков Иван Васильевич	1891	1920
33. Шевкуненко Владимир Константинович	1895	1920
34. Крушинский Николай Васильевич	1864	1920
35. Уланов Александр Тихонович	1889	1931
36. Пятаков Василий Андреевич	1905	1941
37. Петровец Федор Васильевич	1901	1942
38. Соловьев Афанасий Георгиевич	1900	1942
39. Свердлов Александр Борисович	1889	1944
40. Михаэлис Федор Иванович	1894	1919
41. Росин Варфоломей Федорович	1864	1919
42. Лебедев Михаил Васильевич	1905	1942
43. Гольцев Николай Кузьмич	1896	1942
44. Пузанов Иван Николаевич	1892	1920
45. Женин Илья Фомич	1880	1920
46. Вишневский Сергей Алексеевич	1880	1920
47. Бучельников Иван Афанасьевич	1904	1941
48. Порошин Алексей Иванович	1899	1929
49. Бердышков Петр Алексеевич	1853	1921
50. Страхов Григорий Семенович	1912	1942
57. Чеченев Сергей Филиппович	1887	1943
52. Кармацких Корнил Алексеевич	1867	1929
53. Уткин Василий Маркелович	1866	1929
54. Власова Мария Степановна	1886	1929
55. Орехов Иван Степанович	1881	1929
56. Власов Николай Алексеевич	1885	1929
57. Старков Константин Петрович	1887	1920
58. Борисов Михаил Иосифович	1921	1948

ПАМЯТНИК ПАВШИМ ЗЕМЛЯКАМ

АСБЕСТ. ИМЕНА ТРЕХ С ПОЛОВИНОЙ ТЫСЯЧ СОЛДАТ, ПАВШИХ В ГОДЫ ВЕЛИКОЙ ОТЕЧЕСТВЕННОЙ ВОЙНЫ, БУДУТ УВЕКОВЕЧЕНЫ В КАМНЕ. Несколько лет местные краеведы и ветераны войны собирали сведения о погибших земляках, а городские власти субсидировали на строительство памятника недостающие 2 млн. рублей. Торжественное открытие мемориала планируется приурочить к Дню Победы.

«ЕВРОПЕЙСКО-АЗИАТСКИЕ НОВОСТИ».

Мастера всегда мастера

КУШВА. МАСТЕРСТВО ЭПОХИ МЕЗОЛИТА, ГДЕ ИЗГОТОВЛЯЛИСЬ ПРОКОЛКИ И НОЖИ ИЗ КАМНЯ, ОБНАРУЖИЛИ АРХЕОЛОГИ В РАЙОНЕ ПОСЕЛКА БАРАНЧИНСКИЙ. Специалисты высоко оценили изделия древних жителей Урала: по сложности формы и качеству обработки они превосходят каменные орудия труда европейцев. В пятом тысячелетии до нашей эры проколками и ножами, сделанными руками местных мастеров, пользовались не только на Урале, но и в Поволжье, Западной Сибири.

«ЕВРОПЕЙСКО-АЗИАТСКИЕ НОВОСТИ».

Таланты и поклонники

А был ли съеден колобок?

Тот, кто помнит одноименное произведение, с уверенностью скажет, что да. А вот главный режиссер Екатеринбургского ТЮЗа Георгий Цхвирава сомневается. И пытается реализовать свои сомнения в философской притче для умных детей «Колобок». В январе мы сможем увидеть этот спектакль.

А в эти дни В. Анисимов заканчивает свою работу над пьесой Дж. Крюса «Проданный смех», которую режиссер определил как «Мастер и Маргарита» для детей.

Кроме этого, театр юного зрителя начинает сотрудничество с известным голландским режиссером Рулом Твинстрой. Он и его постановочная группа намереваются поставить на сцене нашего ТЮЗа спектакль о столкновении различных культур и мышлений, в основе которого реальные события времени латиноамериканского землетрясения.

А с 5 по 14 декабря в ТЮЗ приезжает датский актер и режиссер Рэй Нусселяйнин с необычным подарком. Он решил подарить екатеринбуржцам спектакль (вся режиссура, постановка, оформление для нашего театра — бесплатно). Единственное условие — что после премьеры спектакль будет показан в зоне чернобыльской аварии.

А теперь взгляните на снимок Владимира Казакова: на нем главный режиссер ТЮЗа Георгий Цхвирава. Он с пристрастием отбирает слайды для будущего театрального буклета к предстоящим мини-гастролям в Москве. По представлению ведущих критиков в рамках программы «Лучшие спектакли России» на сцене МХАТа и театра Вахтангова наш театр покажет «Чайку» в постановке Г. Цхвиравы и «Человек Рассеянный» А. Праудина.

Наталья ДЕНИСОВА.

Культура

ГОСТЬЯ ИЗ БЕРЛИНА В СЕЛЕ ДЕЕВО

АЛАПАЕВСКИЙ РАЙОН. ВТОРОЙ РАЗ В СЕЛО ДЕЕВО ПРИЕЗЖАЕТ ГОСТЬЯ ИЗ БЕРЛИНА — АРТИСТКА, РЕЖИССЕР, РУКОВОДИТЕЛЬ АНСАМБЛЯ МЕЖДУНАРОДНОЙ ПОЛИТИЧЕСКОЙ ПЕСНИ КАРИН ВОЛЬФ. Очарованная русской культурой, она собирает для Академии искусств Германии материалы о России. Попав на фольклорный праздник в Деево, Карин была тронута его красотой, песнями, народными обрядами. Немецкая актриса решила поближе познакомиться с жизнью и обычаями уральской глубинки.

«ЕВРОПЕЙСКО-АЗИАТСКИЕ НОВОСТИ».

Воспоминания старого театрала

В оперу! На Вутираса!

В конце сороковых—пятидесятых годов в Свердловской опере появились «модные» солисты. Зрители специально ходили в театр «на Вутираса», «на Даутова», «на Китаеву». Чувствуя любовь горожан, артисты частенько выступали втроем в одном спектакле. Летом 1954-го они получили звания заслуженных артистов РСФСР, а чуть позднее Вутирас и Даутов стали народными артистами республики.

Первым на свердловской сцене, сразу же после окончания Ленинградской консерватории, появился Ян Христофорович Вутирас, обративший на себя внимание свежим, сочным и красивым тембром голоса, которым он распоряжался легко и свободно. Сплавом упорного труда и редкого таланта явились образы Онегина и Фигаро («Севильский цирюльник»), Демона, Симона Бокканегры в одноименной опере Верди, Карлоса в прокофьевской опере «Обручение в монастыре» и др.

Всю жизнь Вутирас оставался актером одного театра, ставшего для него вторым домом. Последние годы жизни Ян Христофорович посвятил работе с начинающими певцами, которые ныне выступают на сценах лучших театров страны.

Ниаз Курамшевич Даутов с детских лет хотел быть актером, и его мечта сбылась: он стал оперным певцом, получившим широкую известность и признание. Приехав в Свердловск в годы войны, Даутов сразу порадовал почитателей оперного театра редким талантом «поющего актера», обладавшего к тому же и большим сценическим обаянием. Выразительность вокального исполнения сочеталась у Даутова с искренностью и простотой сценического поведения.

Все его музыкально-сценические образы были поэтически обобщены, романтически приподняты. Его герои — люди разных темпераментов, судеб, характеров.

Я. Вутирас писал о Даутове: «Успех его нарастал от спектакля к спектаклю. Хороший голос приятного тембра, приятная внешность, немалый актерский талант. Свои партии Даутов проводил с особой лиричностью, часто даже с некоторой дозой минорной интонации и мягкой надрывности».

Присущая Даутову большая культура, пройденная им практическая школа оперного певца позволили ему стать интересным оперным режиссером, возглавить музыкальные театры Челябинска и Казани. Десять постановок он осуществил в Свердловске. Его режиссерским дебютом была постановка «Травиаты» в 1953 году, которая прожила на свердловской сцене почти двадцать лет.

Даутов-режиссер — такое же значительное явление в музыкально-театральном искусстве, как Даутов-певец и актер: в 1945 г. Даутов снялся в музыкальном фильме «Сильва» в роли Эдвина.

Валентина Александровна Китаева дважды кончила Уральскую консерваторию, сначала как пианистка, а позднее — как певица. Ее приход в Свердловский оперный театр совпал с отъездом З. И. Садовской, и молодой дебютантке пришлось срочно разучивать такие сложные партии колоратурного сопрано, как Виолетта («Травиата» Верди), Джильда («Риголетто» Верди) и Розина («Севильский цирюльник» Россини). Красивый голос, музыкальность, редкий артистизм и большое сценическое обаяние позволили Китаевой быстро войти в репертуар и снискать прочное расположение и любовь зрителей, засверкав яркой и притягательной звездой первой величины.

«Необыкновенно музыкальная, обаятельная, женственная — в ее больших глазах ярко отражались чувства ее героинь, — Китаева покоряла публику глубокой искренностью и эмоциональностью, — вспоминал Я. Х. Вутирас. — Помню, как заканчивала она каватину Розины, легко беря высочайший тон «фа» третьей октавы. Великое наслаждение получали слушатели от пения Китаевой».

Как жаль, что театральная жизнь чуткой и талантливой певицы оказалась непродолжительной. Китаева-артистка уступила место Китаевой-педагогу.

Это было редкое по музыкальной красоте созвездие талантов.

Виктор ПОРСКА.

Мысли натощак

БОРЬБА В СЛОВАРЕ

Герман ДРОБИЗ

Вчера на всей территории Большого орфографического словаря сохранялась напряженная обстановка, связанная с общим кризисом словарного фонда.

Очередной социологический опрос показал: уходят в тень лидеры недавнего времени — «процесс» и «пошел», «гласность» и «демократия», «эпохальный» и «судьбоносный». В первую двадцатку продвинулись «державность» и «патриотизм», а также «позор», «продажность» и «долой». Но самыми популярными по-прежнему остаются «колбаса», «доллар», «почем» и, разумеется, два всенародных любимца — «отвали» и «козел».

За истекшие сутки зафиксирован ряд экстремистских проявлений. Ночью неизвестные прицепили к слову «демократ» примечание в скобках: «руг.». Снова дала себя знать дедовщина: при попытке встать в строй старослужащих между «ватрушкой» и «вафельницей» был жестоко избит «ваучер», новичок последнего призыва. Как сообщили из буквы «П», там повесился глагол «перевыполнять», оставив записку: «Вот уже несколько лет чувствую себя абсолютно ненужным. Быть безработным после семидесяти лет ударного труда — невыносимо. Прощайте, «товарищ», «соревнование», «социализм»!»

Политическая обстановка в словаре характеризуется борьбой партий за его принципиальный передел. Партия отечественных происхожденцев, во главе которой стоят «соборность», «светоносный», «вдругорядь» и «нагайка», требуют выдворения за пределы словаря всех слов инородческого происхождения. Им противостоит партия «вестников» (новообразование от «вест» — запад), чьи лидеры — «рейтинг», «лизинг» и «эксклюзив» — пытаются привлечь население словаря к своей программе бесплатной раздачей «ингов», «аций» и других модных суффиксов и окончаний.

Тем и другим яростно возражают грамматисты, предлагающие перегруппироваться по частям речи. На этом настаивают в первую очередь глаголы (инициативная группа—«давить», «вешать», «стрелять»). Идею горячо поддерживают междометия «ах», «ух», «эх», «ёкаламэнэ» и другие, считающие, что словарь современного человека может исчерпываться только ими.

Маршем протеста через весь словарь идет буква «Ы». На ее плакате — требование перейти на фонетический принцип, при котором она надеется перевести под свою юрисдикцию слова «ыкватор», «ыстрада», «ыбонит» и многие другие.

Не имеют четкой политической программы, а просто бунтуют и митингуют небольшие группы: глаголы несовершенного вида, протестующие против своего незавершенного облика, и страдательные причастия, которым надоело страдать.

Неспокойно на границах словаря: ночью снова отмечено проникновение отряда нецензурщины, не скрывающей своего давнего намерения отвоевать себе часть словарной территории. Впереди, как всегда, шли три буквы, высоко неся транспарант: «Все на борьбу с эвфемизмами!»

Наблюдая за обстановкой в Большом орфографическом, невольно задаешься вопросом: неужели среди сотен тысяч слов не найдется одного-единственного, способного стабилизировать и сплотить словарь? Время не ждет! Либо слово-лидер найдется в самом словаре, либо другое победоносно войдет в его пределы во главе отряда отборных матерков.

Преодоление

ВСЕ БЕГУТ, БЕГУТ, БЕГУТ...

Еще весной из Америки в екатеринбургский городской клуб «Ахиллес-Икар» пришло приглашение принять участие в международном нью-йоркском марафоне. «Ахиллес-Икар» объединяет больше двадцати спортсменов — инвалидов по зрению. Они приняли это предложение, и осенью за океан должны были поехать трое наших спортсменов. Но даже с помощью спонсоров клуб смог отправить на соревнования только двух бегунов. Ими оказались массажист В. Татаринов и мастер объединения «Уралобувь» А. Казарин.

За неделю, которую спортсмены-инвалиды провели в Нью-Йорке, они участвовали в трех пробегах: в товарищеском от здания ООН до Центрального парка города; дружественном вместе с членами пригласившего их аналогичного клуба и в международном марафоне, ради которого и приехали за океан.

Это было яркое, красочное зрелище, в котором приняли участие 27 тысяч бегунов из разных стран мира. Россию кроме Екатеринбурга представляли еще трое спортсменов-инвалидов из Санкт-Петербурга.

Стартовали все одновременно с берега реки Гудзон и четырьмя потоками по двухэтажному громадному мосту устремились в центр города. Финиш 42-километровой дистанции был в Центральном парке Нью-Йорка. Из российских спортсменов-инвалидов лучший результат показал А. Казарин, оказавшийся в самом начале четвертой тысячи. Все участники соревнований, которые пришли к финишу, награждены памятными медалями.

Екатеринбуржцы привезли от американских друзей приглашение участвовать в бостонском марафоне в апреле 1993 года.

Диана МАЛЬЦЕВА.

Один из них

30 ноября 47-го года шофер горавтоуправления Федор Месилов, сорока лет, пришел с работы не в настроении, так как и раньше чувствовал материальные затруднения, а сегодня и вовсе ничего не смог купить съестного. Что за жизнь.

Родился в деревне, окончил 3 класса, работал по хозяйству. Потом кузнецом в артели «Мраморский кустарь». Женился. Преподавал слесарное дело в школе. Преподавать понравилось, окончил рабфак Казанского университета и стал учителем физики и математики. Потом врачи посоветовали работу сменить, трудился кладовщиком, завхозом, шофером... Потом — фронт, ремонтировал автомобили, заслужил две медали. В партию там вступил, а сейчас даже взносы не платит, поручения выполнять да идейно-политический уровень повышать — не до того... Уж год как демобилизовался, работает как вол, зарплата — рублей 600, пайка не хватает, а хлеб на базаре— 50—70 рублей... две дочери... жена болеет... А начальник автоуправления живет как помещик: ест мясо и сметану, а людей кормит капустой и без хлеба...

Включил радио, диктор говорит: отзывы о нашей передаче направляйте по адресу... Ну, Федор сел и написал:

«Вот я сегодня пришел с работы, и мне нечего поесть, только одна мороженая картошка, которую немного поел, а по радио говорят о хорошей и радостной жизни, а я такой рабочий не один, а нас таких миллионы, которые живут впроголодь. И когда кончится эта прекрасная жизнь, надоело мереть. Когда наконец пропадет этот любимый Сталин— собака, весь трудовой народ заморил. Неслыханные в истории налоги, и чем дальше, тем хуже. Не два же века жить, хочется иногда отдохнуть как человеку и поесть получше. Хоть голову в петлю толкай. Вот вам мои отзывы. Убивать вас, как собак, так просто не хочется руки марать, одним словом, арестантская власть, и ждать улучшения нечего».

6 мая 1952 года Федор Месилов пришел с работы и был арестован. Пять лет его искали по письму в радиокомитет.

Уже закончилась практика тридцать седьмого, когда дела фабриковались вообще без каких-то фактических оснований. Следователь со смершевским опытом досконально изучил, в каких частях служил и где работал Месилов, с кем поддерживает личную и письменную связь, настаивал, что выход из партии обусловлен антисоветскими убеждениями и побуждал дать правдивые показания об антисоветской деятельности. Назначил почерковедческую экспертизу. Допросил пятерых работников автобазы. И пришел к выводу, что шпионаж и вредительство не сопутствуют греступной деятельности Месилова, но «злобная клевета на советскую действительность, ненависть к советской власти, призыв к совершению террористического акта над руководителем партии и правительства свидетельствуют о его враждебном отношении к социалистическому строю и СССР». И даже сумел убедить в этом обвиняемого.

За «гнусную клевету» и «призыв к теракту» военный трибунал войск МГБ Уральского округа приговорил Ф. Месилова к 25 годам ИТЛ, с поражением в правах на 5 лет, конфискации имущества и лишению медалей. Без права обжалования.

Военная коллегия Верховного суда СССР по протесту Прокуратуры Союза определила: «гнусная клевета» включает в себя и «призыв к теракту», поэтому последний надо из обвинения исключить, срок снизить до десятки и отменить конфискацию имущества. Которого, кстати, и не оказалось.

А в декабре 54-го в джезказганских лагерях получил Федор как бы ответ на свое письмо на радио: по амнистии, которую объявили в марте 53-го по случаю смерти вождя, сократили ему срок до 5 лет.

Публикация подготовлена пресс-группой УМБР.

«ОНИ РАЗБЕГАЮТСЯ, КАК ТАРАКАНЫ...»

Детектив

Четыре сбоку — ваших нет

У владивостокского моряка были добрые глаза и скромные запросы — за только что привезенную из страны самураев подержанную «тойоту» он запросил всего лишь 35 тысяч (это было не вчера, а полтора года назад!). Олег Иванович удовлетворенно отсчитал купюры и, приложив некоторое усилие, переправил иномарку за Урал. Далее в планах было обменять старую «тойоту» на новый ноль-шестой «жигуленок» и получить сверх того некоторую компенсацию за свои труды.

На рынке в Каменске-Уральском подошли двое неизвестных. Один, лет двадцати восьми, спросил у Олега Ивановича коротко и деловито: «Сколько?» Олег Иванович ответил: «Не продаю, а меняю». И объяснил на что. Парень, словно посланник судьбы, тут же ответил: «Есть «Жигули» шестой модели, 91-го года выпуска, пробег — 500 км». Олегу Ивановичу больше ничего не оставалось, как дать парню свой телефон и адрес.

Через несколько дней к дому владельца иномарки подкатило такси. Оттуда выскочил «посланник судьбы» и, расплатившись с водителем, объявил, что можно ехать смотреть «шестерку». Олег Иванович, прихватив документы на «тойоту» и друга С-на, сел за руль и отправился в путь. «Посланник» развалился на переднем сиденье и показывал куда ехать.

Где-то среди дремучих лесов Шадринского района парень вспомнил, что потерял паспорт. «Может, я выронил его вон на той полянке? — робко предположил он. — По дороге к вам мне стало плохо, и таксист, чтобы привести меня в чувство, съезжал с шоссе в сторону...»

Доехали до полянки. И тут неизвестно откуда тихо выехали двое «Жигулей» без номеров. Один «жигуль» остановился впереди «тойоты», другой — сзади. Сидевший рядом с Олегом Ивановичем «посланник судьбы» резко нажал на тормоз и выдернул из приборной панели ключ зажигания. Из заблокировавших «тойоту» машин выскочили четверо спортивного вида парней. Олег Иванович побледнел...

Исключение из правил

Парни представились работниками УВД и потребовали от Олега Ивановича оружие и наркотики. Пока он думал, что ответить, его вместе с С-ным вытащили из машины и обыскали. Документы, естественно, отобрали. Между тем «посланник» деловито вытащил из багажника «Жигулей» полную канистру, дозаправил «тойоту» и, молодцевато прыгнув за руль, укатил в направлении Каменска. «Милиционеры» в течение одного часа десяти минут донимали двух друзей разговорами, спрашивали, хотят ли они продавать свою машину или нет, а потом спокойно.. уехали.

Любому специалисту временами хочется разнообразия в работе. В этот раз группа пошла на банальный грабеж.

Профессия — «кидала»

«Кинуть» — это значит «обмануть».

Группа «кидала» «лохов» в течение нескольких лет на территории Свердловской, Курганской и Челябинской областей. На роль жертв выбирались не очень сообразительные работяги, слабохарактерные предприниматели, моряки загранрейсов и офицеры Советской Армии. Группа насчитывала несколько десятков исполнителей, организаторов же было шестеро.

Ловкие молодые люди подходили к частникам, продающим свои машины, и предлагали хорошую цену. Договаривались так: в кассу автомобильного магазина будет внесена оценочная стоимость автомобиля, а разница между оценочной государственной стоимостью и стоимостью реальной будет вручена продающему наличными. После оформления всех документов и перечисления оценочной стоимости на сберкнижку продавца последнему торжественно объявлялось, что он ничего больше не получит. Но чтобы у «клиента» не возникло вопросов, «покупатель» старался объявить об этом где-нибудь в безлюдной местности, предварительно окружив «клиента» широкоплечими мужиками.

Те были декорацией, участниками массовки. Набирались в том же городе, в котором проходило действие, оплачивались скромно. Группа никому и никогда не наносила телесных повреждений, никого не убила. Угрозы же использовались в изобилии

Вот, к примеру, только одна веха «боевого пути» одного из «кидал» Станислава Воронина: октябрь 89-го — «Москвич-2142», заплатил 10 тысяч в сберкассу на имя продавца «Москвича» З., недодал 13 тысяч; а потом были «Жигули» и «тойоты», множество машин разного цвета и разной стоимости.

Жулики наглели все больше и больше. «Кидала» Яков Кофанов, к примеру, как-то забыл то место, где его вместе с «лохами» должны были ждать «качки». Отчаявшись найти своих помощников, он просто сказал двум мужикам-продавцам, сидевшим в продаваемой ими машине, чтобы они убирались к чертовой матери (благо официальная часть купли-продажи уже была закончена). Еще упомянул о «боевиках», которые скрыто за ними наблюдают, но в любую секунду могут выскочить из укрытия. Одураченные мужики ретировались.

Группа вела себя вызывающе. То, чем она занималась, не было ни грабежом в прямом смысле этого слова, ни угоном. Гражданам платились деньги, и это фиксировалось в ведомостях и на счетах сберкасс. Ну что с того, что обманутый ими гражданин Н. спустя некоторое время умер, так и не пережив полученного потрясения (старик выработал полный «горячий» стаж на Челябинском металлургическом заводе, и в последний перед пенсией год ему выделили «жигули-девятку»)? Ну что с того, что каждая их удача была для кого-то трагедией?.. Не для «кидал» же?

Жулики понимали, что поймать их за руку трудно, но безнаказанно себя почему-то не чувствовали. Ни один из «кидал» не жил в том месте, где был прописан, ни одному даже самому близкому приятелю не говорил своего адреса. Если «кидалу» кто-то подвозил на своей машине до дома, тот сходил за квартал и дальше, оглядываясь, шел пешком.

Зачем жулику обман

Когда на Воронина и Кофанова надели наручники, в определенных кругах города поднялся великий шухер. «На следующий день, — говорят работники следствия,— в городе не осталось ни одного «кидалы» даже из тех, кто с этой группой не связан. Они как тараканы: пока стараешься прихлопнуть одного-двух, остальные разбегаются». Однако отлов продолжается.

В кутузке разыгралась драма. Игорь Орлов, Андрей Быков и иже с ними пока молчат, а вот Кофанов и Воронин, которые уже получили по шесть лет с конфискацией имущества, начали писать трагические кассационные жалобы. Кофанов: «Считаю меру наказания очень суровой. Ошибки делают все...» Воронин: «У меня на иждивении двое сыновей-первоклассников и двухлетняя дочь, а мы всей семьей проживаем в шестнадцатиметровой комнате. Все мои мошеннические действия были направлены на решение одной - единственной, но насущной проблемы — жилищной».

Дыра, которая затянется

Раскрытие этой группы стало возможным благодаря созданию в Екатеринбурге регионального управления по борьбе с организованной преступностью. Собственно, это самое первое дело регионального управления — допросы по делу «кидал» начались еще тогда, когда в здании, куда въехали специалисты МВД, шел ремонт.

Управление может заниматься такими делами, которые работяге-следователю из района просто не поднять. Здесь не давят сроки, есть возможность сопоставлять и анализировать. Да и уровень у работников повыше, чем в рядовых подразделениях угрозыска.

«Кидал» нельзя было разоблачить на основании единичного случая. Только когда найдены были десятки жертв, появились доказательства. Это кропотливая работа, клубок еще тянется. Зато можно отметить, что в последние полгода в Свердловской области практически не было автомобильных афер, местные «кидалы» легли на «дно», а если кто и шалит иногда, то только «гастролеры» — кавказцы.

Однако работники управления понимают, что их основная задача — не борьба с мошенниками. Понятие организованной преступности куда шире. Милиция пробила небольшую дыру в паутине местной преступности, но если на этом успокоиться, то дыра очень быстро затянется.

Уже сейчас известно, что группа «кидал» платила дань в виде половины (!) своих доходов. Сумеет ли милиция посадить на скамью подсудимых тех, кого боялись «кидалы»?

Олег СЕРОВ.

КРОССВОРД

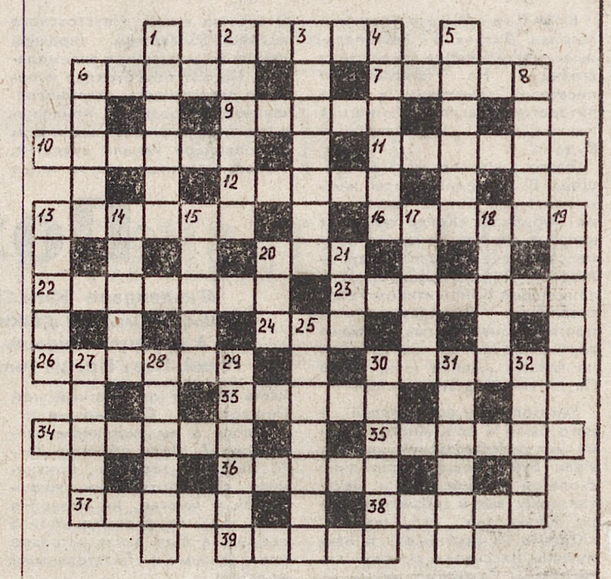

По горизонтали: 2. Канава по обе стороны дороги. 6. Часть рычага от точки опоры до точки приложения силы. 7. Произведение Ф. Достоевского. 9. Искусно сделанный ящичек для хранения драгоценностей, шкатулка. 10. Небольшой диван с приподнятым изголовьем. 11. Утверждение, проверенное практикой, то, что существует в действительности. 12. Река, впадающая в Чусовую. 13. Твердый прозрачный материал. 16. Напиток богов, давший им бессмертие согласно мифологии. 20. Торжественное стихотворение. 22. Верхняя часть фасада здания, ограниченная двускатной крышей. 23. Транспортный или военный летательный аппарат. 24. То, без чего человек среди людей прожить не может. 26. Действующее лицо в «Герое нашего времени» М. Ю. Лермонтова. 30. Остаток сигареты. 33. Покрытие из глины, наносимое на керамическое изделие до его обжига. 34. Специалист по воспитанию спортсменов. 35. Врач, специалист по лечению органов слуха. 36. Бесчестье. 37. Специальный химический сосуд. 38. Хищная птица, питается в основном личинками насекомых. 39. Ансамбль из девяти исполнителей.

По вертикали: 1. «Время жить и время умирать», «Триумфальная арка» (автор). 2. Круг, вращающийся на оси и служащий для приведения в движение механизма. 3. Жвачное животное, к тому же малопьющее. 4. Итальянский живописец, создавший картины «Венера и Адонис», «Данаая». 5. Прилив, поступление свежего воздуха в топку печи. 6. Плотный плоский слой земли или горной породы. 8. Городская железная дорога до появления электрической тяги. 13. Сезон уборки сахарного тростника на Кубе. 14. Непоседа. 15. Бывшая союзная республика. 17. Первый в мире ледокол, прошедший тяжелые льды. 18. Металлическая плита в типографии для установки печатной формы. 19. «На чужой... не накинешь платок» (пропущенное слово). 20. Город в Грузии на реке Рioни. 21. Произведение автора романов «Дым», «Новь», «Рудин». 25. Часть автоматического огнестрельного оружия. 27. Клятвенное обещание не делать чего-нибудь. 28. Служащий лавки для размена денег в царской России. 29. Вымерший ныне подвид обыкновенной лошади. 30. Полный круг вращения. 31. Одновременное звучание нескольких звуков одной и той же высоты. 32. Электронная лампа с восемью электродами.

Читатели нередко обращаются к нам с вопросом, будем ли мы печатать в следующем году кроссворды. Будем. И не только кроссворды. В 1993 году подборки для любителей кроссвордов, шарад и т. п. станут появляться постоянно, а активных читателей ждут сюрпризы. Следите за нашими публикациями.

Будьте здоровы!

Косметолог, массажист, иглотерапевт в одном... луче

«Вместо капель назначим лазер...» Такие слова нередко слышат пациенты поликлиники Центральной городской больницы № 1 Екатеринбурга от участковых терапевтов с тех пор, как в физиотерапевтическом кабинете заработала лазерная установка.

Лазер в медицине используется давно, в основном при диагностике, в офтальмологии, хирургии. А вот для лечения... насморка? Такое встречается у нас пока нечасто, возможно, потому, что установка дорогостоящая, около миллиона рублей. Поликлиника не поскупилась потратить такие средства, и теперь старинная поговорка о бесполезности борьбы с этим неприятным состоянием —«леченый насморк длится семь дней, а нелеченый — неделю» — подверглась сомнению. Результаты лечения лазером простудных заболеваний поразительны — оздоровительный эффект наступает очень быстро.

Дело, конечно, не только в простудах. Теперь в поликлинике для рефлексотерапии вместо игл можно пользоваться лазерным лучом: гигиенично и СПИД не страшен. Или воздействовать лазером на определенные точки организма с общеукрепляющими целями, для стимуляции всех процессов, заменив тем самым питье женьшеня и пантокрина.

— Прекрасно помогает светолечение при суставных болезнях, остеохондрозе. Отличный личный эффект дает при кожных заболеваниях: экземе, дерматите. Непосредственное воздействие лазера на язвы, незаживающие раны практически сразу же улучшает их состояние, — поделилась наблюдениями физиотерапевт Елена Аркадьевна Ларионова. Именно она ведет ежедневный прием по лазеротерапии. — К сожалению, бесплатно мы можем обслуживать лишь посетителей нашей поликлиники. Все остальные могут обратиться в наш кабинет, внеся предварительно плату за лечение.

Людмила КАДОЧНИКОВА.

Мгновения

Папа, помоги!

Фото Владимира КАЗАКОВА.

Шахматы

Этюд Г. Оттена
Диаграмма

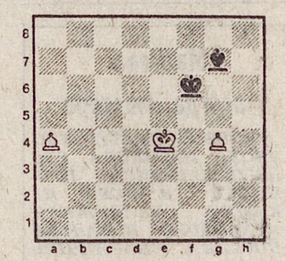

Белые: Крe4, п.п. a4, g4 (3).

Черные: Крf6, Cg7 (2).

Белые начинают и выигрывают.

Решение этюда Эрколе дель Рио, опубликованного 25 ноября

1. Cb6 Лa1 2. Cg1 Л:b1— пат;

1. ...Кр:b6 2. Л:b2+ Крc5 3. Лb1

Ничья.

«СПОРТПРОГНОЗ»: РЕЗУЛЬТАТЫ СПЕЦТИРАЖА «С-8»
(3—5 ноября)

1-2, 2-2, 3-1, 4-1, 5-2, 6-1, 7-X, 8-2, 9-1, 10-X, 11-2, 12-X, 13-X.

ИТОГИ СПЕЦТИРАЖА «С-8» «СПОРТПРОГНОЗ»
(3—5 ноября)

Допущено: 942.785 вариантов. Угадано: 13 исходов — нет, 12 исходов — 1 (угадал житель Московской области) — 141.420 руб., 11 исходов — 18 — по 31.426 руб.

Выплата выигрышей — с 28 ноября по 28 декабря 1992 года.

«СПОРТПРОГНОЗ»: РЕЗУЛЬТАТЫ 45-го ТИРАЖА
(7—8 ноября)

1-X, 2-1, 3-1, 4-1, 5-1, 6-2, 7-X, 8-1, 9-X, 10-1, 11-2, 12-2, 13-2.

ИТОГИ 45-го ТИРАЖА «СПОРТПРОГНОЗ»
(7—8 ноября)

Допущено: 756.826 вариантов. Угадано: 13 исходов — 142 — по 3.825 руб., 12 исходов — 2.197 — по 169 руб., 11 исходов — 13.557 — по 66 руб.

«СПОРТПРОГНОЗ»: РЕЗУЛЬТАТЫ 46-го ТИРАЖА
(13—15 ноября)

1-X, 2-1, 3-1, 4-1, 5-1, 6-2, 7-2, 8-1, 9-1, 10-2, 11-X, 12-1, 13-1.

ИТОГИ 46-го ТИРАЖА «СПОРТПРОГНОЗ»
(13—15 ноября)

Допущено: 788.822 варианта. Угадано 13 исходов — 38 — по 15.064 руб., 12 исходов — 729 — по 527 руб., 11 исходов — 6.174 — по 154 руб.

Выплата выигрышей — с 5 декабря 1992 года по 5 января 1993 года.

(ИТАР—ТАСС).

«СПОРТПРОГНОЗ»: ПРОГРАММА 50-го ТИРАЖА
(12—13 декабря)

	Результаты двух последних игр	Прогноз 1 X 2
Чемпионат Франции по футболу (1-й дивизион)		
12 декабря (суббота)		
1. «Монако» — «Метц»	(3:1, 0:2)	50-20-30
2. «Бордо» — «Тулуза»	(—, —)	30-40-30
3. «Нант» — «Пари Сен-Жермен»	(0:0, 1:1)	40-30-30
4. «Страсбур» — «Монпелье»	(—, —)	40-20-40
Чемпионат Германии по футболу (бундеслига)		
12 декабря (суббота)		
5. «Боруссия» Д. — «Карлсруэ»	(1:0, 2:2)	50-20-30
6. «Вердер» — «Штутгарт»	(1:1, 1:1)	30-30-40
7. «Бавария» — «Шальке-04»	(3:2, 1:1)	50-30-20
Чемпионат России по хоккею с мячом (мужчины)		
12 декабря (суббота)		
8. «Локомотив» Иркутск — «Уральский трубник»	(—, —)	50-20-30
9. «Динамо» А-А — «Сибсельмаш»	(4:0, 1:2)	50-30-20
13 декабря (воскресенье)		
10. «Старт» НН — «Строитель» Сыктывкар	(3:4, 2:3)	30-50-20
Чемпионат Италии по футболу (1-й дивизион)		
13 декабря (воскресенье)		
11. «Фоджа» — «Ювентус»	(0:1, 1:4)	20-40-40
12. «Дженоа» — «Наполи»	(3:4, 0:1)	20-50-30
13. «Торино» — «Рома»	(1:1, 0:1)	30-40-30

(ИТАР—ТАСС).

РУССКИЙ ДОМ СЕЛЕНГА · РДС

АКЦИОНЕРНОЕ ОБЩЕСТВО

РУССКИЙ ДОМ СЕЛЕНГА

ДОРОГИЕ ЕКАТЕРИНБУРЖЦЫ!

Поздравляем вас с открытием в г. Екатеринбурге областного филиала «РУССКОГО ДОМА СЕЛЕНГА».

Уже в 29 областях России РДС предлагает новую форму защиты ваших средств от инфляции — СЕЛЕНГ.

Заключаемый вами 3-летний договор с «Русским домом Селенга» — это:

— 7—8-кратное увеличение вашего взноса, при вкладе до 7500 рублей идет семикратное увеличение, свыше 7500 — восьмикратное;

— при сумме взноса 1000 рублей через 3 года вы получаете 7000 рублей;

— при сумме взноса 10.000 рублей через 3 года вы получаете 80.000 рублей;

— 100% сохранность взноса, гарантируемая действующим законодательством России.

Только у нас — 89—100% годовых!

Остановите свой выбор на СЕЛЕНГЕ!

ОБРАЩАТЬСЯ ПО АДРЕСУ: Орджоникидзевский район, ул. Бабушкина, 22 (вход со двора);
Чкаловский район, ул. Профсоюзная, 26, в здании быткомбината, 3-й этаж.
СПРАВКИ ПО ТЕЛЕФОНУ: 27-14-21.

ВЫ ХОТИТЕ ХОРОШО ВЫГЛЯДЕТЬ!
ВЫ НЕ НОСИТЕ ТО, ЧТО НОСЯТ ВСЕ! ПРЕКРАСНО!
НАУЧИТЕСЬ СОЗДАВАТЬ СВОЮ ОДЕЖДУ САМИ!

Молодежный центр моды «ЯХОНТ»

Приглашаем Вас на курсы: моделирование и пошив женской (для начинающих и имеющих опыт), мужской и детской одежды, моделирование и пошив для людей с нестандартной фигурой, вязание на спицах и крючком, машинное вязание, машинная вышивка, ручная вышивка, головные уборы из меха, искусственные цветы, плиссе, гафре, фриволите, декор из кожи, дефекты одежды.

По окончании курсов выдается свидетельство. Возможно предоставление работы. Занятия проводятся ежемесячно. Средняя цена в месяц — 500 рублей.

Рассмотрим предложения желающих преподавать интересные курсы. Купим обрезки мягкой кожи (срочно).

СПРАВКИ ПО ТЕЛ.: 51-83-13, с 9 до 18 час., ежедневно.

Полярэксбанк

извещает клиентов, банки и всех заинтересованных лиц об изменении с 1 декабря 1992 года наименования банка

НА

Уральский коммерческий банк приватизации и инвестиций — Уралприватбанк.

АДРЕС: 620219, Екатеринбург, ул. Красноармейская, 4.
Телефоны: 55-72-42 — председатель правления, 55-25-43 — гл.бухгалтер.
Телекс: 72-10-54-BNK
Часы работы: с 9 до 18 час.

ПРАВЛЕНИЕ.

«ОБЛАСТНАЯ ГАЗЕТА — Екатеринбургские ВЕДОМОСТИ»
Издание областного Совета и администрации области.
И. о. редактора Н. С. КУЗЬМИН.

Наш адрес: 620031, Екатеринбург, пл. Октябрьская, 1.
Телефоны: редактор — 58-98-92; для справок — 58-98-24; отдел по работе Советов и администрации, отдел спорта, отдел гуманитарных проблем — 51-47-31; отдел экономики — 58-98-91, отдел рекламы — 58-98-24.

Газета зарегистрирована в Свердловском облисполкоме 28 декабря 1991 г. Свидетельство № 000143-МП.

В соответствии с Законом РФ «О средствах массовой информации» редакция имеет право не отвечать на письма и не пересылать их в инстанции.
Редакция может публиковать материалы, не разделяя точку зрения автора.

Номер отпечатан в типографии издательства «Уральский рабочий», Екатеринбург, пр. Ленина, 49. Индекс 53802. Заказ № 9357. Тираж 14294 экз.
Сдача номера в печать: по графику — 20.00, фактически — 20.00