№ 57 (216) ◆ ВТОРНИК, 18 АВГУСТА 1992 ГОДА ◆ НАШ ИНДЕКС 53802 ◆ ЦЕНА — 1 рубль. ПО ПОДПИСКЕ — 13 копеек

Издание Совета народных депутатов и администрации области

ОБЛАСТНАЯ газета

ЕКАТЕРИНБУРГСКИЕ ВЕДОМОСТИ

Выходит по вторникам, пятницам и каждую вторую среду

Биржа труда

ГОТОВИМСЯ... К БЕЗРАБОТИЦЕ

Асбестовский центр занятости населения, переживший очередную реорганизацию, предпринимает первые шаги в неизведанном еще деле перераспределения трудовых ресурсов и создания рабочих мест для высвобождаемых работников.

Первый опыт устройства безработных на временную работу был весной. По заявке совхоза «Некрасовский» Белоярского района сорок безработных высаживали капустную рассаду, еще 16—пропалывали овощи. Сейчас центр занятости заключает договоры на уборку урожая с совхозами «Белоярский» и «Некрасовский». В них будут работать уже 200 человек. Ведутся переговоры с предприятиями других областей о направлении туда на временные работы каменщиков, штукатуров, плиточников.

При центре занятости создано товарищество с ограниченной ответственностью, которое взялось за создание новых рабочих мест только для безработных.

Пока в Асбесте в этом году статус безработных получил 131 человек, но, судя по тяжелейшему положению, в котором оказались сегодня ведущие предприятия города во главе с комбинатом «Ураласбест», есть основание готовиться к резкому росту числа безработных.

Стелла ГУСЬКОВА,
соб. корр. «ОГ».

ЭТОЙ ЯРМАРКИ КРАСКИ

Безработица в нашей стране была всегда — даже после того, как повесили замок на двери последней биржи труда. Я прекрасно помню, что лет 10—12 назад, когда обклеенные листовками заборы зазывали на заводы токарей, слесарей и прочих представителей правящего класса, найти работу журналисту, философу, социологу было весьма непросто. Мы и тогда уже поговаривали об эффекте скрытой безработицы: на приличное место без протекции было не попасть, а в «шарагу» самому не хотелось. Вот и «пасли» место годами, подхалтуривая все это время кто где мог.

Ныне правительство, слава Богу, легализовало безработицу и даже предпринимает кое-какие шаги по организации рынка труда. Недавняя ярмарка вакансий рабочих мест в Екатеринбурге тому подтверждение.

Эффект ярмарки, с точки зрения наплыва посетителей, был оглушительным: сами организаторы из городского и областного центров занятости не ожидали такого количества гостей. И, конечно же, оказались не готовы к их приему. Через фойе общественно-политического центра было не протолкнуться, до каталога с перечнем требующихся специалистов не подобраться, к работникам центра занятости не пробиться, к компьютеру не достояться, а желающих поговорить с юристом — хоть отбавляй.

Вообще ярмарочная толчея еще раз показала, насколько неадекватно мы оцениваем происходящие в обществе процессы. Вчера еще можно было собрать в одном зале работодателей и работников. Сегодня же разве что на улице можно установить стол для приема посетителей. Кстати, сами организаторы признались, что работать в обстановке сутолоки просто невозможно. В итоге...

А что, действительно, в итоге? Мне показалось, что сегодня листовок с традиционными словами «требуется на работу» уже недостаточно. Нужны громадные банки данных, большое число компьютеризированных справочных консультаций. Необходимо также проводить тестирование ищущих работу, может быть, даже их переподготовку. Ну и, конечно, чтобы центры занятости стали настоящими информационными центрами, нужны специалисты, техника, деньги. Базарные ярмарки ныне никого уже не удовлетворяют. Во всяком случае, вряд ли стоит копировать работу фондовой биржи в момент падения курса акций. Поиски работы — дело тонкое и не быстрое.

Тем не менее хотелось бы сказать добрые слова в адрес организаторов ярмарки. Люди хоть узнали, где находятся районные отделы занятости, посмотрели, какие специальности пользуются спросом, некоторые даже сориентировались тут же в коллективы. Поэтому есть надежда, что основная работа развернется уже после ярмарки.

Владимир КАМЕНЕВ.

Фото Владислава ВЕТЛУГИНА.

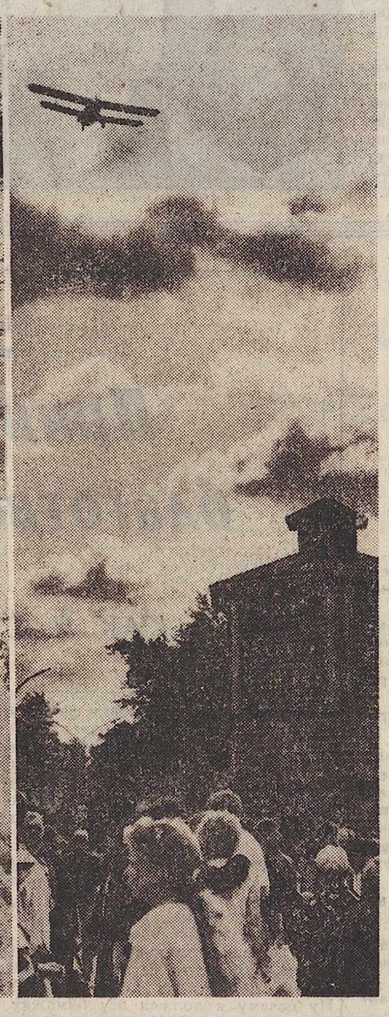

Новые праздники придумала жизнь

...И был день рождения. И были гости, из самого далека приезжали. Передала привет от эстонского народа Анне Вески; американский певец Буффало Вейн пропел свои поздравления. И собирались все вместе для празднования, как за одним столом: десятки тысяч екатеринбуржцев побывали в субботний день на Плотинке. «Листали семейный альбом», как и положено в такой день, открывали его первые страницы: вот он какой был, новорожденный...

Грянул пушечный залп, гребцы в нарядах начала XVIII века заработали веслами. По ступеням сцены, устроенной в Историческом сквере, сходит государь Петр Алексеевич, громовым голосом зачитывает Указ (как, возможно, читал когда-то, прежде чем подписать указ о закладке нового города-завода в Сибири, и было это в 1723 году). С Петром и супруга, и пышная свита за ними. Идут, раздвигая толпу, осматривают владения. Музыкантов послушали, похвалили, в торговые ряды заглянули, порадовались (?!). Побывали и у памятника Петру Алексеевичу, что в этот день был торжественно открыт, во дворике Архитектурного музея. И параллельно царской процессии двигалась, рассекая толпу, другая: современные руководители, областной губернатор, городской мэр, тоже со свитой, конечно, приветствовали горожан и гостей, сердечно поздравляли с днем рождения Екатеринбурга. Старое и новое, прошлое и настоящее рядом, как и положено в такой день!

Праздник был устроен пышный и разнообразный. На следующий день, слушая рассказы его посетивших, удивлялась: все видели разное (гостили в разное время и разных местах), но все интересное. Кто-то полет парашютистов или воздушного шара, кто-то великолепный конный праздник. Кому-то больше запомнилось шоу «Утренняя звезда». Кому-то—вечернее карнавальное шествие. Кто-то не мог оторвать глаз от прекрасных цветочных композиций, занявших одну сторону Плотинки. Кто-то часами бродил по пахучей свежескошенной траве другой стороны (благо в этот день по газонам гулять не запрещалось!), наблюдая за выколенными, в любви выращенными меньшими нашими собратьями («Шоу лохматых» было прекрасно организовано страховой компанией «Мегус» и клубами собаководства и любителей кошек). «И я там был», — а кто не был, пусть пожалеет.

И все-таки самое прекрасное зрелище, на мой взгляд, в этот день было иное. Это люди. Мы с вами. Веселые нарядные толпы, даже не пьяные (к вечеру чуть захмелевшие). Забывшие обо всех проблемах. С открытыми, доброжелательными лицами. С забытым с отменой демонстраций единящим чувством всенародного праздника.

Мое впечатление: в прежние годы в День города не было такого настроения у людей, такого ощущения истинного праздника. Может быть, Екатеринбург мы и вправду любим больше, чем Свердловск?

Марина РОМАНОВА.

Фото Владимира КАЗАКОВА.

Вести из Нижнего Тагила

Пишем историю сами

Коллектив строителей и монтажников арендного предприятия «Тагилстрой» отметил 60-летие.

Усилиями тагилстроевцев Нижний Тагил из небольшого демидовского поселка превратился в один из крупнейших промышленных и культурных центров Среднего Урала... Драмтеатр, цирк, дворцы культуры НТМК и «Юбилейный», больничные комплексы, школы, детские комбинаты, жилые кварталы — все это создано трудом и энергией тагилстроевцев.

Выступивший на юбилейном вечере глава администрации Свердловской области Э. Россель, проработавший в «Тагилстрое» 23 года, высказал мнение, что страна, которая перестает строить, обречена на гибель. Поскольку Россия встала на путь возрождения, труд строителей будет по-прежнему необходим.

Поэтом можешь ты не быть, а вот бухгалтером...

В этом году самыми заманчивыми для абитуриентов в Нижнем Тагиле оказались два варианта: получить специальность бухгалтера для коммерческих предприятий в строительном техникуме или поступить на немецкое отделение факультета иностранных языков педагогического института. Конкурс среди потенциальных педагогов и переводчиков составил 4,5 человека на место.

Остальные многочисленные профессии, которые можно получить в вузах, техникумах и училищах города, пользовались значительно меньшим спросом.

«Взвесьте 200 граммов еды...»

Этот анекдот, возможно, получит вторую молодость. Дело в том, что выпуск в Нижнем Тагиле продовольственных товаров в первом полугодии 1992 года сократился по сравнению с тем же периодом прошлого на 37,4 процента.

Особенно значительно — почти наполовину — снизилось производство молочных продуктов, мяса и субпродуктов.

Сокращение выпуска продукции сопровождается галопированием цен. Январский их скачок и дальнейший рост сделали масло и молоко для тагильчан дороже почти в 22 раза, хлеб—в 21 раз, говядину — более чем в 10 раз. Цены на морковь подскочили в 43,5 раза, на капусту—в 14,3 раза, на картофель — более чем в 13 раз.

Несмотря на кажущуюся пухлость тагильских кошельков (в июне средняя зарплата на промышленных предприятиях составила 6125 рублей), реальные доходы жителей города, учитывая индекс цен, снизились.

Ухудшение жизненного уровня моментально отразилось на рождаемости. Молодые семьи зачастую не рискуют думать даже о первом ребенке. Если в 1990 году количество родившихся тагильчан сравнялось с числом умерших (до этого новорожденных обычно было больше), то итоги минувших шести месяцев оказались еще более плачевными: в городе родилось на 800 человек меньше, чем умерло.

Трамвай догнал автобус

До одного рубля поднята стоимость проезда в нижнетагильском трамвае. Естественно, выросла она и на месячные проездные билеты: с 12 рублей до 40.

Ранее решением малого Совета была повышена цена проезда и на городском автобусе.

В других городах после подобного многие вообще перестают оплачивать проезд. В нижнетагильских трамваях это грозит неприятностями, так как в последнее время в них заметно больше стало контролеров.

Подборку подготовили
Александр ЛЕВИН, пресс-секретарь главы администрации области;
Владислав ОВЧИННИКОВ, ведущий специалист Нижнетагильского горсовета;
Елена ОВЧИННИКОВА, соб. корр. «ОГ».

Реплика

МОЯ МИЛИЦИЯ МЕНЯ... КОРМИТ

Именно кормит, а бережет только в свободное от сельскохозяйственных работ время.

Да, как и все трудовые коллективы, безропотно ездят доблестные милиционеры дергать сорняки, снимать урожай корнеплодов.

И в прошлом году полтора месяца ездила в совхоз бригада из аппарата УВД, трижды выезжали и всем составом. И нынче вовсю пропалывают капусту сотрудники службы уголовного розыска, службы общественной безопасности, службы по расследованию преступлений, отдела борьбы с преступлениями в сфере экономики, отдела ГАИ...

Сельский труд милиционеров организован по распоряжению начальника УВД. А распоряжение подготовлено, в свою очередь, в соответствии с решением Верх-Исетского Совета народных депутатов города Екатеринбурга об организации сельскохозяйственных работ в совхозе «Свердловский».

Вся эта сельхозсамодеятельность противоречит российскому Закону «О милиции», в 25-й статье которого говорится о недопустимости выполнения обязанностей, не предусмотренных законом. И во всем законе — ну ни строчки! — о прополке капусты.

Закон не в счет? Селу помогать кто-то должен? Так отчего же служба занятости ломает голову, как бы трудоустроить тысячи безработных? Отчего на ряде производств руководство отправляет сотрудников в вынужденные отпуска, не в силах обеспечить работой?

А в то время, как наша милиция дергает садовые сорняки, уголовные «сорняки» чувствуют себя все уверенней и безнаказанней. И кривая преступности ползет все выше и выше...

Ирина ЛЕТЕМИНА.

МИЛЛИОНЫ — В ПОМОЩЬ

Милосердие

В Екатеринбургский горсовет обратились за помощью посланцы Приднестровья. Нужны деньги, вещи, стройматериалы. Нужно восстанавливать край, разрушенный войной. Нужно дать людям шанс вернуться к мирной жизни.

По решению малого Совета начала работать временная депутатская комиссия по организации помощи Приднестровью с целью сбора финансовых средств, материальных ресурсов, координации инициативы, исходящей от граждан и трудовых коллективов. Один миллион рублей для помощи пострадавшим решено выделить из резервного фонда.

Комиссия размещается по адресу: г. Екатеринбург, пр. Ленина, 24а, комн. 422. Контактный телефон: 58-93-69.

И трамвай построим сами

Приехали!?

Проблемы общественного транспорта давно уже стали притчей во языцех для жителей полуторамиллионного Екатеринбурга. А последние полгода город буквально задыхался от сокращения маршрутов автобусов, переломанного графика трамвайного и троллейбусного движения. Но, пожалуй, особенно «благотворно» действовала на «стальные» нервы горожан полная невозможность добраться куда-либо после 11 часов вечера без личного авто...

На прошлой неделе глава администрации Екатеринбурга А. М. Чернецкий немало времени провел на объектах трамвайно-троллейбусного управления и строящегося метрополитена.

В Западном, Южном депо, в центральной диспетчерской мэр побывал впервые, но не первым был тот разговор у Аркадия Михайловича о нуждах и трудностях этого муниципального хозяйства. Из слов начальника ТТУ Геннадия Степановича Сергеева и его коллег вырисовывается примерно такая, не очень оптимистичная, картина. Ни для кого не секрет: даже при цене поездки в 1 рубль трамвай и троллейбус в городе убыточны. Десятимиллионная доходная часть ежемесячно лишь на 14 процентов покрывает затраты из городского бюджета на содержание электросетевого транспорта. За последние два года город не получил ни одного нового трамвая, 100 километров — отставание от графика проводки новых троллейбусных линий. И если открытие новых маршрутов троллейбуса зависит во многом от расторопности соответствующих служб города, то с подвижным составом в трамвайных депо—вопросы другого порядка. Закупать вагоны в Чехо-Словакии и в Риге, как раньше, не по карману — заграница требует твердую валюту.

Усть-Катавский завод в Челябинской области выпускает всего 400 машин в год и не в силах обеспечить всю Россию. Если дожидаться лучших времен, то через пару-тройку лет с трамваем в нашем городе может стать так же плохо, как сегодня с автобусами,—парк их разваливается прямо на глазах. Как и во многих других случаях, надеяться приходится лишь на собственные силы.

В администрации Екатеринбурга разработана идея создания акционерного общества «Русский трамвай» с использованием возможностей предприятий города и области, в том числе и оборонных, для выпуска трамваев. Возможности для этого у нас есть, а покрыв свои потребности, можно стать монополистами в очень выгодном направлении. Усть-Катавский завод обеспечивает запросы городов России лишь на треть. В мэрии начались согласования между потенциальными трамваестроителями, проработка вариантов финансирования проекта.

Еще одна проблема трамвайщиков, которую Аркадий Чернецкий «взял на карандаш», — обеспечение безопасности водителей вечерне - ночных рейсов. Участились случаи и нападения на водителей, угроз в их адрес, погромы в салонах. Именно по этой причине после 23.30 на городские линии выпускается лишь по полсотне трамваев и троллейбусов (для сравнения: средний выпуск днем 340 вагонов и 210 троллейбусов). У ТТУ разорван договор с городской милицией: случись что — наряда милиции водителям сегодня все равно не дождаться. А ведь большинство из вагоновожатых — женщины.

Аркадий Михайлович пообещал помочь «подключить» к нормальной работе УВД и посодействовать в приобретении рации для связи водителей с диспетчерской.

Константин ПУДОВ,
пресс - секретарь главы администрации г. Екатеринбурга.

Один за другим важные российские и международные конгрессы, совещания, открытия фондов и другие мероприятия, которые прежде проводились только в центре, то бишь в столице, теперь обретают гражданство в Екатеринбурге. На сей раз речь идет о проведении в октябре нынешнего года Всероссийского конгресса национальностей, задача-максимум которого — создание организации по типу ООН, но в пределах России. Я беседую с председателем оргкомитета, председателем объединения украинцев России народным депутатом Петром Ивановичем Кикилыком.

— И все-таки: почему именно Екатеринбург?

— Так получилось исторически, что Урал населен людьми самых разных национальностей; сюда ссылали из разных

Контакты

ООН России

мест, эвакуировали во время войны. Сейчас в Екатеринбурге существует 16 национально-культурных обществ и центров. Здесь понимают, что главное сегодня — сохранить в России мир: у нас нет, по большому счету, национальной нетерпимости.

— Каковы задачи организации, которую вы планируете создать на конгрессе?

— Это должна быть общественная неправительственная организация — своеобразная независимая экспертиза во всех спорных межнациональных вопросах. Например, где-то возник межнациональный конфликт. Если в эту горячую точку приедут представители организации, объединяющей все нации и национальные меньшинства России, к ним отнесутся не как к врагам, а как к людям, которые ищут истину. И если, изучив фактическое положение дел, организация обратится с ходатайством о введении чрезвычайного положения, это не будет оцениваться как действия только президента, который хочет в чем-то ущемить права какого-то народа.

Организация призвана защищать интересы не отдельного лица, а всех народов, населяющих Россию. Подобной нет нигде. ООН строится по межгосударственному принципу, не все народности там представлены. Наша организация должна иметь межнациональную основу.

На конгресс мы собираемся пригласить Генерального секретаря Организации Объединенных Наций, приглашение будет передано через украинскую диаспору в Америке.

— Каково отношение властей к конгрессу?

— Председатель горсовета, например, является членом оргкомитета. Есть понимание и одобрение со стороны Президента страны.

В декабре мы планируем и проведение конгресса национальностей стран СНГ. Это крайне необходимо сегодня.

Марина РОМАНОВА.

Экология

ДЫШАТЬ СТАЛО ХУЖЕ, ДЫШАТЬ СТАЛО ТЯЖЕЛЕЙ

Первоуральская лаборатория мониторинга атмосферного воздуха зарегистрировала очередной выброс ПО «Хромпик», который перешел работать на все три печи. Так, 31 июля в 19 часов, 1 августа в час ночи, 7 утра и вечера было зарегистрировано превышение допустимой концентрации сероводорода в 1,6 раза, а двуокиси азота в 2,6 раза.

СОБ. ИНФ.

Награждения

Четыре рыцаря и глава администрации

С 10 августа рыцарей в Екатеринбурге стало больше. Консул Урала и Сибири Международной рыцарской конфедерации «Белый крест» профессор А. Л. Азин вручил новым рыцарям гуманности присланные из Австралии кресты. Столь необычную награду за благородную деятельность на благо человечества получили начальник госпиталя инвалидов Великой Отечественной войны В. И. Спектор, директор Института экологии В. И. Большаков и председатель Берх-Исетского районного Совета В. И. Додеко.

Каждый из них внес посильный вклад в дело сохранения и улучшения нашей с вами жизни, спасения окружающей среды и установления международных экономических и гуманитарных контактов.

Фото Анатолия СЕМЕХИНА.

Женский вопрос

РАВНОПРАВИЕМ СЫТЫ. ТЕПЕРЬ МЫ — ЗА РАЗНОПРАВИЕ

Помните шутку: «Женщины добились равноправия. Особенно в укладке шпал»? Испокон веку проблема равноправия будоражила умы женщин. Сегодня можно с полной уверенностью сказать, что с ее решением мы преуспели.

У нас равноправие. Все оборудование (и канцелярский стол, и рычаги управления башенным краном) рассчитано на существо без признаков пола. Спецодежду выдают одинаковую и мужчинам, и женщинам. А женская спецобувь в нашем государстве и вовсе не предусмотрена ГОСТами.

Женщина вместе с мужчиной на стройке. В шахте. Мы как-то сразу заметили, что приток грубой, неквалифицированной силы в народное хозяйство идет в основном за счет женщин. Они постепенно заполняют оставленные мужчинами немеханизированные или слабо механизированные места. А кто работает в цехах с вредными условиями труда? Опять женщины. Ради прибавки к зарплате, ради отпуска чуть побольше, чем у других...

Мужчины охотно приняли такое положение вещей. Кольцо стало сужаться. Вот и начали женщины создавать такие организации, как женсоветы, для того, чтобы они выражали и защищали интересы тружениц. И что же?

— Еще год-полтора назад женсовет имел вес,— рассказывает председатель женсовета машиностроительного завода им. Калинина Э. Афанасьева.—К нашему мнению администрация прислушивалась. Многодетной семье дать вне очереди место в детском саду, кому-то помочь деньгами или продуктами, выдать путевки на курорт нуждающимся женщинам. Сейчас положение резко изменилось. Каждый цех завода должен сам себя окупать. Не справляется — значит, продать, закрыть или сократить. Кто теперь будет слушать мнение какой-то общественной организации...

Женщины как работники всегда были невыгодны: сокращенный рабочий день, больничные листы, пособия на детей, опять же условия им особые создай. Но на защите их прав стояли закон, профсоюз, женсовет. А сейчас? Сейчас рынок...

— Мужчина или женщина— мне все-равно. Главное — каким работником является человек, — заявил директор ЗИКа В. Казимирский.

Равноправие так равноправие. И все законно, никакой дискриминации, но когда у женщин нет никаких льгот, защиты, они вынуждены увольняться. Посудите сами, что оставалось делать женщине-технологу с пятью детьми и самой низкой в отделе зарплатой? Сделали все, чтобы она поняла, что дотации на всех ее детей, постоянные больничные листы отделу невыгодны. Или взять, к примеру, цех № 38, где пришлось уволиться женщин - монтажницам. Основание законное — сокращение.

Уж до того ли теперь женсовету, чтобы бороться с вредными условиями труда! На протяжении нескольких лет, например, говорили о неприемлемых условиях труда монтажниц цеха № 7: подвальное помещение без доступа дневного света, нет склада для хранения полихлорвиниловой трубки, которая имеет опасные для здоровья выделения, плохо работают вентиляторы, так что женщинам приходится на протяжении всего рабочего дня вдыхать пары свинца. Монтажницы грозили забастовкой, администрация завода обещала выделить новое помещение. Но это было раньше. Сейчас администрация предложила монтажницам перейти работать в другой цех, если здесь условия труда не устраивают. Сыграл роль психологический фактор. Для женщин привычка к коллективу, сложившиеся отношения с коллегами очень дороги. Разрыв с привычной обстановкой для многих — трагедия. А адаптация к новым условиям длительна, сложна, нередко просто мучительна. Поэтому женщины готовы работать в любых условиях — лишь бы платили и не сократили.

Кстати, страх безработицы широко распространен в женской среде. По данным исследования социологов, 48 процентов респонденток считают, что при переходе к рынку они скорее всего потеряют работу. Среди мужчин, напротив, 40 процентов для себя такой вариант исключают.

При таких обстоятельствах разве упомнишь, что главное предназначение женщины — участие не в производстве вещей, а в воспроизводстве людей? Сотни тысяч женщин работают в условиях сверх всякой меры загазованности, запыленности, дышат всеми элементами системы Менделеева. Они не только с молоком, но и генетически передают свое нездоровье детям. Старший гинеколог поликлиники завода им. Калинина Л. Шуброва назвала такие цифры: в недалеком прошлом на тысячу родов в среднем приходилось два мертворождения — так, например, в 1990 году было 600 родов, все благополучные. А вот в 1991 году количество родов резко сократилось — до 238. (Еще бы! В наше время женщины, решившиеся родить, — просто героини), из них 4 мертворождения. Практически каждая беременная — больна. Беременным пока еще предоставляют легкий труд, но этот труд может быть в том же цехе, где она работала раньше, то есть в цехе с вредными условиями труда. Уже много лет женсовет поднимает вопрос о том, что необходимо организовать отдельный цех специально для беременных.

Но чтобы это сделать, нужны деньги и власть. Женсовет не имеет ни того, ни другого.

Раньше женсовет выпрашивал у администрации завода квартиры для остронуждающихся. Сегодня проблем нет: бери, но только плати деньги. А ихто у женсовета как раз и нет... Что же сегодня остается женсовету?

— Утешать, утешать людей, — говорит Э. Афанасьева.— Главная наша задача в том, чтобы дать всем женщинам завода информацию о законах, их защищающих, просветить юридически.

Функции женсоветов в новых условиях изменились, усилилась их информационная роль, больше стала необходима психологическая поддержка. Именно при женсоветах сейчас создаются юридические службы, где можно получить ответы на все спорные правовые вопросы, где женщинам разъясняются их права. Бывают случаи, когда именно женсоветы выступают за работниц, права которых ущемлены, как порой последняя «оставшаяся в живых» инстанция защиты прав человека от произвола администрации (профсоюзный комитет на многих предприятиях, в организациях утратил былое значение, а нередко и вовсе перестал существовать).

Женсоветы занимаются благотворительной деятельностью: помогают пожилым людям, бывшим своим работникам, детям, родители которых трудились или трудятся на предприятии и лишены родительских прав, матерям-одиночкам (порой даже в приобретении мебели).

Женские объединения, организации, советы и союзы будут нужны до тех пор, пока есть прекрасная половина человечества, которая требует социальной защиты.

Елена ШАРШИНА.

Бытуха-чернуха

Принудительная благотворительность,

ИЛИ КАК Я СТАЛ ДОЛЖНИКОМ

С некоторых пор я со страхом... ну как бы это сказать, уныло и тоскливо вытаскиваю из своего почтового ящика извещение ГТС о начислениях за услуги связи. Дело в том, что в этой беленькой бумажке появилась какая-то странная (я никак с ней свыкнуться не могу), знаете, какая-то диверсантская, вороватая графа (статья), я не знаю, как это назвать, но которую мне надо оплатить непременно.

А впрочем, посмотрим, как за июль? Может, ее, эту самую, на этот раз забыли мне приписать. Я достаю из ящика дрожащими руками извещение... Ну так и есть! — подскакиваю я ужаленный. Долг! Опять долг! Вот уже несколько месяцев так. А раньше у меня никаких долгов не было. «Жалобу, жалобу!» — возмущенно шумит у меня в голове. Ну почему я должен эту бумажку вытаскивать со страхом? Нужно, чтобы с соцстрахом. Сделать надо для такого случая социальное страхование.

И вот я стал думать. Первое, что приходит в голову: я забывал вносить ежемесячную оплату, забывал вовремя оплачивать какие-то свои долги, а какие, это мне самому надо знать. (Да еще при этом напускал на себя невинное выражение лица!) Нет и еще раз нет. Регулярно, без пропусков оплачиваю по всем бумажкам, которые мне в ящик подсовывают. Иначе бы у меня отключили телефон. Но тогда, может, сама ГТС забывает часть каких-то своих услуг вовремя подсчитать?

«Да они сами по рассеянности мне недосчитывают, а потом спохватываются и переносят на следующий месяц, и так каждый раз!» — вдруг я слышу свой горячий убедительный внутренний голос (будто на суде). В таком случае гром и молния на них, работать не умеют! И уж совсем меня сбившая с толку мысль: может, я должен расплачиваться за чужие долги?

Ни до чего так и не додумавшись, я побежал в ГТС. Там, в абонентском отделе, все кричали о каких-то долгах. «Жалоба, жалоба!» — густо висело в воздухе. Кассир моего абонентского индекса 52 уже заранее на меня закричала, что это виновата наша АТС по месту жительства, которая закрывает абонентский счет 18 числа каждого месяца, а надо 23-го согласно типовому распорядку ГТС, и поэтому то, что я успеваю наговорить по междугородке за этот промежуток, переносится как остаток на следующий месяц.

«Но посмотрите! — сказал я, сунув ей все свои бумажки. — Неужели я за 5 дней успеваю наговорить на столько же рублей, на сколько я наговариваю за целых 25 дней?» «Значит, успеваете!» —даже как-то радостно воскликнула кассирша. «Простите, а я про этот промежуток даже не знал, — забормотал я. — И чего бы мне в нем успевать? Какой резон?» Но на этот мой глупый вопрос она даже, естественно, не стала отвечать и уже кричала на следующего.

Я уходил озадаченный, и ото всех окошечек меня сопровождали крики: видимо, по другим АТС было то же самое. Выйдя на относительную тишину улицы, я подумал, что, может, это такое правило хорошего тона появилось, называемое «долг», и я в этом смысле отстал от жизни. Ну, правильно, отстаю от оплаты, у меня долг, я должен. Но почему бы не закрывать счет в последнее число месяцев и сделать это единым по всему городу, чтобы не было путаницы? Что может быть проще! А может, они нас специально запутывают? Граждане, если они хотят, чтобы мы их поддержали в трудные времена, то я бы и готов, почему бы мне их не поддержать, да вот только силов у меня нету. А меня кто поддержит?

Виктор ГОВОРКОВ.

И ВСЕ ДЛЯ ПОЛЬЗЫ ДЕЛА...

Конфликтная ситуация

Чужую беду рукой разведу. Эта поговорка вспоминалась тем чаще, чем больше я узнавала детали затянувшегося конфликта в Асбестовской автошколе Оборонного спортивно-технического общества (ОСТО, бывшее ДОСААФ).

Уже накопились папки обличительных документов, уже проходят и переносятся заседания народного суда, уже кто-то уволился из школы, кого-то уволили... А желанного результата — порядка и благополучия — пока не ощущают ни по одну из сторон невидимой баррикады. И ведь что характерно: бьются все участники конфликта вроде бы не за личную выгоду. Для пользы дела. И успешно подключают к непримиримой борьбе представителей общественности, правоохранительных органов. Вот и до журналистов дошло это дело — идут письма о делах в автошколе в областные и даже республиканские инстанции.

Но, отвлекаясь от изучения приказов, актов проверок и заявлений, вдруг невольно прикидываешь, как говорится, ситуацию на себя. А каково это каждый день идти не на работу, а к невидимой линии фронта?

В феврале нынешнего года в депутатскую комиссию по соблюдению законности и правопорядка и депутатский контрольный комитет поступило письмо, подписанное группой мастеров учебного вождения. В нем, в частности, говорится, что в 1989 году начальником школы был назначен подполковник А. Балыков, что за время его работы «достоянием гласности стали факты распродажи, растранжиривания финансовых и материальных средств автошколы и армии», далее уточнялось, что только малую часть этих фактов, которые мы знаем, доводим до вашего сведения, чтобы вы разобрались и приняли необходимые меры, т. к. трудовой коллектив не имеет возможности препятствовать - продолжающимся до сих пор безобразиям. Мы считаем, что таким руководителям не место в нашей школе. Они должны понести заслуженное наказание».

Это заключение восьми человек, подписавших письмо 21 февраля. И уже 26 февраля председатель депутатского контрольного комитета Асбестовского горсовета И. Задорожный, депутат горсовета В. Мартюшов и сотрудник ГОУМБРФ (прежнего КГБ) О. Зверев провели проверку в автошколе. Выявили нарушения в учете и использовании бензина, а также при продаже двух КамАЗов. Одного — в декабре 1990 года кооперативу «Градиент» из города Ноябрьского. Второго — в том же году — кооперативу «УПИ — Спорт». Обе машины были переданы автошколе Министерством обороны, подарки оприходованы без указания стоимости. Кооперативам же проданы... как «запчасти в сборе». По мнению проверяющих, по заниженным ценам. Правильность этой сделки была проверена также и контролером - ревизором КРУ по Асбесту Т. Нисковских. Она пришла к выводу, что нарушение при продаже машин состояло в том, что не был применен пятипроцентный повышающий коэффициент. Получалось, что с «Градиента» недополучено 19933 рубля 20 копеек, с «УПИ-Спорта» — 17849 рублей 70 копеек. Предписывалось деньги эти с кооперативов взыскать до первого апреля и перечислить в доход городского бюджета. Отмечены также нарушения при оформлении финансовых документов — отсутствие подписи начальника автошколы, разрешающей отпуск запчастей, в накладных — подписей главного бухгалтера и начальника школы.

Цена, по которой были проданы КамАЗы, воображение потрясает. В то время, когда стоимость «легковушки» уже и в госторговле исчислялась десятками тысяч рублей, кооперативам каждый КамАЗ обошелся примерно в четыре тысячи рублей! Эти-то суммы и форма продажи «запчастей в сборе» и легли в основу нового письма. Теперь уже за подписью И. Задорожного. Он обратился к прокурору города А. Зыкину с просьбой проверить и дать юридическую оценку всех фактов, о которых сообщалось в письме работников автошколы.

Что и было сделано работниками городского отдела борьбы с экономической преступностью (ОБЭП).

В автошколе и письмо, и его проверку депутатами тоже без внимания не оставили. Хотя администрация, как уверяет заместитель начальника автошколы по учебно - воспитательной работе П. Фомин, не получила экземпляра акта проверки, выводы были сделаны, решили навести порядок твердой рукой. П. Фомин счел своим долгом активно вмешаться в события. Тем более что по долгу службы ему приходилось и замещать начальника. Офицер в отставке, около года тому назад пришедший в коллектив, он сегодня говорит: «Эта автошкола, кроме всего прочего, должна готовить ребят к армии. Если не будет дисциплины среди преподавателей, какие солдаты завтра пойдут служить?» Армейский порядок в гражданском заведении, по мнению заместителя начальника по воспитательной работе, вполне приемлемое средство борьбы с нарушениями.

После консультации с юристами было оформлено увольнение инициатора письма (или просто собиравшего под ним подписи). У В. Минина, и до февраля нынешнего года доставлявшего беспокойство начальству по критикой, то организацией коллективных писем и обращений, к весне не случайно накопилось несколько взысканий. Его и уволили по статье 33 пункт 3 КЗОТа. Еще несколько человек, подписавших письмо в ДКК, приказом № 52 от 3 марта были переведены на автомобили, работа на которых прекращалась. И уже 12 марта приказом № 55 они были уволены — по сокращению штатов. П. Фомин, инициатор перевода этих людей на сокращаемые места, ссылается на пункт трудового законодательства, разрешающего руководствоваться при сокращении работающих их морально - деловыми качествами.

Минин подал в суд заявление о восстановлении на работе (и в июле его иск удовлетворили). Тем временем работники отдела по борьбе с экономической преступностью не нашли в автошколе уголовно наказуемых деяний. Военная прокуратура, тоже проводившая проверку, прислала ответ, что факты, изложенные в жалобе В. Минина, не подтвердились. На счета, выставленные кооперативам «Градиент» и «УПИ-Спорт», пришли ответы, что от пятипроцентной надбавки эти кооперативы в момент продажи им «запчастей в сборе» были освобождены как работавшие по госрасценкам. И к тому же, подчеркивает П. Фомин, денег за КамАЗы автошкола не получала, поскольку они не были ее собственностью, принадлежали областному совету общества. С его ведома, да еще и с разрешения московских вышестоящих структур, и были проданы эти «запчасти».

Казалось бы, ситуация вполне жизненная. Не зная всех действующих инструкций, не разбираясь в тонкостях финансового и бухгалтерского учета, усмотрели мастера вождения нарушения там, где их не было. О чем проверявшие их письма и должны были авторов уведомить и тем самым вопрос исчерпать. Но вышло-то так, что ошибка дорого обошлась людям, подписавшим письмо. Ведь сколько бы правовой соломки ни подстелила под приказ об их сокращении и увольнении администрация автошколы, острые углы того письма в ДКК и комиссию по соцзаконности чувствуют все причастные к этой истории. К сожалению, все еще не оконченной. Потому что в одном из судебных заседаний Минин, настаивая на том, что уволен не за плохую работу, а за критику, попросил приобщить к делу акт депутатской проверки (хотя выявленные той первой комиссией нарушения пока не нашли подтверждения и какой-либо правовой оценки у ОБЭП и военной прокуратуры). А. Балыков в свою очередь обращается в народный суд с иском о привлечении Минина к уголовной ответственности за клевету... Ведь если написанное Мининым и подписанное другими мастерами письмо признают клеветой, то при чем тут критика, за которую якобы уволен Минин?

Неужели не было возможности, как говорится, меньшей кровью разрешить конфликт?

Проверяющие из разных ведомств ходили по следам друг друга и делали взаимоисключающие выводы, и зрело недоверие одних инспектирующих к другим. Появилось, и было письменно высказано подозрение в том, что работник ОБЭП дважды делавший проверку в автошколе, по каким-то мотивам выгораживает ее руководителей. Но доказательств нет. Подобные намеки высказываются и в адрес военной прокуратуры. Как же: депутаты невооруженным глазом обнаружили нарушения, а опытные следователи из таких авторитетных организаций не находят злодеяний. Что-то тут не так...

Кому нужен был такой результат? Не довелось встретить людей, довольных им. Вся надежда — на суд.

Стелла ГУСЬКОВА, соб. корр. «ОГ».

г. Асбест.

Новые профсоюзы: цель, перспективы

«До генералов доходят медленно интересы старших лейтенантов», —

такую точку зрения высказал один из членов инициативной группы создающегося в областной милиции независимого профсоюза

Первой демократической ласточкой в структурах управления внутренних дел пытаются стать профессиональные союзы, до недавнего времени запрещенные в МВД законом. Как ни парадоксально, но именно милиционеры менее всех социально защищены. У тех, чья «служба и опасна, и трудна», должна быть железная дисциплина. Приказ вышестоящего по служебной лестнице — закон, не подлежащий ни сомнению, ни осмыслению. Отсутствие коллективных органов управления, полное отсутствие какого-либо самоуправления, гарантированное законом единоначалие и вытекающий из этого произвол.

Создание Российской федерации профсоюзов сотрудников органов внутренних дел посягнуло на сии незыблемые основы и потому встретило мощный отпор руководства. Москва, Санкт-Петербург, Кемерово, Ростов - на - Дону — первые освоенные профсоюзом территории. Нигде формирование общественной организации милиционеров не прошло гладко. И несправедливо уволенными жертвами в первую очередь становились инициаторы профсоюзных начинаний. Тем не менее на сегодня Российская федерация милицейских профсоюзов объединяет единомышленников 22 краев и областей республики. В начале нынешнего года профсоюз сотрудников внутренних дел появился и в нашей области.

О перспективах областной организации наш разговор с членами инициативной группы, сопредседателями профкома сотрудников аппарата УВД полковником милиции в запасе Леонидом Зоновым и майором милиции Николаем Староверовым.

— Леонид Гаврилович, все-таки основная задача вашего профсоюза...

Л. З.: — МВД — самая консервативная система в обществе. Здесь жесткая дисциплина, и несправедливый приказ обсуждаться не будет. Трудно постоять за себя, скажем, незаконно уволенному или понесшему необоснованное взыскание человеку. Кто-то должен помочь ему. И, я думаю, это должен сделать профсоюз. Кроме защиты социальных прав сотрудников перед руководством, профсоюз должен принимать активное участие в совершенствовании законодательства, защищающего работников внутренних дел. Профсоюз должен вместе с администрацией защищать права органов в других организациях, должен сотрудничать с администрацией и в решении служебных задач, в принятии служебных документов, которые совершенствовали бы оперативную работу милиции.

— Совершенствование работы милиции — профсоюзная задача?

Л. З.: — Министерство очень косное. Оно начинает шевелиться, когда события вышли уже за все рамки. Скажем, сегодня невозможно бороться с мафией в границах, определенных законодательством. Для этого необходимо внести новые статьи в Уголовный кодекс. Мы не можем защитить от рэкета, даже если к нам не побоятся обратиться с таким заявлением, так как за этим встает задача сохранения свидетеля. На Западе для этого есть специально охраняемые квартиры, специальные паспорта, чтобы человек мог чувствовать себя в безопасности. Об институте защиты граждан тоже должен позаботиться профсоюз. Мы будем предлагать какие-то усовершенствования. Ведь до сих пор есть начальники райотделов, которые заставляют своих работников сдавать после работы оружие в сейф. Стоит ли удивляться, если идущий с работы милиционер пройдет мимо правонарушения?

Н. С.: — Если министерство видит незащищенность общества в целом, если идут разговоры о вооружении населения, то почему бы не начать с милиции, с наиболее проверенной части общества. Если доверяешь мне — дай оружие. Если нет — зачем берешь меня в милицию? В Кыргызстане, к примеру, уже продается оружие. Для России же это пока проблема. Хоть сейчас намечаются какие-то сдвиги.

— Да пора бы, ведь кривая преступности все растет...

Л. З.: — А профессионализм работников милиции падает. С ростом преступности происходит ослабление сил милиции. Кроме слабого технического оснащения, мешает низкая организация труда. Ждали Закон о милиции, он вышел в апреле прошлого года. Закон вышел, и иллюзии ушли, захлестнула апатия. Сами сотрудники не верят в успех своего дела. Многие уходят. Недокомплект по области составил более тысячи человек (около 7 процентов). А остаются не всегда лучшие. Как охарактеризовать тот факт, когда пострадавшая звонит следователю и сообщает, что нашла дополнительную улику — след от ботинка с четким рисунком. Спрашивает: «Что делать?» И следователь советует взять мокрую тряпочку и стереть! Непрофессионализм для нас — главная беда. Поэтому устав наш не может ограничиваться только защитой прав сотрудников милиции. Он включает в себя и совершенствование работы, и формирование высокого профессионального уровня.

Н. С.: — Хотя профессиональный уровень напрямую связан с социальными гарантиями милиционеров. Если бы они были такими, чтобы в органы внутренних дел принимали по конкурсу! Кого сейчас заинтересует наша напряженная работа с невеликой зарплатой. И переработка до 600 часов в год доходит. За нее никто просто не доплачивает.

— И уже сегодня вы как профсоюз готовы оказать какую-то помощь сотрудникам, дать социальные гарантии?

Л. З.: — Вообще-то мы — сыщики и профсоюзной работой не занимались раньше. Наверное, наша первая помощь в том, что получили от Федерации профсоюзов 320 тонн картофеля. Часть его разделили с осужденными ИТУ (по просьбе руководства ИТУ), часть обменяли на продукты для семей погибших сотрудников. И послали каждой семье погибшего небольшие продуктовые посылки, письма с нашими телефонами, чтобы обращались к нам за помощью. Наняли адвоката, чтобы защитить трех наших сотрудников в Кушве. В область пришло письмо заместителя министра внутренних дел Турбина, в котором он ссылается на западный опыт, где полицейские профсоюзы не заключают коллективных договоров. Мы подготовили и направили в центр свой документ с юридическим обоснованием заключения коллективного договора.

Н. С.: — Есть и еще один интересный момент в нашем уставе. Мы будем стремиться, чтобы в нашу систему не поступали люди по блату, чтобы «блатники» не получали движения по служебной лестнице. Профсоюз должен играть роль в кадровой политике. И это, кстати, тоже будет работать на повышение профессионализма.

— Пожалуй, в разрешении ваших профессиональных проблем заинтересованы не только милиционеры, но и общество в целом. Но насколько пользуются поддержкой в области ваши профсоюзные начинания?

Л. З.: — Пока нас мало. В областном аппарате УВД около 50 человек да 40—в объединении «Охрана» (на ювелирном заводе), 46—в Кушвинском райотделе. Создаются профсоюзные ячейки в Сысертском и Асбестовском районах, в городах Нижнем Тагиле, Каменске-Уральском. Появляются инициативные группы и в других районах. Многие рядовые сотрудники еще просто не знают о нас. Мы разослали пакет документов по всем гор(рай)отделам области, но информация осела у начальников отделов. Ведь генерал Демин не одобрил создание профсоюза, а в милицейской системе все административно послушны. Неформально нас поддерживают многие. Но открыто высказаться люди просто боятся. И этот страх — от бесправия. Сотрудник МВД слишком зависим от своего руководства. Распределение квартир, продуктов, любых благ исходит от начальника. Поощрять и взыскивать — в его единоличной компетенции. Нет механизма контроля, и если начальник с червоточинкой, начинаются злоупотребления... Так что мы пока связаны по рукам. И этим страхом, и организационными барьерами. Даже юридический адрес профсоюза не разрешен в офисе, пришлось использовать для этого свою квартиру.

Н. С.: — Думаю, положение скоро изменится. Все замерли в ожидании приказа. Осенью должно быть принято положение «О прохождении службы в органах внутренних дел». (Этот комментарий к Закону о милиции мы ждем уже с апреля 1991 года!). Надеемся, с принятием этого документа «поезд тронется». Хотя и сегодня организация медленно, но растет.

—Но нет ли опасности, что, если профсоюз встанет на ноги по официальному разрешению, он будет карманным?

Н. С.: — Надеюсь, нам удастся не стать ручными. Я вижу сегодня в профсоюзе реальную силу, которая изнутри будоражит, реформирует систему. Хотелось бы только, чтобы мы не «заелись» и оставались на позициях основной массы работников. Чтобы среднее звено знало, что профсоюз — именно та организация, которая им нужна.

— Давайте сделаем несколько шагов вперед. Становление профсоюза состоялось...

Л. З.:—Кроме тех направлений, о которых сегодня уже говорилось... Сам профсоюз не может заниматься коммерческой деятельностью, но структура, созданная при нем, могла бы, скажем, курировать рынок. И к нам с такими просьбами обращались и фермеры, и колхозы. Мы могли бы вообще организовать при профсоюзе многопрофильный коммерческий центр. Центр занялся бы сопровождением грузов, другими дополнительными услугами для населения вплоть до негосударственной детективной службы. Мы обратились к генералу Демину с просьбой о лицензии на продажу оружия для населения нашими структурами. Для всей этой работы можно привлечь наших пенсионеров. Ведь сегодня уходит человек в отставку, и что с ним — не интересует никого.

Н. С.: — А если говорить в конечной цели, то мы хотим реформировать систему. Чтобы вместо сегодняшних тоталитарно-авторитарных органы стали демократичными и высокопрофессиональными.

— Спасибо за беседу.

Беседу вела Ирина ЛЕТЕМИНА.

Судьба

Дорогая Матрена Степановна

Матрена Мавлютова. Это имя выплывает из памяти вместе с победными рапортами, номерами партийных съездов, пылкими речами генсеков, строками поэмы нашего земляка Бориса Марьева:

Ей вовек не забыть:
Совещанье в Свердловске
открыли,
Пригласили на сцену...
И только звонок отзвенел,
Вдруг
Никита Сергеич тихонько
подсел
в перерыве
И расспрашивать стал
О работе,
Семье,
О звене...

В начале шестидесятых поэтов и художников посылали в творческие командировки — живописать людей труда. Нина Страхова написала стих о новом методе доения коров, Лев Сорокин — о партийном секретаре. А тонкий эстет Виталий Волович нарисовал трактора, девушек с метлами возле не то птичьих, не то кроличьих клеток.

Борис Марьев посвятил поэму «Весна в Озерках» знатному картофелеводу, Герою Социалистического Труда Матрене Степановне Мавлютовой. И хоть этот его поэтический труд был заданным, дежурным, Матрена Степановна, помню, запала поэту в душу, он восторгался ее стойкостью, одухотворенностью. В стихах она — мудрая старуха, воплощение земли-матушки. Молодой поэт застал ее на больничной койке, тоскующей по родным местам («Какие у нас воздуха!»), подбадривал, как мог:

Вы еще пошумите!
Еще вам на пенсию рано!
Снова будут победы
И трудные будни без сна...
Поправляйтесь скорее,
Родная Матрена Степановна!
Воздуха-то какие!
Какая в Озерках весна!

Три десятка лет минуло с той поры. Бориса Марьева — увы! — давно нет в живых. И вдруг в Красноуфимске слышу в обыденном разговоре: встретила-де вчера в магазине Мавлютову...

Матрена Степановна, живая легенда, ходит в мягких валенках по деревенским половичкам своей однокомнатной квартиры, пьет чай из «премиального» электрического самовара, вспоминает. Человек она бесхитростный, в ее рассказах все как на духу — и истоки починов, и нечеловеческая цена высоких урожаев.

— Когда меня выдвигали звеньевой, секретарь райкома и председатель исполкома приехали на собрание. Я говорю: я неграмотная, я не сумею. И заплакала. Они говорят: мы поможем. Тогда в колхозе получали картофеля по 70—80 центнеров с гектара. Они говорят: надо взять обязательство — хоть на 150 центнеров. Я очумела: как же так, вдвое больше, оплата копеечная, техники нет никакой. А они нажимают. У тебя, мол, Матрена, характер мужской, справишься. Ох и трудно мне было! Да куда денешься. Я очень боюсь ответственности.

Она несколько раз потом повторила эти слова—«боюсь ответственности», вкладывая в них не общепринятый, а свой личный смысл. Бояться ответственности — не бегать он нее, а отвечать за дело до конца.

Не было тогда ни японской техники, ни американских удобрений, ни голландских технологий. Родной (тогда — отечественный) «Беларусь» да одиннадцать пар рук. Ни сна ни отдыха не зная, крутились на своих делянках, бывало — навозную жижу ковшичком разливали, удобрения по крохам собирали, где могли. Тракторист поедет рядки обрабатывать, а она рядом сядет, лицом к рядкам. Просит: езжай тщательно. (Это тоже ее любимое слово—тщательно. Говорит: у меня телевизор плохо работает, так я к соседям хожу, чтобы про Марианну все тщательно посмотреть).

Поле было ровное, без единого сорняка, как в кино. Под осень все звено по домам убежит — к семьям, к домашнему хозяйству. А она всю ночь картофель в буртах ботвой закрывает. «Бывало, бегу одна по борозде и плачу».

Ничего не брало!
Все преграды и беды крушила!
Но, быть может, сказалась
Та полночь,
Когда прямиком
Тридцать верст под грозой
«Выбивать» у начальства машину
(Урожай погибает)
Бежала в Манчажский райком.

Вот вам простая и доходчивая иллюстрация к вопросу о руководящей роли партии. Под ее чутким руководством вырастило звено Мавлютовой рекордный урожай — по 607 центнеров с гектара на опытном участке и по 300 — на круг.

Удивлялись. Не верили. Приезжали с проверкой. Сам председатель облисполкома товарищ Николаев лично выкопал гнездо картошки, в сеточку сложил и повез в область показывать.

Больших заработков, однако, не было. Вдвоем с сыном (муж на фронте погиб) едва хватало на жизнь. А вот чашу славы ей подносили:

— Угощали нас в гостинице «Москва». На столах чего только нет, как в раю. По одну сторону мужчины, по другую—женщины. Перед мужчинами — белое вино, перед женщинами — красное. Тут Фурцева и говорит Брежневу: «Леонид Ильич, а у нас Матрена Степановна даже и не пригубляет». Брежнев отвечает: «Говорят, у нее мужской характер. Может, ей беленького налить?» Я руками замахала: что вы, что вы!

Всякому свое. Ей, кроме славы, достался тяжелый нервный срыв, жестокие боли, раннее нездоровье. Выкарабкалась.

И, едва подлечившись,
Пустилась обратно в дорогу,
Любовалась на небо,
На светлые рощи вдали,
А сама оживала,
В себя приходя понемногу,
Словно древний Антей,
Что берет свою мощь у Земли!

Ей 84. Дом родной в Озерках покинула, чтобы не быть помехой в семье сына да не страдать, глядя, как нынешние крестьяне на работу идут в одиннадцать, а в пятом часу — уж с работы. Если приедет домой, то дело найдет обязательно и возьмется за него истово. Недавно веники вязала — вставала чуть свет, сорок дружков наготовила (80 штук!).

В ее городской квартире смотрят с фотографий скуластые лица внуков. (Русская женщина, она вошла в татарскую семью, прожила жизнь в татарской деревне, до тонкостей освоив и язык, и обычаи).

Фотографии да самовар — вот, пожалуй, самые главные ее богатства. Не разжилась Матрена Степановна материальными ценностями. Но на вопрос, чем бы она занялась, если бы начать жизнь сначала, отвечает: своим делом.

Она из той породы людей, которую, подхваливая, усаживая в красный угол и нещадно эксплуатируя, культивировали наши руководящие идеологи. Думали: воспитают их, способных отдавать все, ничего себе при этом не требуя, и на их натруженных плечах въедут в коммунизм. Оказалось, не воспроизводится эта порода в массовых масштабах, она скорее не правило, а исключение. Нередко получались из этой затеи экземпляры трибунные, показушные. Реже — совестливые, страдающие, сохранившие глубоко в душе веру в Бога.

На прощанье почему-то хотелось попросить у Матрены Степановны прощение. Но я просто поклонилась ей в пояс.

Римма ПЕЧУРКИНА.

г. Красноуфимск.

Парадоксы

14000 жалоб «укротителя бюрократов»

Редакция русского издания «Книги рекордов Гиннесса», на которую лидер Независимой антибюрократической партии (НАП) Рудольф Каграманов подал 1000 жалоб, уступила в конце концов в затянувшемся споре, официально признав своего оппонента «великим скандалистом и жалобщиком вселенной». Если учесть, что общее число жалоб, поданных Карамановым, уже превысило 14000, то у популярного издания есть, несомненно, все основания для регистрации столь своеобразного достижения в качестве мирового рекорда. Впрочем, и это не предел для человека, который, по признанию управления юстиции Санкт-Петербурга, где располагается штаб-квартира НАП, обладает энергией для написания миллиона жалоб.

Прозвище «энергетический вампир» довольно прочно утвердилось за Карамановым наряду с другим, не менее выразительным, — «укротитель бюрократов». «Вы излучаете слишком много энергии», — сказал недавно лидеру НАП известный экстрасенс. Подтверждением тому может служить справка, выданная Рудольфу Аветисовичу в аэропорту Пулково, в которой удостоверяется, что два аэропортовских компьютера не выдержали энергетического воздействия Карамановым и вышли из строя. Вот так-то. хотите — верьте, хотите—нет...

40-летний Каграманов официально зарегистрировал свою партию в апреле нынешнего года и уже открыл ее отделения в Москве, Сергиевом Посаде, Южно-Сахалинске, Ереване. Сейчас лидер НАП, получивший, кстати, удостоверение внештатного советника главы Выборгской администрации Санкт-Петербурга по борьбе с бюрократией, занят формированием своего «теневого кабинета», в котором портфель министра может достаться людям, имеющим наибольшие заслуги в борьбе с бюрократией. Сам Каграманов собирается подать очередную жалобу в суд — на этот раз на бывшего диссидента Эдуарда Лимонова, заявившего на одной из пресс-конференций, что видит среди руководителей оппозиционных партий лишь две сильные фигуры — Анпилова и Жириновского. Это заявление и вызвало гневную реакцию «укротителя бюрократов», считающего себя личностью куда более значительной, чем названные лица.

Валерий АСРИЯН (РИА «Новости»).

Китайский цирк в Екатеринбурге.

Фото Владислава ВЕТЛУГИНА.

«Синица» в руках итальянца

Голос уральской «Синицы» долетел до Италии. Екатеринбургскую «пташку» поймал радиолюбитель из Саронно Витторио Монтегацца. Хотя радиостанция работает только на средних и ультракоротких волнах, итальянец смог услышать передачу из России с помощью телескопической антенны. Об этом синьор Монтегацца сообщил в своем письме, написанном на английском языке. Он не знает русского, но язык музыки, на котором «Синица» разговаривает с радиослушателями, понятен всем. О музыкальных программах радио «Си» итальянец отозвался так: «Хорошо, очень хорошо, замечательно!».

ЕВРОПЕЙСКО-АЗИАТСКИЕ НОВОСТИ.

Уральская отчина

Одна тема для двух произведений

В 1881 году Д. Н. Мамин-Сибиряк опубликовал путевые заметки «От Урала до Москвы». В одной из глав этих заметок приведена беседа пассажиров, ехавших с писателем в вагоне поезда.

«— ...Слышали, может, что Сергинские заводы продали?

— Да, мельком слышал.

— Вот это так дельце: чистенько сделано!

— Именно?

— Да, видите ли, эти заводы принадлежали К. М. Губину. Он умирает. После него остаются двое сыновей и жена. Заводы находились в отличном положении и давали громадный доход. Опекуном над детьми назначают некоего У-ва (Ушакова.—**Прим. автора М. П.**), за которого вдова вышла замуж. Этот У-в повел дело бойко: деньги, какие остались, размотал, а потом ухитрился заложить в Государственный банк несуществующий металл.

— То есть как же это так: слепоту что ли навел на всех?

— Да около этого. При участии горного исправника и некоторых других горных чинов У-в сначала закладывал в банк листовую болванку, потом первый передел из нее и, наконец, совсем выделанное листовое железо. Понимаете: три раза закладывалось одно и то же железо. Только эта механика У-ва в 1863 году и обнаружилась в Нижнем. Ну, пошло это самое дело гулять по судам, а в 1864 году вырешилось окончательно. У-в был лишен прав состояния, обвинен в мошенничестве и подлежит ссылке в Сибирь. Что же бы вы думали: решение приходит, а У-в лежит на столе...

— Это ловко! — слышится в публике».

Подтверждением жульнической натуры генерал-майора П. П. Ушакова послужил документ, найденный мною в ГАСО. В этом документе записано, что в 1854 году на Нижегородской ярмарке Ушаков взял у купца Пастухова под честное слово 144700 рублей с тем, что в весеннее половодье, на ярмарке, поставит ему 80 тысяч пудов железа. Но время прошло, а железа наследники Пастухова так и не получили. Обратились с иском к Нижнесергинскому заводу. Им ответили, что означенной суммы ни по здешней главной и ни по караванной конторам на приход не записано, а потому опекунское заводоуправление не имеет ни прав, ни основания принять на себя уплату помянутых денег. Вот так он, Ушаков, надул доверчивого предпринимателя.

А вот утверждение Мамина-Сибиряка о том, что после смерти К. М. Губина «заводы находились в отличном положении и давали громадный доход», не совсем точно. В Свердловском областном архиве (фонд 24, опись 23, дело 5964) есть подтверждение к тому, что к концу жизни Константина Губина (он скончался в 1848 году) Сергинские заводы пришли в такое расстройство, что чуть ли не были проданы с молотка. Спасла заводы от краха жена Константина Губина Анастасия Иосифовна. Она предложила мужу переписать заводы на ее имя и, когда завещание было составлено, внесла долг государству из своих средств в размере 1,5 млн. рублей. Потом оснастила заводы новой техникой, возвела каменные корпуса цехов, древние водяные колеса заменила турбинами. Только после этого заводы стали приносить громадный доход, но это было уже в 1858 году, т. е .через 10 лет после смерти Константина Губина.

Но не будем строго судить писателя. Видимо, для краткости изложения ему пришлось несколько сдвинуть временной отрезок, что вполне допустимо в художественном произведении.

А дело о тройном закладе в Государственный банк несуществующего железа Д. Н. Маминг-Сибиряк использовал также в другом своем произведении— в романе «Приваловские миллионы», заменив Губина на Гуляева.

Так один факт из истории уральской горной промышленности послужил писателю хорошей темой для двух произведений.

Михаил ПЕТРОВ, краевед.

Биржа труда

ЖЕНЩИНА — ТОВАР НОМЕР ОДИН

По авторитетным сведениям областного центра занятости, на сегодня из почти сорока тысяч человек, обратившихся туда за содействием в поисках работы, больше половины (21.976) — женщины. Из этой огромной армии помощь смогли оказать только пяти тысячам человек. Удивительно, что безработными признаны только 4.871, из которых три с половиной тысячи — представительницы слабого пола, отчаявшиеся, припертые жизнью к стенке, загнанные в тупик. Пособия же по безработице получают только 2.888 человек.

Женщина — товар номер один на рынке труда. Но товар этот никто не берет. Ибо, как правило, у нее есть дети, которые имеют обыкновение болеть и ходить в детский сад, за который надо платить. Среди безработных особенно много педагогов, долгое время работавших не по специальности и утерявших какую бы то ни было квалификацию.

Мысли натощак

Была же власть!

Герман Дробиз

У нас власти много или мало? Если властью считать людей при должностях — ой, много! А если властью считать способность приказать и чтоб было исполнено — ее вовсе нет. Президент укажет одно, Верховный Совет постановит другое, местная администрация переиначит по-своему, а народные массы... Сами видите: теперь никто никому не подчиняется, никто никого не боится.

Эх, у нас в СССР — это, я вспоминаю, была власть! У нас там правили генсеки. Ну, это такие были... Чисто внешне, кстати, довольно разные. Одного тянуло дома посидеть, а другой обожал за границу ездить. Один любил в лагеря сажать, а другой — кукурузу. Один был здоров выпить, другой даже не курил, а третий всю дорогу прихварывал. Один даже стихи сочинял. И образование у каждого было свое: у кого там духовная семинария, у кого землемерный техникум. Но власть у всех была одинаковая: генсек сказал — страна под козырек! Даже если потом сам передумал. Ему и приказывать не надо было. Догадываться обязаны. И догадывались.

На телевидении музыковед выступал. Очень хороший музыковед. Высочайшей квалификации. Но бородатый. Генсек увидел его и говорит: «Что это он, как поп? Карл Маркс нашелся». Все! Думаете, одного музыковеда поправили? Отнюдь. Всем бородатым строго-настрого запретили по телевизору выступать. А заодно и по радио. И вообще приходить с бородой на работу. Где угодно, вплоть до сельского хозяйства. Дома — пожалуйста. Носи на здоровье. А на работу — без бороды.

Только так. И народ уже знал: если идет бородатый — значит, диссидент. Им в одном обкоме бородач посоветовал, указав на портрет: «Тогда и Ленина побрейте». Так его с работы так поперли, что до сих пор ищут.

Другой генсек очкастых не любил. И сам не носил, и на других не нравилось. И народ уже знал: кто в очках — беспартийный. Но генсек состарился, пришлось завести очки. А то ему уже длины руки не хватало, чтобы текст от глаз отодвинуть. Ему сначала стали крупные-крупные буквы писать. Потом по одной букве на страницу. Но он начал страницы путать. Пришлось завести очки. Выложили ему всякие — на выбор. Он выбрал роговую оправу. Все! На следующий день партаппарат по всей стране — в очках. У кого нормальное зрение, простые стеклышки вставили. И у всех — роговая оправа. А новый генсек металлическую выбрал. Золоченую. Народ так и знал: если золоченая оправа — партаппарат. Любая другая — беспартийный. А если без очков — диссидент.

Генсек, он был, как электрический скат: нечаянно прикоснется и даже не поймет, что убил. Ему за ужином кореш, друг дальневосточной юности, бормотнет что-то вроде жалобы или просьбы, он — помощнику: «Запиши. Снять к чертовой матери министра внутренних дел Якутской АССР!» Через год на пленуме ЦК подползет к нему первый якутский секретарь: «Товарищ генеральный, извините, у нас трудности с формулировкой. В прошлом году сняли своего эмвэдэ по вашему указанию, а он формулировку требует: за что? А мы затрудняемся». Задумается генсек: шутка ли, прошлый год вспомнить? «А! — рассмеется тепло. — **Ты у меня откуда? Из Якутска? Ну, придумай что-нибудь сам. Я тебя тогда с Иркутском спутал». Вот это была власть!**

А теперь? Президент, конечно, сам виноват. Все время напоминает про свободу и демократию. А нет, чтобы кулаком по столу. Ведь умел когда-то. В Свердловске-Екатеринбурге многие его кулак помнят. А кто-то уж соскучился...

Люди! Давайте докажем, что мы уже научились не под генсеками жить, не под партийными царями! А — свободные — под законом и властью. А?

«Казаком нужно родиться, казаком нужно стать, казаком нужно быть»,—

гласит одна из заповедей казачества

Переведи меня через Майдан

КАЗАКОМ РОДИТЬСЯ

...В одном из залов горсовета звучит молитва. «Шапки долой!» Замирает дежурный есаул. Обнажаются головы. Плечи в серебристых погонах с голубыми просветами выпрямляются, вытягиваются в единую линию. Усатые и бородатые крутые мужики вслед за священником повторяют слова молитвы о спасении Отечества.

— Господа казаки! Первый вопрос сегодняшнего круга — прием в наши ряды новых членов. Александр Юрьевич из казачьего рода. Задавайте вопросы.

Обстоятельно знакомятся казаки с кандидатом. Пора выносить решение.

— Что же, братья казаки, любо?

— Любо!

Одним казаком в Екатеринбургском землячестве Оренбургского казачьего войска стало больше.

Казаки, откуда вы и кто такие? Наслышаны о вас много, да знаем мало. То ли народность это такая особая? То ли образ жизни вас объединил? Спросить у истории? Так далеко уходят ваши корни, что нет ответа. Не с Запорожской Сечи вы начало берете, еще со скифских времен-племен. Это уже потом беглые да свободолюбивые к казакам прибивались. А поначалу народ такой был: воины, земледельцы. И так случилось, что с давних пор тяготели казаки к русским князьям,— а ведь могли уйти к польским панам, татарским ханам. Но породнились со славянами - русичами, приняли православие и считают себя воинами Христовыми: единственно казаку дозволялось входить в храм с полуобнаженной шашкой: этим показывал, что он — защитник Христа. Хотя всегда казаки были веротерпимы, в их рядах встречались и католики, и мусульмане, но подавляющее большинство — православные.

Ну а круг казачий на майдане, главной станичной площади, — нет разве у него общего с новгородским вече? Общинная жизнь у славян, общинная жизнь у казаков... Россия для них — Отечество.

Отечество и вера — вот два постулата казачества. И — порядок. Порядок в стране. Порядок в доме. Порядок в душе.

Вся жизнь на виду, по раз навсегда заведенным обычаям. До службы казак должен был жениться, чтобы, когда уйдет охранять границы, жена охраняла семейный очаг. Призывался в 18 лет, уходил в полк, куда станица из года в год, из поколения в поколение поставляла воинов (чтоб мог посмотреть полковую книгу: «А вот мой прапрадед записан как отличившийся во взятии Плевны»). Через год приезжал в отпуск — наследник уже был у него. Еще три года — службе конец, а сына пора вести на майдан.

И вот трехлетнего садит отец на коня и выводит на площадь перед войсковым правлением. И проводит по кругу, показывает всем: глядите, какой у меня казак растет! А пацаненок держится за гриву, крепится, чтоб не зареветь — страшно ведь, высоко! — да помнит, как отец строжил его: «Терпи, казак!..»

Казаки-разбойники

КАЗАКОМ СТАТЬ

Становятся казаками не только по рождению; сейчас это скорее не этническое определение, а указание на образ жизни, который ведешь, взгляды, которые разделяешь.

Казаки — прирожденные воины. Почему в народе о них говорят «разбойники»? Может быть, за лихость, дерзость, отвагу, им свойственную? Правило такое неписаное в казачьих рядах существовало: без тела убитого товарища не возвращайся. Пошла казачья сотня на прорыв. Вернулись — не досчитались двоих. И обратно идут, пусть еще десять человек потеряют, но все 12 будут привезены к своим и похоронены по-христиански. Иначе как в станицу возвращаться, на круг выходить? Службу несли в самых тяжелых районах, чего только не увидят, даже черта — вот ни черта и не боялись казаки-разбойники.

В мирное же время воины превращались в землепашцев. В доме главенствовала жена. Оттого и уважение в казачьих рядах к женщине великое. «С почтением относиться к женщине, считая моложе себя сестрою своей, а старше себя — матерью своей»,— гласит заповедь.

— Ну а на круг почему женщины не допускаются? — спрашиваю екатеринбургских казаков (меня допустили тоже после долгих согласований с правлением землячества).

— Допускают в том случае, если муж погиб, а у жены проблема, которую нужно сообща решить на кругу. Но и тут лучше, если она делегирует кого-то из родственников-мужчин от своего имени или просит атамана представлять ее интересы.

— Но это же ущемление прав! Женщина ведь тоже хочет иметь и высказывать свою точку зрения!

Казак, беседующий со мной, хитро щурится:

— У женщины масса средств повлиять на мужчину — вот и представит он на круге ее точку зрения.

У казаков женщины пользуются таким уважением, почитанием, что в наделении их обязанностями и правами мужчин не нуждаются.

Казаком можно стать, и, кто чувствует себя близким по взглядам к казакам, может приходить на казачий круг, который собирается каждый вторник в комнате № 339 горсовета в 18 часов.

Можно стать и казачкой — если выйти замуж за казака.

Идет казак по городу

КАЗАКОМ БЫТЬ

Казачий патруль идет по скверу центральной улицы Екатеринбурга. Бравые мужики в странной форме, вызывающей большой интерес, с нагайками в руках — пока это их единственное вооружение. Следят за порядком. Патрулирование совершают по договоренности с Верх-Исетским райотделом милиции. Вот подошел к ним полупьяный парень:

— Казачки, а казачки, куда идете?

По-мужицки хочется им, наверное, послать его куда подальше, чем лясы точить, но не могут казаки от себя людей отталкивать. Остановились, разговаривают. Подошла старушка, ахает радостно, увидев казачью форму:

— Хоть вы, казаки, порядок наведете.

Большинство людей относится к казакам с интересом и симпатией; только вот крутые ребята в костюмах «Адидас» из окон новеньких машин освистывают.

Как-то у памятника Ленину на центральной площади города казачий патруль увидел нескольких людей с плакатами, на которых издалека читалось: «Свергнуть!» Подошли поближе, познакомились. Потом говорят между собой: «Нет, это не наши. Они призывают свергнуть правительство». Казаки по сути своей не могут участвовать в движении против правительства. «Мы ведь часть народа, и если народ изберет монарха, будем служить ему, если президента— будем служить президенту. Не частному лицу мы служим, а — Отечеству».

Спрашиваю:

— Но ведь казаки за монархию?

— В целом казачество не может быть сейчас за монархию, это могут быть только личные воззрения отдельных казаков. Но мы несем караул на месте убиения семьи Романовых, отдаем дань уважения их светлой памяти.

Казаки — прежде всего законопослушное население. Я всегда обращаю внимание на это, когда в казачьих рядах начинаются разговоры: пойти против тех, пойти против других. Казаки — поддержка власти, порядка. А им в коем случае не какого-то политического движения — нам даже запрещено вступать в какие-либо партии. (Я беседую с одним из авторитетных казаков Екатеринбургского землячества).

Что вас, станичники, ждет

КАЗАКОМ ОСТАТЬСЯ

Когда-то это было сложно, просто опасно. Да и теперь ненамного легче.

Казакам нужна земля, просят наши екатеринбургские 60 гектаров. Пока вопрос окончательно не решен, но после принятия Верховным Советом России постановлений о казачестве могут быть сдвиги. Были прежде на Урале казачьи станицы, ведь эти места осваивались казаками и «охочими людьми» Ермака. Село Щелкун — бывшая казачья станица Щелкунская, поселок Бобровка за Арамилью, по некоторым данным, тоже был станицей — Бобровской.

Казакам нужна форма, всегда они сами себя одевали, от государства брали только винтовку. Казаки настаивают, чтобы возродить былые казачьи формирования при войсках.

Так в чем же их цель? Воевать? Или землю пахать? Казаки отвечают кратко: «Цель — возрождение России».

По-разному можно относиться к этому движению. Кому-то их наряд покажется карнавальным, а молебны и «любо, братцы» могут вызвать улыбку: мол, детские игра взрослых дядей. Но вот как сказал о казаках один из руководителей Свердловского завода стеновых материалов, намереваясь перечислить 30 тысяч рублей в поддержку екатеринбургскому казачеству: «Это наши традиции, та устойчивость, которой так хочется народу. Та доля разумного консерватизма, прочности, неизменности, которой нам сейчас не хватает. Я вижу в казаках силу, возможно, единственную, способную установить долгожданный порядок, причем не деспотический, и возродить ту Россию, которой мы гордились и будем гордиться».

Марина РОМАНОВА.
Фото Владимира КАЗАКОВА.

«СЛУХИ О КОНЧИНЕ «ЗОЛОТОЙ ШАЙБЫ» СИЛЬНО ПРЕУВЕЛИЧЕНЫ», —

считает начальник детского отдела Свердловской областной федерации хоккея Александр ВОРОПАЕВ

Что ни говорите, а при «казарменном социализме» лозунг «Все лучшее — детям» имел вполне конкретное воплощение. Если не верите — спросите у детских тренеров. Проблем со спортивным инвентарем или арендой помещений для занятий они не ведали. А если и ведали, то по сравнению с нынешними они и проблемами не покажутся. Замечу еще: ведь детско-юношеские спортивные школы — это отнюдь не основание пирамиды, на вершине которой находятся сборные страны. А вот основанию — детскому массовому, как принято говорить, дворовому спорту—приходится еще хуже. На него не распространяется влияние могущественных спонсоров, а прежние источники финансирования безнадежно утрачены.

За примерами далеко ходить не стоит. Взять хотя бы самые почитаемые в массовом детском хоккее соревнования на призы клуба «Золотая шайба». Патриарх советского хоккея Анатолий Тарасов, пожилой и, увы, обладающий ныне отнюдь не богатырским здоровьем человек, по собственному признанию, едва ли не с протянутой рукой собирал средства для проведения весной этого года всесоюзного финала.

А что уж говорить об областных и городских турнирах, где и должны определяться будущие финалисты? Само существование этих соревнований находится под угрозой. Меня просто поразили факты, предоставленные работниками Свердловской областной федерации хоккея. Так, в 1990 году в Кировском районе города было зарегистрировано 17 детских тренеров-общественников по хоккею. Нынче их только четверо. В Верх-Исетском районе зимой 1990 года лед заливался на 24 кортах. В минувшем сезоне — лишь на шести. И подобные примеры отнюдь не единичны. Тем более удивительным показался мне тот факт, что число команд-участниц городских соревнований на призы клуба «Золотая шайба» ныне не уменьшилось, а даже увеличилось до 48!

Поделиться секретом произошедшего я попросил начальника детского отдела областной федерации хоккея Александра Воропаева:

— После того, как приказал долго жить комсомол, за организацию соревнований на приз клуба «Золотая шайба» у нас взялась Свердловская областная ассоциация здоровья детей через физкультуру и спорт. И достаточно быстро выяснилось, что задачи и сам смысл проведения игр мальчишек мы и ассоциация понимаем по-разному. Главное внимание эта организация уделяла проведению городского и областного финалов, выявлению команды, которой предстояло выступить на более высоком уровне. Мы же считаем главным создание развернутого календаря для всех дворовых команд, предоставление возможности каждому мальчишке получить за зимний сезон полноценную игровую практику.

Минувшей зимой пошли на эксперимент. Городские соревнования взялась проводить федерация, областные — ассоциация. Начали мы с того, что пригласили по совместительству в штат федерации Евгения Итэса — преподавателя физкультуры школы № 141, тренера-общественника одной из детских хоккейных команд Верх-Исетского района. В прошлые годы он не только занимался со своими ребятами, но и принимал активное участие в организации городских соревнований на призы клуба «Золотая шайба».

Ранее федерация уже выплачивала стипендии десяти лучшим тренерам-общественникам области. Теперь же мы взяли «на карандаш» абсолютно всех тренеров юных хоккеистов Екатеринбурга. Таковых, кстати, оказалось 38. У нас есть список, в котором указаны фамилия, имя, отчество тренера, его рабочий и домашний телефоны, адрес и название детского хоккейного клуба, количество команд, с которыми он занимается. По предложению федерации хоккейный клуб «Автомобилист» в течение сезона (с октября по март) платит 300 рублей в месяц каждому тренеру, занимающемуся с командой одного возраста. 500 — с двумя, 600 — с тремя.

Кстати, после того, как хоккейный клуб «Автомобилист» стал хозяином Дворца спорта, проблем со льдом у мальчишек больше не возникает. Именно там, на главной хоккейной арене области, уже третий год подряд проводятся финалы городских соревнований на приз клуба «Золотая шайба».

Что еще? Где-то шести-семи командам федерация помогла в прошлом году с приобретением инвентаря — полных комплектов «верхней» формы и защитного снаряжения. Нынешним летом хотим заняться ремонтом двух кортов в Верх-Исетском районе. Хотя, учитывая нынешнюю дороговизну, не уверен, что помощь эта будет эффективной.

Хорошо, что устанавливаются тесные связи наших тренеров-общественников с детско-юношескими спортивными школами. Так, Анатолий Половников и Иван Попов всегда порекомендуют своих наиболее способных ребят в «Спартаковец», а Евгений Итэсь — в «Юность».

Но очень многое зависит не от нас. Поясню свою мысль на таком примере. Из 48 команд, участвовавших в 1992 году в городских соревнованиях на приз клуба «Золотая шайба», 26 (!) представляли Орджоникидзевский район, и только по одной — Чкаловский и Октябрьский. Объяснение тому простое. В «рабочих» районах, к которым относится Орджоникидзевский, существует ведомственное финансирование домоуправлений крупными предприятиями. На Уралмаше создана ассоциация детских клубов, ей завод-гигант перечисляет солидные средства. Большинству же структурных подразделений детского массового хоккея еще только предстоит приспособиться к изменившимся условиям жизни. И все-таки... Даже сейчас, перефразируя известное выражение Марка Твена, можно сказать: «Слухи о кончине «Золотой шайбы» сильно преувеличены».

Алексей КУРОШ.

Мелочи жизни

— Кто это, мама?
— Звери, сынок, звери.

— Я понимаю, граждане, что вы устали. Но нужна еще одна справка.

Курьезы

ИЩИ ВЕТРА...

АРТЕМОВСКИЙ. Более 200 артемовцев приобрели полтора года назад в киосках «Союзпечати» бланки анкет для трудоустройства за границей. Они аккуратно заполнили бумаги и отправили их по указанному адресу. С тех пор от фирмы, обещавшей интересную работу и огромные заработки в капстранах, нет никаких вестей. Судя по всему, под вывеской коммерческого предприятия скрывались мошенники, разыскать которых теперь вряд ли удастся.

ЕВРОПЕЙСКО-АЗИАТСКИЕ НОВОСТИ.

«А вы ноктюрн сыграть смогли бы...»

Вахтанг — серьезный человек. Малоулыбчивый. Как всякий настоящий юморист — не хохмач.

Но он умеет улыбаться. И притом хорошо. И даже саркастически. Чаще на бумаге.

Он по призванию карикатурист, по образованию—экономист, а по месту работы—лирический баритон. В заграничном теперь ансамбле «Орэро». А может быть, уже и не баритон. И не в «Орэро». Давно мы не виделись. За границей все-таки живет человек.

А года три назад, бывало, нет-нет да и уколешься о его шпильки в каких-нибудь «Шпильках», «Уленшпигелях» и разных прочих «Дикобразах». Или в нашем «Крокодиле».

Вахтанг (экономист же!) посчитал: за четверть века сотрудничества с этими классическими и не очень изданиями он улыбнулся с их страниц около пяти тысяч раз.

А еще у него за плечами четыре персональные выставки и звание лауреата всемирного крокодильского конкурса «Олимпийская улыбка» и проч. и проч. В свой последний приезд на Урал Вахтанг, пытаемый мной, вынужден был произнести несколько слов. О том, в частности, как докатился до такой веселой жизни.

— Рисовал со школы. В 1965 году собрал все свои творения и отнес в редакцию журнала «Нианси» (**грузинский «Крокодил»**). Возглавлявший его Нодар Думбадзе был поражен плодовитостью скромного отрока и сказал сбежавшимся сотрудникам:

— Учитесь. Ребенок принес целый мешок карикатур. А вы...

Совсем добил коллег Нодар, когда снял со своего пиджака крокодильский значок и вручил мне, благословив. Вот с тех пор и самовыражаюсь. И с газетной страницы, и со сцены.

—С карандашом и бумагой более менее ясно. А как ты выражаешься на эстраде?

— Пишу стихи и музыку. Так как свои творения я сам же и доношу со сцены до зрителей, расплата наступает мгновенно. Если вещь не получилась, конечно.

— И перед зрителями каких же городов, не считая нашего замечательного, естественно, ты заливался соловьем?

— Многих городов сорока стран мира.

Благодарю Вахтанга Александровича за приятные минуты общения. прошу передать привет его тезке Кикабидзе, художественному руководителю еще одного заграничного ансамбля «Рэро», за его хороший вкус, желаю, чтобы без проволочек Тбилисское издательство «Искусство» выпустило альбом карикатур Вахтанга Куция.

Выпустило или нет. Вахтанг?

Но как бы там ни было, знаю — уральская тема нетленна да и мелькнет в твоих неувядаемых произведениях.

Николай КУЗЬМИН.
Рис. Вахтанга КУЦИЯ.

ОБЪЯВЛЕНИЯ НАШИХ ЧИТАТЕЛЕЙ

Обмен жилья между городами

◆ В г. Иловайске (40 км от Донецка, 80 км от Азовского моря) дом 6×8, вода, газ, сад 8 соток на 2—3-комн. кв. (кооперативную или приватизированную) в Екатеринбурге. Окраины не предлагать.
Тел.: 27-80-35.

◆ 2-комн. кв., 40 кв. м, 3-й этаж, телефон в г. В. Тура на 1-комн. кв. не менее 18 кв. м в Екатеринбурге.
Тел.: 24-18-29.

◆ 1-комн. благоустр. кв. в г. Полевском на равноценную или 2-комн. кв. в Тбилиси.
Адрес: г. Полевской, ул. Черёмушки, д. 5, кв. 64.
Тел. в Тбилиси: 95-14-63.

◆ 1-комн. кв. в г. Первоуральске и комнату в Екатеринбурге на 1—2-комн. кв. в Екатеринбурге или еще 1-комн. кв. в Екатеринбурге на 3-комн. кв. в Екатеринбурге.
Тел. раб.: 53-91-11.

◆ 1-комн. кв. в г. Ижевске на 1-комн. кв. в Екатеринбурге.
Тел. дом.: 22-09-97.

◆ 2-комн. кв. в Екатеринбурге, улучш. планир. у «Кировского» универсама и комнату в Алапаевске, 21,5 кв. м, центр, рядом водоем на 3-комн. кв. в Екатеринбурге. Или комнату на комнату, возможны варианты.
Тел. раб.: 47-06-29, Третьяковой.

◆ Магадан на Екатеринбург. 2-комн. кв. (2 этаж, тел., солнечн., центр) — северные надбавки, льготы на 2-комн. кв. с тел. или комн. улучш. планир. с тел.
Тел. в Магадане: 2-91-24.
Тел. в Екатеринбурге: 53-23-78.

◆ 2-комн. благоустр. кв. новой планировки, 4-й этаж в п. Билимбай г. Первоуральска на равноценную в г. Сухой Лог.
Адрес: 623142, п. Билимбай, ул. Мира, 7-27, Васильев Ю. Т., в любое время.

◆ 2-комн. благоустр. кв. (28 кв. м, комнаты изолированные, 5 этаж) в Нижнем Тагиле на квартиру в Екатеринбурге.
Тел. раб.: 58-96-65.

Обмен жилья в Екатеринбурге

◆ 3-комн. кв., 42,6 кв. м, ЖБИ, тел., 4-й этаж, веранда 26 кв. м на 2-комн. кв. и 1-комн. кв. — ЖБИ, Втузгородок, центр. Крайние этажи не предлагать.
Тел. дом.: 48-14-39, с 19.00 до 21.00.

◆ 4-комн. кв., 58 кв. м, 3-й этаж, тел., (р-н к/т «Буревестник») и капитальный гараж в том же р-не на 3-комн. кв. с тел. и 1—2-комн. кв. Желательно р-ны Юго-Запад, Центр, Ботанический.
Тел.: 23-62-15.

◆ 3-комн. кв. улучшенной планир. Все комнаты и санузел изолированы, встроенные шкафы, полуложжия на 2-комн. кв. в Парковом, Академгородке и любой дом с приусадебным участком в радиусе до 130 км или куплю дом в деревне.
Адрес: 620147, Екатеринбург, ул. Амундсена, 69—95, Нэлли Адамовне.

◆ Химмаш на другой район. Комнату 12,2 кв. м в 2-комн. кв., 1-й этаж, большой коридор, кухня — 9 кв. м, один сосед, не живет на комнату в другом районе.
Тел. раб.: 55-99-69.
Тел. дом.: 72-49-73.

◆ Комнату 14 кв. м в р-не Щорса в 2-комн. кв. (соседка— одинокая старушка) на комнату не менее 12 кв. м в 2-комн. кв. или квартиру.
Тел. раб.: 56-99-69.
Тел: 72-49-73, вечером.

◆ 3-комн. кв. в центре, 2-й этаж, без тел. на две 1-комн. кв.
Тел.: 71-12-02, 72-21-85, вечером.

◆ 1-комн. кв. с тел. у автовокзала и комнату в 2-комн. кв. на Новой Сортировке, с 1 соседкой, обе квартиры улучш. планир. на 2—3-комн. кв. улучш. планир., кроме 1 этажа и окраин. Или эту комнату на 1-комн. кв. по договоренности.
Тел.: 60-31-85.

◆ Две 2-комн. кв., Юго-Запад, 28 кв. м, 9-й этаж, вторая —«Южный», 31 кв. м, комн. смежные, тел., балкон, 4-й этаж на 3-комн. с тел., однокомн. любую. Возможны варианты.
Тел. дом.: 48-18-08, 60-55-29.

◆ 4-комн. полнометражн. кв. с тел. в центре (напротив главпочтамта) на две 2-комн. кв. с тел., одну в центре, вторую в р-не Фрунзе—Авиационная.
Тел.: 51-22-37, звонить после 18.00.

◆ 1-комн. кооперативн. кв. 22 кв. м на Химмаше, 2-й этаж, балкон на 1-комн. кооперативн. или приватизир. кв. в Юго-Западном р-не.
Тел.: 51-91-52, Любовь Александровна, днем.

◆ 2-комн. кв., 30,4 кв. м на «Синих Камнях», 4-й этаж, дом кирпичный, два балкона, две кладовые на 1-комн. кв. и комнату не менее 16 кв. м в 2-комн. кв.
Тел. раб.: 58-25-00, Антонина Степановна.

◆ 2-комн. кв. 28 кв. м, 2-й этаж, тел., комн. изолир, р-н Пехотинцев и комнату 16 кв. м в центре на 3-комн. кв. с тел. 2—4-й эт.
Тел.: 52-85-25, после 19.00.

◆ 2-комн. кв. улучшен. планир. в Юго-Западном р-не, 15-й этаж в 16-эт. доме на равноценную на ВИЗе (ул. Викулова, Татищева, Крауля).
Тел. посредника: 72-26-84.

◆ Капитальный гараж на Уралмаше (ШКЗ) на дом с участком в радиусе 130 км от Екатеринбурга или сад в черте города, или куплю недорого дом, часть дома или садовый участок.
Тел. раб.: 49-91-49, с 15.00 до 19.00, Сергей Александрович.

◆ 2-комн. кв. 27 кв. м у к/т «Заря», общ. пл. 52 кв. м, 4-й этаж, смежн. можно изолир., с/у разд. есть каменный сарай с бетон. ямой на равноценную в другом р-не или эту кв. и + капитальный гараж или доплата на 3-комн. кв., кроме 1-го этажа и отдаленных р-нов.
Тел. раб.: 49-91-49, с 15.00 до 19.00, Сергей Александрович.

◆ Три комнаты (10; 20; 12,2 кв. м) и а/м ВАЗ-21061 в отличном состоянии на 3-комн. кв., кооп., приватизированную. Возможна доплата в зависимости от квартиры.
Тел.: 32-09-08, Алексей.

◆ 3-комн. кв. 37,5 кв. м, одна комната смежн., 4-й этаж на ВИЗе на две 1-комн. кв. Одну на ВИЗе или в Юго-Западн. р-не.
Адрес: Екатеринбург, ул. Токарей, д. 60/1, кв. 56.
Тел. (раб.): 56-95-81, утром, Вязигина.

◆ 3-комн. кв., 37 кв. м, 3-й этаж, все изолировано, после ремонта, туалет, ванна, кухня в кафеле на ул. Ольховской, ост. электрички «Площадка ВИЗ» + сад плодоносящий в 25 км от города. 5 соток, дом немного не достроен, рядом хороший водоем на две 2-комн. кв. или 2-комн. кв. + 1,5 кв. или 1-комн. кв.
Адрес: ул. Ольховская, д 25/2, кв. 81, остановка «Уральских коммунаров».

◆ 2-комн. кв. улучш. планировки, на Ю-Западе, 29 кв. м и комнату 20 кв. м с телефоном в центре города (Декабристов) на 3-комн. квартиру улучшенной планировки с телефоном. 1-й этаж и окраины не предлагать.
Тел.: 22-32-83 (с 12 до 16).

Продаю

◆ Новую в упаковке бензопилу «Дружба-4М», 9 тыс. руб.
Тел.: 35-14-58.

◆ Автомобили КамАЗ различной модификации и запчасти к ним.
Адрес: 620063, Екатеринбург, а/я 993.

◆ Новый компьютер «Вектор 06Ц», цена 7000 руб. Семена «черного корня», цена одного семечка — 10 руб.
Адрес: 623990, Свердловская обл., с. Таборы, ул. Маркса, 23, Сивчик С. М.

◆ Десткую жилую комнату пр-во Болгарии, б/у.
Тел.: 22-32-83 (с 12 до 16 час.).

◆ Сруб для дома 5×5 м со стропилами; линолеум без основы, ковровый рисунок, шир. 1,6 м.
Тел. раб.: 22-05-05.

◆ Сад в п. Билимбай, в коллективном саду БЭЗСКиД, 5,5 сотки земли, капитальный дом, баня, стайка для коровы, теплица. Справляться в любое время.
Адрес: Свердловская обл., п. Билимбай, колл. сад БЭЗСКиД, участок № 101.

◆ Старую шубу, кролик «под котик», черного цвета, можно использовать для реставрации меховых изделий.
Адрес: 620137, Екатеринбург, а/я 279.

◆ Новый тент для кузова ЗИЛ-131 (морозоустойчивый) или поменяю на автомагнитолу.
Тел. в г. Первоуральске: 2-01-21.

◆ Для ремонта ГАЗ-24 крышу и две средние боковые стойки.
Тел.: 28-43-56.

◆ Туфли мужские, 41 размер, пр-во Италии, или поменяю на 42 размер.
Тел.: 60-57-38.

◆ Вязальную машину «Каскад», бинокль, туфли модельные, итальянские, на высоком каблуке, на 37,5—38 р. или поменяю их на 38 размер.
Тел.: 60-57-38.

◆ Недорого б/у стиральную машину «Урал» (2,0), пылесос «Чайка» (0,5), электродуховку бытовую.
Тел.: 56-92-45.

◆ Зимнюю коляску «Бемби», коляску в плетеной корзине, внутри — в цветочек, пр-во г. Рига, недорого; новые дет. трусики-непромокашки до 1 г. на липах, рюкзачки для переноски детей с 2 мес. до 2—3 лет.
Тел.: 51-70-35.

◆ Умельцу, домашнему мастеру продам красивую мраморную плиту (0,6×1,1 м), старинное трюмо, а также надежную швейную машину «Зингер», требующую небольшой настройки.
Тел.: 22-59-92.

Публикуются бесплатно

◆ Стиральную машину «Чайка» с центрифугой, б/у, работает отлично, стол и 4 стула от импортного кухонного гарнитура, имп. смесители.
Адрес: Екатеринбург, ул. Волгоградская, 31/3, кв. 90.

◆ Берет из ангоры, темно-бирюзового цвета, пр-во Англии, дорого, р. 46; велосипеды.
Тел. посредника: 28-58-11, четверг и пятница, с 19 до 21 час.

◆ Линолеум на основе 15 кв. м, новый, недорого, и металлическую черепицу в кол-ве 650 штук, р-ры 180×600 мм.
Тел.: 28-58-11, четверг, пятница, с 19 до 21 час.

◆ Зап. германские сверла для э/дрели в кол-ве 36 штук разного диаметра.
Тел.: 47-03-58 (вечером).

◆ Рыбакам и охотникам! Сапоги яловые меховые, разм. 39; брюки-комбинезон меховой, разм. 48, недорого.
Тел. раб.: 24-19-81, с 8 до 14 час.
Адрес: Екатеринбург, ул. Каменотесов, 2/2, кв. 120, Маркин.

◆ Щенков серебристого малого пуделя от элитных родителей.
Тел.: 31-58-97.

◆ Три комплекта пластинок: Шаляпин, Собинов, Нежданова.
Тел.: 53-25-12.

Куплю

◆ Холодильник, бывший в употреблении, за умеренную цену.
Тел. раб.: 44-82-14, с 9.00 до 16.00, спросить Рыжову Ольгу.

◆ Новые мужской двубортный костюм и импортное зимнее пальто (кожаное, пр-во Югославии, дубленку), р. 52—54, рост 186.
Тел.: 41-75-18.

◆ Таблетки теофедрин. Для инвалида II гр., ветерана Великой Отечественной войны.
Адрес: Свердловск-44, ул. Комсомольская, 1—22. Гаев А. И.

◆ ВАЗ-08 с небольшим пробегом за приемлемую цену. Возможна оплата в СКВ.
Тел. 22-32-83 (с 12 до 16 часов).

Меняю

◆ Мотоциклетную каску на женскую молодежную куртку (ветровку) 46 размера.
Адрес: 623520, Свердловская обл., г. Сухой Лог, ул. Пушкинская, 4/3—57, Сидякиной.

◆ Лечебную смесь «Просоял» (Индия) при диатезе на лактозу, сахарозу, сухое молоко, имп. каши или смеси, мясо-овощное питание или продам недорого.
Гречн. муку, мясное пюре, печень с овощами на др. дет. пит.
Тел.: 51-70-35.

◆ 2-створчатый шкаф, б/у, в хорошем состоянии на книжные полки или стир. машину «Малютка-2» или продам.
Тел.: 53-07-57.

◆ Автопокрышки «Волга-24» на телевизор ч/б или другие товары, мужской костюм 50 р, светло-кремовый, польский, стиральную машину-полуавтомат, или продам.
Тел.: 60-55-29, 48-18-08.

◆ Сапоги рыжие (Италия), р. 37 на плащ-пальто р. 48 (Голландия).
Тел.: 28-58-11, четверг, пятница с 19.00 до 21.00.

◆ Цветной телевизор «Электроника» Ц-401 (диагональ экрана 31 см) и компьютер «Синклер» на цветной телевизор с диагональю экрана 51 см.
Тел.: 24-18-29.

◆ Ламповые цветной и черно-белый телевизоры (оба на зап. части) на компакт. кассеты.
Тел.: 24-18-29.

◆ Новый М-2141 на КамАЗ с небольшим пробегом или в хорошем состоянии.
Тел. в Первоуральске: 2-01-21.

◆ Авторезину 6.15-13 на 6.45-13 2 шт., комплекты журналов «Наука и жизнь» за 1967, 1969, 1975, 1976, 1978, 1979 г. на книги, или продам.
Адрес: Екатеринбург, ул. Ольховская д. 25/1, кв. 56. Индекс 620141.

Разное

◆ Хотите подружку? Щенок 6 месяцев, беспородный, но красивый. Дарю!
Тел.: 53-25-12.

◆ Проверенные практикой зарабатывать крупные суммы денег рекомендации по акциям, а также Ваши качества и прогноз по почерку и имени. Вложите написанный конверт и квитанцию о переводе 85 руб.
Адрес: 620045, Свердловск-45, до востребованая, паспорт II-КТ № 509968.

◆ Вы зачитываетесь детективами? А хотите реально познать вкус работы частного сыщика, овладеть приемами работы телохранителя и соответствующими знаниями? Вы решились? Поздравляю! Профессиональный частный сыск хорошо оплачивается.
Тел.: 71-39-42.

◆ Срочно требуются услуги юриста на долгосрочной основе.
Тел. дом.: 37-98-48, с 18 до 22 час.

◆ Старым и немощным людям смогу помочь прожить остаток жизни безбедно.
Тел.. 32-09-08, Алексей.

◆ Друзья по переписке в России и за рубежом! Наш выпуск — более 40 адресов друзей от 12 до 60 лет из России, США, Англии, Польши... Оплата п/п 20 руб., плюс конверт.
Адрес: Киров-50, а/я 1628.

◆ Страдаю тяжелым заболеванием почек. Нет средств на операцию, сделавшую бы меня почти здоровой, проводимой в США, Германии. Прошу помочь всех — кто может. Бизнесмены, кооператоры! Помогите! Елена, 24 года.
Адрес: г. Каменск-Уральский, до востребования, предъявителю паспорта XX-АИ № 703646.

◆ Ищу работу. Окончила курсы бухгалтера-экономиста МП. Имею возможность ежедневных консультаций с бухгалтером высшей квалификации с 30-летним стажем. Умею печатать на машинке, знаю делопроизводство. Имею высшее образование.
Тел.: 29-64-41.

◆ За окнами август... И теплые, уютные вещи, связанные на спицах, как раз по сезону. Ваша пряжа и мое умение вязать — это то, что надо!
Тел.: 55-56-43.

◆ Высылаю технологию выведения бородавок у детей (безболезненно, без хлопот, 100% надежности). Заявки и 3 руб. высылать по адресу:
620100, Екатеринбург, паспорт XII-АИ № 683136.

◆ Подготовлю по русскому языку в вуз, техникум.
Тел.: 22-02-83.

◆ Вознаграждение — за возврат паспорта и др. документов на имя Петрова А. А.
Тел.: 22-02-64, в любое время.

◆ Сниму 1- или 2-комн. кв. с телефоном на Уралмаше. Желателен 1-й этаж.
Тел.: 31-93-59 (с 9 до 11 утра).

◆ Высылаю бланки для публикации объявления в странах Европы, США, Канады и др. По договоренности. В письмо вложите конверт с обратным адресом.
Адрес: 624305, п. Баранчинский, Красноармейская, 6, кв. 67, Александру.

◆ Крестьянскому хоз-ву (юрид. лицо) для кап. строительства нужны: ф. блоки, кирпич, ш. блоки, цемент, доска х/пород 25—40, брус. Объемы по договору. Расчет—мясопродукцией (свинина).
Адрес: 624300, г. Кушва, ул. Садовая, 10, кв. 3.

◆ Опытный инженер, 54 г., с квартирой и телефоном, предлагает себя в качестве посредника (представителя) областных предприятий, организаций в Екатеринбурге.
Адрес: 620077, Екатеринбург, предъявителю паспорта VII-АИ № 719141.

◆ Нуждающимся организациям и предприятиям. Перемотаю некоторое количество эл. двигателей из своего материала.
Адрес: Екатеринбург, ул. Бебеля, 126, кв. 213.

Знакомства

◆ Одинокая женщина 57 лет познакомится с одиноким мужчиной 57—62 лет, без вредных привычек. Жильем обеспечена.
Адрес: 623520, г. Сухой Лог, паспорт III-АИ № 585531, до востребования.

◆ Хочу иметь друга ростом не менее 180 см, крепкого телосложения, надежного, веселого и интересного, не увлекающегося алкоголем. Я, Светлана, 21 год, привлекательная шатенка, без комплексов, ростом 164 см, с широким кругозором и собакой.
Адрес: 622005, г. Н. Тагил-5, предъявителю паспорта серии XVIII-АИ № 689997. Отвечу всем.

◆ Познакомлюсь с военнослужащим для создания семьи не старше 60 лет, скромным, безразличным к «Бахусу». Вдова 55 лет, рост 155, веду здоровый образ жизни, люблю лес, готовить обеды, чистоплотная, аккуратная, приятной внешности. Жильем обеспечена. Пишите, не пожалеете. Буду ждать.
Адрес: Екатеринбург, п/о 143, паспорт № 553913.

◆ Моему четырехлетнему сыну нужен отец, мне очень нужен муж. О себе: 30/154/55, жилья нет, согласна на переезд в другой город.
Тел.: 56-92-68 (раб.).

◆ Две нежные и обаятельные, 23, желают познакомиться с двумя порядочными, симпатичными молодыми людьми.
Тел.: 8-269-2-29-69, спросить Венеру.

◆ Женщина (34, брюнетка, высшее) и ее дочь (3, пока без образования), квартира в центре, сад, не возражают против переписки (для начала) с мужчиной 30—37 лет, без квартиры, но с умной головой и жизнерадостным характером.
Адрес: 620077, Екатеринбург, предъявителю паспорта VII-АИ № 719141.

◆ Рада познакомиться с некурящим мужчиной, умеющим ценить верность и добрые отношения. Мне 37 (164,66, «Овен»), дочке—5.
Адрес: 620028, Екатеринбург, паспорт XVIII-АИ № 523470.

КИНОАФИША

КОСМОС (51-66-90)
16—23 В холоде ночи

СОВКИНО (51-06-21)
17—23 Шина—королева джунглей

ОКТЯБРЬ (51-08-28)
17—23 Чернокнижник

МИР (22-36-56)
17—23 Через канализацию

БУРЕВЕСТНИК (23-10-63)
17—23 Через канализацию

СОВРЕМЕННИК (44-39-61)
17—23 Звезда

ЮЖНЫЙ (25-24-50)
18—23 Лучший из лучших

ЭКРАН (21-73-26)
17—20 Счастливого Рождества в Париже!
Банда лесбиянок

УРАЛ (53-38-79)
17—23 Трое разгневанных мужчин

ЗНАМЯ (31-14-25)
17—23 Секс-визит
17—23 Жевательная резинка

РОДИНА (34-54-47)
17—20 Клетка
21—23 Сети любви

СТРЕЛА (55-73-88)
17—19 Клетка
20—23 Любовь на острове смерти

КОМСОМОЛЕЦ (23-22-82)
19—23 Экстерминаторы-2

АВИАТОР (26-62-77)
17—19 Зона будущего
20—23 Трое разгневанных мужчин

ДРУЖБА (28-62-43)
17—24 Любовь на острове смерти
17—24 Второе безумное приключение
17—24 Такие разные братья

КЛУБ ЗАВОДА ЖБИ (48-49-60)
19—20 Октагон
21—23 Океан

ДК АВТОМОБИЛИСТОВ (22-46-97)
17—23 Честь семьи Прицци
Хозяин
Бал
Гамлет
Андрей Рублев

Редакция продолжает принимать к публикации объявления читателей. Пользуйтесь вырезанными из газеты бланками. Справки по телефону 58-98-24 с 10 до 12 часов.

ОБЪЯВЛЕНИЕ ЧИТАТЕЛЯ

ОБМЕН. КУПЛЮ. ПРОДАЮ. РАЗНОЕ. ЗНАКОМСТВА
(Ненужное зачеркнуть)

Заполните купон аккуратным почерком и отправьте его в конверте по адресу:
620031, Екатеринбург, Октябрьская пл., 1, «Областная газета».

ОБЛАСТНАЯ ГАЗЕТА
Екатеринбургские ВЕДОМОСТИ
Издание областного Совета и администрации области.
Зам. редактора В. Н. КЛЕПИКОВ.

Наш адрес: 620031, Екатеринбург, пл. Октябрьская, 1.
Телефоны: редактор — 58-98-92; для справок — 58-98-24; отдел по работе Советов и администрации, отдел спорта, отдел гуманитарных проблем — 51-47-31; отдел экономики — 58-98-91; отдел рекламы — 58-98-24.

Свидетельство о регистрации выдано Свердловским облисполкомом 28 декабря 1991 г. № 000143-МИ.
Редакция может публиковать материалы, не разделяя точки зрения автора.

Номер отпечатан в типографии издательства «Уральский рабочий». Екатеринбург, пр. Ленина, 49. Индекс 53802. Заказ 8403. Тираж 12000.
Сдача номера в печать: по графику — 20.00, фактически — 20.00.