КОНТРОЛЬНЫЙ ЭК...

СЕГОДНЯ В НОМЕРЕ:

● 2 стр.-
К истории спецпереселенцев

● 3 стр.-
Как коммунисты боролись с демократами и чем это кончилось

● 5 стр.-
Новое о проблемах «немецкой слободы»

За власть Советов

ГАЗЕТА СВЕРДЛОВСКОГО ОБЛАСТНОГО СОВЕТА НАРОДНЫХ ДЕПУТАТОВ

№ 128 (149)

26 ноября 1991 г., вторник | Цена 10 коп. | Издается с 1990 г.

СЕССИЯ ЗАВЕРШИЛАСЬ, КАК ВСЕГДА

...отсутствием кворума. Уже в пятый раз отдельные депутаты без согласия на то своих коллег покидают передовые рубежи, на которых им полагается бороться за благоденствие своих избирателей. Но имена их, как предупредили, не останутся неизвестными. Слава Богу, шестая сессия успела-таки избрать малый Совет в сорок человек и взвалить на его плечи глыбу проблем. Поэтому последний вопрос о ходе выполнения решения третьей сессии по обеспечению продуктами питания, оставшийся в повестке дня, достался в наследство «малому».

В принципе, весь последний день сессии был прожит заботами о хлебе насущном. В первой половине дня областной Совет принял решение и программу проведения земельной реформы на территории Свердловской области.

Что же интересного в этих документах? Во-первых, установлены предельные размеры предоставления и передачи земельных участков в собственность, аренду, пожизненное наследуемое владение и пользование. Так, на семью для коллективного и индивидуального садоводства, огородничества и дачного строительства определен надел до 0,2 га, запрещается уменьшать сложившиеся в городах и районах размеры земельных участков. Областной Совет предложил городским, поселковым и сельским Советам в срок до 1 января 1992 года установить предельные размеры земельных участков для индивидуального жилищного строительства, личного подсобного хозяйства, нормы для сенокосов и пастбищ. Разрешен наконец (тем не менее, стороны остались при своем мнении) спор между «зелеными» и хозяйственниками по вырубке лесных насаждений: пришли к выводу, что изобретать велосипеды уже достаточно, и постановили руководствоваться соответствующим законодательством и порядком при отводе земель под строительство и сельскохозяйственные угодья. В общем, депутаты, постарались учесть все стороны земельного вопроса. Полный же текст безусловно интересной программы будет помещен на страницах нашей газеты в ближайшее время.

Перед перерывом с тридцатиминутной и весьма тревожной информацией выступил перед депутатами начальник УВД области генерал-майор В.Демин. Суть услышанного можно изложить достаточно коротко, но емко - преступники устраивают нам кошмар, а милиция теряет опытнейшие кадры. Во многом дело упирается в финансирование правоохранительных органов. Поэтому выступление прозвучало накануне декабрьской сессии, на которой ожидается принятие бюджета следующего года.

Послеобеденный вопрос о ходе выполнения решения третьей сессии (от 23.10.90) областного Совета «О программе неотложных мер по обеспечению продуктами питания населения Свердловской области при переходе к рыночной экономике в 1991-1992 гг.» остался за бортом. Но, тем не менее, депутаты успели в основном обсудить подготовленный проект решения, а решить, к сожалению, не смогли... Пресловутый кворум заставил долго себя ждать, и депутаты разъехались по домам. До свидания, до новых встреч.

И все же: несмотря на минорный финал шестой сессии, ее работа прошла на удивление результативно. Не было привычных баталий между так называемыми консерваторами и демократами. Общая тревога, а, может, и усталость заставили отбросить шпаги в стороны и перейти к творческому диалогу. Почти два года совместной парламентской работы научили понимать друг друга с полуслова. Избран, полагаю, достойный преемник президиума - малый Совет. Это уже не беспомощное дитя, как его предшественник, но облеченный большими полномочиями орган народной власти. Пожелаем ему успеха в работе и не болеть от отсутствия кворума.

Ю.ЯКИМОВ.

● *А жизнь продолжается*

С НОВЫМ ГОДОМ, ЭБОНИТЧИКИ!

В Доме культуры завода резиновых технических изделий торжество. Прозвучали благодарственные слова, поздравления, были цветы, музыка, веселье. «Семейный» праздник – у работников арендного предприятия – Свердловского завода эбонитовых изделий. Повод? Редкий в наше время – по случаю выполнения заводом годового плана по выпуску товарной продукции! Это значит, что почти три тысячи потребителей всех республик бывшего Союза получили раньше срока основную продукцию эбонитчиков – неформовую технику, промышленную изоленту, различные эбонитовые изделия. Да, именно получили, потому что выполнен годовой план и по отгрузке. Автомобильная и самолетостроительная отрасли промышленности, космическая и жилищного домостроения, производство сельскохозяйственной техники, приборостроительная и радиопромышленность обеспечиваются изделиями Свердловского эбонитового. Досрочно изделия получат и наши друзья–товарищи по бывшему СЭВу – болгары, монголы...

В пору спросить, как до такой жизни дошел завод? Ведь рядом десятки других, озабоченно всматривающихся в непроглядную мглу, окутывающую конец года.

– Прежде всего досрочный финиш – это заслуга рабочих завода, с января нынешнего года работающих на аренде, – делится «секретами» председатель совета предприятия, начальник планово–экономического отдела Т.П.Назарова. – Благодаря их усилиям увеличен среднесуточный выпуск продукции. Возможности у нас были – за счет свободных мощностей, пересмотра режимов работы.

И добавлю, за счет увеличения социальных благ для тружеников завода. На заводе – бесплатное питание, по дотированным ценам продаются масло, мясо, картофель, капуста. Уже дважды выданы дивиденды. Так что есть за что работать, есть за что беспокоиться.

В пору стенаний по поводу пустых полок, недопоставок, срывов, близящегося голода и т.п. на Свердловском эбонитовом просто работают. Каждый день. И хорошо. Результат – налицо. Вчера выполнен план, сегодня – торжество и бал. Бал в честь победителей. Победителей в труде на себя. Значит и на государство.

Замечу также, что работают эбонитчики только по заказам. На сверхплановую продукцию желающих тоже предостаточно. По этому принципу формируется и план следующего года. По–видимому, он будет большим. И не за счет физического напряжения рабочих. В январе должна быть смонтирована новая итальянская линия фирмы «Сайаг», заключены договоры на поставку оборудования из Германии, Швейцарии, Великобритании.

Жизнь продолжается! Успехов и радости вам, эбонитчики! Успехов всем, кто стремится к процветанию!

Подвело предзимье. Редко когда в конце ноября не бывает снега в Екатеринбурге. Быть бы тогда снежкам, румяным щекам и досрочной новогодней елке. Хоть маленькой. В понедельник на рабочем календаре эбонитчиков – 1992 год.

Н.КУЛЕШОВ.

22 процента колхозов и совхозов области нерентабельны

Спасение утопающих- дело рук самих утопающих

Да, принятие решения по последнему вопросу повестки дня шестой сессии, по сути дела, положения с продуктами питания изменить не может. Поэтому волнения о провале обсуждения последнего вопроса повестки дня излишни. И жители области ничего не потеряли и ничего не приобрели. Как сообщил председатель депутатской комиссии по проверке выполнения решения третьей сессии Э.Гизатулин, рассмотрение этого вопроса планировалось еще в июле уходящего года. Вывод комиссии - программа провалена. Осталось на бумаге обустройство сельских населенных пунктов, крохи сделаны для выполнения плана выпуска механизмов и оборудования (некоторые руководители предприятий откровенно отказывались что-либо претворять в жизнь), 1255 семей не получили земли для садовых участков, из-за отсутствия комбикормов подсобные хозяйства сохранялись «буквально кровью и потом» и, как следствие, увеличился рост потребления хлеба. Анализ показывает, что до половины хлеба ныло на откорм скоту. Тем не менее 21.730 голов крупного скота пало с голоду, свиней - 103.000.

Депутат А.Серов, председатель Волчанского горисполкома, сообщил, что сейчас жителям Карпинска, Североуральска, Серова хлеб выдают по норме 350 г в день. Заключенным же в исправительно-трудовых колониях пайка составляет 750 г, а тем, кто работает, - 1200. Какими глазами смотреть на людей председателям городских Советов?

Почему все так продовольственная программа завалена?

Наиболее точный ответ, думается, дал депутат из Екатеринбурга С.Семенюк. Расшатанные экономические связи - раз, а два (и самое главное) - депутаты на третьей сессии не обратили внимания на вопросы финансирования программы. Только одну треть денег предполагалось дать на нее из областного бюджета. На одну треть программа и выполнена... львиную, долю думали почему-то получить из республиканской казны. Так что нечего пенять на Москву, рассчитывать нужно прежде на собственные силы. Не всегда, к сожалению, добрые намерения депутатов выполнимы. Что-то из ничего, как говаривал Михайло Ломоносов, получить невозможно.

Ю.АЛЕКСЕЕВ.

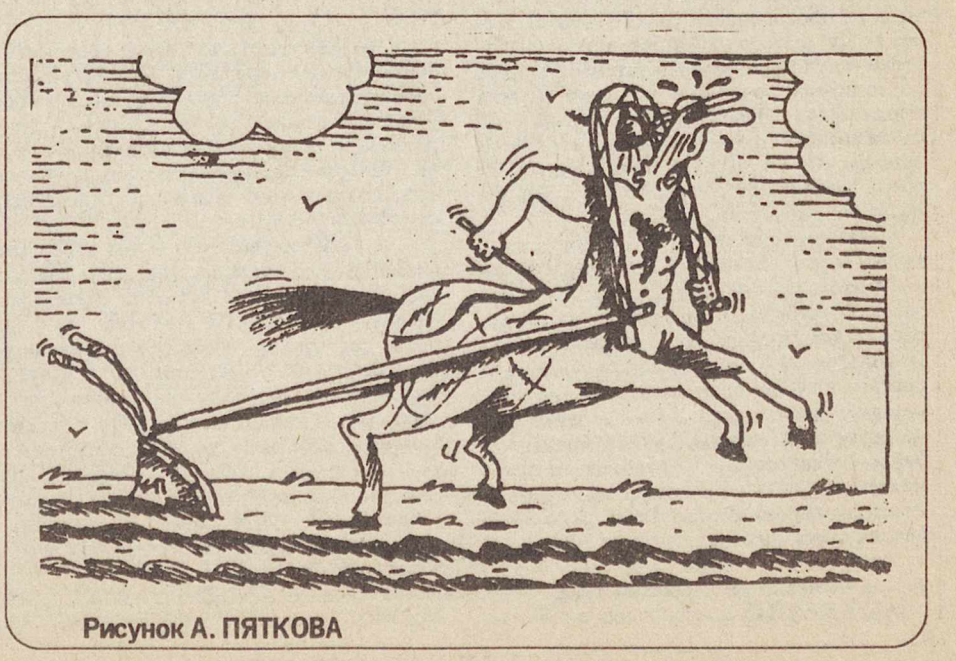

Рисунок А. ПЯТКОВА

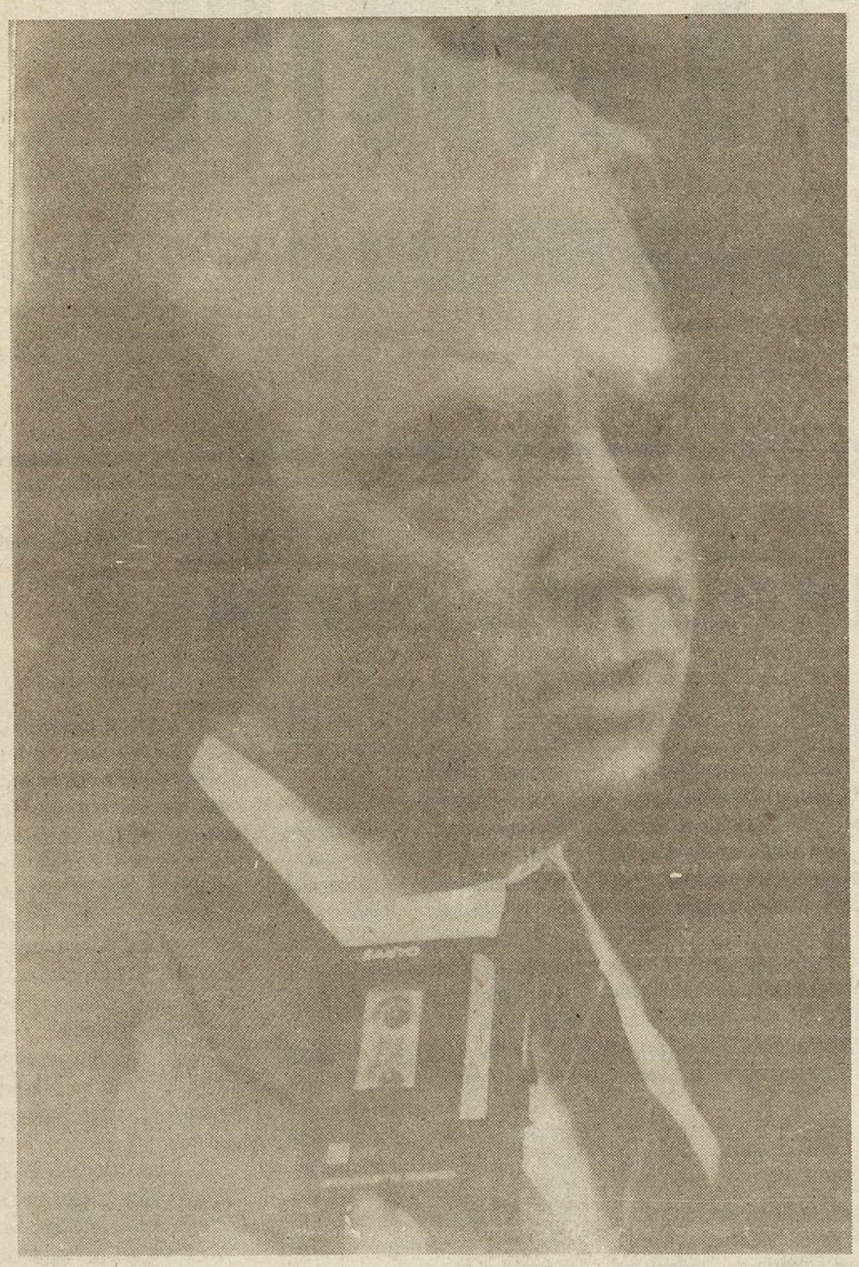

А вот по мнению Егора Кузьмича Лигачева, партию рано укладывать на архивную полку. Идеи коммунизма рано или поздно победят - такова красная нить многих его оптимистичных интервью представителям прессы.

Фото Ю.ГЛАЗКОВА.

ПАРТИЯ - ЛЕТОПИСЬ, СЖАТАЯ В ОДИН ПАРТИЙНЫЙ АРХИВ

Областной партийный архив. Долгое время остававшийся словно за незримым барьером, он в последнее время привлек к себе внимание. После приостановления деятельности Коммунистической партии и подписания Президентом РСФСР Б.Ельциным Указа «О партийных архивах» в него свозятся документы парторганов области. Городам и районам до 15 декабря дано распоряжение сдать все материалы. Вот и во время моего посещения архива из горкома КПСС Верхней Пышмы была доставлена последняя партия документов. Среди них - лицевые счета на зарплату, протоколы пленумов, книга распоряжений, алфавитные и статистические карточки.

- Раньше в год мы обычно принимали 20-22 тысячи дел, - рассказывает научный сотрудник партархива Л.Овчинникова, - а после приостановления деятельности КПСС приняли уже около 40 тысяч дел. Буквально за последние дни ноября из обкома партии нам привезли пять грузовых машин документов. Это в основном «макулатура» - материалы временного срока хранения, от трех до пяти лет, - черновики протоколов конференций, бюро, пленумов, финансовая документация. Первые экземпляры документов в архив сдавал только обком партии, а вторые направлялись в горкомы и райкомы. Уничтожать и выбрасывать их запретили. Поэтому весь этот «бумажный поток» обрушился на нас.

Документы, отражающие деятельность парторганов, мы принимаем, составляем опись, чтобы потом сразу их можно было найти. В опись включены, в частности, материалы и протоколы бюро, документы по выполнению постановлений ОК КПСС, переписка обкома партии с центральными государственными и партийными органами. Но обрабатывать их начнем только на будущий год.

- Учетные карточки коммунистов тоже поступают к вам?

- Да. За это время мы приняли около 139 тысяч учетных карточек коммунистов области. Две парторганизации, действующие на оборонных предприятиях, отказались сдавать карточки в архив. А одна военная организация раздала учетные карточки своим коммунистам, опасаясь, видимо, преследований за принадлежность к КПСС. Надо сказать, что в последнее время ходит немало разговоров о том, что вот, мол, откроют сейчас партийные архивы, поднимут документы и посчитаются с коммунистами. Молва людская бежит быстрее различных указов. Хочется напомнить, что в одном из Указов Президента РСФСР Б.Ельцина, в частности, говорилось, что преследований за принадлежность к КПСС осуществляться не будет. Со своей стороны, мы персональные дела будем выдавать исследователям с разрешения того, на кого они заведены.

Учетные карточки у нас хранятся с 1926 года. По ним мы, например, подтверждаем трудовой стаж, составляем справки по реабилитации, отвечаем на другие социально-правовые запросы.

- А если, например, исследователя заинтересуют результаты ревизий финансовых органов ОК КПСС?

-Последние финансовые документы ОК КПСС за 1991 год еще не поступили и находятся в финотделе обкома партии. Что касается документов прошлых лет, то партийный архив был доступен для всех исследователей, кроме студентов. По запросам выдавались все материалы, за исключением копий документов ЦК КПСС и документов о Свердловске-44 и -45.

- Криминальные документы об ОК КПСС вам не попадались?

- Обработка материалов начнется с будущего года.Пока же идет прием документов, и среди «макулатуры» вряд ли что-либо окажется. Если что-то и было, затрагивающее «честь мундира» партии, то, наверное, исчезло еще в обкоме.

А.ЧЕРЕПАНОВ.

СПЕЦПЕРЕСЕЛЕНЦЫ

В музее лесокомбината г.Тавды сейчас прохладно, безлюдно. Никто не нарушает покой и тишину его залов: традиционные экскурсии школьников, ветеранов, работников цехов отошли в прошлое. И мало кто знает о драматических судьбах первых рабочих, ставших гордостью лесокомбината - этого старейшего на Урале предприятия перерабатывающей промышленности.

На одном из стендов музея портрет Григория Дмитриевича Чугаева, под ним краткая надпись: рамщик, стахановец, награжден орденом Ленина. Чугаевы - известная фамилия в Тавде. Братьям Чугаевым под аплодисменты вручались почетные грамоты, их чествовали, ставили в пример. За этим почетом в тени оставался драматический факт их судьбы: пятеро братьев Чугаевых - спецпереселенцы.

О жизни русских крестьян, пострадавших от тоталитарного режима, рассказывает Евдокия Кустова-Чугаева (жена брата Алексея).

Маленькую деревушку с необычным названием Подлогая гора разделяла хрустальной прозрачности речка Глубокая. Через речку деревянный мост, в нижнем порядке - пятистенный дом Кустовых. В доме росло пятеро дочерей и два сына. Десять годков было Дуне, когда отец взял ее с собой на поле боронить. Посадил верхом на лощадь: «Правь, Дуня!» - сам следом. Так вот, с малых лет Дуня и стала помогать родителям-крестьянам в поле.

- Мы серпами жали поспевшие хлеба, вязали снопы, ставили их поначалу в суслоны, потом укладывали в скирды, сверху соломой закрывали. Зимой на санях возили снопы к дому на ригу, - вспоминает Евдокия Николаевна. - У моего отца было семеро братьев, на всех - одна молотилка. Вот зимним днем закладываем в молотилку снопы, по кругу идет лощадь, крутит молотилку. Зерна выбиваются из колосьев - так вот и молотили. Сеяли мы рожь, пшеницу, овес, ячмень и горох. Мама умерла рано, отец привел в дом мачеху.

Дусю выбрал в жены крестьянский сын Алеша Чугаев. Послал он сватов к ее родителям. Алешу и Дусю обвенчали в сельской церкви, выписали в сельсовете свидетельство о браке. Вошла застенчивая крестьянская девушка Дуся в дом Чугаевых. Хоть и просторный дом, но было очень тесно: братьев пятеро да сестра. Спали на полатях, на печи. А молодым отдали железную кровать в горнице. Вспомнив те радостные дни, Евдокия Николаевна - ныне восьмидесятилетняя худощавая женщина - мягко улыбается.

Два с половиной года прожили молодые в доме свекра. Хлеб растили, за скотиной ходили. Было в хозяйстве две лощади - как без них пахать и боронить, да две коровы. Никаких батраков или даже сезонных работчих у Чугаевых не было. Самые обыкновенные крестьяне-середняки... Вдруг, как гром среди ясного неба, стук в дверь. Вошли трое и увели мужчин. Спустя несколько дней снова чужие в доме: «Вас на высылку». Тут же, по-хозяйски осмотрев одежду, начали запихивать в свои мешки два Алешиных полушубка и Дусин:

- Я засуетилась: во что бы завернуть малышку мою Танюшку, ведь ей и полгода еще не исполнилось! Тут соседка вбежала, одеялко принесла. Я завернула ребенка, стою - растерялась. А свекровка закричала: «Отдайте тулуп-то Алешин да полушубок Дусин! В чем они поедут, не нагишом же?!» - бросилась к уполномоченному, а тот схватил ее за плечи, да как толкнет со всей силой - ну, она и упала, стукнулась головой о пол. Соседка помогла ей, а нам велели выходить из дома и в телегу садиться. Снег тогда только начал таять, дорога грязная, ветер холодный... Прощай, дом родной.

Уж сколько лет прошло, а вот стала Евдокия Николаевна рассказывать о том печальном дне и на глазах слезы. Неожиданно с обидой говорит мне:

- Ну, за что меня выслали?! Ни за что! Я ж не кулачка. Какая я кулачка, если я и в материнском доме боялась лишний кусок хлеба поесть, и в доме свекра тоже стеснялась. И никакого богатства у нас не было, две коровы да две лошади...

До станции почти тридцать километров. Только приехали, начался холодный дождь, а укрыться негде. Так двое суток под дождем... Малышка на руках плачет. Дуся кормила ее грудью, но перепеленать ребенка было негде. Себе же они успели увязать в котомки лишь хлеба да сала.

Посадили их в товарные вагоны с нарами. Поездом до Свердловска. Высадили, привели в барак на окраине города и со следующего утра повели на строительные работы. Молотками били щебенку на дороге, получали скудный паек (немного муки), в бараке варили похлебку.

Детишек в бараке много. Днем и ночью плач. Ни помыть, ни постирать условий нет, потому и болели ребятишки дизентерией. Как и другие мамаши, на целый день оставляла Дуся свою крошечную дочурку в бараке со стариками. Как-то вернулась с работы, прижала Танюшку, а у той жар, плачет, животик болит. Тоже заразилась дизентерией. Так и умерла...

Холодным осенним днем группу ссыльных отправили в Камышлов на лесозаготовки. Весной (снова в товарном вагоне) привезли в Тавду. Барак на кордоне, который стал первым жилищем для семьи Чугаевых, уже давно снесли. Евдокию направили на работу в распил (так называли тогда лесопильный цех N 1).

- Сначала таскала рейки и бросала их в окна, потом меня поставили торцовщицей. И Алексея направили в этот же цех... Жили мы дружно. Алексей был спокойный, редко когда голос повышал. Дома помогал мне во всем. Мы, конечно, держали корову - да тогда-то их почти в каждой семье держали. Не бегали по очередям в магазины; все свое старались иметь: свиней, овец, кур, - рассказывает Евдокия Николаевна. - А детей у меня было восемь. С утра кручусь, как белка: и корову подою, и корм свиньям вынесу, да скорее печь затопить - обед семье готовить. Как тут на работу идти, с кем детей оставлять?! Алеша и говорит: «Сиди-ка ты, мать, дома, с детишками да с хозяйством управляйся». Стала домохозяйкой.

Из ее восьми детей сейчас в живых три дочери. Другие девочки умерли еще в детстве. А сын погиб по нелепой случайности, уже став взрослым.

- Что же вы нажили за долгую трудолюбивую жизнь, какое богатство? - спрашиваю у хозяйки и, с разрешения, тихо ступаю по деревянным половицам, осматриваю: на полу домотканые половики. В спальне - две железные кровати, простые покрывала. На стенах два тусклых ковра, из тех, что раньше стоили не больше двухсот рублей. В зале диван, простой стол. На кухне - холодильник, стиральная машина... Все, как у миллионов честных людей.

- Разве мы могли скопить какое-то богатство, если поднимали детей, если Алексей простым рабочим был, - говорит Евдокия Николаевна.

В спальне иконы: Пресвятая Дева Мария с младенцем на руках, Матерь божья...

- Вы верующая?

- Нас воспитали по-книжному, что Бога нет. Но я бывала в церкви. В Верхнем Тагиле ставила свечки - помянула родителей, и в память погибшего сына свечку зажгла...

Понимаете, какая огромная разница между ее искренним стремлением к церкви и тем модным вихрем, который сейчас закрутил многих молодых: они поддались модному увлечению, а у Евдокии это стремление от души, ей хотелось помянуть родителей, сына... Таков обычай предков. Благородный обычай.

А.СУРОВЦЕВА.

В этом номере мы публикуем еще два материала открывшихся партийных архивов, характеризующие антидемократическую деятельность партии коммунистов

«Ознакомить секретарей ЦК КП РСФСР!»

...Быстрый темп развития политических событий в нашей стране, от которых зависит характер общественного строя, сохранение Союза и экономическое выживание страны с каждым днем меняют расстановку сил.

Прежде всего необходимо предпринять усилия для того, чтобы навязать II Съезду народных депутатов РСФСР дискуссию по вопросу о положении в России.

Главный акцент в программном выступлении сместить с идей политических оценок на материальное положение трудящихся после принятия программы «500 дней». Подчеркнуть, что исчезновение продуктов в магазинах произошло после принятия Верховным Советом РСФСР программы «500 дней».

Возложить на руководство РСФСР ответственность за усугубление развала страны, поставить вопрос об отставке Б.Н.Ельцина и всего руководства РСФСР.

...В новой обстановке, когда признание отчаянного кризиса в стране стало общепризнанным, а требование стабилизации положения получает всеобщую поддержку, пропаганду идей борьбы за преодоление кризиса следует предельно заострить. Для этого целесообразно использовать лозунги:

1. Разрушение сложившегося хозяйственного механизма (т.е. программа Ельцина) – это голод.

2. Курс сепаратизма – это дорога к гражданской войне.

3. Пропаганда антисоветизма и антикоммунизма – это подстрекательство к массовым убийствам.

4. Капитализация страны – дорога к фашистской диктатуре преступной мафии.

5. Попустительство развалу страны под прикрытием «маниловщины» – преступление перед народом.

В этих целях следует постоянно убеждать, что курс «Дем.России» и руководства Верховного Совета ведут к разрушению хозяйственных связей, разжиганию ненависти и озлобления в стране и республике.

В рамках Верховного Совета и Съезда народных депутатов РСФСР постоянно требовать поименного голосования, заранее объявляя, что имена депутатов, проголосовавших за разрушение и разорение страны (и т.д.) будут преданы всеобщей гласности. Аналогичные действия предпринять в местных Советах РСФСР, публикуя списки «сторонников хаоса» в партийной печати.

В печати (г.о. областной) дать материалы об ужасах массового голода в России в 20–е годы и другие последствия гражданской войны. Возможно также использование материалов о гражданской войне в Ливане, антикоммунистическом терроре в Индонезии.

Рефреном выступлений депутатов–коммунистов в полемике с «демократами» должны стать темы:

1. Нынешнее состояние – результат паралича власти, порожденного «демократами» («Вы этого хотели!»).

2. Если не остановить «демократов» – нас ждут ужасы гражданской войны, голода, фашистской диктатуры.

3. Попустительство разрушительной деятельности «демократов» – преступление.

4. Мы со всеми, кто в этот трудный момент избавился от иллюзий о возможном решении проблем страны на путях разрушения, но мы решительно против тех, кто даже в этот момент продолжает идти по пути развала страны или молчаливо потворствовать этим действиям

Президентские выборы в РСФСР

(Цели и тактика КПСС)

...Согласившись на введение поста Президента РСФСР, оттянуть как можно дальше дату выборов, всеми средствами дискредитировать эту акцию как несущественную для предотвращения катастрофы, вести эту кампанию с целью максимального использования растущего недоверия к политикам и политическим процедурам со стороны населения с тем, чтобы возможно большее число избирателей в целом и по территориям не приняло участия в выборах Президента РСФСР.

...Чрезвычайно важно учесть тип и структуру сознания массового российского электората, его политические интересы и ожидания, выстроить предвыборные программы в соответствии с особенностями социально–демографической и профессиональной структуры населения, спланировать географию и тактику встреч с избирателями. Решение этих задач требует тщательной научной проработки и обоснования, учета имеющегося опыта и действий без промедления.

...Учитывая популистский тип политической культуры населения и ощутимое преимущество в популярности над кандидатами КПСС Б.Ельцина, следует принять тактику «дробления электората». На первоначальном этапе от КПСС и ориентирующихся на нее организаций и движений следовало бы выдвинуть несколько кандидатур: В.Бакатина, Ю.Прокофьева, А.Лукьянова, С.Горячевой. Возможны и другие кандидатуры. Главная задача заключается в том, что, если позволит закон, в первом туре выборов раздробить электорат на группы, пытаясь привлечь на свою сторону потенциальных сторонников Б.Ельцина. Во втором туре образовать «коалицию» кандидатов, придерживающихся политической линии конструктивного центризма, и сообща провести одного своего представителя.

Крайне сжатые сроки кампании диктуют необходимость сделать выбор кандидатур в президенты среди уже известных избирателям политиков. Избирательную кампанию всем кандидатам целесообразно начинать немедленно, не дожидаясь принятия закона о выборах.

...В идеологическом обеспечении тактической линии КПСС как основные направления могут быть выделены следующие:

1. Критика деятельности союзного центра, ошибок Кабинета Министров и т.д.

2. Критика бездеятельности и непоследовательности Президента СССР.

3. Разоблачение практических действий «демократов» на примере городских Советов Москвы и Ленинграда, аферы «140 млрд.» и т.д.

4. Непредсказуемость, маниакальность и низкие личностные качества Б.Н.Ельцина.

Сектор политического анализа и прогноза Гуманитарного отдела ЦК КПСС.

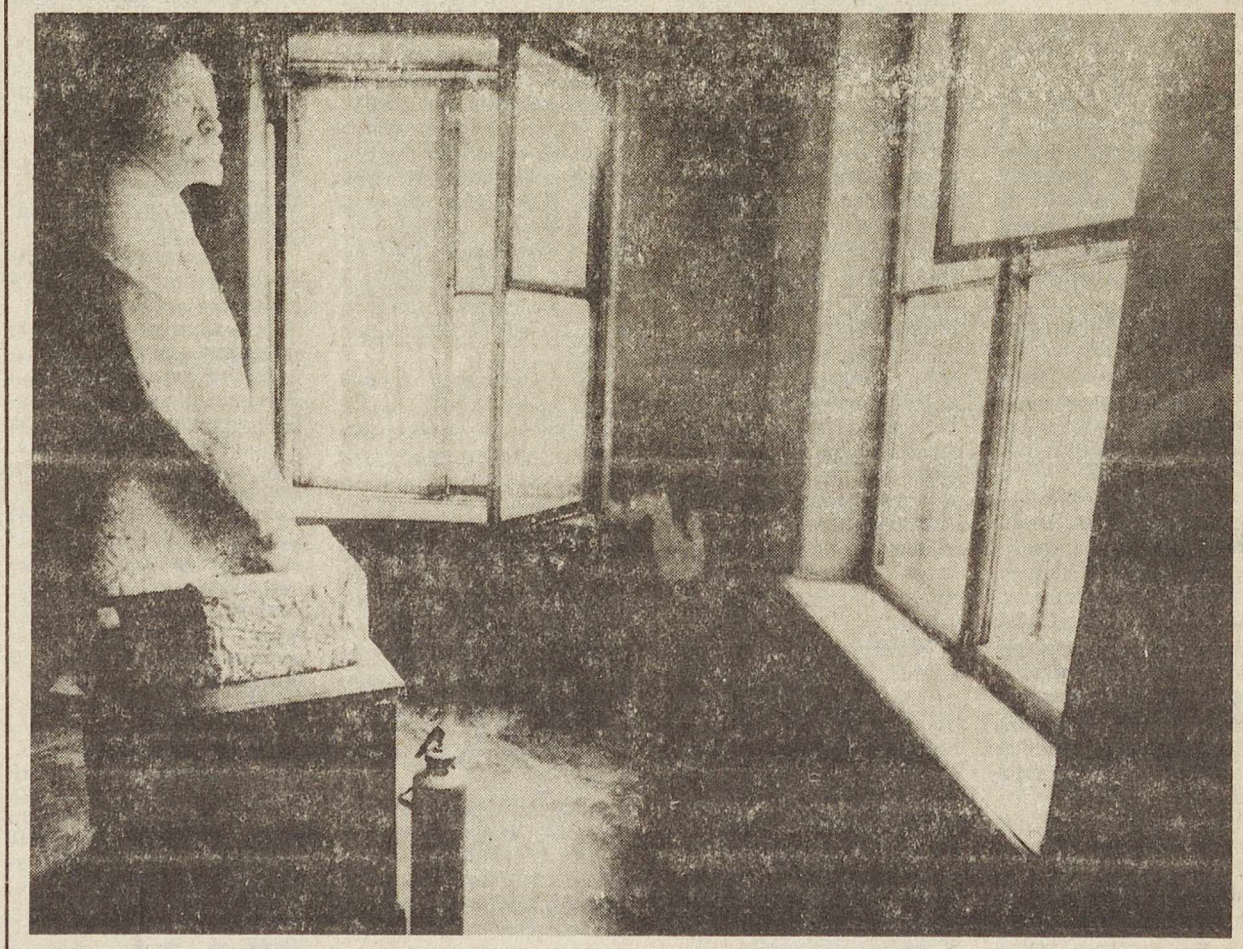

Приплыли... Фото А. ЗУЕВА

ПОСТАНОВЛЕНИЕ

Главы администрации Свердловской области

от 19.11.91г. N 30

г.Екатеринбург

Об имуществе КПСС и КП РСФСР

Руководствуясь Указами Президента РСФСР от 25.08.91г. «Об имуществе КПСС и Коммунистической партии РСФСР» и от 06.11.91г. «О деятельности КПСС и КП РСФСР»,

ПОСТАНОВЛЯЮ:

1. Передать с 14 ноября 1991 года в ведение администрации области согласно актам инвентаризации:

1.1. Помещения площадью 5803 кв.м и недвижимое имущество обкома КПСС в здании Дома Советов (площадь Октябрьская, 1);

1.2. Общественно-политический центр с пристроем;

1.3. Гостиницу обкома КПСС «Октябрьская»;

1.4. Партийный архив обкома КПСС;

1.5. Автобазу обкома КПСС.

Комитету по управлению государственным имуществом (т.Соколову В.В.) провести работу по передаче объектов в областную собственность.

2. Комитету по экономике, организационному отделу в связи с передачей в ведение правительства РСФСР Уральского социально-политического института (распоряжение Президента от 05.11.91г. N 73рп) представить предложения по подготовке в вышеуказанном институте кадров государственных, муниципальных органов власти и управления, специалистов рыночной экономики.

3. Финансовому управлению принять меры по возврату и зачислению на специальный счет местного бюджета денежных средств:

вложенных в компартбанк г.Алма-Аты в сумме 7 млн.рублей;

предоставленных в качестве кредита И.Э.Ц. «ТЭКОЛ» Т.М.О. облисполкома в сумме 0,5 млн.рублей;

предоставленных в качестве финансовой помощи Н.П.П. «Базис» в сумме 0,75 млн.рублей;

предоставленных в качестве финансовой помощи Фонду социально-экономических программ Уральского региона - 3 млн.рублей;

выданных Уральскому внедренческому агентству НПК в качестве беспроцентной ссуды в сумме 0,15 млн.рублей и 0,5 млн.рублей, наделенных в оборотные средства;

выданных малому предприятию «Прометей» в сумме 0,1 млн.рублей на образование уставного фонда.

3.1. Суммы, затраченные из областного бюджета на оплату труда, выплату пособий и компенсаций работникам аппарата обкома КПСС, общественно-политическому центру, Уральскому социально-политическому институту, партийному архиву, восстановить в указанном бюджете из денежных средств, имеющихся на счетах партийных органов и обкома КПСС в банках Свердловской области.

4. Комитету по экономике до 10.12.91г. представить администрации области заключение о целесообразности работы структур, созданных при участии средств обкома КПСС:

Уральского внедренческого агентства - НПК, малого предприятия «Прометей»,

Фонда социально-экономических программ Уральского региона и передачи долей (вкладов, паев) в данных структурах фонду имущества Свердловской области.

5. Исполнительным органам городских и районных Советов народных депутатов обеспечить необходимые меры по принятию в ведение зданий и имущества ЦК КПСС и КП РСФСР и их использование в соответствии с распоряжением Президента РСФСР от 03.09.91г. N 32 рп «О неотложных мерах по улучшению работы судов РСФСР».

6. Начальнику управления капитального строительства (т.Исмагилову М.Ф.) принять недостроенные в городах и районах области объекты партийных органов и закончить их строительство.

Начальнику финансового управления (т.Шипицину Ю.Н.) предусмотреть на 1992-1993 гг. в областном бюджете средства на окончания строительства указанных объектов.

Исполнительным органам городских и районных Советов народных депутатов определить функциональное назначение этих объектов и дать предложения администрации области в срок до 01.01.92 г.

Глава администрации Свердловской области
Э.Э.РОССЕЛЬ.

До избрания народным депутатом РСФСР Леонид Исаакович Коган работал главным врачом Сысертской психиатрической больницы. Сейчас он возглавляет подкомитет по формированию здорового образа жизни Комитета по охране здоровья при Верховном Совете России.

Несколько месяцев назад он выступал в нашей газете как политик, а сейчас рассказывает о работе врача-законодателя. Не секрет, что медицина - одна из самых запущенных сфер, ей всегда не хватало денег и внимания «верхов». До сих пор мы знали, что нам по Конституции положены в случае болезни бесплатный визит врача и какое-то минимальное лечение. Но рынок диктует свои законы: что же ждет наше многострадальное здравоохранение в ближайшем будущем? С этого вопроса началась наша беседа с Л.И.КОГАНОМ.

Народный депутат РСФСР Леонид КОГАН:

«В МАЛОКУЛЬТУРНОМ ОБЩЕСТВЕ НЕ МОЖЕТ БЫТЬ СИЛЬНОГО ЗДРАВООХРАНЕНИЯ»

- Что касается судьбы нашего здравоохранения, то она не представляется мне такой уж мрачной и безвыходной.

Есть два механизма ее спасения, на мой взгляд, очень эффективных.

Механизм первый - поступления от государства. Я убежден в том, что мы должны перейти от финансирования из бюджета на финансирование из фонда, который образуется путем отчислений от заработной платы.

Дело в том, что финансирование из бюджета - это финансирование в основном от работающего населения на нужды всех граждан. Это не совсем правильно, во-первых. А, во-вторых, бюджет по своей природе консервативен. Чтобы успевать за изменениями стоимости, нужно каждые два-три месяца принимать решения об индексации бюджета и повышении зарплаты медработникам. Если же создать фонд из отчислений от зарплаты, то вместе с индексацией ее этот фонд будет расти автоматически.

Кроме того, отчисления неизбежно будут выражаться в повышении цены на товары, поскольку это войдет в издержки производства, и оплачиваться, таким образом, всем обществом: медициной-то ведь пользуется все общество.

Но это только одна сторона дела - финансирование государством. Кроме этого, здравоохранение должен финансировать и работодатель - в виде страховых взносов за своих работников. В страховой части финансирования - второе слагаемое нашего спасения. То есть медицинская услуга превращается в товар. Это коренным образом перестраивает всю психологию и медицинского работника, и гражданина. Получение товара оплачивается в зависимости от его количества и качества. И гарантом тут должны выступать не только органы здравоохранения, как было всегда, а еще и страховые компании, которые заинтересованы, чтобы граждане были здоровы, - у них тогда больше останется от страховых отчислений в качестве прибыли. У них имеется материальная заинтересованность в улучшении здоровья населения. По российскому закону, принятому 28 июня, страховые компании свои прибыли обязаны обращать только на улучшение здравоохранения, охрану здоровья. Страховые компании гораздо больше, чем кто-либо, заинтересованы в создании системы профилактики - это источник их прибыли. Значит, профилактика из области декларативных заявлений перейдет в область материальной заинтересованности.

Вот эти два слагаемых должны обеспечить финансирование медицины. Сегодня это самый существенный вопрос.

Третье важное слагаемое - резкое упрощение нормирования всех наших расходов. Это означает увеличение прав и возможностей муниципальных органов в распоряжении своей муниципальной собственностью, каковой должны стать больницы, вся первичная медицинская помощь.

Сегодня, хотя принят целый ряд постановлений по расширению прав руководителей учреждений и местных органов власти, у нас, к сожалению, не отменены многие нормативные акты, особенно союзные. На местах из-за этого большие затруднения, потому что многие до сих пор считаются с союзными актами. Идет разноголосица.

Одна из важных задач Верховного Совета - срочно провести инвентаризацию всех нормативных материалов по здравоохранению и привести их в соответствие с законодательством.

Есть еще целый ряд вопросов, относящихся к правам человека в области получения медицинских услуг. Мы готовим большой пакет законопроектов: законы о правах пациентов, о порядке оказания медицинской помощи психически больным; ряд законов о лекарственном обеспечении. То есть все это будет регламентироваться не инструкциями, не ведомственными актами, а законами. Это очень важно!

Наконец, четвертое - глубокая реформа организации медицинской помощи. По моему убеждению, она должна быть децентрализована, то есть каждый муниципалитет, каждый местный Совет обязаны в полной мере заботиться о своих гражданах и создавать соответствующие службы так, как это им удобно, естественно, заглядывая в собственный кошелек.

Что касается центральных органов здравоохранения - это должны быть координационные, статистические, консультативные органы. А на уровне области например, могут быть центры, оказывающие наиболее сложные виды помощи. То же самое и в республике. Но подобные центры должны заниматься лишь теми вопросами, которые невозможно решить на месте, лечением особо тяжелых больных. Деньги будут выделяться конкретно под региональные программы.

И последнее: надо «вписать» медицинскую науку в практическое здравоохранение. Сегодня положение ее таково: если завтра закрыть все научные учреждения, мы этого даже не заметим. Это ненормально, ведь там работают лучшие кадры. Если же их «вписать» в систему помощи населению, это очень повысит ее качество. Вот видите, получается немало.

- А что получит конкретный врач «внизу», в районной больнице?

- Во-первых, ему гарантирован государством минимум заработной платы. Он должен быть не ниже, чем в среднем по народному хозяйству. Во-вторых, никаких ограничений верхнего предела - он будет создаваться популярностью врача у больных. Чем больше к нему обратится застрахованных пациентов, чем лучше он будет их лечить, тем больше заработает. Это - второе слагаемое его зарплаты.

Кроме того, мы вводим для представителей опасных медицинских профессий обязательное государственное страхование на случай утраты здоровья, гибели (бывают и такие ситуации). Раньше они были социально совершенно не защищены, сейчас во всех законах по здравоохранению обязательно вводятся государственные гарантии медработникам и их семьям в случае утраты трудоспособности.

А потом, когда реально появятся элементы рыночных отношений, когда мы превратим здравоохранение в «индустрию здоровья», то, естественно, существенно изменятся и условия труда.

Если, дай Бог, у нас действительно будет свободный рынок любых товаров, все будет определяться только тем, есть у тебя деньги или нет. Не нужен блат, знакомства, пробивной талант главного врача - надо просто уметь зарабатывать деньги. Заработаем - значит все будем иметь. Не сумеем - грош нам цена.

- Как быть тем, кто не сумеет заработать?

- Учиться зарабатывать.

- А пенсионеры, инвалиды, неимущие?

- Им гарантирует минимум государство. Стандартные требования к каждому лечебному учреждению будут обновляться ежегодно. Если, допустим, больница им не соответствует, она не получает государственного финансирования.

Сегодня этот стандарт - то, что есть, больше мы ничего не можем обещать населению. Но по мере роста наших возможностей он, разумеется, будет расти.

Конечно, все хотели бы выйти на американский стандарт, но для этого нет условий: в США в медицину вкладывается в 20 раз больше средств, чем у нас.

- Но там еще и активно пропагандируется здоровый образ жизни.

- Не просто пропагандируется - пропагандируется очень талантливо, успешно. Когда в дело включаются лучшие интеллектуальные силы, это дает эффект. А они включатся только тогда, когда этот труд станет престижным.

- А в нашей стране планируются подобные программы?

- Я полагаю, они будут возникать вместе с развитием страховой медицины. Я не верю в государственную пропаганду здоровья. Она всегда формализована, непрестижна. Ну, кто сейчас работает в Домах санитарного просвещения? Далеко не лучшие кадры. И государство никогда не сделает такую работу престижной. А страховые компании это сделают, потому что им выгодно тратить деньги на пропаганду.

Но чтобы стать по-настоящему эффективным, это движение должно превратиться в действительно всенародное. Сначала большие энтузиасты, талантливые люди увлекают за собой наиболее восприимчивую часть населения. Потом те, как снежный ком, потянут остальных, Америка ведь тоже не сразу раскачала инертность общества. На это ушли десятилетия. Но упорство, фанатичная преданность и высокая оплата сделали свое дело. Сейчас в США огромная армия блестяще одаренных специалистов по здоровому образу жизни.

- У них есть еще и личный пример бегающих знаменитостей, играющих в теннис и гольф президентов и сенаторов.

- Конечно, это дает огромный эффект. Обычно бывает трудно разделить, с чего все началось.

В цивилизованном обществе подспудно, на интуитивном уровне, назревает потребность в таком образе жизни, она находит своих выразителей.

В нашем обществе сейчас другие проблемы, оно не о том думает - вот в чем беда. А думать надо и об этом тоже. Это - вопрос культуры, и личной, и коллективной.

Надеяться, что в малокультурном обществе будет сильное здравоохранение, невозможно. Они идут рядом, культура и здоровье. Но надежды, что мы сумеем подняться на новую ступень, я не теряю.

Беседу вела Н.ПОНОМАРЕВА.

ВЕСТНИК РЕГИОНАЛЬНОЙ ИНФОРМАЦИИ

ОРЕНБУРГ. Нужда, как известно, заставит сапожника печь пироги, а работников тепловозно-ремонтного завода она уже заставила тачать сапоги. 800 тысяч пар обуви – продукции повышенного спроса – решили выпустить в будущем году заводчане.

ИШИМ, ТЮМЕНСКАЯ ОБЛАСТЬ. По инициативе женсовета села Бердюжье была организована неделя пожилых людей. Семь дней они бесплатно смотрели кино, съездили в Никольскую церковь, многим из них школьники помогли наколоть дров, принести воду. В магазинах в эти дни пенсионеров обслуживали вежливо и без очереди. Старики довольны, только жалеют, что их неделя так быстро закончилась.

ЕКАТЕРИНБУРГ. Некоторые предприятия города обещают в скором времени обменять за рубежом свою продукцию на новые мундиры для екатеринбургских милиционеров, поскольку стражам порядка не из чего сшить форменную одежду. Информация об этом прозвучала с трибуны очередной сессии городского Совета. А чтобы создать личному составу нормальные условия работы, обеспечить его техникой, необходим как минимум 121 миллион рублей.

КУРГАН. 90 китайцев приедут по контракту в совхоз «Искра» в марте будущего года. На поле в 115 гектаров они начнут выращивать капусту, репчатый лук и чеснок. Хозяйство рассчитывает получить от сотрудничества прибыль в 5 миллионов рублей. В такую же сумму оценивается годовой валовый доход совхоза с 8600 гектаров пашни.

КИРОВ. Единодушно поддержали всеобщую двухчасовую предупредительную забастовку осужденных исправительно-трудовые учреждения области: в этот день они вышли на работу на 2 часа позднее. Накануне состоялись сходки «авторитетов», где были выработаны программные требования демократического толка, касающиеся правил внутреннего распорядка ИТУ.

ХАЛТУРИН, КИРОВСКАЯ ОБЛАСТЬ. В течение двух недель держал в страхе жительниц города Халтурина сексуальный маньяк, совершивший 8 изнасилований и попыток к ним. Он подкарауливал свои жертвы в темных закоулках детского парка. Преступником оказался рабочий плодосовхоза, выбравший место для своих злодеяний по соседству с работой.

МАГНИТОГОРСК. Власти башкирского села Минзяк посоветовали всем жителям Магнитогорска, имеющим дачи, «убираться восвояси». Предлагается либо продать дома местному населению, либо разобрать их и вывезти. В любом случае участки будут переданы сельчанам для посадки картофеля. В ответ на требования властей дачники решили объединиться и бороться за свои права организованно, в рамках закона.

ИЖЕВСК. Когда затопило водой склад торговой фирмы «Темп», наблюдать за организацией спасательных работ в подвале прибыл даже полковник внутренней службы Николай Пашенцев. Интерес начальства столь высокого ранга к этой фирме не случаен: в «Темпе» работают кадры из бывшей номенклатуры компартии. При затоплении пострадали магнитофоны, телевизоры, сверлильные наборы «Универсал», сигареты – товары, которых в ижевских магазинах днем с огнем не сыщешь.

ЕКАТЕРИНБУРГ. Инициативное движение коммунистов России решило провести свой съезд 23–24 ноября в Екатеринбурге. В связи с этим Свердловский областной координационный комитет по подготовке съезда обратился к председателю горсовета Юрию Самарину с просьбой оказать содействие в его проведении: предоставить необходимое помещение и места в гостинице для делегатов. Городской Совет в свою очередь обратился к прокурору Екатеринбурга Федору Кондратьеву с просьбой дать квалифицированное разъяснение: что ответить коммунистам в условиях действующего Указа Президента России о запрещении на территории республики деятельности их партии. Ответа от прокурора пока не последовало.

ЕКАТЕРИНБУРГ. Возбуждено уголовное дело в отношении певца и композитора Александра Новикова, осужденного в 1985 и помилованного в 1991 году. Тогда он обвинялся в хищении государственного имущества, мошенничестве при изготовлении и продаже самодельной музыкальной аппаратуры. Как известно, помилование не снимает обвинения, с чем Александр Новиков не согласен. По ходатайству его адвоката дело возбуждено вновь и будет расследоваться с целью подтвердить или опровергнуть обвинение 1985 года.

УРАЛ–АКЦЕПТ

НЕМЕЦКОЕ ОБЩЕСТВО: НУЖНА СЛОБОДА

В одном из предыдущих номеров нашей газеты было опубликовано обращение Свердловского областного немецкого общества к депутатам облсовета. В материале, если вы помните, исполнительный директор этой организации четко сформулировал три основных вопроса, в зависимости от положительного или отрицательного решения которых общество оставляет за собой право на два кардинально противоположных действия: или способствовать удержанию своего народа в области, или организовать массовый выезд всех желающих немцев за рубеж. Один из центральных пунктов обращения – о создании немецких поселений на территории области с использованием кредитов ФРГ – был обсужден на одной из комиссий облсовета.

Конечно, обращение поддержали. Но вот когда дойдет дело до конкретной реализации «немецких проектов» – пока не вполне ясно. Сегодня в области проживает 32 тысячи лиц немецкой национальности, в стране – более двух миллионов. Многие из них твердо решили эмигрировать в ФРГ, и, к сожалению, таких людей становится с каждым месяцем все больше. За последние пять лет из России эмигрировало в Германию 400 тысяч немцев, только в этом году, по прогнозам специалистов, выедет 150 тысяч человек. Другие не мыслят своей жизни вне России. Третьи рассчитывают на возрождение в Поволжье автономной республики. Кстати, организация российских немцев носит название «Возрождение». Недавно создан союз немцев СССР, который, по некоторым оценкам, занимает более лояльную позицию по отношению к властям, затягивающим решение немецкого вопроса, и выражает интересы «осевших» немцев, которые никуда уезжать не собираются.

Какого же направления придерживается Свердловское областное немецкое общество? Об этом наш корреспондент беседует с его председателем, кандидатом экономических наук Виктором Давыдовичем ШУЛЬЦЕМ.

– Виктор Давыдович, когда в апреле в области организовалось ваше общество, оно получило название «Возрождение». Сегодня вы убрали это слово из титула организации. Что, смена курса?

– Сейчас мы тоже примыкаем к этому обществу, но занимаем несколько отличную от него позицию. Стараемся отражать и защищать интересы всех лиц немецкой национальности, проживающих в нашей области: тех, которые выступают за автономную республику, кто собирается остаться на Урале, и потенциальных эмигрантов. Исходя из этого мы и строим свою работу.

У великого русского историка Николая Карамзина есть такие строчки: «Смирение в политике вредно. Кто сам себя не уважает, того и другие уважать не будут». Мы исходим из того, что та нация, которая себя осознает и уважает, способна уважать все народы. Мы не призываем российских немцев к голодовкам, демонстрациям или к другим крайним формам самовыражения. Немцы не тот народ, они никогда не выйдут на улицы с лозунгами, и у нас нет антирусских настроений. Мы заинтересованы, чтобы происходил рост самосознания и у русского, и у всех других народов. Стараемся убедить общество, власти в необходимости восстановления исторической справедливости. Восстановление автономной республики немцев больше в интересах самой России. Международный престиж республики зависит от решения немецкой проблемы: разве увеличится авторитет России, если выедет миллион немцев за ее пределы. Наши предки более двухсот лет назад приехали сюда по приглашению Петра I, позже Екатерины II. С Россией связаны наши исторические и родовые корни. Нельзя отрицать тот вклад, который внесли немцы в историю, культуру, экономику России. Невозможно усомниться в лояльности российских немцев, хотя в 1941 году подручные Л.П.Берии пытались представить целую нацию как потенциальных пособников Гитлера, изменников Родины. И если говорить по большому счету, то в России нет проблемы немцев – есть проблема русских. От выезда нашей нации проиграет только Россия. Для уехавших, конечно, первое время будет много трудностей, но они твердо знают одно: их дети в ФРГ станут полноправными гражданами.

Восстановление же автономной республики даст моральное право России требовать гарантий соблюдения прав русскоязычного населения в государствах Прибалтики, Закавказья. Еще один довод за восстановление немецкой автономии – потребности экономики. До войны это была вторая житница страны после Украины. Высокоразвитое сельское хозяйство, обрабатывающая промышленность, культура. Уровень механизации в сельском хозяйстве уже в то время был 80%. Республика даже имела звание образцовой. Германия обещает вложить крупные инвестиции, только если такая автономия будет возрождена. Мы не утратили свои национальные черты и смогли бы не только оживить район разоренного Поволжья, но и послужить своеобразным локомотивом для рывка вперед российской экономики.

– Вы были делегатом прошедшего в прошлом месяце первого съезда немцев СССР. Что удалось тогда решить в Москве?

– На этом съезде Свердловскую область представляли 16 человек. Были там и члены правительства Германии, делегации немецких общин Бразилии, Аргентины, Новой Зеландии, Австралии, Канады, США. Они внимательно следили за ходом форума, так как не исключают возможности массового выезда немцев из бывшего «великого и могучего» в эти страны. И они готовы принять нас всех.

...Съезд констатировал, что реабилитация немецкого народа, предусмотренная «Законом о реабилитации репрессированных народов», не осуществляется, и потребовал выделения районов, входивших в автономную республику немцев Поволжья из юрисдикции Волгоградской и Саратовской областей, а также принятия законодательного акта о восстановлении автономии немцев Поволжья в границах 1941 года. Съезд настаивает на привлечении к ответственности лиц, препятствующих восстановлению автономии. Был сформирован представительный орган, который должен представлять наши интересы в переговорах между Россией и Германией.

Съезд принял также резолюцию об эмиграционной политике, в которой говорится, что если до ноября 1992 года все вопросы по реабилитации российских немцев не будут решены, то постоянный комитет по эмиграции и реэмиграции на планомерной основе займется организацией массового выезда немцев. Съезд обратился ко многим международным организациям с просьбой о распространении на немцев СССР статуса беженцев как лиц, пострадавших от геноцида.

– Когда выйдет в свет номер газеты с вашим интервью, Президент Борис Ельцин побывает с визитом в ФРГ. Какие надежды вы связываете с этим событием?

– Мы его, конечно, ждали. Но, на мой взгляд, российское руководство еще не готово к радикальным шагам для решения наших вопросов. Приветствие Ельцина съезду было встречено молчанием. Для всех делегатов это стало как бы моментом истины. Главная цель съезда оказалась пока невыполнимой. Представители руководства РСФСР и правительства Германии дали нам понять, что российские немцы являются хорошей разменной пешкой в большой политической игре между двумя государствами Европы.

– Но, пожалуй, вернемся к отправной точке нашей с вами беседы. Какие направления деятельности общества именно в Свердловской области?

– Мы выступили с идеей создания «немецкой слободы». В вашей газете уже был материал об этом. Такие поселения появились еще в восемнадцатом веке в Питербурге, Москве и других районах, они имеют большую историю. Но создание слободы для нас не самоцель, важнее сохранение этноса, культуры, языка, традиций.

В таких поселениях мы с помощью фирм ФРГ и западных инвестиций построили бы перерабатывающие предприятия пищевой и легкой промышленности. Можно было бы наладить производство колбас, пива, переработку картофеля и овощей.

Не нужно думать, что немцы там будут жить изолированно, ведь более половины из нас имеют смешанные семьи.

Для тех, кто собирается покинуть Россию, общество создало хозрасчетное бюро по оказанию правовой помощи: при заполнении документов, их подготовке для выезда. Существует огромное число бюрократических и криминальных препонов при выполнении всех формальностей. На выезжающих за рубеж откровенно греют руки: все делается только за большие деньги. Объем работы бюро увеличивается с каждым днем. Немцы теряют веру в возможность решения своих проблем в стране.

Одно из важнейших направлений деятельности общества – это возрождение родного языка и образования. За пятьдесят лет, прошедших после массового выселения немцев, мы почти потеряли язык нации. По уровню образования немцы находятся на последнем месте в стране; до 1964 года существовал запрет на поступление в вузы юношей и девушек немецкой национальности. Наша область тоже «преуспела»: в Краснотурьинске, Карпинске, Сосновке, где компактно проживают российские немцы, в школах как иностранный язык преподавался только английский или французский. Сейчас в обществе созданы воскресные школы. В Екатеринбурге при помощи гороно работает 15 групп по изучению немецкого языка.

Вместе с татарским обществом планируем выпускать свою газету. Стараемся не забывать национальные праздники: провели Пасху, готовимся отметить Рождество.

Особая наша забота – это ветераны, «трудармейцы». Эти старики до сих пор лишены каких-либо льгот, а ведь они также в годы войны ковали победу. На Урале тогда было уничтожено более половины «трудармейцев». Недавно вышло постановление о награждении бывших участников трудовых колонн наградами. Но, чтобы получить их, пожилых людей заставляют искать всяческие характеристики с места работы. Это самое настоящее издевательство.

А на самой медали – профиль Сталина... Мой отец, например, отказался получать ее. «Трудармейцев» в области осталось не более тысячи. И мы должны позаботиться об их старости.

В обществе действует молодежная секция. Ребята ухаживают за могилами «трудармейцев» и бывших военнопленных. Пытаются работать с германскими бизнесменами.

Есть у нас и свой религиозный отдел.

– И последний вопрос: какую лично для себя вы видите перспективу?

– Я верю, что проблемы немцев можно решить в обновляемой России. Хочу надеяться, что мои предки, приехавшие сюда двести лет назад, не сделали ошибки. Российские немцы должны сыграть роль моста между Германией и Россией. Нужно, чтоб между двумя нашими странами, между двумя самыми великими народами Европы были отношения добрососедства, сотрудничества и дружбы. Как это было до двух мировых войн.

Беседовал К.ПУДОВ.

НЕ ОСКУДЕЕТ РУКА ДАЮЩЕГО

Совет трудового коллектива Новотрубного завода в ответ на либерализацию цен открыл заводскую «казну» не только для металлургов, которые получат в декабре дополнительно по четыреста рублей, но и для социально незащищенных горожан. По сто пятьдесят рублей выделено неработающим ветеранам Новотрубного и многим медикам города – работникам медсанчасти, детской горбольницы, детского санатория и стоматологической поликлиники, станции «скорой помощи» и двух диспансеров.

Г.ФЕДОРОВ.

«ЛЕТОПИСЬ УРАЛЬСКИХ ДЕРЕВЕНЬ»

В Екатеринбурге прошел семинар членов общества уральских краеведов, работников школ по организации детской экспедиции «Летопись уральских деревень». Ее цель – восстановить историю существующих и уже исчезнувших сельских населенных пунктов. Уральская летопись войдет в «Летопись русских деревень», которая должна быть готова к ноябрю 1992 года.

К.АЛЕКСАНДРОВ.

БЕСПЛАТНЫЙ ДЕТСКИЙ САД

Профсоюзный комитет Кушвинского завода прокатных валков с ноября решил бесплатно содержать детей трудящихся предприятия в детских дошкольных учреждениях.

ПЕРВЫЙ НОМЕР

городской независимой газеты «Провинция» вышел в свет в Верхней Пышме. Ее учредитель – трудовой коллектив редакции.

К.АЛЕКСАНДРОВ.

НОВЫЙ ГОД НЕ ОТМЕНЯЕТСЯ

Ни экономические неурядицы, ни политические катаклизмы не способны отменить Новый год и Рождество.

Нижнетагильская фабрика игрушки, где изготавливают елочные украшения, с августа выпускает новую модель – стеклянных матрешек. К новогоднему празднику планируется передать «Роскультторгу» около ста тысяч елочных украшений.

А.КОСТИН.

До свидания, Кэтрин Блу

В Екатеринбурге в течение трех месяцев проходила стажировку выпускница колледжа бизнеса Техасского университета очаровательная Кэтрин Блу. Пригласили ее в гости преподаватели социально-политического института и Ассоциация делового сотрудничества с зарубежными странами «Маяк».

Проведена большая совместная работа: сообщения и доклады, выступления перед студентами и преподавателями, встречи с предпринимателями и бизнесменами, посещение лекций и семинаров. Определенный интерес вызвали «круглый стол» «Культурная жизнь Екатеринбурга» и семинар с участием американского политолога. Кэтрин активно занималась русским языком, вела курсы английского у студентов и преподавателей.

Познакомилась наша гостья и с практикой работы совместных предприятий и других коммерческих структур, в частности с Уральским внешнеторговым объединением международного сотрудничества, Уральской биржей, с Российской школой предпринимателей, Ассоциацией делового сотрудничества с зарубежными странами «Маяк». Прочитала она несколько лекций по психологии потребителя и организации рекламы; выступила на заседаниях кафедр экономики, культуры, психологии, изучала конъюнктуру рынка Свердловской области и возможности налаживания деловых контактов.

Кэтрин Блу имеет степень бакалавра. Ее доклады «Система образования в США» и «Психология потребителя и реклама» во всех группах первого и второго курсов, а также на кафедрах были с интересом приняты слушателями. Многочисленные вопросы не остались без ответа.

Хозяева предложили гостье культурную программу: посещение музея в Историческом сквере, Музея молодежных организаций Урала, краеведческого музея в соборе Александра Невского, геологического музея, картинной галереи, провели экскурсию по «романовским местам». Побывала Кэтрин и в драматическом театре, в оперетте, в филармонии на концерте органной музыки, в оперном театре, посмотрела фильмы проходившего в Екатеринбурге фестиваля документальных фильмов. Познакомилась с окрестностями нашего города.

Три месяца пролетели незаметно. Сегодня Кэтрин Блу уезжает, но дружеские связи будут продолжаться.

А.ЧЕМОДАНОВ.
Фото Н.МЕРКУРЬЕВА.

СПИНОЙ К ПУБЛИКЕ, ЛИЦОМ К МУЗЫКЕ

Так и только так, предстает перед нами любой дирижер. А иначе и быть не может. В дни концертов памяти Кирилла Кондрашина мне удалось, а может, правильнее сказать посчастливилось познакомиться с дирижером, выступающим во многих знаменитых концертных залах мира. Лев Маркиз – наш бывший соотечественник, сегодня известный дирижер, живущий в Голландии. «Известный, но кому?» – можете сказать вы. Но много ли вообще дирижеров мы знаем? Светланов, Федосеев, Спиваков. Ну, кто еще? А о мировых, «не наших» знаменитостях мы вообще не имеем никакого представления. Поэтому я и попросила Льва Иосифовича познакомить нас немного с собой.

– Как я стал музыкантом? Как все. Когда в 1937–м моего отца посадили, мать решила, что вместо того, чтобы бегать по улице, будет лучше, если я пойду в музыкальную школу. Вот так, как все, по чистой случайности. Кстати, полгода в 1941–м я учился в свердловской музыкальной школе. Потом училище, консерватория по классу скрипки. Играл много: камерная музыка, концерты. Я был одним из основателей Московского Камерного оркестра, знаменитого в свое время. Потом было два оркестра, где я дирижировал. Преподавание, пластинки, записи на радио, гастроли... Странно, но из тех солистов, с которыми я тогда работал, сегодня в Союзе уже никого нет: Наташа Гутман в Германии, Спиваков в Испании, Ю.Башмет во Франции. А потом мне все это надоело. Это не было связано с отсутствием колбасы в магазине. Просто надоело жить при идиотской системе, надоели бесконечные унижения и издевательства...

– Надоело всем одно и то же...

– Да. Только кто–то может это терпеть бесконечно. А для меня пришел какой–то момент, когда я решил, что с меня уже хватит и что я хочу попробовать хотя бы в остаток своей жизни что–то сделать. И если у меня что–то не получится, то в этом виноват я сам.

– Лев Иосифович, откуда у Вас такая интересная фамилия?

– Мне известно две версии. По одной – наша фамилия португальского происхождения: когда евреев изгнали из Испании, они расселились по всей Европе. А по другой – мои предки со стороны отца выглядели совершенными французами: блондины с прямыми чертами лица. Что называется, мопассановского типа. В то время они жили в черте оседлости, и там были не фамилии, а клички. Которые со временем перешли в фамилии...

– Насколько я знаю, весь творческий и жизненный [illegible] буквально на год вперед каждый день. Что же заставило Вас из Голландии приехать в наш город всего на несколько концертов?

– Дружба. Большая и давняя дружба с Кириллом Кондрашиным. В свое время, когда я еще играл на скрипке, мы как–то сблизились в одном из длительных зарубежных турне. Тогда мы очень много разговаривали. Он уже тогда думал о своей дальнейшей судьбе, несмотря на многочисленные звания и почести. Потом он попросил в Нидерландах политического убежища в 1978 году, а через некоторое время там оказался и я.

– Вы приехали к нему?

– Нет. Я приехал по приглашению. Мне предложили в консерватории профессорское место, предложили оркестр... А Кирилл Петрович принимал в этом очень активное участие, подготавливал там почву для моего приезда. А потом... Потом произошла совершенно трагическая история. Я приехал к нему 6 марта 1981 года, в день его рождения, и он обещал мне деньги для поддержки. А на следующий день умер. После его смерти я даже забыл думать об обещанном. Более того, его жена Нолда оставалась практически ни с чем. Но спустя некоторое время я все же получил обещанное Кириллом Петровичем от Нолды. За что я ей всю жизнь буду благодарен.

Об идее этого фестиваля я узнал от Андрея Борейко, который был в Голландии на конкурсе имени Кондрашина. Эти дни оказались у меня свободными. И вот я здесь.

– Лев Иосифович, скажите, а Вас там считают по–прежнему русским музыкантом?

– Это очень двойственный вопрос. Естественно, если вы родились в определенной стране, особенно в такой, как Россия, которая очень специфична и отличается от западных стран в силу каких–то исторических традиций и полной закрытости... При том я еврей по национальности, и мне совершенно не чужды какие–то еврейские моменты. Но, по культуре, по воспитанию, по образованию, по языку, по любви к литературе я, конечно, остаюсь русским. И тем более когда уезжаешь в 50–летнем возрасте... А что касается того, кем нас там считают, то это тоже бывает по–разному. Например, в Голландии, несмотря на то, что я живу там уже 12 лет, часто в критике, в прессе пишут о «русском дирижере». А если вы спросите меня о моем собственном ощущении, то это тоже очень индивидуально. В Голландии я себя чувствую как дома. И не только там, но и в других странах. Там, где я знаю, что занимаюсь своим делом.

– Я почему спросила об этом. Как–то мне довелось услышать такую фразу, что Кондрашина считают в Голландии чуть ли не национальным героем...

– «Национальный герой» – это чисто советская формула. Там вообще нет национальных героев. Как и нет народных артистов страны, республики и т.д. Но Кондрашина там действительно очень любили, он пользовался там большим уважением. Свидетельство тому – создание фонда имени Кондрашина, проведение конкурсов памяти Кондрашина. И они проходят в Голландии, а не в Советском Союзе. Его любили и ценили. Это самое главное. За короткое время он заслужил себе репутацию благодаря очень редкому для дирижеров качеству: он не боялся оркестра, перед которым он выходил. Вам, наверно, это трудно понять. Но ситуация «дирижер–оркестр» – она всегда очень непростая. И психологически, и в смысле взаимоотношений. Дирижер всегда в определенном смысле несет функцию подавления, понимаете? Все оркестранты – это тоже люди. Со своими проблемами, случайностями и странностями, с собственными ощущениями музыки, наконец. Утром все они приходят на репетицию и совсем необязательно, что все они сегодня хотят играть музыку. А дирижер стоит как полицейский и ищет пути, чтобы побудить людей начать заниматься делом. И у большинства дирижеров есть какой–то врожденный страх перед оркестром, перед массой. Но бывает и другое. Когда репетируешь с каким–нибудь первоклассным оркестром, то бывает, что кроме слов «хорошо» и «прекрасно» дирижер ничего не говорит.

– Ну, а конечный успех концерта, программы зависит от дирижера или оркестра?

– Это совместное дело, конечно. Но если дирижер не пробудит музыкантов извлечь из произведения все максимально стоящее, то ничего из этого не выйдет. То же самое, если при всех попытках и усилиях дирижера оркестр остается безучастным. Процесс коллективный, безусловно, но дирижеру принадлежит главная роль. Нужно еще и чисто по–человечески расположить к себе музыкантов. Если ты гениальный дирижер, но оркестр тебя ненавидит – это будет бесполезное искусство.

– Вам приходилось работать со знаменитым Гербертом фон Караяном. Он действительно был деспотичен?

– Караян – деспот? Это не совсем правильно. Он был не деспотом, а невероятно сильной личностью. Это тип настоящего главного дирижера, которых в мире сейчас почти нет. Большинство дирижеров ездят по всему миру, приезжают на один–два концерта. Караян же годами занимался тем, что отшлифовывал свой оркестр, делая из него алмаз, играющий все новыми и новыми гранями. Кроме того, это был человек всеобъемлющего таланта, который мог подчинить своей воле не только оркестр, но и все организационные службы. И потому его оркестр – один из самых богатейших в мире. Караян – безупречный профессиональный квалитет.

– Лев Иосифович, Вы стоите всегда спиной к зрительному залу, впрочем, как и любой дирижер. Но каким–нибудь седьмым чувством, спиной Вы ощущаете его реакцию?

– Конечно. И именно спиной и каким–то чувством, вырабатывается которое с годами. И назвать я его не могу.

– Скажите, а публика в разных городах, странах как–то отличается?

– Да. Безусловно. Раньше, пока не начались смутные времена перестройки, самой лучшей публикой была московская и ленинградская. Когда я впервые после долгого отсутствия снова играл в этих городах, она была уже не та. Совсем не та публика. Для меня на сегодняшний день самый лучший слушатель – английский.

– Не можем ли мы сегодня с горечью признать, что русской музыкальной культуры, некогда славной, вообще уже не существует? За исключением жалкой тысячи посетителей концертных и филармонических залов?

– Нет. Русская музыкальная культура есть. Так или иначе. И потом русская музыкальная культура (как, впрочем, и любая другая) – это не только слушатели. Это прежде всего музыканты. И вот жалкие обломки такой культуры еще есть. Еще есть русская фортепианная школа, русская скрипичная школа. Но она понесла колоссальный урон. Невосполнимый.

В этом словосочетании «русская музыкальная культура» слово «русская» связано в основном с местом пребывания, с местом жительства этой культуры. А кто ее делает? Музыканты разных национальностей, но на русской почве. На них, безусловно, оказывали влияние русская литература, русские традиции... Русскую музыкальную культуру делали немцы, чехи, поляки. А в советское время большинство скрипачей и пианистов – живые мишени для антисемитских выходок. Чем виноват Ойстрах, что он не Иванов? Я далек от расистских мыслей. Но расизм крепко сидит в советских людях, особенно в бывших, живущих годами на Западе. Они так и не перестали делить общество на «мы» и «они».

За последние 10 лет русская музыкальная культура потеряла столько, что если даже кто–то захочет это восстановить, то потребуется времени несравненно больше, чем все 70 лет Советской власти. Россию покинуло столько гуманитариев, что измерить эти потери невозможно. К счастью, мы очень большая страна, и талантов рождается очень много. Но грустно, что теряются безвозвратно традиции русской музыкальной школы. И развитие событий, на мой взгляд, отнюдь не способствует сохранению хотя бы остатков.

– Лев Иосифович, можно задать Вам философский вопрос? Почему красота не спасает мир?

– Достоевский... Знаете, какая мысль пришла мне в голову сейчас? В Висбадене есть казино, в котором в свое время играл Достоевский. И мне довелось дирижировать маленьким оркестром в зале Достоевского. А что касается красоты и мира... Очень сложно ответить. Боюсь, что никто этого не сделает.

Когда шла война между Ираком и Кувейтом, я репетировал очень духовную музыку. И на какой–то миг мне показалось это настолько невероятным: заниматься музицированием, когда весь мир стоял на грани войны. А потом... Потом я успокоился и решил, что каждый занимается своим делом и что мое дело тоже может быть главным в этом мире. И если следовать простой математике, то чем больше людей занималось бы подобными делами, тем меньше людей осталось бы на войну.

– В наше время, в нашей стране почти повальное увлечение гороскопами, экстрасенсами, хиромантами. А Вы верите в судьбу?

– В судьбу? Пожалуй. Когда я уезжал из страны, прощание походило на очень большие поминки при живом покойнике. И как–то среди моих грузинских друзей я пообещал, что обязательно сюда еще приеду. Учтите, это был 1978 год, когда надежд на изменение ситуации не было вообще. И тем не менее я приехал.

– А Вы никогда не пожалели, что уехали?

– Нет. Сны всегда снятся про эту жизнь. В которой, к сожалению, почти ничего не изменилось. И, улетая из Москвы в Амстердам, я всегда улетаю домой.

Н.ПОДКОРЫТОВА.
Фото К.ЛУДОВА.

Постановление Главы администрации Свердловской области

От 18.11.91г. N 25

О структуре администрации Свердловской области

Рассмотрев предложения комитета по экономике, финансового управления, организационного отдела по структуре администрации Свердловской области,

ПОСТАНОВЛЯЮ:

1. Утвердить структуру администрации Свердловской области в следующем составе:

1.1. Глава администрации Свердловской области

1.2. Правительство Свердловской области:

1-й заместитель Главы администрации, председатель правительства

Заместитель председателя правительства – 7

1.3. Департамент Главы администрации:

директор;

секретариат Главы администрации, правительства;

организационный отдел;

советники Главы администрации;

отдел правовой экспертизы;

информационно-аналитический центр;

контрольное управление.

Функциональные отделы:

по координации строительного производства;

промышленности;

транспорта, связи, коммунального хозяйства и энергетики;

по делам учебных заведений, культуры и печати; координации учреждений здравоохранения, соцобеспечения, занятости;

платных услуг;

конверсии;

административных органов;

сельского хозяйства и перерабатывающей промышленности;

уполномоченные по национальным вопросам и связям с религиозными организациями;

торговых фондов и ресурсов.

1.4. Управление делами:

общий отдел;

хозяйственное управление;

бухгалтерия;

управление Дома Советов;

юридический отдел;

ЗАГС;

управление архивами;

отдел выездов за границу.

1.5. Пресс-служба.

1.6. Управление международных и внешнеэкономических связей

1.7. Представитель администрации при Совете Министров РСФСР

1.8. Казначей

1.9. Комитет материальных ресурсов

1.10. Комитет по экономике

1.11. Комитет по лесу

1.12. Комитет по управлению госимуществом

1.13. Главное управление экологии и природопользования

2. Упразднить следующие отделы:

местной промышленности и бытового обслуживания;

оперативной работы с предприятиями промышленности и производству ТНП;

сельского хозяйства;

архивный.

3. Утвердить штатные расписания вышеуказанных отделов, комитетов, департамента Главы администрации, секретариатов, пресс-службы, управлений.

4. Утвердить Временное положение «О структуре, принципах и функциях органов исполнительной власти в Свердловской области»

5. Утвердить примерную структуру исполнительной власти в городах и районах.

Глава администрации Э.Э.РОССЕЛЬ.

Постановление Главы администрации Свердловской области

От 18.11.91 г. N 26

В соответствии с утвержденной структурой администрации Свердловской области

ПОСТАНОВЛЯЮ:

1. Назначить первого заместителя Главы администрации т.Трушникова Валерия Георгиевича председателем правительства области.

2. Назначить:

т.Задорожного Василия Иосифовича – заместителем председателя правительства по промышленности и строительству;

т.Леонова Александра Алексеевича – заместителем председателя правительства по социальным вопросам;

т.Небеснова Александра Федоровича – заместителем председателя правительства по местному хозяйству;

т.Неуймина Бориса Ивановича – заместителем председателя правительства по агропромышленному комплексу;

т.Осинцева Игоря Александровича – заместителем председателя правительства по развитию потребительского рынка;

т.Туруновского Сергея Викторовича – управляющим делами администрации;

т.Воробьева Алексея Петровича – директором департамента Главы администрации.

Глава администрации Э.Э.РОССЕЛЬ.

Постановление Главы администрации Свердловской области

От 18.11.91 г. N 27

О НАЗНАЧЕНИИ Т.АНИСИНА А.С.

Руководствуясь Указом Президента РСФСР от 22.08.91 г. N 75 «О некоторых вопросах деятельности органов исполнительной власти в РСФСР» и в связи с формированием администрации

ПОСТАНОВЛЯЮ:

Назначить т.Анисина Анатолия Степановича председателем комитета по экономике – заместителем председателя правительства Свердловской области.

Глава администрации Э.Э.РОССЕЛЬ.

Постановление Главы администрации Свердловской области

От 18.11.91 г. N 28

В соответствии с утвержденной структурой администрации Свердловской области

ПОСТАНОВЛЯЮ:

1. Назначить председателем комитета материальных ресурсов т.Чердынцева Валерия Александровича.

2. Назначить председателем комитета по лесу т.Гирева Геннадия Михайловича.

Глава администрации Э.Э.РОССЕЛЬ.

Распоряжение Главы администрации Свердловской области

От 18.11.91г. N 50-р

Утвердить Положение «О порядке издания официальных документов Главы администрации Свердловской области».

Ввести указанное положение в действие с момента подписания.

Глава администрации Свердловской области Э.Э.РОССЕЛЬ.

Утверждено
распоряжением Главы администрации
Свердловской области от 18.11.91г. N 50-р

Положение

о порядке издания официальных документов Главы администрации Свердловской области

1. Общие положения

1.1. Настоящее положение определяет порядок подготовки проектов официальных документов Главы администрации, устанавливает процедуру их рассмотрения и опубликования.

1.2. В соответствии с Указом Президента РСФСР от 22.08.91г. N 75 «О некоторых вопросах деятельности органов исполнительной власти в РСФСР» Глава администрации издает постановления и распоряжения, являющиеся нормативными или индивидуальными актами.

1.3. Глава администрации принимает постановления по вопросам государственного, хозяйственного и социально-культурного строительства, имеющим общее значение.

Решения Главы администрации по вопросам текущей деятельности, реализации оперативно-организационных мероприятий оформляются в виде письменных и устных распоряжений.

1.4. Постановления и письменные распоряжения Главы администрации являются официальными документами, подлежат обязательному документальному оформлению.

1.5. Официальными документами Главы администрации являются также оформленные в установленном порядке представления, обращения, заявления, послания.

2. Подготовка официальных документов Главы администрации

Стадия подготовки официального документа Главы администрации включает в себя:

поручение Главы администрации должностному лицу (лицам) о подготовке проекта официального документа;

проработку вопроса о содержании и целесообразности официального документа в аппарате Главы администрации, правительстве области, отделах и управлениях администрациии и иных органах государственного управления;

определение Главой администрации либо должностным лицом, ответственным за подготовку проекта официального документа круга лиц, организаций, осуществляющих подготовку проекта документа, его экспертизу и согласование;

сбора необходимых письменных заключений (экспертиз), их анализ и последующую доработку проекта официального документа;

согласование доработанного проекта официального документа с необходимыми органами, организациями и должностными лицами;

обязательное визирование доработанного проекта официального документа Главой правительства области и его заместителем по соответствующей отрасли, советником Главы администрации по соответствующему направлению деятельности, заведующим юридическим отделом, начальником контрольного управления, директором департамента Главы администрации. Визирование производится на оборотной стороне листа, на котором ставится подпись Главы администрации;

приложения к актам Главы администрации подписываются директором департамента;

представление подготовленного проекта официального документа Главы администрации директору департамента, а в его отсутствие или по вопросам оперативного характера – руководителю секретариата Главы администрации для доклада.

3. Особенности подготовки отдельных видов официальных документов Главы администрации.

Проекты нормативных актов Главы администрации, проекты постановлений о назначении либо освобождении от занимаемой должности членов правительства области, руководителей отделов и управлений, обращения к Президенту РСФСР, Верховному Совету РСФСР, как правило, рассматриваются на заседаниях правительства области или экономического совета при Главе администрации области.

Заключения экономического совета и правительства области по данным вопросам могут быть отклонены Главой администрации.

В подготовке нормативных актов Главы администрации принимают обязательное участие, кроме других должностных лиц и организаций, советник по правовой политике, начальник отдела юстиции.

Особое мнение по проекту официального документа отделов, управлений, комитетов администрации, правительства, советников излагается в виде отдельной записки и в обязательном порядке докладывается Главе администрации.

4. Признание неподготовленными к подписанию проектов официальных документов Главы администрации.

Проекты официальных документов признаются неподготовленными Главой администрации по докладу директора департамента в случаях:

низкого качества проекта официального документа;

отсутствия необходимых и обязательных согласований должностных лиц, органов, организаций;

наличия отрицательных выводов экспертизы, неустраненных принципиальных разногласий по проекту официального документа.

5. Принятие и опубликование официальных документов Главы администрации.

В результате рассмотрения подготовленного проекта официального документа Глава администрации принимает следующее решение:

подписывает официальный документ;

направляет официальный документ на доработку;

отклоняет проект официального документа в связи с нецелесообразностью его издания.

Постановления, распоряжения и иные виды официальных документов Главы администрации, имеющие общественное значение публикуются в средствах массовой информации. Организацию публикования обеспечивает пресс-служба Главы администрации.

Распоряжение Главы администрации Свердловской области

От 06.11.91г. N 19-р

Об утверждении «Временного положения о порядке предоставления земельных участков для коллективного садоводства на территории Свердловской области»

В связи с поступающими жалобами граждан и организаций о больших сроках рассмотрения материалов при отводе земельных участков для коллективного садоводства и отсутствием положения о порядке предоставления земельных участков утвердить «Временное положение о порядке предоставления земельных участков для коллективного садоводства на территории Свердловской области» (прилагается).

В соответствии со статьей 28 Земельного кодекса РСФСР земельные участки, отводимые для коллективного садоводства, относятся к землям сельскохозяйственного назначения, оформление их производится без предварительного согласования, в один этап.

В случаях предоставления земельных участков для коллективного садоводства из лесных площадей наряд на вырубку леса выдается лесохозяйственным объединением на основании решения рай(гор)исполкома.

Областным согласующим организациям установить двухнедельный срок рассмотрения материалов.

Глава администрации Свердловской области Э.Э.РОССЕЛЬ.

Утверждено
распоряжением Главы администрации
N 19р от 06.11.91г.

Временное положение

о порядке предоставления земельных участков для коллективного садоводства на территории Свердловской области

В соответствии со статьями 66 и 67 Земельного кодекса РСФСР, введенного в действие постановлением Верховного Совета РСФСР от 25.04.91г., земельные участки для коллективного садоводства предоставляются местными Советами народных депутатов в пределах их компетенции.

Предприятия, организации, учреждения, заинтересованные в предоставлении земельных участков, направляют ходатайство о предоставлении земельного участка в районный или городской Совет народных депутатов по месту нахождения испрашиваемых земель, с указанием количества семей и размера земельного участка.

Совет народных депутатов или по его поручению местный комитет по земельной реформе и земельным ресурсам обеспечивает в месячный срок выбор земельного участка в натуре (на местности). При выборе земельного участка обязательное участие принимают сельские (поселковые) Советы народных депутатов, собственники земли, землевладельцы, землепользователи, арендаторы, представители соответствующих государственных служб (СЭС, архитектуры, охраны природы, пожарного надзора, а при необходимости и других заинтересованных организаций), предприятий, организаций, заинтересованных в отводе земель. Результаты работы комиссии оформляются актом выбора земельного участка. К акту прилагаются картографические материалы, расчеты убытков землепользователей, связаных с изъятием земельного участка.

Формируется землеустроительное дело, в котором должны быть следующие документы:

1. Заявка предприятия, организации, учреждения о предоставлении земельного участка.

2. Акт выбора земельного участка.

3. Чертеж или выкопировка из плана землепользования с указанием границ отводимого участка, который подписывается руководителями испрашивающей организации, землепользования и председателем комитета по земельной реформе.

4. Заключение землепользователя.

5. Акт технического обследования лесных площадей с выкопировкой плана лесонасаждений (в случае изъятия лесов).

6. Расчет испрашиваемой площади.

7. Экспликация земель землепользования, из земель которого изымается участок, и на испрашиваемый участок.

8. Акт комиссии рай(гор)исполкома об определении размера убытков землепользователей.

9. Справка ПО «Уралгеология» об отсутствии полезных ископаемых на выбранном участке.

10. Заключение Уралгидроэкспедиции.

Совет народных депутатов рассматривает представленные материалы и принимает решение об изъятии земельного участка и условиях его предоставления для коллективного садоводства.

Копия решения (либо выписка из него) о предоставлении земельного участка выдается заинтересованному предприятию, организации и учреждению в семидневный срок с момента его принятия.

Решение об отказе в предоставлении земельного участка может быть обжаловано заказчиком в десятидневный срок в суд в исковом порядке. В таком же порядке может быть обжаловано решение местного Совета народных депутатов об изъятии земельного участка. Истцом в этом случае выступает собственник земельного участка, землепользователь, владелец, арендатор, не согласный с принятым решением об изъятии земельного участка. Обжалование решения Совета народных депутатов приостанавливает его исполнение.

Решение Совета народных депутатов является основанием для отвода земельного участка в натуре и выдачи документов, удостоверяющих право пользования. Это право удостоверяется государственным актом, который выдается и регистрируется Советом народных депутатов.

Приступать к использованию земельных участков разрешается после установления границ этих участков в натуре (на местности) и выдачи документов, удостоверяющих право пользования.

Местный Совет народных депутатов может разрешить использование земельных участков до выдачи указанных документов при условии указания границ земельного участка в натуре (на местности) с вручением чертежа (плана) земельного участка.

Постановление Главы администрации Свердловской области

От 18.11.91г. N 29

О НАЗНАЧЕНИИ т.СОКОЛОВА В.В.

Руководствуясь Указом Президента РСФСР от 22.08.91г. N 75 «О некоторых вопросах деятельности органов исполнительной власти в РСФСР» и в связи с формированием администрации

ПОСТАНОВЛЯЮ:

Назначить т.Соколова Владимира Валентиновича – председателя комитета по управлению государственным имуществом – заместителем председателя правительства Свердловской области.

Глава администрации Э.Э.РОССЕЛЬ.

● *Фотоэтюд*

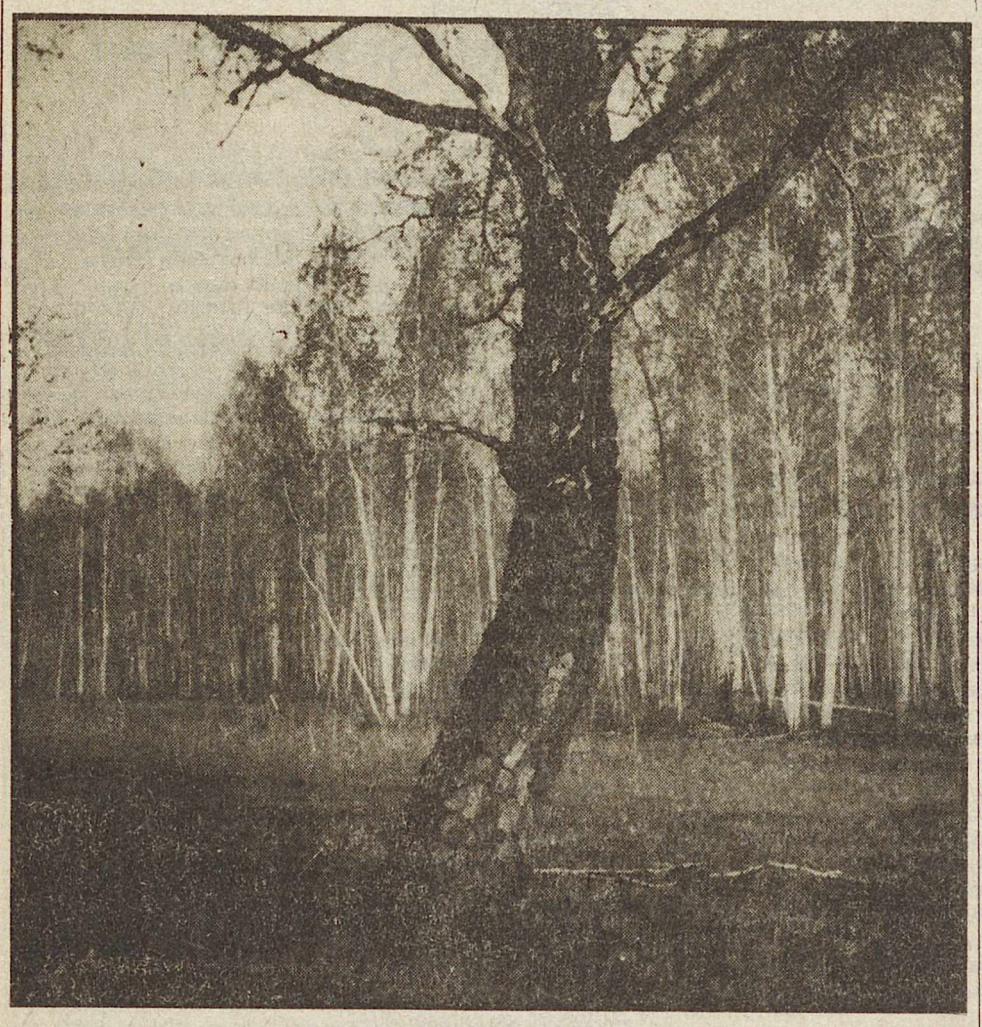

Глубокая осень. Фото А.КЛИКУШИНА

ДРУЖБА НА НОВОМ ВИТКЕ

Жители Верхней Пышмы вышли на новый уровень контактов с солнечным Узбекистаном. 17 ноября в местном ДК металлургов состоялся фестиваль национальной культуры. По приглашению ансамбля песни и танца «Уральские узоры» в гости к пышминцам приехали узбекский фольклорный ансамбль, узбекский народный театр кукол.

По мнению А.С.Волика, это один из первых контактов подобного рода в нашей области.

Заблестят ли золоченые кресты?

Все еще не возвышаются над Покровской церковью сделанные в начале осени два больших (три с половиной метра на метр семьдесят) креста. Они пока стоят в самом храме и, любуясь вблизи металлическим узорочьем, легко представить, как гляделись бы эти кресты, как светились бы из самого далека, если бы удалось найти для них позолоту. Увы, замысел этот (во всяком случае на сегодняшний день) кажется почти безнадежным. Эти кресты, похоже, так и придется ставить непозолоченными. И анодировать или никелировать их тоже не получается: размеры не позволяют, а на части ни тот, ни другой крест не расчленяется.

А вот остальные четыре креста, возможно, хоть выглядеть будут как позолоченные. Покровская церковь ведет переговоры с учеными из Уральского политехнического института, которые создали состав для покрытия металла, внешне очень напоминающий позолоту и не ржавеющий ни от снегов, ни от дождей.

Кто бывал в храме, замечал небольшую коробку с надписью «на колокол». Церковный совет собирает средства на большой - килограммов на восемьдесят - колокол. Такие пока еще не отливают в городе, но Николай Геннадьевич Пятков, уже научившийся делать небольшие колокола, отмеченные московскими дипломами, в ближайшее время планирует открыть свое дело и начать изготовление больших колоколов. Если они будут получаться, «голос» Покровской церкви усилится многократно.

Шесть малых колоколов - от восьми до двухсот сорока килограммов весом, изготовленные этим же мастером, уже порадовали горожан своим звоном в храмовый праздник - праздник Покрова Божией Матери.

С тех пор как церковь передали верующим, прошло всего девять месяцев, а сделано уже многое. Отремонтированы окна, крыша, из здания убран копившийся десятилетиями хлам. Больших трудов стоило разрезать и снять мощное металлическое межэтажное перекрытие. А когда сняли, на обнажившихся сводах проступили так и не соскобленные до конца воинствующими атеистами росписи. В первые дни ноября поставлены на место большие внутренние двери. Борис Веснин - один из немногих участников этой подвижнической работы - сумел не только полностью восстановить их, но и снял многолетние наслоения краски, и сейчас блестит под лаком чистое благородное дерево.

Но самое главное - крохотная бригада верующих сумела соединить стяжками варварски разрубленный кованый металлический пояс, который по замыслу строителей стягивал стены здания. Из-за этого пошли тогда по стенам огромные вертикальные трещины. Сейчас восстановлен и свод в выбитом проеме. Такую же работу предстоит проделать еще в одном месте стены.

Реставрация храма продолжается. Впереди еще - работа и работа: надо восстанавливать купола и звонницу, заделывать рваные дыры в кладке, штукатурить, белить, расписывать... И все это - ни на день не прерывая ни службы, ни венчания, ни крещений. По существу без остановки ведутся капитальный ремонт и реставрация огромного помещения. И все это - малыми собственными силами. Придет ли хоть кто-нибудь помочь? Додумаются ли депутаты, деля имущество КПСС, хоть часть его передать верующим - тем, кто столько пострадал от партии в годы гонений на религию?

Н.БУЙНОСОВА.

● *Домашняя экзотика*

МНОГОЛЕТНЕЕ «ЗОЛОТОЕ ЯБЛОКО»

В переводе с итальянского слово «помидор» переводится как «золотое яблоко». Нам северянам это «яблоко» зрелым во саду ли, в огороде видеть почти не приходится. И все-таки... Мне помог счастливый случай. На балконе каждый год растут у меня помидоры, поспевающие собираю до заморозков, а вот зеленую мелкоту как-то жалко однажды стало - занес горшок в дом. (Пришлось даже подоконник по такому случаю наростить). Успели подрасти и дозреть к декабрю в домашнем тепле помидоры. Куст же продолжал зеленеть и потому оставил его на зиму на окне, поливал как обычное комнатное растение и... Зацвел помидор, но завязь быстро отпала, но второе, январское, цветение оказалось стойким. А 8-го марта одно «золотое яблоко» стало прямо-таки улыбкой лета на праздничном столе. Вскоре появился еще один плод, к маю еще два... Затем новая завязь украсила деревце.

Не все домашние цветы цветут зимой, а тут помидоры зреют! Этакая экзотика - зелень и яркокрасный плод на фоне разрисованного морозцем стекла.

Не стал ли, думаю, уж автором сенсационного открытия в земледелии? Ведь хорошо известно каждому, что одно лето растет помидор. Заглянул в словарь, а там черным по белому: «Томат (помидор), род одно- и многолетних трав семейства пасленовых...» Что угодно ожидал, но только не того, что привычный томат-многолетний...

Весной выставил его на балкон, и он принялся за свое привычное дело. С холодами вернул домой горшок с помидором. Отплодоносив, он после Нового года вдруг в одночасье зачах. Решил, что приморозил его. Повторил на следующий год свой эксперимент, но результат оказался прежним - только два года и зиму выдержал и новый «подопытный кролик».

Сейчас продолжает расти помидорное деревце, отплодоносившее седьмого ноября нежным вкусным плодом. Говорит ли оно «подвиги предков»?

Н.ЛАДОВ.

МУЗЫКА, ВЕДУЩАЯ К СВЕТУ

Каждый первый понедельник месяца в ДК автомобилистов г.Екатеринбурга встречаются члены клуба имени Д.Андреева, принявшие сердцем его книгу «Роза мира», поэтическую, философскую весть о Боге, об иных мирах, о прошлом и будущем России. Вечера эти организовываются эколого-культурным центром «Эко-Энроф».

На ноябрьской встрече чтение стихов Д.Андреева, обсуждение его книги сопровождалось музыкой. Горели, свечи, освещая живые цветы. Лекции В.М.Семеновой, уже хорошо известной в городе ценителям творчества писателя, органически соединились с замечательными импровизациями скрипача Д.Петухова, доцента консерватории, вместе со своим концертмейстером, старшим преподавателем консерватории Григорием Резниковым, дипломантом Всесоюзного конкурса, давшего накануне концерт в консерватории «Все сонаты Бетховена для скрипки и фортепиано».

Это был праздник для знатоков и многочисленных поклонников скрипичной музыки.

И вот новая встреча с талантливыми исполнителями.

В клубе имени Д.Андреева выступали также альтистка и певица Вероника Шарыпова и исполнитель авторской песни Павел Петухов.

Музыка - это язык общения, понятный без перевода. Это язык общения с Богом, музыкой Баха, Бетховена, Моцарта, как и духовное пение, ведущий человека к Свету, к Знанию, к Любви.

Эколого-культурный центр «Эко-Энроф» проводит не только подобные встречи, но и школы, семинары, занятия по психотренингу в ДК Ленинского района по ул.Сурикова, 31. Уже начались занятия в школе народной медицины.

Центр приглашает к сотрудничеству всех, кто ищет Истину и готов содействовать утверждению и пропаганде учения Д.Андреева, кто может помочь Центру.

Г.СЕРГЕЕВА.

ИСТОРИЯ БАНКИ С МЕДОМ

В Москве, у входа в Центральный парк культуры и отдыха имени М.Горького, на мраморной доске высечено: «19 октября 1923 года Владимир Ильич Ленин посетил сельскохозяйственную выставку, находящуюся на этой территории». На эту первую Всероссийскую выставку, открытую по инициативе В.И.Ленина 19 августа 1923 года, ехали крестьяне учиться строить жизнь по-новому. В тот год отправили на выставку кобылиц Тавду и Туру, названных по здешним рекам, возле которых водилась порода местных лошадей Тавдинка, тоже по имени реки.

Эта буланой и саврасой масти небольшая, работоспособная северная лощадь широко применялась на лесоразработках, перевозках металла, руды, угля, дров на заводы, требующих большого количества транспорта. Особенно она ценилась на доставке товаров на знаменитую Ирбитскую ярмарку. Сейчас таких красивых, выносливых лошадей остались единицы в колхозах и совхозах северо-восточных районов Свердловской области. Но память о них жители сохранили. Отправленные в Москву на Всероссийскую выставку своим ходом в 1923 году, лошади были запряжены в тарантасы и по старому Московскому тракту, тянувшемуся через Екатеринбург, прошли около двух тысяч километров, имея только одну остановку на отдых.

Одновременно пчеловоды старинного села Травники на южном Урале послали на выставку 23-летнего крестьянина Ивана Ивановича Николайчука. Молодой пчеловод накачал в пятикилограммовую банку из-под леденцов самого лучшего свежего меда и решил передать его больному Владимиру Ильичу. После торжественного открытия выставки Николайчук пошел в Московский горком партии. Там обещали передать мед в Горки, где лежал В.И.Ленин. Иван написал и наклеил на банку коротенькую записочку: «Вождю Всемирного пролетариата Владимиру Ильичу товарищу Ленину. Чистый центробежный мед собственной пасеки. Крестьянин Челябинской губернии, Златоустовского уезда Иван Иванович Николайчук. Очень здоровый».

Старожилы села Травники, входящего в совхоз «Чебаркульский», хранят в памяти эту незатейливую историю.

Старый же промысел они не бросили. И пчеловоды-любители, собирающие мед в уральских лесах, могут заглянуть в село по соседству с Чебаркулем.

В.СИНЦОВ, краевед.

УРАЛКОМБАНК

Адрес: г. Екатеринбург, ул. Р. Люксембург, 62.
Факс: 22-40-61.
Телефон: 22-51-58,
валютные брокеры 22-46-00

ПРОВОДИТ НЕТОРГОВЫЕ ВАЛЮТНЫЕ ОПЕРАЦИИ, ВЫДАЕТ КОМАНДИРОВОЧНЫЕ В ВАЛЮТЕ (20 видов)

За власть Советов

И.о. редактора Ю.А. ЯКИМОВ.
Редакционная коллегия: Т.С.Борейко, Н.К.Кулешов (ответственный секретарь), Н.Л.Пономарева, М.А.Романова, В. В. Шишкин (заместитель редактора).

АДРЕС РЕДАКЦИИ: 620031, г. Свердловск, пл. Октябрьская, 1.
НАШИ ТЕЛЕФОНЫ: редактор, заместитель редактора - 58-98-24, ответственный секретарь, заместители ответственного секретаря - 51-73-33, 58-96-65, отдел экономических проблем, отдел информации - 58-99-14, отдел общественно-политических проблем, отдел писем, отдел рекламы - 58-98-59, 51-47-31.
Номер набран и смакетирован в "Уральском внедренческом агентстве - НПК"
Отпечатан в Верхнепышминской типографии. Заказ 4810. Индекс 53802