Любимый город
№ 25 от 2 июля 2020 г.
Заречный

25 июня на очередном заседании Думы, которое проходило в зрительном зале ДК «Ровесник», Глава городского округа Андрей ЗАХАРЦЕВ представил отчёт о результатах своей деятельности и о работе администрации ГО Заречный в 2019 году. Помимо депутатов, доклад заслушивали представители местных общественных организаций и предприятий.

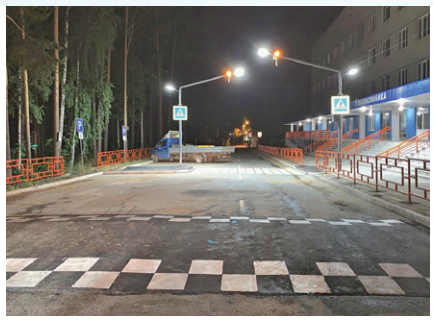

СЛОВОМ О ДЕЛЕ

А.В. ЗАХАРЦЕВ. ПРЯМАЯ РЕЧЬ

- Давайте подробно рассмотрим, куда и как направлялись финансовые средства в 2019 году, и какие общие результаты мы с вами получили.

Вы помните о том, что все стратегические задачи и направления развития нашей территории вертикально ориентированы и выполняются в рамках нацпроектов, а также увязаны с нашей принятой и утвержденной стратегией социально-экономического развития городского округа. Соответственно, все эти мероприятии отражены в муниципальных программах, которых у нас 21.

С учетом того, что все основные финансовые средства на развитие территории идут у нас в рамках соглашения между ГК «Росатом» и Губернатором Свердловской области, я хотел бы доложить основные показатели по исполнению соглашения в 2019 году.

В бюджете городского округа на 2019 год были предусмотрены денежные средства в размере 536 млн 888 тыс рублей, из них 150 млн – это оценка расходных полномочий, еще 150 млн – это межбюджетные трансферты и это деньги 2019 года. И 236 млн – это переходящий контракт из 2016, 2017, 2018 годов.

Фактическое освоение в 2019 году составило у нас 306 млн рублей.

Все оставшиеся средства защищены контрактами и имеют переходящие сроки работ. И эти работы планируются к исполнению в 2020 и 2021 годах.

Мероприятия прошлых лет – это 236,1 млн рублей – это, прежде всего, ДОУ-50, улица Мира, улица Энергетиков, остановочные комплексы и проектная документация по Ледовому дворцу.

Улицу Мира в прошлом году капитально отремонтировали.

ДОУ-50 в этом году, мы очень надеемся, будет завершен, сегодня к этому есть все очень хорошие предпосылки.

Остановочные комплексы однозначно будут завершены.

Работы по улице Энергетиков мы переконтрактовали, перешли на работы с корректировкой проектно-сметной документации, работы будут выполняться в течение 2020-2021 годов.

По Ледовому дворцу: те проблемы, которые имеют место, будем решать и будем ориентироваться на то, что в 2020 году проектная часть будет выполнена.

ЦИФРЫ 2019

Среднемесячная заработная плата в 2019 году составила 52 766 рублей, это плюс 6,5 % к 2018 году. Основной показатель здесь формируют предприятия ГК «Росатом».

По образованию: на развитие и укрепление материальной базы образовательных организаций в 2019 году в рамках соглашения было направлено 97,9 млн рублей, что в 2,7 раза больше, чем в 2018 году. На ремонты – 21 миллион, что на 15 % больше, чем в 2018 году. На оборудование образовательных учреждений в 2019 году выделено в совокупности 28,3 млн рублей. Достаточно большая сумма была выделена на выполнение работ по антитеррористической защищенности объектов образовательных организаций. Во всех учреждениях оборудованы видеонаблюдение, кнопки тревожной сигнализации, установлены системы контроля управления доступом, турникеты, имеется физическая охрана. Произведен ремонт и замена ограждений в школах № 1, № 2, частично школа № 3, школа № 4, 6, д/с «Золотая рыбка», ДЮСШ «Десантник».

Кроме этого реализуется программа по капитальному ремонту школьных стадионов: уже выполнены в полном объеме работы по капремонту спортивной площадки стадиона школы № 6 в Мезенке. Сегодня мы можем говорить о том, что выполнены работы по спортивному школьному стадиону школы № 2. Спортивная площадка стадиона школы № 7: в прошлом году мы зашли на первый этап работ, в этом году законтрактованы и выполняются работы в объеме 26 млн рублей, это второй этап завершения школьного стадиона, который включает в себя работы по установке ограждения. И кроме этого мы выполнили в прошлом году работы по подготовке ПСД на стадионы школ № 1, 3, 4. В 2020 году будем размещать конкурсный пакет на капитальный ремонт спортивного стадиона школы № 1, контракт будет иметь переходящий срок.

ЦИФРЫ 2019

В 2019 году введено в эксплуатацию 22 тысячи кв.м жилья. В качестве положительной динамики стоит отметить, что количество вводимых метров по ИЖС имеет нарастающую тенденцию.

В отношении направления развития культуры: основной задачей и обязанностью муниципалитета считаю создание современных условий организационных, материально-технических в части функционирования учреждений, чтобы наши дети, творческие коллективы, сотрудники работали в комфортных условиях. Отсюда и результат.

В целом расходы на направление культуры в 2019 году составили 122,6 млн рублей (109% к уровню 2018 года). Все мероприятия в 2019 году реализованы в полном объеме. Из основных я хотел бы отметить, что был осуществлен капитальный ремонт детской художественной школы и выполнены ремонтные мероприятия по закупке оборудования в ДК «Ровесник» и ЦКДС «Романтик».

Значительный объем работ предусмотрен и в 2020 году. По ЦКДС «Романтик» у нас в этом году выполняются работы по капитальному ремонту кровли, достаточно большие по стоимости. В июле будет завершен монтаж и ввод в эксплуатацию газового котла в котельной, что позволит обеспечить необходимый температурный режим в здании, отказаться от пальто и курток в зимний период времени и, конечно, это выделяет дополнительные мощности, которые мы направим в МКД в Курманке.

Окончание на 2-й стр.

КОРОТКО

ИТОГИ НЕДЕЛИ: ОБРАЗОВАНИЕ

***

Образовательными организациями в ежедневном режиме проводится мониторинг готовности к ЕГЭ. Принято участие в региональных и федеральных тренировках по ЕГЭ. В Управлении образования работает телефон «горячей линии» **(34377) 3-49-52.** Оборудование для проведения ГИА получено и установлено, продолжается обучение общественных наблюдателей.

***

В настоящее время в дошкольных образовательных учреждениях открыто 16 дежурных групп для зареченских ребятишек. Формирование списка детей для зачисления в дежурные группы продолжается. Начато формирование дежурных групп в детском саду «Ласточка».

ИТОГИ НЕДЕЛИ: ЖКХ

***

На перекрестке улиц Кузнецова-Алещенкова продолжаются работы по ремонту ливневой канализации.

В связи с этим здесь будет **временно ограничено движение транспортных средств на период со 2 по 9 июля.**

Согласно Схеме организации дорожного движения, при выполнении работ по ремонту ливневой канализации в течение недели будет закрыт выезд с ул. Алещенкова на ул. Кузнецова.

***

В рамках работы по реконструкции остановочных комплексов на Курчатова, 6 произведена разборка бетонного основания, разработка котлована под устройство дорожной одежды, устройство щебеночного основания. На Ленинградской, 2 – устройство асфальтобетонного покрытия, на Кузнецова, 11 – прокладка водопроводной трубы и устройство основания дорожной одежды.

***

На автомобильной дороге от стадиона «Электрон» до спасательной станции произведена срезка асфальтового покрытия, планируется установка бортового камня, укладывается новый асфальт.

На улице Невского завершена разборка существующего асфальтобетонного покрытия, подготовлено щебеночное основание под покрытие тротуаров.

Ведется ремонт и на дороге от улицы Победы до ворот городского кладбища – здесь также срезано асфальтовое покрытие, на текущей неделе должны быть проведены работы по устройству основания.

В ближайшие дни должно начаться восстановление покрытия на внутридворовой территории по Свердлова, 7.

***

Для ремонта дороги до КЦСОН «Забота» завезены материалы.

На сельской территории в д. Боярке (ул. Заречная) и с. Мезенском выполнено устройство оснований под покрытие дорог.

Продолжается капитальный ремонт дорог по улицам Ясной, Сосновой, К. Маркса в д. Гагарке. На прошедшей неделе велась разработка грунта под устройство водоотводных лотков и водопропускных труб.

***

На ДДУ-50 в отдельных помещениях уже проводится чистовая отделка стен и устройство подвесных потолков. В группах начата расстановка детской мебели. На пяти детских верандах уличных площадок уложен брус для дощатого настила пола. Устранены замечания по укладке линолеума в некоторых группах.

В целом, новый подрядчик, выигравший конкурс на завершение работ по строительству этого ДОУ, производит на заказчика положительное впечатление. Понимая социальную значимость детского сада, он переместил сюда рабочих с других объектов для завершения строительства в обговоренные контрактом сроки.

Информационно-аналитический отдел администрации ГО Заречный

ПРЯМАЯ РЕЧЬ

Окончание. Начало на 1-й стр.

СЛОВОМ О ДЕЛЕ

По автомобильным дорогам: расходы на ремонт, содержание и капитальный ремонт улично-дорожной сети в 2019 году в целом составили 71 904,1 млн рублей. Проведена разработка ПСД на капитальный ремонт автомобильных дорог Сосновой, Ясной, Свердлова, Карла Маркса. Отремонтировано дорожное полотно по ул. Комсомольская, ул. Сиреневая, Таховский проезд, ул. Ленина (от Победы до Алещенкова), ул. 50 лет ВЛКСМ на Муранитном, в Гагарке Карла Маркса, 1, в Боярке ул. Заречная, в Мезенке ул. Изумрудная. Площадь отремонтированных дорог общего пользования местного значения составила 22 389 кв.м. Также был завершен капитальный ремонт автомобильной дороги по ул. Мира, обустроен нерегулируемый пешеходный переход в районе МСЧ-32, и в 2019 году мы законтрактовали и приступили к работам по реконструкции остановочных комплексов.

ЦИФРЫ 2019

Численность населения в городском округе Заречный в 2019 году составила 31 269 человек, в том числе городского населения 27 898 человек, сельское население 3 371 человек.

По благоустройству: реализация мероприятий по благоустройству проходила при активном участии жителей города. Все вопросы благоустройства обсуждались и утверждались общественной комиссией при реализации муниципальной программы, в которой есть представители общественности, СМИ, депутаты, сотрудники администрации. Всего в 2019 году было проведено 26 заседаний такой комиссии. Выполнено благоустройство лесопарковой зоны в районе ул. Ленина – Таховский бульвар. Восстановлено и установлено дополнительное освещение, проведен ремонт ступенек с устройством поручней, тропинки выложены тротуарной плиткой. Проведена облицовка освещения городской стелы, обустроена пешеходная дорожка, в том числе для передвижения людей с ограниченными возможностями и восстановлен газон во дворе домов 1,3 по ул. Алещенкова. Приобретены и установлены МАФы на детской игровой площадке по ул. Клары Цеткин, а также спортивная площадка с оборудованием и оснащением хоккейного корта в Муранитном. Проведен текущий аварийный ремонт на 22 детских игровых площадках.

Основное мероприятие – комплексное благоустройство набережной Белоярского водохранилища. В целом затраты составили 35 млн 324 тыс рублей. Дополнительно в этом году при поддержке БАЭС мы проведен работы по благоустройству территории в районе ротонды, там будут установлены еще дополнительные ограждения и освещение, чтобы набережная уже имела завершенный вид. Также у нас предусмотрены работы по восстановлению дорожек, которые находятся на площади между набережной и хоккейным кортом, и ремонт дороги, которая от набережной выходит к плавательному бассейну, чтобы все пространство, связанное с набережной, в этом году было приведено в красивое и комфортное состояние.

Общественные территории для благоустройства определяются на основании рейтингового голосования, и в 2019 году в качестве такой территории был выбран Таховский бульвар. В целом охват аудитории составил порядка 7 000 человек, которые принимали участие в обсуждениях, ими внесено 2276 предложений по благоустройству бульвара. Буквально на днях ожидаем эскизный вариант исполнения Таховского бульвара, который составлен на основании технического задания.

ЦИФРЫ 2019

Наблюдался миграционный прирост, пусть небольшой, но это говорит о том, что территория привлекательна для жителей Свердловской области, которые сюда приезжают на постоянное место жительства.

По направлению ЖКХ: в рамках муниципальной программы развития ЖКХ выполнены работы по обустройству 18 площадок накопления ТКО, 6 на территории города, 12 в сельской местности. Проводилсся капитальный ремонт городской котельной, тепловых сетей, приобретено оборудование для газовых котельных.

Предприятие «Акватех» приняло к себе теплосети, летом 2019 года был выполнен очень большой объем работы по подготовке к зиме, помощь здесь нам оказала БАЭС. Мы можем точно сказать, что зимний отопительный период 2019-2020 года у нас прошел без ЧП и ЧС, это говорит о том, что и работа была выполнена качественно, и персонал свои обязанности исполнял добросовестно.

ЦИФРЫ 2019

Инвестиции в основной капитал составили 2,2 млрд. рублей. Несмотря на то, что основные мероприятия по строительству 4 блока БАЭС уже давно завершились, мы горизонтально в этом показателе присутствуем. В качестве примера по инвестициям в основной капитал можно привести пример по ПГС-Сервис, который построил новую технологическую линию и объем инвестирования составил порядка 200 миллионов рублей. 1,1 млрд это тот показатель, который освоила БАЭС, 356 миллионов – это показатель ИРМ.

Из главных задач на 2020 год конкретно для нашего городского округа я бы отметил следующие: научиться работать в условиях коронавирусной инфекции, обеспечить безопасность всех процессов и всех мероприятий – это объективная реальность, мы должны ее в своей деятельности учитывать.

Кроме этого 2020 год – трижды юбилейный для нашей территории: весь год мы празднуем 75-летний юбилей со Дня Победы в Великой Отечественной войне, в сентябре у нас 65 лет Заречному, и в сентябре же 75 лет атомной отрасли.

И, конечно же, приоритетное направление – это организация и выполнение работ в рамках соглашения.

С ЗАСЕДАНИЯ ДУМЫ

«ДОЛГОИГРАЮЩАЯ» ТЕМА

Дума ещё раз обсудила тему очистных сооружений в д. Курманка. В повестке такой пункт появляется не впервые, и в этот раз депутаты попросили Главу Андрея ЗАХАРЦЕВА рассказать об алгоритме действий администрации по строительству новых курманских очистных для осуществления сброса сточных вод с соблюдением установленных санитарных и других нормативов (модернизацией, согласно соответствующему решению Зареченского народного суда от 15 марта 2011 года, обойтись не получится – изменилось законодательство).

«Всё начинается с проектно-сметной документации, – пояснил Глава. – *К подготовке ПСД мы можем приступать, когда у нас решены все вопросы по земле. Прогнозный срок решения вопроса по земельному участку под очистными сооружениями – 1 августа. Второй вопрос, который принципиально важен для решения этого вопроса, это распоряжение имущественным комплексом. Он находится в ведении конкурсного управляющего, т.к. МУП «Теплоснабжение» находится в стадии банкротства. Конкурсный управляющий обратился в суд с иском о том, чтобы имущественный комплекс этого муниципального предприятия передать в казну городского округа Заречный. Если такое решение в суде будет принято (заседание было назначено на 29 июня) и вступит в законную силу, мы это имущество – включая курманские очистные сооружения – примем в казну и получим право распоряжаться им. Когда у нас будет решен вопрос с имуществом и с земельным участком, мы сможем приступить к разработке проектно-сметной документации – после формирования бюджета 2021 года, в котором должны будут учтены эти расходы. Затем предстоит получение заключения госэкспертизы. И только потом непосредственно строительство. При условии финансового обеспечения всех этих работ бюджетными деньгами. Вот такой алгоритм».*

Как сообщил Андрей ЗАХАРЦЕВ, пока соответствующие решения не приняты, вывоз ЖБО с курманских очистных осуществляет МУП «Единый город» за счёт собственных средств и ресурсов. Поэтому администрация планирует выходить на июльскую Думу с предложением эти непредвиденные затраты муниципальному предприятию компенсировать. Такая поддержка будет необходима «Единому городу» весь период, в который будет осуществляться вывоз ЖБО с неработающей КНС в Курманке на очистные сооружения Заречного. Учитывая, что только проектирование объекта занимает срок до 9 месяцев, самого строительства (новых очистных, КНС, либо сразу двух объектов – всё зависит от заключения экспертов) ждать придется довольно долго. Но других вариантов развития событий на сегодня нет.

Вопрос Дума по-прежнему оставила у себя под контролем, а пока депутаты приняли информацию к сведению.

Оксана КУЧИНСКАЯ

ЭКОЛОГИЯ

ЛИКВИДАЦИЯ В МЕЗЕНСКОМ

В селе Мезенском в ближайшие дни начнется ликвидация несанкционированной свалки – муниципальный контракт на эти работы подписан с ИП Пьянков А.А. По условиям контракта, предполагаемый объем вывозимого мусора составляет 2,5 тысячи куб. метров.

В минувшие выходные на свалке в Мезенском вновь было зафиксировано возгорание. Чтобы огонь не распространился, к тушению были привлечены пожарные расчеты, а также техника подрядчика. Огонь удалось потушить, но вероятности, что свалка может вновь загореться, и впредь исключать нельзя.

В это место на окраине Мезенского вывозят мусор и некоторые жители села, и жители других населенных пунктов, в том числе юрлица – предприятия и организации соседних территорий. О том, что свалка эта несанкционированная, многие даже не задумываются. Так, в выходные дни, пока шел процесс тушения огня, житель Мезенского спокойно подъехал на машине к мусорной куче и подбросил к ней еще и свой мусор. На вопрос, зачем он это делает, удивился: «А разве нельзя?»

Процесс ликвидации свалки непрост и недешев: собрать мусор сначала техникой, затем остатки вручную, вывезти, утилизировать. При этом вполне можно допустить, что только что расчищенное место быстро заполнится вновь – коли уж оно «исторически» воспринимается именно как свалка. Для того, чтобы этого избежать, администрацией городского округа рассматривается вопрос о том, чтобы после ликвидации мусорной кучи высадить на этом месте деревья. И в обязательном порядке планируется инспектирование территории: фиксация граждан и юрлиц, выбрасывающих сюда мусор и тем самым нарушающих природоохранное законодательство.

Ликвидация свалки на окраине Мезенского начнется уже с первых чисел июля. Администрация города обращается к гражданам, предприятиям и организациям с убедительной просьбой **не выбрасывать мусор в несанкционированных местах.** Сведения об имеющихся случаях таких нарушений будут направляться в правоохранительные органы для привлечения нарушителей к административной ответственности согласно ст. 8.2 Кодекса РФ «Об административных нарушениях» за несоблюдение требований в области охраны окружающей среды при обращении с отходами производства и потребления.

Информационно-аналитический отдел администрации ГО Заречный

БЛАГОУСТРОЙСТВО

ПРЕЗЕНТАЦИЯ НАБЕРЕЖНОЙ

Официальное открытие обновленной набережной Белоярского водохранилища состоялось 26 июня. Символ открытия объекта – красную ленточку – перерезали Министр энергетики и ЖКХ Свердловской области **Николай СМИРНОВ,** директор Департамента по работе с регионами АО «Концерн Росэнергоатом» **Светлана ЧУРИЛОВА,** Глава городского округа Заречный **Андрей ЗАХАРЦЕВ** и директор Белоярской АЭС **Иван СИДОРОВ.**

Благодаря нацпроекту «Жилье и городская среда» в Заречном обновили одно из любимых мест отдыха горожан – набережную Белоярского водохранилища. Теперь здесь вместо узкой и давно пришедшей в неудовлетворительное состояние асфальтовой дорожки – полноценное, отвечающее современным запросам жителей многофункциональное городское пространство, с освещением и уютными скамейками, красивой прогулочной зоной, возведенной у выхода к воде ротондой, а также спортивными и игровыми площадками.

Во время реконструкции на этой общественной территории полностью отремонтировали все проезды, выложили плиткой тротуары, укрыли мягким резиновым покрытием детские и спортивные площадки. Укрепили и облицевали гранитом подпорную стенку набережной, для безопасности отдыхающих вдоль берега установили красивое металлическое ограждение.

Затраты по проекту составили почти 35,5 миллиона рублей. Финансирование работ осуществлялось за счет бюджетных средств, 26 миллионов из которых взяли на себя областная и федеральная казна.

Николай СМИРНОВ, Министр энергетики и ЖКХ Свердловской области:

– Чем мне нравится эта набережная? Она неповторимая. Когда приходишь на нее, сразу говоришь, что это набережная города Заречного. И по линии проекта, и по качеству выполнения работ это одна из лучших набережных, которые сделаны.

Очень важно, что та задача, которая была поставлена Губернатором Свердловской области – создать среду, которая позволяла бы молодым жителям городов удерживаться в местах своего первоначального проживания, не уезжать в большие агломерации, а работать именно там, где они родились – в Заречном последовательно решается. В этом году реализация проектов будет продолжена.

И я хочу обратиться к жителям: любите свой город, берегите его. А область, Концерн и администрация города сделают все для того, чтобы вам здесь было комфортно, уютно и прекрасно.

Андрей ЗАХАРЦЕВ, Глава городского округа Заречный:

– Реализация проекта по реконструкции набережной Белоярского водохранилища – это хороший пример того, как на территории воплощаются гражданские инициативы, поддержанные организационно администрацией и финансовыми возможностями структур государственной власти.

Заречный – особенная территория, город повышенного образовательного и культурного уровня. Зареченцы достойны жить в комфортных современных условиях. И реконструкция набережной – это лишь один из этапов на пути к преобразованиям в городской среде.

У нас впереди большие планы: Таховский бульвар, парк за ДК «Ровесник», парк у Петра и Февронии. И все это будет происходить уже в этом году.

Поэтому, я думаю, и 2020, и 2021 год станут временем ключевых событий, которые делают наш города современным, красивым, уютным и комфортным. Я всех благодарю за работу, а нашим горожанам рекомендую сюда приходить, отдыхать и пользоваться этим объектом по полной программе.

Информационно-аналитический отдел администрации ГО Заречный

КОРОТКО

ИТОГИ НЕДЕЛИ: ЖКХ

***

На второй части территории стадиона у школы № 7 ведется установка бортовых камней проездов и разворотных площадок, планировка плаца, монтаж ограждения, подготовительные работы для устройства ливневой канализации.

***

Проводится работа по обрезке веток для обеспечения видимости дорожных знаков.

В рамках исполнения муниципального контракта на ликвидацию аварийных деревьев ликвидировано 90% ДКР от предусмотренного объема, в том числе на территории городского кладбища.

Осуществляется второй этап кошения травы в сельских населенных пунктах, а также в мкр. Муранитном, дворовых территориях Заречного и на бульваре Алещенкова.

С общегородских территорий вывезено 54 кубических метра веток.

В рамках аварийного реагирования отремонтировано 2 детские площадки.

ИТОГИ НЕДЕЛИ: БЕЗОПАСНОСТЬ

***

В целом по городскому округу Заречный по состоянию на 29 июня зафиксировано 587 случаев укусов клещами. 153 укушенных – дети.

***

На прошедшей неделе граждане, катавшиеся по Белоярскому водохранилищу на катере, внезапно выскочили на мель. Катер повис на камнях. Спасатели МКУ «Центр спасения» вышли по сигналу и сняли пострадавших.

Информационно-аналитический отдел администрации ГО Заречный

ФОТОФАКТ

КРАСОТУ НАДО БЕРЕЧЬ!

В Заречном появилась вот такая милая парочка – на спуске к плотине 30 июня были установлены скульптуры-топиарии рогатого лося и лосёнка, изготовленные тюменской фирмой специально для нашего города. По задумке, они должны стать дополнительной преградой машинам, проезжающим к Белоярскому водохранилищу прямо по лесополосе и вредящим природе.

Идея установки в Заречном топиариев впервые прозвучала ещё зимой на городском творческом конкурсе малых архитектурных форм «Заречный, АХ!». И вот проект, предложенный самими зареченцами, воплощён в жизнь.

Эта достопримечательность наверняка станет излюбленной фото-зоной для всех желающих, поэтому не лишним будет напомнить о необходимости бережного отношения к новому арт-объекту.

Оксана КУЧИНСКАЯ

БЕЛОЯРСКАЯ АЭС ИНФОРМИРУЕТ

ПЛАНОВАЯ ПРОТИВОАВАРИЙНАЯ ТРЕНИРОВКА

23 июня специалисты Белоярской АЭС отработали практические навыки взаимодействия в ходе плановой противоаварийной тренировки с участием группы оказания экстренной помощи атомным станциям (ОПАС).

В тренировке был задействован оперативный персонал атомной станции, специалисты технологических групп Аварийного центра, а также, в режиме видеоконференцсвязи – Ситуационно-кризисный центр Госкорпорации «Росатом».

Чтобы создать наиболее тяжёлый, практически невероятный сценарий развития событий, разработчики выбрали небывалое наложение условных нештатных ситуаций сразу на обоих действующих энергоблоках Белоярской АЭС.

Ситуации моделировались на аналитическом тренажёре БН-600 и полномасштабном тренажёре БН-800, функционирующих в составе Учебно-тренировочного центра (УТЦ) Белоярской АЭС. Комиссия по чрезвычайным ситуациям и противопожарной безопасности, работавшая в Защищённом пункте управления (ЗПУ) противоаварийными действиями атомной станции, осуществляла условное противоаварийное реагирование в быстро изменяющейся обстановке.

«Такие тренировки позволяют обеспечить слаженность взаимодействия руководства и персонала станции, а также группы ОПАС. Вводные поступали неожиданно, приходилось обрабатывать большой объём информации. И только командная работа, когда каждый делает своё дело в едином ритме со всеми, позволила обеспечить общий успех», – отметил директор Белоярской АЭС **Иван СИДОРОВ**.

Проведение противоаварийных тренировок – неотъемлемая часть обеспечения безопасной эксплуатации любой атомной станции. Регулярные учения способствуют поддержанию руководства и персонала АЭС в готовности к правильным действиям в любой ситуации и совершенствованию элементов системы противоаварийного реагирования.

В ходе тренировки энергоблоки Белоярской АЭС работали в штатном режиме. Никакого вмешательства в их работу, связанного с тренировкой, не проводилось.

Оперативная информация о радиационной обстановке вблизи АЭС и других объектов атомной отрасли России представлена на сайте www.russianatom.ru.

В ЗАРЕЧНОМ ОТКРЫЛАСЬ ПРИЁМНАЯ ОБЩЕСТВЕННОГО СОВЕТА «РОСАТОМА»

Приёмная Общественного совета Госкорпорации «Росатом» в городе Заречном станет способом взаимодействия руководства атомной отрасли, администрации города и общественных объединений для решения важных для горожан вопросов. Обратиться в Общественную приёмную с инициативой сможет любой житель города.

«Это лаборатория отраслевых проектов. Здесь инициативные граждане будут обсуждать реализацию этих проектов. Очень важно советоваться с населением и воплощать то, что действительно нужно людям. В некоторых атомградах такие приёмные уже работают, а в июле откроются и в других городах присутствия Концерна «Росэнергоатом»», – отметила представитель Концерна **Светлана ЧУРИЛОВА.**

Напомним, что за минувшие 7 лет по соглашению между Губернатором Свердловской области и Госкорпорацией «Росатом» о дополнительных налоговых отчислениях на развитие Заречного было выделено 1,5 млрд рублей – это сумма, сопоставимая с годовым бюджетом городского округа.

«Белоярская АЭС и другие атомные предприятия оказывают Заречному помощь в проведении общественных мероприятий, волонтёрском движении, благоустройстве города. Сейчас появился ещё один канал связи с населением, чтобы собирать инициативы и работать над их реализацией, создавать комфортную городскую среду. Это поможет более эффективному развитию нашей территории», – пояснил Глава Заречного **Андрей ЗАХАРЦЕВ.**

НА БН-800 ПРОЙДУТ ПЛАНОВЫЕ ПРОФИЛАКТИЧЕСКИЕ РАБОТЫ

С 1 июля 2020 года энергоблок № 4 с реактором БН-800 Белоярской АЭС будет отключен от сети для проведения очередных плановых мероприятий по перегрузке топлива, техническому обслуживанию и профилактическому ремонту оборудования.

Из наиболее крупных работ, запланированных в ходе планово-предупредительного ремонта энергоблока – замена выемной части одного из главных циркуляционных насосов и капитальный ремонт одного из цилиндров низкого давления турбины.

«Регулярные планово-предупредительные ремонты энергоблоков позволяют обеспечить поддержание ресурса и работоспособности оборудования. Это необходимо для обеспечения надёжной выработки электроэнергии на нужды потребителей. Белоярская АЭС производит порядка 16% от всей электроэнергии, вырабатываемой в Свердловской энергосистеме», – подчеркнул заместитель главного инженера по ремонту Белоярской АЭС **Михаил РОСЛЯКОВ.**

Энергоблок № 3 с реактором БН-600 Белоярской АЭС продолжает работу на номинальном уровне мощности в соответствии с диспетчерским графиком.

Управление информации и общественных связей Белоярской АЭС

ПОЛЕЗНО ЗНАТЬ

СВЕРДЛОВЧАНАМ ПОДАРЯТ МЕСЯЦ СВЯЗИ ЗА ОТДЫХ В РОССИИ

На прошлой неделе Роспотребнадзор скорректировал рекомендации по заселению отдыхающих в санатории. Теперь туристам не требуется оформлять справку об отсутствии коронавирусной инфекции, что упрощает планирование отдыха. При бронировании поездок по России заранее можно получить не только выгодную стоимость тура, но и бесплатную связь.

МегаФон и Booking.com запустили совместную акцию, в которой абонент получает скидку 100% на абонентскую плату на месяц на любом тарифном плане. забронировав и оплатив проживание в гостинице на любой срок. Скидка будет действовать с первого дня заезда в отель, ее можно получить несколько раз, если между датами двух бронирований прошло более месяца. Акция действует до конца года, в ней участвует больше 64 тысяч российских отелей. Услуга для абонентов МегаФона работает через специальную страницу **www.booking.com/megafon.**

«Многие наши абоненты в этом году отправятся в поездки по России. Наверное, еще никогда путешествия не были такими желанными, как сейчас. Ждут гостей и в регионах, где уже начали подготовку к летнему сезону. Наше предложение даст возможность не только найти подходящий отель на время отпуска, но и бесплатно пользоваться привычными сервисами для общения с близкими – рассказывать об интересных маршрутах в соцсетях, искать новые места на карте, слушать музыку в дороге и смотреть фильмы», – комментирует коммерческий директор МегаФона **Влад ВОЛЬФСОН.**

«Миссия Booking.com – сделать так, чтобы каждый мог открывать мир. Благодаря этому партнерству, предоставляя дополнительный бонус – месяц связи в подарок, мы продолжаем помогать нашим клиентам получать новые впечатления, путешествуя по России», – отмечает **Алексей МАТУШКИН,** региональный директор Booking.com.

МегаФон и Booking.com заключили соглашение о партнерстве в декабре 2019 года, предложив абонентам МегаФона бесплатный роуминг в 130 странах мира. Предложением от партнеров воспользовались путешественники в 79 странах мира. МегаФон – единственный российский оператор, заключивший такое соглашение с крупнейшей международной площадкой по бронированию отелей. В этом году Booking.com в России сделал акцент на внутреннем туризме.

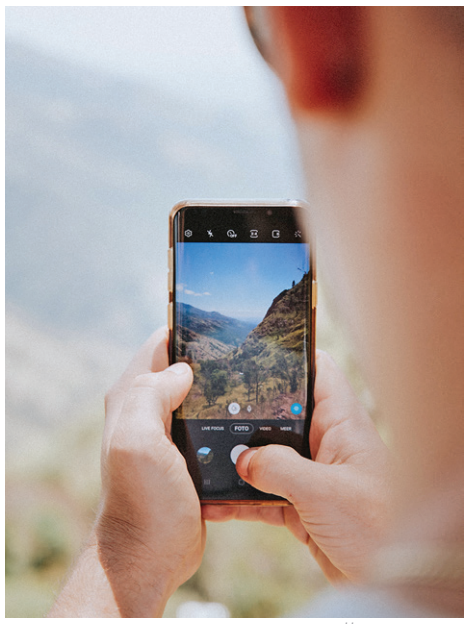

На правах рекламы

АКТУАЛЬНО

ПРЕЗИДЕНТСКАЯ АКАДЕМИЯ НА УРАЛЕ БЕСПЛАТНО ОБУЧИТ ДЕТЕЙ МЕДИКОВ, БОРЮЩИХСЯ С COVID-19

Уральский институт управления – филиал РАНХиГС выделил 10 образовательных грантов для детей медицинских работников, участвующих в оказании медицинской помощи людям с коронавирусной инфекцией.

Грант предоставляется на весь период обучения по направлению «Государственное и муниципальное управление» бакалавриата. Получателей грантов будут определять в течение приёмной кампании 2020 года. Количество баллов ЕГЭ по сумме трех предметов (математика, обществознание, русский язык) должно составлять не менее 210.

«Врачи и медсестры, находящиеся на передовой борьбы с вирусом COVID-19, совершают круглосуточный подвиг, – говорит директор Уральского института управления РАНХиГС **Руслан Долженко.** – *Общество перед ними в большом долгу. Наша благодарность как образовательной организации заключается в предоставлении детям этих героев возможности бесплатно получить качественное, современное и востребованное на рынке высшее образование, которое дает диплом РАНХиГС при Президенте РФ».*

По инициативе Руслана ДОЛЖЕНКО целый ряд партнеров института из числа представителей крупного бизнеса рассматривают сейчас возможность учреждения дополнительных грантов для детей медицинских работников. Есть идея сформировать в новом учебном году в Уральском институте управления специализированную группу с углубленным изучением современных методов управления объектами системы здравоохранения и, как следствие, повышения качества медицинского обслуживания граждан.

В целом Российская академия народного хозяйства и государственной службы при Президенте РФ выделила 350 образовательных грантов, из них 150 - для учебы в Москве и 200 – в ряде региональных филиалов, в частности, в Екатеринбурге.

Кроме того, РАНХиГС открыл бесплатную он-лайн школу для детей медицинских работников – учащихся 8-10 классов и студентов первого курса колледжей. Обучение с 6 по 10 июля. Ребята смогут попробовать себя в различных профессиях и прокачать soft-skills («мягкие навыки») под руководством высококлассных экспертов и тренеров.

Для рассмотрения вопроса предоставления гранта в УИУ РАНХиГС необходимо направить на электронную почту priem@ui.ranepa.ru: скан-копию свидетельства о рождении заявление и справку, подтверждающую, что один из родителей является медицинским работником, работа которого в период пандемии была связана с оказанием медицинской помощи гражданам, у которых выявлена новая коронавирусная инфекция COVID-19.

Уточняющие вопросы о гранте можно адресовать ответственному секретарю приемной комиссии Князевой Ирине Леонидовне на электронную почту knyazeva-il@ranepa.ru.

Подробности об он-лайн школе для детей медицинских работников – https://www.ranepa.ru/shkolnik/professiya-mechty/o-programme/

По информации ДИП Свердловской области

ОТДЕЛЕНИЕ ПФР ПО СВЕРДЛОВСКОЙ ОБЛАСТИ ИНФОРМИРУЕТ

О ПРЕДСТАВЛЕНИИ СВЕДЕНИЙ О ТРУДОВОЙ ДЕЯТЕЛЬНОСТИ РАБОТНИКОВ

В соответствии с Федеральным законом от 24 апреля 2020 г. № 136-ФЗ «О внесении изменений в статьи 2 и 11 Федерального закона «Об индивидуальном (персонифицированном) учете в системе обязательного пенсионного страхования» Правительство РФ вправе устанавливать особенности порядка и сроки представления страхователями до 31 декабря 2020 года (включительно) в территориальные органы Пенсионного фонда РФ сведений о трудовой деятельности зарегистрированных лиц.

В целях реализации данной нормы принято постановление Правительства РФ от 26.04.2020 № 590 «Об особенностях порядка и сроках представления страхователями в территориальные органы Пенсионного фонда сведений о трудовой деятельности зарегистрированных лиц», согласно которому сведения о трудовой деятельности представляются страхователями в ПФР по форме СЗВ-ТД в следующие сроки:

- в случаях приема на работу и увольнения – не позднее рабочего дня, следующего за днем издания соответствующего приказа (распоряжения), иных решений или документов, подтверждающих оформление трудовых отношений.

Обращаем внимание, что при представлении сведений об увольнении в форму СЗВ-ТД включаются сведения о проведенных кадровых мероприятиях в отношении зарегистрированного лица, по которым отчетный период-месяц не завершен либо сведения за предыдущий отчетный период-месяц не представлены.

- **в случаях перевода на другую постоянную работу и подачи зарегистрированным лицом заявления** о выборе способа ведения сведений о трудовой деятельности – не позднее 15-го числа месяца, следующего за месяцем, в котором имели место перевод на другую постоянную работу или подача соответствующего заявления. Сведения по форме СЗВ-ТД за июнь 2020 года страхователям необходимо представить **не позднее 15 июля 2020** года.

Представить сведения по форме СЗВ-ТД можно через Кабинет страхователя на сайте ПФР, специализированного оператора связи или клиентскую службу ПФР.

При представлении формы СЗВ-ТД в отношении работника впервые, страхователь одновременно представляет сведения о его трудовой деятельности (о последнем кадровом мероприятии) по состоянию на 01.01.2020 у данного страхователя.

Сведения формируются на основании приказов и других документов кадрового учета страхователя.

В случае, если численность работающих лиц за предшествующий отчетный период – месяц составляет 25 и более лиц, отчетность должна быть представлена в форме электронного документа, подписанного усиленной квалифицированной электронной подписью.

Обращаем внимание, что по 30 июня 2020 года всем страхователям необходимо под роспись проинформировать работников о праве выбора формы трудовой книжки и принять до конца года соответствующее заявление о ее сохранении или переходе на электронную версию.

Подробную информацию о порядке заполнения сведений о трудовой деятельности работников можно получить по телефону «горячей линии» Отделения ПФР по Свердловской области **(343) 350-58-31** либо на сайте Пенсионного фонда России **www.pfrf.ru** в разделе «Страхователям – Электронная трудовая книжка».

О СРОКЕ ПРЕДСТАВЛЕНИИ ОТЧЕТНОСТИ ПО ПЕРСОНИФИЦИРОВАННОМУ УЧЕТУ ЗА ИЮНЬ

Ежемесячную отчетность о работающих застрахованных лицах по форме СЗВ-М за июнь 2020 года страхователи обязаны представить в территориальные органы Пенсионного фонда не позднее **15 июля 2020 года**.

Сведения о застрахованных лицах по форме СЗВ-М страхователи представляют на всех работающих застрахованных лиц (включая лиц, которые заключили договоры гражданско-правового характера, предметом которых являются выполнение работ, оказание услуг, договоры авторского заказа) с указанием ФИО, СНИЛС и ИНН работников.

Прием от страхователей отчетности по телекоммуникационным каналам связи осуществляется территориальными органами ПФР и в выходные дни.

Согласно действующему законодательству за непредставление страхователями отчетности в установленный срок, представление неполных или недостоверных сведений к страхователям применяются финансовые санкции в размере 500 рублей в отношении каждого застрахованного лица. За несоблюдение порядка представления сведений в форме электронных документов - в размере 1000 рублей.

Обращаем внимание, что в случае непредставления сведений в установленный срок, повлекшего за собой переплату пенсий работающим пенсионерам, страхователь дополнительно возмещает в бюджет Пенсионного фонда Российской Федерации нанесенный ущерб за счет излишне выплаченных сумм пенсий.

Кроме того, в соответствии со ст. 15.33.2 Кодекса Российской Федерации об административных правонарушениях на должностное лицо могут быть наложены штрафы.

Во избежание финансовых санкций предлагаем страхователям не откладывать сдачу отчета на последний день отчетной кампании, а также учесть, что при представлении сведений на 25 и более работающих застрахованных лиц отчетность должна быть представлена в форме электронного документа, подписанного электронной подписью.

Подробную информацию о порядке заполнения ежемесячной формы отчетности можно получить по телефону «горячей линии» Отделения ПФР по Свердловской области **(343) 350-58-31**.

Любимый город Заречный

ТОЧКИ РАСПРОСТРАНЕНИЯ ГАЗЕТЫ «ЛЮБИМЫЙ ГОРОД» НА ВРЕМЯ ОГРАНИЧИТЕЛЬНЫХ МЕР СОКРАЩЕНЫ

СВЕЖИЕ ВЫПУСКИ МОЖНО НАЙТИ:

- в фойе телецентра (ул. Алещенкова, 22 А)
- в волонтёрском штабе (ул. Ленинградская, 25)
- в аптеке «Живика» возле ТЦ «Галактика» (ул. Ленинградская, 9)
- в магазине «Мясоед» (ул. Курчатова, 25/2)
- в магазине «Стимул» (ул. Таховская, 7 Б)
- в отделе периодики на 2 этаже Дома торговли (ул. Курчатова, 17)
- в магазине «Книги» (ул. 9 мая)
- в магазинах с. Мезенское, д. Курманка, д. Гагарка, д. Боярка, мкр. Муранитный

БЕСПЛАТНО! ДЛЯ КАЖДОГО!

ОБЪЯВЛЕНИЕ

БИБЛИОТЕКИ ЗАРЕЧНОГО ВОЗОБНОВЛЯЮТ РАБОТУ

МКУ ГО Заречный «ЦБС» планирует начать обслуживание читателей в особом режиме.

Для предупреждения распространения новой коронавирусной инфекции на территории городского округа Заречный ограничивается доступ посетителей в залы обслуживания для самостоятельного выбора литературы. Имеющиеся в фонде книги можно посмотреть в электронном каталоге.

При посещении библиотеки необходимо строго выполнять санитарные нормы: наличие маски и перчаток, соблюдение социальной дистанции в 1,5 метра, использование санитайзера для дезинфекции рук.

Книги, сданные читателями, проходят бактерицидную обработку в течение 120 часов и только потом возвращаются в фонд для дальнейшей выдачи. В связи с этими ограничениями из детского отдела литература выдается на 14 дней, из фондов взрослого отдела книги выдаются на 21 день. Единовременно на 1 читательский билет может быть заказано не более2-х книг.

Прием и выдача книг осуществляется в разные дни.

Для того, чтобы заказать издания из нашего фонда, Вам необходимо отправить заявку на сайте библиотеки в раздел ЗАКАЗ КНИГ, либо позвонить с 8.00 до 17.00 по телефонам: **8 (34377) 3-13-98** – центральная городская библиотека по ул. Бажова, 24; **7-18-09** – детский отдел филиала по ул. Кузнецова, 10; **7-55-88** взрослый отдел филиала по ул. Кузнецова, 10.

После обработки Вашей заявки, Вам назначат дату и время посещения библиотеки.

МКУ ГО Заречный «ЦБС»

ЖКХ

«СПЕЦАВТОБАЗА» ПЕРЕХОДИТ НА ПРЯМЫЕ ДОГОВОРЫ

ЕМУП «Спецавтобаза» перейдет на прямые договоры на оказание услуг по обращению с твердыми коммунальными отходами с жителями трех многоквартирных домов Заречном – на ул. Ленина, 26 и 26А, а также на ул. Лермонтова, 27А.

Эта мера — вынужденная, и связана с тем, что обслуживающая организация, в управлении которой находятся эти дома, накопила задолженность перед региональным оператором по обращению с ТКО. Управляющая компания, о которой идет речь, — ООО «Викинг», — факт задолженности признала.

Если обслуживающая дом организация признает факт задолженности за услугу, то региональный оператор по обращению с твердыми коммунальными отходами имеет право перейти на так называемые прямые договоры с собственниками жилья. Это закреплено в пункте 2 части 1 статьи 157.2 Жилищного кодекса РФ. Поэтому с жителями трех многоквартирных домов Заречного договоры будут заключены напрямую.

Отметим, что и квитанции на оплату услуг по обращению с ТКО региональный оператор теперь будет выставлять собственникам самостоятельно — это произойдет с 1 августа 2020 года.

Пресс-служба ЕМУП «Спецавтобаза»

№ 25 (2017) от 2 июля 2020 г.
Любимый город Заречный

Газета зарегистрирована в Управлении Федеральной службы по надзору в сфере связи, информационных технологий и массовых коммуникаций по Уральскому федеральному округу

Свидетельство о регистрации **ПИ № ТУ66-01682**

Учредитель: Администрация ГО Заречный
Редактор: **О.М. КУЧИНСКАЯ**
Адрес редакции и издателя:
624250, г. Заречный, ул. Алещенкова, 22А,
МАУ ГОЗ «Городской телецентр»

Журналисты:
7-11-41, 71334@list.ru
Рекламный отдел:
7-55-85, 75585@list.ru

В соответствии с Законом РФ «О средствах массовой информации» редакция за СОДЕЖАНИЕ рекламы ответственности НЕ НЕСЕТ, а также может не во всем разделять точку зрения авторов публикаций, не гарантирует публикацию всех материалов, не рецензирует их и не возвращает.

Полное или частичное воспроизведение материалов допускается только с разрешения редакции газеты «Любимый город Заречный».

Отпечатано типографии: ГУП СО «Монетный щебеночный завод» СП «Березовская типография» г. Березовский, ул. Красных героев, 10. Подписано в печать 1 июля 2020 года, по графику в 06.00, фактически в 08.00. Заказ № 1646 — Тираж 1000 экз. Распространяется бесплатно.