ГАЗЕТА ОТКРЫТОГО АКЦИОНЕРНОГО ОБЩЕСТВА «ПЕРВОУРАЛЬСКИЙ ДИНАСОВЫЙ ЗАВОД»

ОГНЕУПОРЩИК

ОБЩЕСТВЕННО-ПОЛИТИЧЕСКАЯ ГАЗЕТА | ВЫХОДИТ С 16 ФЕВРАЛЯ 1994 ГОДА | №40 (1337) | ПЯТНИЦА, 9 октября 2020 ГОДА

ПОДПИСКА-2021

С 1 октября по 25 декабря проводится подписка на корпоративную газету «Огнеупорщик».

Цена за год – 100 рублей

Для пенсионеров завода, состоящих на учёте в Совете ветеранов – БЕСПЛАТНО.

Работающие на предприятии оформляют подписку у уполномоченных в своих цехах и службах. По-прежнему «Огнеупорщик» будет выходить по пятницам на 16 полосах.

Контактные телефоны: 278-708, 278-709.

Производство

ОТ ОПЫТНЫХ ПАРТИЙ – К ПРОМЫШЛЕННЫМ

Подходим с телевизионщиками к участку бокситомагнезиальных огнеупоров первого цеха. Слышно, как работает оборудование в отделении товарных порошков, стоящее в стороне от основного здания. Отсюда, с горки, хорошо просматривается ещё одно автономное производство - формовка стаканов-дозаторов для систем разливки стали CNC. Заходим в ворота. Работают дробилки, грохот… Возле линии дозирования – большое количество мягких контейнеров с сырьём и готовой массой. Лестница – на восьмисотый. Крутится мельница. В печах идёт обжиг продукции...

Понедельник. Кабинет начальника участка. Василий Поздеев пунктуален, в одиннадцать, как договаривались заранее, мы начали беседу. До этого у него была разнарядка, обязательное ежедневное совещание в отделении товарных порошков, обход тепловых агрегатов, разговор с начальником цеха Николаем Гусевым относительно изменения помарочного, корректировки первоначального плана. Предстоит освоить производство нового вибролитого изделия, нужны чертёж, форма.

Это не единственная работа, которую начинают на УПБМО. Сейчас здесь учатся делать термообработанный корунд для абразивной промышленности. Потребители вышли с таким предложением. Необходимо сделать всё, чтобы удовлетворить их спрос.

«Для этого на участке ремонтируем восьмую печь, строители заменили металлические конструкции, выкладывают верхний слой агрегата, - говорит Василий Иванович. – Трёхнедельная работа уже - на завершающей стадии. Инженерный центр выдал нам графики обжига на температуру 1300 градусов. Пока опытные партии делаем на седьмой и пятой печах. Всё – под контролем специалистов инженерного центра, службы технологического контроля и качества, паспортизаторов. Берутся пробы, анализируются, отрабатываются режимы, определяется толщина загрузки, уровень запылённости, степень разрушаемости и так далее».

Ещё одно новшество – на УПБМО начали дробить белый корунд. Пришёл заказ на шлиф-зерно F-класса. Полгода назад здесь опытно делали партии по шесть килограммов данного ассортимента корунда, на Лужском абразивном заводе наш продукт оценили, в октябре участок получил заявку на 120 тонн.

Сегодня продукция отделения товарных порошков – одна из наиболее востребованных наряду с корундографитовыми изделиями, производимыми во втором цехе. В текущем месяце необходимо отправить абразивщикам 820 тонн этого ассортимента.

Стаканов CNC требуется сформовать для челябинских и тюменских металлургов более 1400 штук. Продукция востребована, спрос на неё уверенно подрастает. Недавно в отделении заработала ещё одна высокотемпературная печь, без которой сложно было говорить о повышении производительности на данной технологии.

Василий Поздеев: «Осваиваем производство термообработанного корунда».

«В сентябре коллектив справился со всеми поставленными задачами, - отвечает Василий Поздеев на мой вопрос относительно того, как участок отработал в прошлом месяце. - Желобных масс произвели 361 тонну, по формованным изделиям – порядка 50 тонн. В октябре на 800-м загрузка чуть меньше, чем в предыдущем месяце, масс – только на четырнадцать смен, потом людей распределим на другие технологии. Как всегда, большие планы по дроблению и помолу. Каждую смену дробим по 40 тонн материалов, сменное задание на помоле – 44 тонны. Работаем по двухсменному трёхбригадному графику, обеспечивая сырьём и товарные порошки, и участок неформованных огнеупоров, и технологии второго цеха. Традиционно формуем гнездовые блоки, сводовые изделия.

При такой загрузке не хватает рук. Выручает «буксир» из механолитейного и второго цехов. Однако не на каждую операцию можно поставить неопытного работника. Нужен навык, чтобы встать к дробилке или измельчительному комплексу. Взять производство тонкомолотого корунда, где требуется знать много разных тонкостей, чтобы получить качественную продукцию. Как выходим из положения? Сами с мастерами, механиками контролируем, подсказываем, помогаем».

Идём с Василием Ивановичем по участку. Он показывает аспирационные установки, которых здесь шесть, плюс четыре – на товарных порошках. Узнаю, что каждый рукавный фильтр в месяц улавливает от десяти до пятнадцати тонн пыли, получаемой в результате работы помольно-размольного оборудования, возвращая ценное сырьё обратно в производство. Недавно строители смонтировали аспирацию на большой щёковой дробилке. Она должна в скором времени заработать, как только поступят недостающие комплектующие. «Несмотря на такое количество установок, пока улавливаем не всё, - констатирует исполняющий обязанности начальника участка. – Видим это при закрытии месяца, когда подсчитываем потери».

В.Поздеев рассказал, что одно из вибролитых изделий недавно пришлось снять с плана, так как поступило сырьё не того качества: «На опытном участке промываем мельницу, будем доводить исходный материал до требуемого зернового состава, потом приступим к формовке».

Как на любом производстве, вопросов здесь хватает. То надо сетку на грохоте срочно поменять, буквально несколько дней назад остро встала проблема, из чего изготавливать муфеля для обжига корунда. В лимитах этой статьи не было предусмотрено. Василий обратился за помощью к начальнику цеха Николаю Гусеву и заместителю главного инженера по техническому развитию и управлению производством Константину Борзову, проблема решилась в течение пятнадцати минут. Ёмкости были своевременно сформованы.

Василий Поздеев возглавляет участок полгода. Всё, что в его сфере ответственности, решает сам. Например, поступила жалоба от рабочих на плохое качество респираторов, прибывших из Китая. Тут же, не откладывая на потом, пошёл в службу охраны труда и техники безопасности, эти СИЗ перестали выдавать, вернув «Алину». При необходимости, как в случае с муфелями, обращается за помощью к руководителям. Говорит, что продолжает учиться у опытных коллег.

«Коллектив у нас крепкий, случайных людей нет, - подчёркивает Василий Иванович. – Люди дорожат своими рабочими местами, понимая, что завод – это стабильность и надёжность. На участке – отличные мастера. Всё знают в нашем производстве Гульнара Цыплёнкова, Игорь Ковалёв, Михаил Ракин, Инзиля Миндуллина, Сергей Кочетков и его ремонтная служба. На них равняются молодые коллеги Дмитрий Шатунов и Павел Долгих. Все выросли до мастеров из рабочих. Я, например, десять лет назад начинал здесь шихтовщиком-дозировщиком, освоил профессию бегунщика, поработал на помоле. Павел Долгих трудился на 800-м, формовал продукцию. Вы спросили, сможем ли при необходимости встать на технологию? Сможем. Не раз приходилось. Есть план, и выполнить его мы должны».

У Василия Поздеева – два высших образования. Сначала закончил в Уральском политехе факультет «Металлургические машины и оборудование», затем потребовались специальные знания, и молодого специалиста завод направил на химический факультет этого же вуза. Последнюю сессию студент-заочник сдавал без отрыва от производства. Занимался вечерами, а на экзамены, которые проходили дистанционно, брал несколько рабочих часов, чтобы надолго не оставлять свой участок.

Участок БМО завершает первую декаду второго месяца осени. В.Поздеев знает, что с заданием коллектив справится. Иначе быть и не может.

Алла ПОТАПОВА

Проверка мастерства

Водители автотранспортного цеха готовятся к конкурсу профессионального мастерства, который много лет проводится в канун их профессионального праздника.

Как и все конкурсы на заводе, он состоит из двух частей – теории и практики. Комиссия включила в билеты правила дорожного движения (десять вопросов) и два дополнительных – по оплате труда и на знание разделов Коллективного договора. Максимальная итоговая оценка по теории – 14 баллов, которую получит тот, кто правильно ответит на все вопросы.

Второй этап – практический. Он, как всегда, пройдёт на автодроме автошколы ДОСААФ. Конкурсантам необходимо проехать по маршруту, выполнить все задания, не получив штрафных очков. Здесь учитывается и время. Максимальная оценка за практическую часть – 20 баллов.

Соревнования назначены на 17 октября. Определён график консультаций для участников по вопросам организации труда и заработной платы, по Коллективному договору.

Оценивать результаты конкурса будет комиссия во главе с председателем – начальником управления материально-технического снабжения и транспорта Романом Пряничниковым. Победителей ждут премии и надбавка к тарифу присвоенного разряда сроком на год. У каждого участника есть шанс доказать свой профессионализм.

Ольга САНАТУЛОВА

К испытанию холодами готовы

Отопительный сезон стартовал на заводе в середине сентября. Вот как его начало оценивает начальник энергоцеха Александр ПОПОВ.

- Разожжены водогрейный и паровой котлы, всё оборудование заводской котельной работает в штатном режиме. Заизолировали несколько участков теплотрассы. Всё это - результат проведённой нашими специалистами подготовки в весенне-летний период, которая заслуживает высокой оценки.

Глобальных работ нынче не было. Всё внимание уделили профилактике и текущим ремонтам, к которым приступили, как только завершился предыдущий отопительный сезон. Первым делом провели ревизию оборудования и тепловых сетей, определили мероприятия на предстоящие месяцы. Без внимания не остались котлы, насосы, дымососы, вентиляторы, сети, деаэраторы. Проверена вся запорная арматура.

Перед началом запуска тепла мы обследовали все цеховые теплопункты, были составлены акты. Механики подразделений отзвонились и сообщили об устранении выявленных в ходе рейдов замечаний. Всё это позволило нам спокойно и своевременно приступить к заполнению баков-аккумуляторов, затем - подать воду в теплосети.

Скажу, что на конец первой декады октября каких-либо сигналов из цехов после подачи тепла не поступало. Что касается микрорайона, была одна утечка, которую мы оперативно устранили.

Согласно погодным условиям держим температуру теплофиката. Она регулируется в зависимости от градуса за окном. Принято называть стужу строгим ревизором. Так и есть. Мы к данному испытанию холодами готовы, - заключил Александр Анатольевич.

Вести из цехов

Гидравлический - снова в строю

На этой неделе завершён ремонт гидравлического пресса ДО-542Н на прессоформовочном участке цеха №2.

Исполняющий обязанности мастера по ремонту гидравлического оборудования Александр Сысоев рассказал, что случилась поломка пресса, и без демонтажа его верхней части до главного поршня слесарям было не добраться. Разобрали, провели ревизию, нашли причину и устранили её. Работа проделана большая, оборудование возвращается в строй.

Главный механик завода Валерий Азаров напомнил, что этот пресс на предприятии - с 2001 года. Сначала он был установлен на участке бокситомагнезиальных огнеупоров в первом цехе. Потом, когда здесь начали строить линию дозирования, было принято решение о переносе его во второй огнеупорный, где он и трудится по сей день. На ДО-542Н чаще всего формуют изделия ВГПУ.

Постоянный присмотр за оборудованием, планово-предупредительные ремонты слесарей-профессионалов позволяют увеличить сроки службы гидравлического оборудования. А.Сысоев никого из коллег не выделяет, говорит: «Все - молодцы! Своё дело отлично знают».

Свод для третьей плавильной

Механолитейщики получили заказ от второго цеха на изготовление свода печи РКЗ-4 №3 для отделения плавленых материалов участка подготовки сырья для огнеупорных производств.

Ванну этого теплового агрегата меняли в начале года, теперь очередь – за сводом. Специалисты МЛЦ приступили к работе 23 сентября. Задание выполняют слесарь по сборке металлоконструкций Евгений Сарапулов и газоэлектросварщик Вадим Шакирьянов.

Огромное стальное кольцо диаметром в четыре с половиной метра готово. «Получили изменения в чертеже, переходим с круглой трубы на квадратную, - сказал старший мастер литейно-механического участка Григорий Пешехонов, показывая основу будущего свода, занимающего достаточно большое пространство на полу отделения по производству металлоконструкций.

Евгений Сарапулов затруднился назвать точную цифру, сколько ванн и сводов сделано при его участии. Изготавливали печи для плавки корунда, диоксида циркония, ремонтировали их. Не так давно, например, подарили новую жизнь РКЗ-4 №2. Нынче в рекордно короткий срок изготовили «кастрюлю» третьей плавильной. На памяти опытного слесаря – первая РКЗ-4, съёмные ванны печи РКЗ-1.

Вадим Шакирьянов и Евгений Сарапулов.

Работа ответственная, филигранная. Всё должно быть сделано, как говорится, без сучка, без задоринки. Агрегат работает при очень высоких температурах, все швы должны быть идеально точными. Об этом здесь никому напоминать не надо, это закон.

Евгений называет опытных коллег – Юрия Матафонова, Виктора Гусева, с которыми в разное время изготавливали печи, имеющиеся в отделении плавленых материлов. Сейчас он – за старшего, ведущего специалиста.

В паре с Сарапуловым работает Вадим Шакирьянов. Ответственный, обязательный он хорошо понимает, какой сложности задание им поручено. Вся конструкция будет весить более двух с половиной тонн. Перевозить её будут на УПСОП целиком в отличие от ванн, которые строители собирали в печных приямках.

...Слышен скрежет металла, видны искры сварки. Работы продолжаются. Первоначальный срок до их окончания – конец октября.

Алла ПОТАПОВА

11 октября - День работников сельского хозяйства и перерабатывающей промышленности

Без праздников и выходных

Агропромышленный комплекс Свердловской области, несмотря на все сложности текущего года, продолжает уверенно развиваться, обеспечивая продовольственную безопасность региона.

По итогам первого полугодия 2020 года индекс производства продукции сельского хозяйства вырос на 4 процента, а в производстве пищевых продуктов по итогам 8 месяцев 2020 года увеличился на 2,5 процента.

Свердловская область входит в десятку лучших регионов России по производству молока, яиц и картофеля, а также является одним из лидеров в Уральском федеральном округе по производству мяса и птицы.

В настоящее время аграрии региона завершают уборочную кампанию. По предварительным результатам на начало октября уже заготовлено свыше 93 процентов кормов, собрано 96 процентов зерновых и зернобобовых культур, продолжается уборка картофеля и овощей открытого грунта.

Стабильно работает животноводческий комплекс, растут объемы производства молока, мяса скота и птицы, активно развивается племенное животноводство. Во многом благодаря успешной работе племенных организаций сегодня более 50 процентов поголовья крупного рогатого скота в регионе составляют племенные коровы. А высокий генетический потенциал молочного скота позволил достигнуть высокой продуктивности и европейского уровня ведения молочного животноводства.

Племенные птицеводческие предприятия эффективно решают задачи импортозамещения и обеспечивают суточными цыплятами и инкубационным яйцом птицефабрики Свердловской области, а так же более 80 птицеводческих предприятий России и других стран.

Развитие агропромышленного комплекса Свердловской области во многом зависит от комплексной работы по государственной поддержке сельхозпроизводителей. Наши аграрии получают субсидии из областного и федерального бюджетов на техническую и технологическую модернизацию, обновление парка сельскохозяйственной техники.

В 2019 году государственную поддержку в виде субсидий в общей сумме свыше 4 млрд. рублей получили около 700 сельхозпроизводителей региона.

Большое внимание уделяется развитию фермерского дела и сельхозкооперации. Так, в этом году в рамках реализации регионального проекта «Создание системы поддержки фермеров и развитие сельской кооперации в Свердловской области» грантовую поддержку получили 17 начинающих фермеров, 5 крестьянских хозяйств и 3 сельскохозяйственных потребительских кооператива.

Пищевая и перерабатывающая промышленность области объединяет более 800 предприятий, в которых трудится около 23 тысяч человек. Предприятия молочной, мясной, хлебопекарной и масложировой отраслей динамично развиваются, демонстрируют рост объемов производства. За последние 3 года практически в 1,7 раза выросли объемы производства сыра и сырных продуктов.

В отрасли идут процессы модернизации, реализуются инвестиционные проекты. Среди наиболее крупных - открытие нового корпуса «Богдановичского городского молочного завода», запуск нового производственного комплекса на ООО «Талицкие молочные фермы», расширение производственно-логистических площадей АО «СМАК» и другие.

В регионе также успешно реализуется региональный проект «Экспорт продукции агропромышленного комплекса». Так, в минувшем году экспорт продовольственных товаров и сельскохозяйственного сырья вырос на 21 процент. Есть основания рассчитывать, что и в этом году область удержит высокую экспортную планку.

День за днём

В городской Думе

4 октября отметил свое 85-летие председатель Совета директоров Первоуральского динасового завода, Почетный гражданин Первоуральска и Свердловской области Ефим Моисеевич Гришпун.

«Значительная дата, к которой Вы подошли, – еще один хороший, добрый повод выразить Вам благодарность за неоценимый вклад в развитие ОАО «ДИНУР», городского округа Первоуральск и всей Свердловской области.

Ваш жизненный путь – рассказ о преданности делу, твердости духа, умении находить выход из самых сложных ситуаций и идти к цели, обходя все преграды, возникающие на пути. Начав свою трудовую биографию на Первоуральском динасовом заводе, Вы прошли все ступени, возглавив предприятие, став идейным вдохновителем коллектива, локомотивом, ведущим за собой тысячи сотрудников. В самое непростое для всей отечественной промышленности время Вы сохранили производство, людей и их уверенность в своем руководителе и завтрашнем дне.

Высокий профессионализм и талант организатора, ответственность и настойчивость, порядочность и интеллигентность – благодаря этим, присущим Вам качествам, ОАО «ДИНУР» на протяжении многих лет удерживает лидирующие позиции в своей отрасли, продолжая динамично развиваться.

Позвольте пожелать Вам крепкого здоровья и бодрости духа, неиссякаемого оптимизма и прекрасного настроения, мира, добра и благополучия!» - сказано в поздравительном адресе, переданном юбиляру председателем Первоуральской городской Думы Галиной Сельковой.

«Благодарим Вас за многолетнее плодотворное сотрудничество с партией «Единая Россия», вклад в развитие промышленности и укрепление экономического потенциала Свердловской области. От всего сердца желаем Вам, Вашим родным и близким крепкого здоровья, счастья и благополучия!» - отмечается в Благодарственном письме, направленном руководителем фракции партии «Единая Россия» в Первоуральской городской Думе, секретарем Первоуральского местного отделения партии Натальей Воробьевой.

В канун юбилея Ефим Гришпун был награжден знаком отличия Свердловской области «За заслуги перед Свердловской областью» II степени. За вклад в развитие завода и отечественной огнеупорной промышленности Ефим Моисеевич ранее был награждён пятью орденами (в том числе орденами «За заслуги перед Отечеством» III и IV степеней), ему присвоены звания «Заслуженный металлург РФ» и «Почётный промышленник Свердловской области».

Приём депутатами городской Думы отменён. Но у избирателей есть возможность задать вопросы и озвучить проблемы депутатам. Обращения можно направлять на электронный адрес: duma@prvduma.ru или в письменной форме по адресу: ул.Ватутина, д.41 каб. 336, г.Первоуральск.

Достались и Первоуральску

Губернатор Свердловской области Евгений Куйвашев вручил ключи от «скорых» в городах нашего региона. Всего передано 28 специализированных машин. Автотранспорт закуплен в рамках реализации национального проекта «Здравоохранение».

Четыре новых машины пополнили автопарк Первоуральска.

Родниковая вода

Уже несколько месяцев команда Благотворительного фонда «Первоуральск-21 век» продолжает проект «Доступная вода». Удалось активистам стать обладателем президентского гранта. Совместно с Экофондом добровольцами было обследовано более двух десятков родников в Первоуральском округе.

Родники восстановлены, очищена территория вокруг них. А в октябре началась доставка воды пожилым и маломобильным горожанам. Алёна Першина, сотрудник Благотворительного фонда рассказала, что в течение всего проекта они должны доставить свыше 153 тысяч литров воды пожилым людям.

На прошлой неделе сотрудники и волонтёры фонда Татьяна Леонович, Алёна Першина, Ольга Бабина, Андрей Резяпов доставили более 400 литров воды во Всероссийское общество инвалидов и 55 – пожилым людям.

В ходе реализации проекта планируется осуществить доставку 153450 литров родниковой воды, а это свыше 30 тысяч пятилитровых бутылок.

Страницу подготовила Ольга САНАТУЛОВА

Доска Почёта

НЕ СРАЗУ СТАЛ ВОДИТЕЛЕМ БОЛЬШЕГРУЗА

Многолетнее общение с заводскими водителями подтверждает – тех, кто случайно оказался в этой сфере, среди них нет. Интерес к технике - родом из детства. С годами он крепнет и приводит в профессию. Так было и с Александром ВОРОБЬЁВЫМ - одним из наиболее опытных водителей автотранспортного цеха.

С мальчишеских лет любил возиться с техникой, помогать отцу. Получил права, и до армии работал трактористом в небольшом кировском селе. Срочную отслужил в Читинской области, но домой вернулся через четыре года.

- Мама написала, что работы в совхозе нет. Конец девяностых, тяжёлое время было, - вспоминает Александр Петрович. – Решил остаться в армии по контракту. Сначала – в своей части, потом – в Чечне, в Итумкалинском погранотряде.

Полгода несли службу на заставе, что располагалась в районе ущелья, где Чечня граничила с Грузией и Ингушетией. Были попытки прорвать укрепления, в одном из столкновений был ранен сослуживец Александра, но обошлось без потерь.

До сих пор, спустя годы, он вспоминает иногда пограничные будни, боевых товарищей. Убеждён, что армия – лучшая школа жизни для мужчины.

Поиски работы по душе привели вчерашнего контрактника в Первоуральск, где жила младшая сестра. В городском Центре занятости узнал о вакансии водителя на динасовом заводе.

Зайдя в цеховой гараж, Александр увидел мощный «КрАЗ». По иронии судьбы это оказалась его первая машина в АТЦ.

После той встречи с железным «напарником» минуло уже тринадцать лет. С «КраЗА» Александр Петрович пересел на «КамАЗ».

В заводском автопарке – полтора десятка этих великанов, средняя вместимость каждого – 15 тонн. Без знаний и опыта за рулём такой махины делать нечего.

Пару десятилетий назад «КамАЗ» называли «машиной будущего», даже курс обучения на них для водителей отличался от привычной сдачи на категорию.

На заводе эти железные «трудяги» универсальны – если нужно отсыпать площадку для строительства, грузы перевезти, и в уборке улиц помогают. Междугородние рейсы стали нечастыми, основной пункт назначения - Челябинск. Львиная доля – доставка сырья по заявкам цехов, работа на заводском центральном складе.

Не первый год Александр работает в связке с Сергеем Возжаевым, тоже участником военных действий в Чечне. Коллеги полушутя называют напарников «экипаж машины боевой». Года три прошло с тех пор, как этому звену после очередного приобретения техники без раздумий доверили новый «КамАЗ». Машина – в надёжных руках.

Оба водителя работают без замечаний, оперативно и чётко - понимают, что производственные участки не должны простаивать без сырья. Привезти – увезти всё нужно вовремя.

С годами напарники – водитель и его машина – «понимают» друг друга с полуслова. И становятся похожи нравом. Александр Петрович тоже держит марку – надёжный, серьёзный, за годы работы в автотранспортном он привык к любому сменному заданию относится ответственно. Неважно, какой маршрут указан в путевом листе – соседний участок или межгород.

Вряд ли это можно назвать совпадением, но среди «камазистов» много победителей трудового соревнования, тех, кого коллеги выдвигают на Доску Почёта, да и весь автотранспортный часто выходит в лидеры.

Александр Петрович Воробьёв – знающий дело, открытый и улыбчивый легко влился в коллектив, оказавшись под стать звену надёжных профессионалов.

Екатерина ТОКАРЕВА

ТРАНСПОРТИРОВЩИК ШИРОКОГО ПРОФИЛЯ

Дмитрий ЧУВАШЕВ работает на участке подготовки производства первого цеха.

Название участка говорит само за себя. Чтобы производство неформованных огнеупоров шло по графику, в печах сушится кварцит. В соседнем втором цехе ждут после сепарации и рассева корунд разных фракций. Без остановок идёт отгрузка готовой продукции в железнодорожные вагоны и грузовые машины. На улице - очередь из фур. Без этого подразделения – никуда.

То, какие материалы сюда привозятся и куда отправляются, на данном участке знают все. Как сказал начальник этого подразделения Владимир Ильич Костин: «Любого из нашего небольшого коллектива ночью разбуди, скажет, что, зачем и почему. Тут все – стажисты».

Дмитрий Чувашев – один из опытных транспортировщиков. Его трудовой стаж – двадцать один год.

Работать на заводе Дмитрий Геннадьевич начинал с участка по производству формованных огнеупоров, у Николая Фёдоровича Бабанина. Заказов на блоки тогда было много. Работа тяжёлая, где преобладает ручной труд. Впрочем, герой этого снимка говорит, что данное обстоятельство его не пугало. Был крепкий коллектив, помогали друг другу, подсказывали, при необходимости - выручали.

Потом Д.Чувашев перевёлся на соседний участок подготовки производства. Основная профессия его – транспортировщик, однако, как все его коллеги, он обучен выполнять здесь практически все работы.

«Зачастую приходишь на смену и не знаешь, куда тебя сегодня начальник поставит, - сказал во время одной из наших бесед Дмитрий Геннадьевич. – То печь разжигаешь, фуры грузишь, сырьё на участки сопровождаешь. Мы – и обжигальщики, и сушильщики, и на рассев встаём, при необходимости лафетом управляем, под краном работаем».

В начале августа неоднократный победитель заводского трудового соревнования Дмитрий Геннадьевич Чувашев освоил ещё одну производственную операцию – рассев корунда.

Здешние работники очень точно себя называют «многостаночниками». В этом маленьком коллективе все понимают, от того, как быстро они сработают, зависит выполнение плановых заданий другими участками. Мал золотник, да дорог.

Когда в преддверии профессионального праздника металлургов в цехе решали, чьи фотографии нынче должны быть на заводской Доске Почёта, бригада с участка подготовки производства предложила кандидатуру Дмитрия Геннадьевича Чувашева, характеризуя своего коллегу как очень ответственного работника, настоящего профессионала, болеющего за общее дело, человека безотказного, на помощь и поддержку которого можно рассчитывать в любой момент.

Дмитрий Геннадьевич благодарен коллективу за такую оценку его труда. Это, согласитесь, очень важно для каждого человека.

Алла ПОТАПОВА

ТРУБИНОВЫ - ФАМИЛИЯ

Династии

Готовясь рассказывать о своей семье, мастер по ремонту оборудования первого цеха Андрей Иванович ТРУБИНОВ и его супруга Надежда Александровна два вечера подряд, отложив домашние дела, выбирали фотографии, уточняли даты из сохранившихся трудовых книжек деда и бабушки, с которых и началась их заводская династия. Со старых чёрно-белых снимков на них смотрели родные люди. И нахлынули воспоминания.

Андрей Трубинов: «Мне со школы хотелось работать на заводе, где трудились дед, бабушка и родители».

Вот дед - совсем молодой. Таким Дмитрий Андреевич приехал на строительство завода в 1932 году. Приехал, как многие, не по своей воле. Семью выслали из Пермской области за то, что дом у Трубиновых крепкий, в хозяйстве – две коровы, две лошадки и батрак – в помощниках. «Кулаки» сами работали до седьмого пота, только никого это в те годы не интересовало. Враги – и всё тут.

Дмитрия, его жену Наталью и их двух маленьких детей – Ивана пяти лет и трёхлетнюю Зину привезли на Динас. Отовсюду приезжал сюда народ. Одни на всех – трудности, бытовые неудобства, тяжёлая работа на стройке.

Трубиновых поселили в барак по улице Пушкина, 10. Главу семьи взяли на стройку конюхом. Мужик деревенский, основательный, Дмитрий не боялся никакой работы, его хвалили. Наталья тоже дома не сидела. Устроилась портнихой в швейную мастерскую ОРСа – был такой отдел рабочего снабжения.

Верно говорят, человек ко всему привыкает. Освоились на новом месте и Трубиновы. В семье родились ещё двое детей – Шурик и Нина.

Поднимались цехи, пошла первая продукция. Жить бы да радоваться, только в 1937-м написали на Дмитрия донос. Особо разбираться никто не стал, как велось тогда. Враг народа – эти два слова прочно прилепились к нему на целых десять лет.

Как репрессированного по политическим мотивам Д.Трубинова сослали в Читинскую область, где он вместе с сотнями других, позднее оправданных, валил лес. В семье хранятся документы, что Дмитрий Андреевич Трубинов был осужден необоснованно и реабилитирован в 1947-м. Наталье Яковлевне все эти годы пришлось одной тянуть семью, переживая за судьбу мужа. Во время войны вместе с другими заводчанками она шила варежки для фронта. Подрастали дети.

В сорок первом старший сын поступил в ремесленное училище при заводе. Через три года шестнадцатилетний Иван пришёл на динасовый завод. Взяли парня модельщиком в ремонтно-строительный цех. Рабочая карточка стала хорошим подспорьем в голодное время. До конца войны у Ивана Трубинова была бронь. Все эти годы ждали отца.

Дмитрий вернулся на Динас в октябре сорок седьмого. В его трудовой книжке записано: «Принят на лесозаготовки». На рублёвском лесоповале Д.Трубинов работал до 1968 года. Многочисленные грамоты, поощрения, денежные премии свидетельствуют об отношении Дмитрия Андреевича к своим обязанностям. Себя не жалел. Когда вышел на пенсию, ещё работал сторожем в ЖКО. Общий трудовой стаж основателя династии – без малого полвека.

…Андрей Иванович закрыл трудовую книжку деда и протянул его фотографию. Таким крепким и с бородой он его хорошо помнит. О бабушке Наталье Яковлевне внук говорит так: «Добрая, заботливая, мы её все очень любили».

Иван – отец моего собеседника, как пришёл в шестнадцать лет на динасовый завод, так всю жизнь здесь и проработал. Если считать с сорок первого года, когда ещё мальчишкой вместе с ровесниками делали на фабрике лыжи для фронта, то общий стаж труженика тыла Ивана Дмитриевича Трубинова – пятьдесят семь лет.

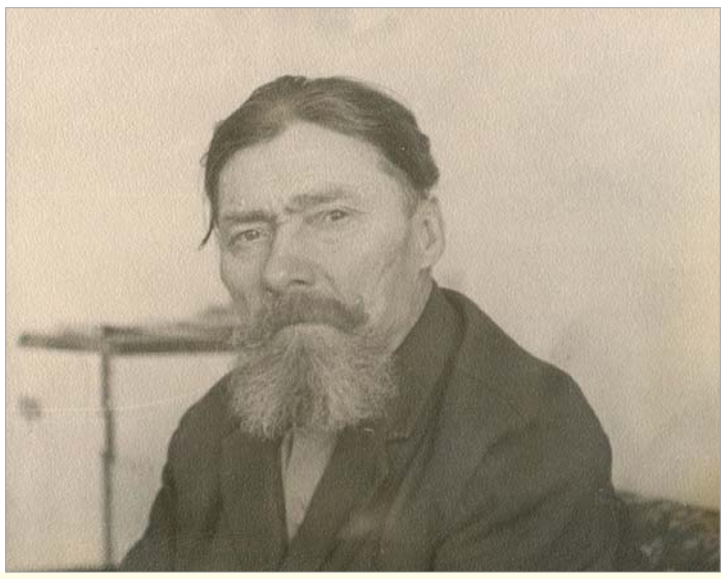

Основатели династии – Наталья Яковлевна и Дмитрий Андреевич Трубиновы.

В ремонтно-строительном цехе И.Трубинов прошёл путь от модельщика до мастера. Рассматривая снимки того времени, узнаю сегодняшний столярный участок. Похоже, плакаты, сохранившиеся в этом подразделении, - с того времени. На одном фото – Иван Дмитриевич, видимо, обсуждают с коллегой, как довести до ума деревянную модель, на других – он снят на фоне заводского Дворца и во время учёбы в центральной школе металлургов, в группе председателей жилищно-бытовой комиссии рабочих горно-металлургической промышленности, на третьем – шагает в первом ряду на демонстрации, выделяясь ростом и особой статью…

Андрей Иванович, продолжая рассказ о своей семье, говорит, что отец всегда был для него примером. Работать – так работать, отдыхать – так отдыхать. Что-либо делать наполовину он не умел. Даже тогда, когда вышел на пенсию и перешёл по приглашению Евгения Александровича Зеленина слесарем в железнодорожный цех.

Мама моего собеседника тоже много лет трудилась на заводе. Нина Марковна закончила Харьковский политехнический институт имени В.И.Ленина в пятьдесят седьмом. Инженер-механик с дипломом по специальности «Машины и аппараты химических производств» приехала по распределению на Первоуральский динасовый завод. Андрей Иванович сохранил мамину тетрадку, в которой она стрелками обозначила города, куда разъехались её друзья-однокурсники. Всех судьба занесла на Урал и в Сибирь, где развивалась промышленность.

Молодого специалиста приняли на рудник. Сначала Нина трудилась на горном участке, где мощная техника. Затем её перевели на помол во второй цех. Здесь – другое оборудование, специфику которого инженер Н.Трубинова освоила достаточно быстро.

Поначалу Нина и не предполагала, что останется на суровом Урале. Думала, отработает положенное после института и – домой, к цветущим вишням. Но встретив Ивана, поняла, что судьба её здесь.

Двадцать лет Нина Марковна отдала огнеупорному производству. Ветераны помнят её как грамотного специалиста отдела главного механика. В семейном альбоме Трубиновых есть несколько её фотографий. Одну из них публикуем сегодня. Стол, телефон, документы. Нина Марковна – за работой.

«У мамы было слабое здоровье, она рано ушла из жизни, - говорит Андрей Иванович. – Я помню её всегда. Светлый, открытый человек. – И протягивает мне несколь-

НА ЗАВОДЕ ИЗВЕСТНАЯ

ко снимков. – Правда, красивая? Здесь маме лет тридцать, наверное. А это я – с родителями. Узнаёте?».

Продолжатель династии бережно хранит всё, что связано с его родителями. Вот вырезка из городской газеты «Под знаменем Ленина» с фотографией отца и его коллеги – столяра Андрея Капитоновича Сергеева. Всего несколько слов под снимком: «Нет на предприятии такого здания, сооружения, в которое не вложили бы они свой труд. Мастер Иван Дмитриевич Трубинов четыре десятка лет отдал заводу, воспитывая хорошую смену. Ветераны сегодня – на Трудовой Вахте в честь выборов в Верховный Совет СССР».

Преданность заводу отец передал сыну. Андрей Иванович более тридцати лет работает мастером по ремонту оборудования в первом цехе. Трудиться там, где родители, было его желанием со школы.

Дорога на динасовый завод была извилистой. Андрей Трубинов закончил Свердловский монтажный техникум, отслужил на Дальнем Востоке, набравшись опыта на строительстве БАМа, где в составе автобата, базирующегося в Уссурийске, управлял мощным самосвалом «КрАЗ». После вручения диплома получил распределение в строительно-монтажное управление №2, которое находилось в Первоуральске. Главное, говорит, выбирал, чтобы ближе к дому.

«В СМУ я не пошёл, зато прямиком – к начальнику отдела кадров динасового завода, - вспоминает Андрей Иванович. – Фамилия наша здесь известная, в посёлке все друг друга знали. Ольга Андреевна Гришпун сказала, что примет меня на горный участок кварцитового рудника с перспективой на мастера. Я с гордостью протянул ей красный диплом, и на этом моей радости пришёл конец. – Улыбается. – Узнав, что меня распределили в другую организацию, Ольга Андреевна отправила меня по адресу назначения отрабатывать положенную практику. Делать нечего, пошёл я в строительно-монтажное управление, которое тогда находилось на Хромпике. Четыре года отработал монтажником, чередуя одну командировку за другой».

Мечту трудиться на заводе А.Трубинов не оставил. В 1989 году он устроился в первый цех, в службу механика Юрия Аркадьевича Жигалова. Андрея не остановило то, что взяли его простым слесарем. Был уверен, что в перспективе его ждёт должность мастера. Так и вышло. Вскоре предложили возглавить ремонтную службу печного отделения.

Андрей Иванович вспоминает: «Экзамен на профессию сдавал самому Ефиму Моисеевичу Гришпуну.

Нина Марковна Трубинова.

Иван Дмитриевич Трубинов (справа) - за работой.

Некоторыми вопросами он меня поставил в тупик. Ну, думаю, не быть мне мастером. А Ефим Моисеевич с присущей ему доброжелательностью и говорит: «Ничего, поработаешь, всё узнаешь, до всего сам со временем дойдёшь».

С интересом слушала рассказ собеседника, как работали на печах, узнала, что такое люлечный конвейер, чем занимались накладчики – была здесь такая профессия, почему рабочее место садчиков находилось на высоте. Оказывается, сортировка в начале девяностых располагалась там, где сейчас стоит девятая обжиговая печь, было шесть карманов, куда ставили вагоны с готовой продукцией, электропогрузчики ездили.

«В это время развивалось производство кварцевой керамики, - уточняет Андрей Трубинов. – Сначала потушили одну туннельную печь, затем – вторую. Печного отделения не стало. Наша служба теперь обеспечивала бесперебойную работу оборудования на новой технологии. С той поры и работаем на этом участке.

Спрос на керамику рос. Чтобы справиться с планами, оборудовали участок 800-й, рассчитанный на выпуск именно такого количества кварцевых изделий в месяц. До этого здесь располагалась ремонтная для погрузчиков.

Сначала стекло для формовки привозили с нескольких предприятий, в том числе со станции Хрустальная. Была специальная канава, метра два с половиной глубиной, куда это стекло сгружали с платформ. Сырьё приходило разных размеров, форм. Помню, в одной из партий взяли с мужиками какие-то трубочки и – к печи. Накалили, а они не гнутся. Стекло-то кварцевое, температура для них должна быть куда выше.

И промывали стекло перед подачей в мельницу, и дробили. Работы много, в том числе - ручной. Настоящим прорывом стали плазмотроны, установленные на участке. Сначала - два, потом в новом здании – ещё семь. Сейчас в работе – четыре, пятый используется для экспериментальных плавок. Кварцевого стекла столько стало не надо, и мы часть оборудования отдали на соседний участок бокситомагнезиальных огнеупоров, например, шаровые мельницы».

Думаю, не ошибусь, если скажу, что опытный мастер знает в своём хозяйстве каждый станок, мельницу, плазмотрон, дробилку… - до винтика. На мой вопрос: «Плазмотроны год от года стареют, много хлопот они доставляют ремонтникам?» Андрей Иванович ответил: «Агрегат простой. Изучили его досконально, что-то усилили, исключив слабые стороны плазмотрона, сделали охлаждаемые каналы. Служит оборудование хорошо».

Собеседник очень интересно рассказал, как меняли шпиндельные станки для формования кварцевых труб и стаканов, как «ловили» синхронность в их работе, почему стал не нужен кардан, как потом переводили технологию со шликера на керамобетон…

Со слов Андрея Ивановича впору записывать важные исторические факты одного из основных участков. Думаю, много деталей добавит и механик цеха Александр Викторович Харламов, с которым Андрей Иванович работает вместе столько лет. Признаётся, что у него никогда не было соблазна уйти на другое место: «Завод для меня – дом, надёжная защита, гарантия спокойствия за завтрашний день моей семьи. Согласитесь, это дорогого стоит».

Супруга А.Трубинова Надежда Александровна – тоже имеет самое прямое отношение к динасовому заводу. Она несколько лет работала оператором в железнодорожном цехе, потом – табельщиком в первом огнеупорном. Сейчас на «ДИНУРЕ» трудится их зять – Михаил Карпенко. Он – техник информационно-вычислительного центра.

Трубиновы воспитали двух дочерей, Нина и Анна подарили родителям замечательных внучат – Семёна и Филиппа. Как говорит счастливый отец и дед: «Жизнь продолжается».

Иван Дмитриевич (в центре) – на демонстрации.

Алла ПОТАПОВА

Вступили в силу

Официально

Октябрь – время вступления в действие нескольких важных документов.

СТРАХОВАНИЕ ВКЛАДОВ

При отзыве лицензии у банка с 1 октября полагается повышенное страховое возмещение по суммам, поступившим на банковский вклад:

- от продажи квартиры, жилого дома и земельного участка под ним, садового дома и иных строений;
- в качестве наследства;
- от страховых и социальных выплат, пособий;
- в виде возмещения ущерба, причиненного жизни, здоровью или личному имуществу;
- по решению суда;
- от грантов в форме субсидий.

Возмещение в этих случаях составит 100 процентов от суммы, подлежащей страхованию, но не более 10 миллионов рублей. Повышенный лимит будет действовать первые три месяца со дня перечисления средств.

ОСАГО – С КАРТОЙ

Особый порядок заключения договоров ОСАГО без диагностической карты действовал во время пандемии до 30 сентября включительно. Но теперь пункты техосмотра работают в обычном режиме. Поэтому с 1 октября при покупке страховки требуется предъявить диагностическую карту или назвать ее номер. Те, кто купил полис без карты, должны до 31 октября пройти техосмотр.

НА УРОВЕНЬ ИНФЛЯЦИИ

С 1 октября повышены зарплаты бюджетников, но не всех, а только тех, кто работает в федеральных казенных, бюджетных и автономных учреждениях и федеральных госорганах. Такое же повышение – для гражданского персонала воинских частей, учреждений и подразделений федеральных органов исполнительной власти, в которых предусмотрена военная и приравненная к ней служба.

С октября в 1,03 раза увеличено денежное довольствие военнослужащих и силовиков. Также президент подписал указ о повышении с 1 октября окладов судей на 3 процента.

ЧЕСТНЫЙ ЗНАК

С 1 октября введена обязательная маркировка для духов, туалетной воды и фотоаппаратов, фотовспышек и ламп-вспышек. С помощью приложения «Честный знак» на смартфоне можно будет проверить, какой товар вы покупаете — подлинный или контрафактный, и при выявлении нарушения написать жалобу. На бесплатных пробниках духов маркировка отсутствует.

ПО ЗАЯВЛЕНИЮ

С 1 апреля по 1 октября ежемесячные выплаты на первого или второго ребенка до 3 лет для малообеспеченных семей производились автоматически. Теперь возобновлён прежний порядок, при котором нужно подавать заявление, а также возвращена обязанность извещать органы соцзащиты и ПФР о смене места жительства и об обстоятельствах, влекущих прекращение выплат.

ПРОЗРАЧНОСТЬ БЛАГОТВОРИТЕЛЬНОСТИ

Граждане могут узнать о том, как благотворительные организации используют пожертвования. С 5 октября они обязаны публиковать об этом отчет, в том числе, на своем сайте.

БЕЗ КАЛЬЯНОВ

С 30 октября вводится запрет на потребление никотинсодержащей продукции в общественных местах. Вступают в силу положения закона, приравнивающего вейпы и кальяны к табачным изделиям, поэтому их нельзя будет курить в заведениях общепита: кафе, барах, ресторанах.

СВОЕОБРАЗНЫЙ ЭКЗАМЕН

Подписка-2021

Новую подписную кампанию на заводскую газету воспринимаем как своеобразный экзамен по профмастерству, где оцениваются наши умения. Увидеть, что другие не замечают, услышать людей, которые обращаются к нам по разным вопросам, познакомить с теми, кто расширяет круг своих интересов и способностей, в многотомной заводской истории открывать неизвестное. Получается или нет? Наш барометр – опрос читателей.

Вячеслав ДУНАЕВ,
слесарь-сантехник цеха №1:

- Сейчас уж точно и не вспомню, сколько лет выписываю заводскую газету. Давно. Ещё на участке ШПУИ работали с женой. О нас с Оксаной, как об одной из лучших прессовых бригад не раз писали. Кстати, некоторые вырезки из «Огнеупорщика» храним. Переживали, когда участок законсервировали. С радостью прочитал, что оборудование там восстанавливают, линия – в рабочем состоянии, сушила отремонтировали, лафетный путь – новый. Глядишь, оживёт наш родной участок.

Заводское производство непростое, но журналисты умеют написать так доступно, что всё понимаешь. О людях с интересом читаем, хорошо, что есть областные и городские новости.

Я по-прежнему тружусь в первом цехе, жена – в инженерном центре. Часто обсуждаем прочитанное. А когда в «Огнеупорщике» появилась статья о моём увлечении, ко мне подошёл мужчина из второго цеха. К сожалению, не знаю его имени-фамилии, и сказал: «О тебе написали, а обо мне – нет. Я из бересты разное делаю». Подумал тогда, как важно человеку, чтобы его отметили, узнали о его творческой жилке.

Людмила ШАРЫПОВА,
ветеран завода:

- Читатель я - внимательный. Сейчас нахожусь на пенсии, поэтому для меня важно знать, что происходит в цехах, о новом оборудовании, о загрузке участков, о делах непроизводственных. Заводская жизнь всегда была и остаётся многогранной.

Важно, что в первых номерах каждого месяца ставите хоть короткую информацию об изменениях в законах или вновь принимаемых. Материалы под рубрикой «Как это было» будоражат. Сразу вспоминаю, что происходило нового на моих глазах. От историй семейных оторваться невозможно. Тепло, душевно рассказываете. Спасибо!

Александр МАНДРИКОВ, заместитель главного энергетика завода:

- На «ДИНУРЕ» работаю с 2000 года. Сразу, как появилась возможность выписать «Огнеупорщик», стал читателем. Кроме производственной темы мне интересна информация о спорте.

Была традиция – устраиваешься на предприятие, обязательно посещаешь музей. Был и в новом зале. Интересно, наглядно. Рад, что работаю на заводе с такими богатыми традициями.

Появляются в газете материалы из истории, обязательно читаю. Читаю и тематические полосы.

Наталья ЦИНДРАКОВА,
документовед канцелярии:

- «Огнеупорщик» не только читаю, но и обсуждаем некоторые публикации дома. Мне интересно узнавать новое о наших людях. Вроде бы давно знаю человека, а газета напишет, оказывается, столько интересного в личности этой.

Я же работаю в архиве, а корреспонденты часто бывают здесь. Наблюдаю, как они тщательно изучают архивные документы. Когда листаю свежий номер газеты, ищу исторические факты из жизни завода, которые «откопал» автор. Уходя из архива, журналист обычно говорит: «Спасибо за помощь. Я ещё приду».

Елена ИВАНОВА,
мастер УПНО цеха №1:

- Газету выписываю, потому что это важная часть в нашей повседневной жизни. Откуда узнаешь все главные заводские новости? Из «Огнеупорщика». Где прочитаешь о людях, победителях трудового соревнования, активных спортсменах? В «Огнеупорщике».

Наш коллектив не остаётся без внимания заводских СМИ. Одно время мы вывешивали в разнарядочной всё, что писали о сменах, отдельных работниках участка неформованных огнеупоров. Была даже идея попросить в редакции материалы прошлых лет, собрать всё воедино. Время идёт, что-то забывается, коллектив обновляется. Может, и сделаем.

Кажется, я недавно пришла на «ДИНУР», а уже двадцать лет прошло. Первое время было тяжело на производстве. Та первая статья обо мне с красивой фотографией стала своего рода поддержкой в то непростое для меня время. Я даже заголовок помню «Разбитая чашка – на счастье». Без завода себя не представляю. И без газеты – тоже.

Владимир ПОЗДЕЕВ,
инженер-технолог МЛЦ:

- Сколько работаю на «ДИНУРЕ», столько и читаю нашу газету. По пятницам все ждём свежий номер, чтобы быть в курсе того, что происходит на заводе. Многотиражка помогает смотреть шире своего участка, своего цеха. Нравится, что есть материалы, читая которые, отдыхаешь.

В этот раз по пути в столовую сделал на телефон два снимка – красивый осенний пейзаж в лучах солнца на фоне нашего цеха и большой гриб прямо возле лестницы, ведущей к МЛЦ. Отправил в «Огнеупорщик». Жаль, что в газете невозможно передать все краски цветного снимка. Пусть эти фотки сохранятся в редакционном архиве.

РОЖДЕНИЕ НОВОГО ПРОИЗВОДСТВА

Как это было

В истории предприятия строительство и запуск тогда, в середине девяностых, ещё цеха неформованных огнеупоров занимает особое место. Это была «первая ласточка» в сотрудничестве с иностранными инвесторами. И первый опыт выпуска желобных и лёточных масс в России.

В РОЛИ ПЕРВОПРОХОДЦА

Динасовый завод и Нижнетагильский меткомбинат объединили интересы, приступив к освоению технологии. Наш участок ответственности – строительство цеха, монтаж оборудования, обучение кадров. НТМК – испытательный полигон и основной потенциальный потребитель. За австрийской фирмой «Плибрико» - рецептура продукции.

День 15 октября 1996 года вошёл в историю завода – пущена первая нитка по выпуску желобных масс. Неслучайно тогда ещё генеральный директор Ефим Моисеевич Гришпун среди прочих важных составляющих, которые позволяли предприятию вовремя выплачивать зарплату, рассчитываться с налогами, назвал желание и стремление коллектива искать новые виды продукции, которые позволили бы заменить традиционные.

Вышел приказ «О приоритетных направлениях развития», в котором среди прочих названо «освоение технологии производства лёточных и желобных масс, неформованных огнеупоров».

К запуску первой очереди шли год – в октябре заводские специалисты побывали в Австрии, переняли ноу-хау, обсудили проект линии.

Около ста тонн металла ушло на оборудование, которое изготовили умельцы из разных подразделений (стандартными были только смеситель и фасовочная машина), несметное количество чертежей было выполнено конструкторами.

Испытание первых тонн нового продукта прошло успешно, их отправили заказчикам в Нижний Тагил. Присутствовавший при запуске нитки главный инженер НТМК Александр Кузовков заверил: «Теперь перейдём на закупку желобной массы у вас. С этой технологией гораздо легче стал труд горновых – раньше после 10-ти тонн металла вырубали кайлом жёлобы и вручную их набивали. В июне мы одну из шести доменных печей дополнили массами и забот не знаем».

Президент фирмы «Плибрико» Хуберт Гмайнбауэр не скрывал эмоций: «Я чрезвычайно горд тем, как быстро, за 13 месяцев уральцы с нуля построили новое производство. Такой скорости мне не доводилось встречать! Сегодня я чувствую себя немного русским. А русские люди дружелюбны, высокообразованы, у них развито чувство патриотизма.

Есть первая продукция! 1997 год.

Цех неформованных огнеупоров открылся 7 июля 1997 года. Основная продукция – желобные массы для набивки желобов доменных печей и быстроспекающиеся несмоляные массы для лёток. Проектная мощность – по 6 тысяч тонн масс в год при односменном графике.

Материал, полученный на динасовом заводе, очень хороший, соответствует австрийским аналогам».

Открытие цеха неформованных огнеупоров состоялось 7 июля 1997 года. Торжественная обстановка – негромкая музыка, трибуна для выступающих, символическая алая лента. Ефим Моисеевич подчеркнул, какое особое событие произошло на динасовом заводе.

Событие, которое состоялось в условиях тяжелейшей борьбы, финансового кризиса. Принятая на предприятии программа приносит плоды: заводской коллектив сохранён, несмотря на четырёхкратное падение объёмов традиционного производства.

Присутствовавший тогда на открытии цеха генеральный директор АО «Ником» (НТМК) Юрий Комратов отметил, что прежде металлурги не имели отечественных масс.

- Я бы хотел сказать слова благодарности ещё и вашему директору, поскольку это первый человек в России, который взялся за решение столь сложной проблемы.

И ещё спасибо за то, что эта технология появилась именно на Урале – именно здесь крепла российская металлургия ещё со времён Демидова. И сегодня мы уверены, имея такие примеры сотрудничества, что отечественная отрасль встанет на ноги и будет достойным конкурентом в Европе и в мире.

И в дальнейшем выступающие не раз подчеркнули историческую роль «Динура», роль первопроходца российской огнеупорной промышленности в освоении неформованных масс.

На начальном этапе производством продукции занимались два с половиной десятка рабочих. Массы поставлялись только нижнетагильским металлургам. Численность коллектива в перспективе – 60 человек.

…Заработал смеситель, и по конвейерной ленте пошла тёмная «змея» лёточной массы, разделяемая на ровные кирпичики, словно буханки чёрного хлеба. Собственно, для динуровцев это и есть хлеб – новая качественная продукция, которая будет кормить коллектив.

МОЩНОСТЕЙ ХВАТИТ НА ВСЕХ

После торжественного открытия цеха состоялась пресс-конференция с участием руководителей разного уровня.

- Где НТМК брал массы до запуска производства на «Динуре»?

- Привозили Нижнеувельскую глину и на глиномялке, установленной в цехе, получали годный материал, - ответил Сергей Бастриков, начальник доменного цеха. – Но использование собственных масс – трудоёмко и даёт большую загазованность в цехе. Стойкость – невысокая, приходилось даже останавливать печь, чтобы сделать жёлоб. Испытание динуровских масс мы уже провели, вопросов к качеству нет. Теперь с 6 тысяч тонн вышли на 150. Горновые справляются втроём там, где раньше требовалось шестеро.

- Почему у продукции ЦНО такая необычная упаковка?

- Это для нас необычно, а на Западе все массы, пасты упаковывают в пакеты, коробки – глаз не оторвёшь! - объяснил начальник инженерного центра Михаил Нагинский. – Мы сразу решили – в цехе всё должно быть на европейском уровне. Заказали мешки, трафареты, упаковку.

Процесс запуска был непростым, так достаются деньги. Они не падают на нас с неба. Просто руководство сумело собрать коллектив, который напряжённо работает на результат.

- Есть ли подобное производство в России? Почему выбор австрийцев пал на «Динур»?

- В данный момент динасовый завод – единственное предприятие в России, производящее подобную продукцию, - заверил генеральный директор «Плибрико» Хуберт Гмайнбауэр. – В течение трёх лет мы искали партнёров для организации выпуска масс в России. В 1995-м выбрали «Динур». Сыграло свою роль и удобное географическое положение – предприятие находится в центре металлургического сектора. 18 месяцев длилась подготовка – переговоры, строительство, оснащение.

- Кто ещё – среди потребителей продукции?

- На каждом комбинате есть доменные цехи, где производят чугун, - уточнил Михаил Зиновьевич. – В каждом цехе – участок по производству желобных и лёточных масс. Каждый цех готовил их для себя. У кого-то получалось лучше, у кого-то хуже. Мы открыли первое централизованное производство, мощности которого хватит для обеспечения продукцией всех доменных цехов.

Сегодняшняя сложность – ни у кого нет денег. Доменщики приезжают, цокают языками: «Наконец-то есть массы европейского уровня!», но руководство не спешит выделять деньги на приобретение. Процесс налаживания связей будет проходить не так бурно.

С течением лет цех стал называться сначала отделением, теперь – участком. Неизменна суть – продукция по-прежнему востребована металлургами.

Екатерина ТОКАРЕВА

ТА ЗАВОДСКАЯ ПРОХОДНАЯ

История в фотографиях

1957 год

7 ноября 1967 года

1969 год. Центральная аллея.

1969 год

Строительство первой проходной будки началось **в 1930 году.**

Уже **в 1933 году** была построена проходная с полукруглой аркой над воротами, введена пропускная система. Справа над проходной расположилась коммутаторная будка с первыми телефонистками, а слева – касса завода.

Пропуском на завод служил жетон круглой формы с отверстием, из алюминия. На нем выбиты цифры, означавшие табельный номер работника и надпись «динасовый завод». Такие жетоны использовали для учета рабочего времени. На проходной завода находились ячейки, в которых хранились жетоны между сменами. Работники, приходя на смену, перед проходной брали жетон, а на выходе с завода клали его обратно. По ячейкам вели учет явившихся на работу и в табеле крестиком отмечали вход и выход. Такая система действовала до 1950-х годов.

В 1945 году завод был награждён орденом Трудового Красного Знамени и над воротами проходной появился его макет.

В середине 1970-х годов проходная была реконструирована в стиле минимализма, прямоугольная конструкция с выдвижными воротами, что было приметой того времени. Установлен турникет, введены пропуски - удостоверения, так называемые «корочки». Орден разместился слева от ворот.

В 1982-м завод награждают орденом Дружбы Народов и его макет появляется на воротах проходной.

В начале 2000-х обновляются заводские пропуски: фотография, должность, табельный номер, для удобства пропуск ламинировали.

В 2010 году, к 65-летию Победы, макеты орденов на проходной обновляются, теперь они подсвечены.

С 1 октября 2013 года начинает действовать электронная проходная, введены новые пластиковые пропуски. Они в дальнейшем позволят выполнить функцию безналичного расчета в столовой, в заводском кафе, в ФОКе. Все пропускные пункты снабжены системой контроля управления доступом и видеонаблюдением.

В 2017 году, к 85-летнему юбилею предприятия, проведена реконструкция проходной завода. Заменена облицовка, смонтированы ордена с подсветкой, новая информационная доска.

С начала работы завода это уже четвертый вид входной группы. Неизменным атрибутом центральной проходной остаются награды и название «Первоуральский динасовый завод»

В 2018 году на проходной завода были заменены электронные часы, которые в настоящее время показывают дату, время, температуру воздуха и атмосферное давление.

Анна САВИНЫХ

1976 год

1980 год

1983 год

Август 2000 года

В наши дни

Спортзаряд

ВЕРНУЛИСЬ С ПОБЕДОЙ

ТХЭКВОНДО

3 и 4 октября в Верхней Пышме прошло первенство Свердловской области по тхэквондо ВТФ.

В соревнованиях участвовали юниоры 2000-2004 годов рождения. За победу боролись ребята из разных городов нашего региона, в том числе из Екатеринбурга, Нижнего Тагила, Тавды, Первоуральска. Секцию тхэквонда динасовского спорткомплекса представляли Влад Верзаков и Полина Долгодворова.

В упорной борьбе Полина дошла до финала. Наша спортсменка не оставила сопернице никаких шансов и досрочно завершила поединок со счётом 35:2, заняв первое место в своей возрастной группе.

Влад Верзаков после финального поединка занял второе место, уступив ровеснику из Верхней Пышмы.

Тренер Николай Карпов и его воспитанники Влад Верзаков и Полина Долгодворова.

НАЙДИТЕ ВРЕМЯ ДЛЯ БАССЕЙНА

В конце сентября бассейн заводского спорткомплекса принял первых посетителей, возобновив работу после ремонта.

За время паузы специалистами ремонтно-строительного управления были заменены трубы водоснабжения, бак коагуляции, где хранится дезинфицирующий раствор.

Работники спорткомплекса параллельно занимались «косметикой» - обновляли краску опорных конструкций в помещении бассейна, батарей, стен и плинтусов.

- График работы бассейна остался прежним, с 8-ми до 22-х часов, последний заход – в 21, - уточняет директор спорткомплекса Валерий Воробьёв. – В будни с 11-ти до 13-ти часов работники и пенсионеры предприятия могут поплавать за 145 рублей, установлено время двух заходов по льготной стоимости.

Свободное посещение – с 14-ти до 15-ти и с 19-ти до 21 часа в будние дни. В остальное время бассейн занят участниками секции плавания и организованными группами. По выходным спортсмены тренируются с 10-ти до 11-ти и с 15-ти до 16-ти часов.

Валерий Иванович поделился информацией о том, что с группами начального обучения плаванию теперь работают два новых инструктора Наталья Слободчикова (прежде она вела занятия во Дворце водных видов спорта) и Регина Каримова, воспитанница динасовского тренера Екатерины Маметовой.

- Правила посещения общественных мест в спорткомплексе тоже действуют. При входе – обработка рук антисептиком, ношение маски в фойе и раздевалке – обязательно, - напоминает директор. – График тренировок составлен так, чтобы избежать столпотворения при входе и выходе.

По той же причине просим родителей, по возможности, не ожидать начинающих пловцов, футболистов в фойе, лучше придти или приехать к окончанию занятия.

По словам Валерия Ивановича, те же санитарные рекомендации ограничивают и число участников соревнований по мини-футболу среди детских и мужских команд. Календарь составлен, игры городского уровня начнутся в заводском спорткомплексе в середине октября, но пока – без зрителей.

Екатерина ТОКАРЕВА

В заводском Дворце культуры
идёт запись детей
в возрасте от 6-ти до 10-ти лет
в студию эстрадного вокала «Звёздочки».
Педагог – Людмила Михайловна Грицюк.
Запись – по телефонам
278-438, 8-904-989-40-34.

СПОРТИВНЫЙ КОМПЛЕКС ОАО «ДИНУР»
ФУТБОЛ
11-й тур чемпионата области
11 октября в 15:00
«Динур» (Первоуральск) - «Аякс» (Екатеринбург)
Вход свободный

Про игру «в беглые»

На Руси лапту называли по-разному: «шибка», «битка», «хлопка», игра «в беглые», «в шары». Множество названий породило большое разнообразие в правилах. Но как бы ни называлась лапта, факт остается фактом - не один праздник на Руси не обходился без этой забавы.

При раскопках в Великом Новгороде были найдены деревянные биты и войлочные мячи, которые археологи датировали XIV веком.

Любил играть в лапту и Петр I, и именно при нем лапту начали применять как средство физической подготовки солдат Семёновского, Преображенского и Шевардинского полков, а потом и других воинских подразделений. В дореволюционной России игра в лапту использовалась как средство активного досуга и физического воспитания детей и молодёжи.

В Красной армии по инициативе тогдашнего председателя Высшего совета физической культуры Н.И.Подвойского лапта использовалась в качестве одного из элементов физической подготовки. Правда, примерно с тридцатых годов наступил довольно длительный период забвения, и лишь в 1957 году лапта была представлена в программе Спартакиады народов РСФСР.

Писатель Александр Куприн так отзывался о лапте: « Это народная игра – одна из самых интересных и полезных. В лапте нужны: верность своей команде, находчивость, внимательность, изворотливость, глубокое дыхание, быстрый бег, меткий глаз, твёрдость удара рук, и вечная уверенность в том, что тебя не победят. Трусам и лентяям в этой игре нет места. Я усердно рекомендую эту народную игру не только как механическое упражнение, но и как безобидную забаву, в которой вырабатывается товарищеская спайка: «своего выручай».

Новый импульс к развитию лапты дало постановление Госкомспорта СССР «О развитии бейсбола, софтбола и русской лапты», принятое в 1987-м.

В 1990 году в Ростове состоялся первый официальный чемпионат России по лапте среди мужских команд. Через четыре года лапта была включена в Единую Всероссийскую спортивную классификацию. В 1995-м были разработаны новые правила соревнований. И вот уже более двадцати лет чемпионаты России по лапте проводятся ежегодно, вызывая неизменный интерес к игре.

С 1997 года действует межрегиональная общественная организация – Федерация русской лапты.

Кто плюёт в прошлое, того казнит будущее.
Михаил Задорнов

Так было и будет

Осень – не только пора очей очарованья, это время коллективной уборки прилегающих территорий к цехам, на улицах и в скверах микрорайона.

Субботник проводился в четверг. Бригады из цехов и служб наводили чистоту на закреплённых участках за проходной. Сотрудники заводоуправления провели уборку в историческом сквере, бригады из первого и второго цехов - на улице Ильича, рудничане работали мётлами и собирали мусор на отрезке улицы Свердлова. Субботничали механолитейщики, транспортники, строители.

Ольга САНАТУЛОВА

Две выставки на одну тему

В Инновационном культурном центре открылись две выставки, посвящённые Великой Отечественной войне.

7 октября начали действовать экспозиции «Культура Урала в годы Великой Отечественной войны» и «Выставка одной картины. Ткачев С.П. и Ткачев А.П. Ветеран».

С экспонатами первой выставки мы уже знакомили горожан во время самоизоляции, выкладывая фото и рассказывая о культурной жизни нашего края во время войны. Фотографии предоставлены Эрмитажем, Государственным архивом Свердловской области, научной библиотекой имени В.Г.Белинского.

Работы второй выставки постоянно «живут» в Нижнетагильском

музее изобразительного искусства. Эта полотна братьев Ткачевых, иллюстрирующие жизнь советской деревни.

Вход на выставки – свободный, но по записи. Телефон для записи – 8 (343) 288-76-54 (добавочный 120).

Екатерина КАЛАДЖИДИ

ОСЕННИЕ ОБОСТРЕНИЯ

Здоровье

Есть болезни, которые обостряются с приходом осени, особенно хронические. Потому следить за здоровьем, по мнению медиков, в это время нужно тщательно.

НЕХВАТКА ТЕПЛА

Осенью для многих проблемой могут стать холодные ночи. Если отопление центральное и коммунальщики пока его не включают, то здания основательно остывают. Отчасти это способствует увеличению простудных заболеваний. И это не эпидемия гриппа, как считают некоторые, а именно простуда от переохлаждения. Поэтому стоит заранее позаботиться о самостоятельном обогреве своих жилищ. Из-за неустойчивой погоды межсезонья у пациентов наблюдаются обострения болезней желудочно-кишечного тракта (гастриты, язвы и прочие). Стабилизация самочувствия при язвах и гастритах легко нарушается при любом дискомфорте, к которому относится и изменение погоды, влажности и давления.

Пациентам с подобными проблемами важно успеть спохватиться при первых говорящих об обострении симптомах, среди них - чувство сдавленности и дискомфорта в верхнем отделе брюшины, изжога и кислая отрыжка после еды, тошнота, рвота, быстрое насыщение, чувство переполнения желудка, отсутствие аппетита, боль. И сразу начинать лечение, направленное на устранение первопричины болезни. Так, при выявлении бактерии хеликобактер пилори понадобится курс антибактериальной терапии, при стрессах - седативные препараты и консультация психотерапевта. В случае гастрита не обойтись без диеты: это дробное питание небольшими порциями 5-6 раз в день и отказ от жареного, соленого, маринадов и специй.

ЧТОБЫ КОСТИ НЕ НЫЛИ

Ещё одно свойство осени, да и затем зимы - нехватка дневного света. И это не пустяк, а серьёзный удар по нервной системе, который может грозить развитием сезонной депрессии. Поэтому используйте дополнительные осветительные приборы, заливайте своё жилье светом.

Другое слабое место, по которому бьёт межсезонье, - суставы, особенно пораженные болезнью или травмированные. Они ноют перед непогодой из-за повышающейся концентрации влажности. Укутывайте больные суставы основательно, чтобы максимально уберечь их от влаги.

Кости и суставы не зря называют внутренним барометром. При ревматизме, артрозе, артрите повреждаются не только они, но и нервные окончания. Когда влажность воздуха повышается, нервные окончания поражённых суставов отекают, а понижение температуры вызывает боль. Колебания атмосферного давления изменяют давление в полости сустава и суставной сумке, что раздражает нервные окончания, поэтому при перемене погоды кости таких пациентов начинают ныть. Лечение заболеваний суставов - длительное и комплексное, оно включает в себя лекарственные средства, физиотерапию, по показаниям - лечебную физкультуру, и должно проводиться под контролем врача.

НАЛЕГАЙТЕ НА СУПЫ

Осенью даёт о себе знать и большое количество кожных недугов: экзема, псориаз, дерматиты. Надо понимать, что последнее - это не детская сыпь, которая проходит сама, а одно из самых распространенных и тяжёлых хронических заболеваний. Тут важно диагностировать болезнь, как можно раньше. Первые признаки этого недуга: покраснение, сухость и зуд кожи.

Во время обострения появляются очаги покраснения с расплывчатыми границами, расчёсы кожи. Если зуд не удается сдержать, на месте высыпаний могут появляться трудно заживаюшие мокнущие эрозии. Есть такое популярное в народе мнение, что обострение атопического дерматита можно переждать, перетерпеть. Опасное заблуждение!

В некоторых случаях может наблюдаться ремиссия: улучшение состояния, которое иногда возникает спонтанно, но в большинстве случаев это результат лечения. Если речь идёт о лёгких формах течения этой болезни, то рекомендуются наружные средства, которые позволяют держать болезнь под контролем. При среднем и тяжелом течении частота и длительность обострений увеличивается до 3-5 раз в году и становится серьёзной проблемой для пациентов, более того, и психологической: зачастую они стесняются в таком состоянии выйти из дома.

- Стоит расстаться с вредными привычками, чтобы осенью организм не страдал от разных патологий. Необходимо больше гулять на свежем воздухе, постараться убрать или минимизировать стрессы, высыпаться, вовремя ложиться спать. Отличным решением от многих болезней станет физическая активность. Регулярная зарядка по утрам (или в удобное для вас время), снижение количества проведённого за рулём времени. Нормальная физическая активность - около 5-7 тысяч шагов в день, примерно 5 километров, если переводить в расстояние. Обязательно надо наладить питание, попробуйте заменить холодные перекусы на тёплые супы. Пережить осень без болезней помогут своевременные прививки, в том числе от сезонного гриппа. Статистика ВОЗ утверждает, что среди вакцинированных смертность от осложнений после гриппа снижается на 78 процентов. Это веский довод в пользу вакцинирования, - подытоживает автор статьи, доктор Светлана Козеева.

ПОНЕДЕЛЬНИК, 12 ОКТЯБРЯ

За содержание программы и изменения в ней редакция ответственности не несёт!

«ПЕРВЫЙ КАНАЛ»

05.00, 09.15 Доброе утро
09.00, 12.00, 15.00 Новости
09.40 Жить здорово! (16+)
10.50 Модный приговор (6+)
12.10, 17.00 Время покажет (16+)
14.10 Гражданская оборона (16+)
15.15 Давай поженимся! (16+)
16.00 «Мужское/Женское» (16+)
18.00 Вечерние новости
18.40 На самом деле (16+)
19.45 Пусть говорят (16+)
21.00 Время
21.30 Т/с «Мосгаз. Новое дело майора Черкасова» (16+)
22.25 Док-ток (16+)
23.25 Вечерний Ургант (16+)
00.00 Познер (16+)

«РОССИЯ 1»

05.00, 09.30 «Утро России»
09.00, 14.30, 21.05 Вести. Местное время
09.55 «О самом главном». Ток-шоу (12+)
11.00, 14.00, 17.00, 20.00 Вести
11.30 «Судьба человека с Борисом Корчевниковым» (12+)
12.40, 18.40 «60 Минут» (12+)
14.55 Т/с «Тайны следствия» (12+)
17.15 «Андрей Малахов. Прямой эфир» (16+)
21.20 Т/с «Возвращение» (12+)
23.30 «Вечер с Владимиром Соловьёвым» (12+)
02.20 Т/с «Каменская» (16+)

«МАТЧ ТВ»

06.00, 08.55, 12.00, 14.45, 17.55, 19.20, 21.55 Новости
06.05, 12.05, 14.50, 23.10 Все на Матч! (12+)
09.00 Профессиональный бокс. Джермалл Чарло против Сергея Деревянченко. Бой за титул чемпиона мира в среднем весе по версии WBC (16+)
10.00 Футбол. Лига наций. Россия - Турция (0+)
11.00, 23.55 Футбол. Обзор Лиги наций (0+)
13.00 Теннис. ATP. St.Petersburg Open (0+)
15.40 Волейбол. Открытый чемпионат России «Суперлига Париматч». Женщины. «Уралочка-НТМК» (Свердловская область) - «Динамо» (Москва) (0+)
18.00 Все на футбол! Сборная России (12+)
19.25 Хоккей. КХЛ. СКА (Санкт-Петербург) - «Динамо» (Москва) (0+)
22.05 «Тотальный футбол» (12+)
22.50 Специальный репортаж «Россия - Турция. Live» (12+)
00.55 Профессиональный бокс. Эдуард Трояновский. Лучшие бои (16+)
02.30 Д/с «Заклятые соперники» (12+)
03.00 Д/с «Спортивный детектив. Шахматная война» (12+)

«НТВ»

05.05 Т/с «Мухтар. Новый след» (16+)
06.00 «Утро. Самое лучшее» (16+)
08.00, 10.00, 13.00, 16.00, 19.00, 23.40 Сегодня
08.25, 10.25 Т/с «Морские дьяволы. Смерч» (16+)
10.55 Т/с «Морские дьяволы. Рубежи Родины» (16+)
13.25 Обзор. Чрезвычайное происшествие
14.00, 01.15 «Место встречи» (16+)
16.25 «ДНК» (16+)
18.30, 19.40 Т/с «Пёс» (16+)
21.20 Т/с «Старые кадры» (16+)
23.50 Российская национальная телевизионная премия «ТЭФИ - Kids 2020» (6+)

«СТС»

06.00, 05.50 «Ералаш»
06.30 М/с «Спирит. Дух свободы» (6+)
06.55 Х/ф «S.W.A.T. Спецназ города ангелов» (12+)
09.05 Х/ф «Трон. Наследие» (12+)
11.30 Х/ф «Меч короля Артура» (16+)
14.05 Т/с «Отель «Элеон» (16+)
17.20 Т/с «Кухня. Война за отель» (16+)
20.00 Х/ф «Tomb Raider. Лара Крофт» (16+)
22.25 Х/ф «Первому игроку приготовиться» (16+)
01.05 «Кино в деталях с Фёдором Бондарчуком» (18+)
02.05 Х/ф «V» (12+)

«РОССИЯ К»

06.30, 07.00, 07.30, 10.00, 15.00, 19.30, 23.30 Новости культуры
06.35 «Пешком...» Москва железнодорожная
07.05 Д/с «Другие Романовы. Храбрый воин Мачупан»
07.40, 18.40 Д/с «Ключ к разгадке древних сокровищ»
08.30 Д/ф «Дания. Церковь, курганы и рунические камни»
08.45, 16.15 Х/ф «Дни хирурга Мишкина» (0+)
10.15 «Наблюдатель»
11.10, 01.00 XX век. «Юморески Валентина Катаева»
12.00 Д/ф «Марис Лиепа... Я хочу танцевать сто лет»
12.40 «Большие и маленькие»
14.30 Д/с «Дело N. Владимир Печерин»
15.05 «Агора» Ток-шоу
17.30 Жизнь замечательных идей. «Новая физика. Радиация и радиоактивность»
18.00 М.Мусоргский. «Картинки с выставки»
19.45 «Главная роль»
20.05 «Правила жизни»
20.30 «Спокойной ночи, малыши!»
20.45 Д/ф «Оставивший свет... Владимир Агеев»
21.40 «Сати. Нескучная классика...»
22.25 Х/ф «Бесы» (18+)
23.50 «Александр Пушкин. Борис Годунов»
00.15 «Кинескоп»
01.45 П.Чайковский. Симфония N5
02.40 Д/ф «Греция. Монастыри Метеоры»

«ТВЦ»

06.00 Настроение
08.10 Х/ф «Ларец Марии Медичи» (12+)
10.00 Д/ф «Евгения Ханаева. Поздняя любовь» (12+)
10.55 Городское собрание (12+)
11.30, 14.30, 17.50, 22.00, 00.00 События
11.50, 02.55 Т/с «Коломбо» (12+)
13.40 Мой герой. Николай Денисов (12+)
14.50 Город новостей
15.05 Т/с «Анна-детективъ» (12+)
16.55 Прощание. Марина Голуб (16+)
18.15 Х/ф «10 стрел для одной» (12+)
22.35 Границы дозволенного (16+)
23.05, 01.35 Знак качества (16+)
00.35 Петровка, 38 (16+)
00.55 Д/ф «Жёны против любовниц» (16+)
02.15 Д/ф «Битва за Германию» (12+)

«ДОМАШНИЙ»

06.30, 05.30 «По делам несовершеннолетних» (16+)
08.00 «Давай разведемся!» (16+)
09.10 «Тест на отцовство» (16+)
11.20, 03.00 Д/с «Реальная мистика» (16+)
12.25, 02.10 Д/с «Понять. Простить» (16+)
13.30, 01.15 Д/с «Порча» (16+)
14.00, 01.40 Д/с «Знахарка» (16+)
14.30 Х/ф «Процесс» (18+)
19.00 Х/ф «Обманутые надежды» (12+)
23.15 Т/с «Женский доктор 3» (16+)

«ЗВЕЗДА»

06.00 «Сегодня утром» (12+)
08.00, 13.00, 18.00, 21.15 Новости дня
08.20 Д/с «Оружие Победы» (6+)
08.50, 10.05, 13.25, 14.05 Т/с «Звонарь» (16+)
10.00, 14.00 Военные новости
18.30 Специальный репортаж (12+)
18.50 Д/с «Неизвестные сражения Великой Отечественной. За Полярным кругом» (12+)
19.40 «Скрытые угрозы. Альманах №37» (12+)
20.25 Д/с «Загадки века. Обмен дипломатами» (12+)
21.25 «Открытый эфир» (12+)
23.05 «Между тем» (12+)
23.40 Т/с «Краповый берет» (16+)
02.50 Х/ф «Сошедшие с небес» (12+)

«ТНВ-ТАТАРСТАН»

07.00 «Споёмте, друзья!» (на татарском языке) (6+)
07.50, 09.00, 20.30, 22.30 Новости Татарстана (на татарском языке) (12+)
08.00, 04.00 «Манзара» (6+)
10.00, 16.30, 21.30, 23.30 Новости Татарстана (12+)
10.10 «Здравствуйте!» (12+)
11.00, 01.30 Т/с «Если нам судьба» (12+)
12.00, 19.00 Т/с «Запретная любовь» (12+)
13.00 «Закон. Парламент. Общество» (на татарском языке) (12+)
13.30, 20.00 «Татары» (на татарском языке) (12+)
14.00, 00.40 Т/с «Никогда не откажусь» (12+)
15.00 «Семь дней» (12+)
16.00 «Закон. Парламент. Общество» (12+)
16.50 «Мой формат» (12+)
17.15 Мультфильм (0+)
17.35 М/с «Воины мифов. Хранители легенд» (6+)
18.00 Т/с «Маугли» (6+)
21.00, 03.30 «Точка опоры» (на татарском языке) (16+)
22.00, 00.00 «Вызов 112» (16+)
22.15 «Гостинчик для малышей» (на татарском языке) (0+)
23.00 «Tatarstan today. Открытый миру» (6+)
00.10 «Реальная экономика» (12+)
02.20 «Черное озеро. Табор фиктивных детей» (16+)
02.45 «Песочные часы» (12+)
05.40 «От сердца - к сердцу» (на татарском языке) (6+)
06.30 Ретро-концерт (0+)

ВТОРНИК, 13 ОКТЯБРЯ

«ПЕРВЫЙ КАНАЛ»

05.00, 09.15 Доброе утро
09.00, 12.00, 15.00, 03.00 Новости
09.40 Жить здорово! (16+)
10.50 Модный приговор (6+)
12.10, 17.00, 01.10, 03.05 Время покажет (16+)
14.10 Гражданская оборона (16+)
15.15 Давай поженимся! (16+)
16.00 «Мужское/Женское» (16+)
18.00 Вечерние новости
18.40 На самом деле (16+)
19.45 Пусть говорят (16+)
21.00 Время
21.30 Т/с «Мосгаз. Новое дело майора Черкасова» (16+)
22.30 Док-ток (16+)
23.30 Вечерний Ургант (16+)
00.10 Т/с «Есенин» (16+)

«РОССИЯ 1»

05.00, 09.30 «Утро России»
09.00, 14.30, 21.05 Вести. Местное время
09.55 «О самом главном». Ток-шоу (12+)
11.00, 14.00, 17.00, 20.00 Вести
11.30 «Судьба человека с Борисом Корчевниковым» (12+)
12.40, 18.40 «60 Минут» (12+)
14.55 Т/с «Тайны следствия» (12+)
17.15 «Андрей Малахов. Прямой эфир» (16+)
21.20 Т/с «Возвращение» (12+)
23.30 «Вечер с Владимиром Соловьёвым» (12+)
02.20 Т/с «Каменская» (16+)

«МАТЧ ТВ»

06.00, 08.55, 12.00, 14.45, 16.50, 20.55 Новости
06.05, 12.05, 14.50, 23.45 Все на Матч! (12+)
09.00 Профессиональный бокс. Фёдор Чудинов против Эзекьеля Освальдо Мадерны. Бой за титул WBA Continental в суперсреднем весе (16+)
09.55 «Тотальный футбол» (12+)
10.40 Специальный репортаж «Россия - Турция. Live» (12+)
11.00 Мини-футбол. Лига чемпионов. «Финал 4-х». Обзор (0+)
11.30 Футбол. «Чемпионат мира-2022». Отборочный турнир. Обзор (0+)
13.00 Теннис. ATP. St.Petersburg Open (0+)
15.40 Смешанные единоборства. KSW. Мамед Халидов против Скотта Аскхэма. Реванш (16+)
16.55 Футбол. «Чемпионат Европы-2021». Молодёжные сборные. Отборочный турнир. Латвия - Россия (0+)
18.55 Футбол. Лига наций. Азербайджан - Кипр (0+)
21.05 Все на футбол! (12+)
21.35 Футбол. Лига наций. Украина - Испания (0+)
00.55 Футбол. «Чемпионат мира-2022». Отборочный турнир. Венесуэла - Парагвай (0+)
02.55 Футбол. «Чемпионат мира-2022». Отборочный турнир. Перу - Бразилия (0+)

«НТВ»

05.05 Т/с «Мухтар. Новый след» (16+)
06.00 «Утро. Самое лучшее» (16+)
08.00, 10.00, 13.00, 16.00, 19.00, 23.20 Сегодня
08.25, 10.25 Т/с «Морские дьяволы. Рубежи Родины» (16+)
13.25 Обзор. Чрезвычайное происшествие
14.00, 01.25 «Место встречи» (16+)
16.25 «ДНК» (16+)
18.30, 19.40 Т/с «Пёс» (16+)
21.20 Т/с «Старые кадры» (16+)
23.30 «Энергия Великой Победы» (12+)
03.15 «Их нравы» (0+)
03.35 Т/с «Свидетели» (16+)

«СТС»

06.00, 05.45 «Ералаш»
06.25 М/с «Спирит. Дух свободы» (6+)
06.45 М/с «Приключения Вуди и его друзей» (0+)
07.35 М/с «Охотники на троллей» (6+)
08.00, 19.00 Т/с «Кухня. Война за отель» (16+)
09.00 «Уральские пельмени. Смех-Book» (16+)
09.10 Х/ф «Tomb Raider. Лара Крофт» (16+)
11.30 Т/с «Воронины» (16+)
14.05 Т/с «Отель «Элеон» (16+)
20.00 Х/ф «Неуправляемый» (16+)
22.00 Х/ф «Алита. Боевой ангел» (16+)
00.30 «Русские не смеются» (16+)
01.35 Т/с «Вы все меня бесите» (16+)
02.25 «Сезоны любви» (16+)
03.15 «Шоу выходного дня» (16+)
04.50 «6 кадров» (16+)
05.05 М/ф «Фока - на все руки дока» (0+)
05.20 М/ф «Три банана» (0+)
05.40 М/ф «Лесная история» (0+)

«РОССИЯ К»

06.30, 07.00, 07.30, 10.00, 15.00, 19.30, 23.30 Новости культуры
06.35 «Пешком...» Москва бородинская
07.05, 20.05 «Правила жизни»
07.40, 18.40 Д/с «Ключ к разгадке древних сокровищ»
08.30 Д/ф «Греция. Монастыри Метеоры»
08.50, 16.15 Х/ф «Дни хирурга Мишкина» (0+)
10.15 «Наблюдатель»
11.10, 00.20 XX век. «Поет Эдита Пьеха. Юбилейный концерт»
12.30, 22.25 Х/ф «Бесы» (18+)
13.35 «Кинескоп»
14.15 Д/ф «Италия. Исторический центр Сан-Джиминьяно»
14.30, 23.50 «Александр Пушкин. Борис Годунов»
15.05 «Эрмитаж»
15.35 «Сати. Нескучная классика...»
17.20 «Новая физика. Теория относительности»
17.50 П.Чайковский. Симфония N5
19.45 «Главная роль»
20.30 «Спокойной ночи, малыши!»
20.45 «Искусственный отбор»
21.25 А.Козлов. Линия жизни
01.40 М.Мусоргский. «Картинки с выставки»
02.15 Д/ф «Хроническому пессимисту с любовью. Саша Черный»

«ТВЦ»

06.00 Настроение
08.10 Х/ф «Приключения Шерлока Холмса и доктора Ватсона. Собака Баскервилей» (0+)
11.30, 14.30, 17.50, 22.00 События
11.50, 02.55 Т/с «Коломбо» (12+)
13.40, 05.20 Мой герой. Екатерина Скулкина (12+)
14.50 Город новостей
15.05 Т/с «Анна-детективъ» (12+)
16.55 Прощание. Людмила Гурченко (12+)
18.10 Х/ф «Ныряльщица за жемчугом» (12+)
22.35 Осторожно, мошенники! (16+)
23.05, 01.35 Д/ф «Савелий Крамаров. Рецепт ранней смерти» (16+)
00.00 События. 25-й час
00.35 Петровка, 38 (16+)
00.55 Прощание. Эдуард Лимонов (16+)
02.15 Д/ф «Укол зонтиком» (12+)
04.25 Смех с доставкой на дом (12+)

«ДОМАШНИЙ»

06.30, 05.30 «По делам несовершеннолетних» (16+)
08.00 «Давай разведемся!» (16+)
09.05, 03.50 «Тест на отцовство» (16+)
11.15, 03.00 Д/с «Реальная мистика» (16+)
12.20, 02.10 Д/с «Понять. Простить» (16+)
13.25, 01.15 Д/с «Порча» (16+)
13.55, 01.40 Д/с «Знахарка» (16+)
14.25 Х/ф «Мама будет против» (12+)
19.00 Х/ф «Одно тёплое слово» (16+)
23.10 Т/с «Женский доктор 3» (16+)
06.20 «6 кадров» (16+)

«ЗВЕЗДА»

06.00 «Сегодня утром» (12+)
08.00, 13.00, 18.00, 21.15 Новости дня
08.30, 18.30 Специальный репортаж (12+)
08.50, 10.05, 13.25, 14.05 Т/с «Звонарь» (16+)
10.00, 14.00 Военные новости
18.50 Д/с «Неизвестные сражения Великой Отечественной. Миус-фронт» (12+)
19.40 «Легенды армии с Александром Маршалом» (12+)
20.25 «Улика из прошлого» (16+)
21.25 «Открытый эфир» (12+)
23.05 «Между тем» (12+)
23.40 Т/с «Дума о Ковпаке» (12+)
03.10 Х/ф «Дочки-матери» (16+)

«ТНВ-ТАТАРСТАН»

07.00, 06.05 «От сердца - к сердцу» (на татарском языке) (6+)
07.50, 09.00, 20.30 Новости Татарстана (на татарском языке) (12+)
08.00, 04.00 «Манзара» (6+)
10.00, 16.30, 23.30 Новости Татарстана (12+)
10.10 «Здравствуйте!» (12+)
11.00, 01.00 Т/с «Если нам судьба» (12+)
12.00, 19.00 Т/с «Запретная любовь» (12+)
13.00 «Родная земля» (на татарском языке) (12+)
13.30, 03.30 «Точка опоры» (на татарском языке) (16+)
14.00, 00.10 Т/с «Никогда не откажусь» (12+)
15.00, 20.00 Д/ф «Суровая планета» (12+)
16.00 «Путь» (12+)
16.15 «Не от мира сего…» (12+)
16.50 «Дорога без опасности» (12+)
17.15 Мультфильмы (0+)
17.35 М/с «Воины мифов. Хранители легенд» (6+)
18.00 Т/с «Маугли» (6+)
21.00 Хоккей. Чемпионат КХЛ. «Ак Барс» (Казань) - «Трактор» (Челябинск) (6+)
00.00 «Вызов 112» (16+)
01.50 «Видеоспорт» (12+)
02.15 «Соотечественники» (12+)
02.40 «Чёрное озеро. Непрозвучавшие взрывы» (16+)
03.05 «Хуршида - Муршида» (12+)
05.40 «Литературное наследие» (на татарском языке) (12+)

СРЕДА, 14 ОКТЯБРЯ

«ПЕРВЫЙ КАНАЛ»
05.00, 09.15 Доброе утро
09.00, 12.00, 15.00, 03.00 Новости
09.40 Жить здорово! (16+)
10.50 Модный приговор (6+)
12.10, 17.00, 01.10, 03.05 Время покажет (16+)
14.10 Гражданская оборона (16+)
15.15 Давай поженимся! (16+)
16.00, 03.40 «Мужское/Женское» (16+)
18.00 Вечерние новости
18.40 На самом деле (16+)
19.45 Пусть говорят (16+)
21.00 Время
21.30 Т/с «Мосгаз. Новое дело майора Черкасова» (16+)
22.30 Док-ток (16+)
23.30 Вечерний Ургант (16+)
00.10 Т/с «Есенин» (16+)

«РОССИЯ 1»
05.00, 09.30 «Утро России»
09.00, 14.30, 21.05 Вести. Местное время
09.55 «О самом главном». Ток-шоу (12+)
11.00, 14.00, 17.00, 20.00 Вести
11.30 «Судьба человека с Борисом Корчевниковым» (12+)
12.40, 18.40 «60 Минут» (12+)
14.55 Т/с «Тайны следствия» (12+)
17.15 «Андрей Малахов. Прямой эфир» (16+)
21.20 Т/с «Возвращение» (12+)
23.30 «Вечер с Владимиром Соловьёвым» (12+)
02.20 Т/с «Каменская» (16+)
04.05 Т/с «Отец Матвей» (12+)

«МАТЧ ТВ»
06.00, 08.55, 12.00, 14.45, 16.50, 20.55 Новости
06.05, 12.05, 14.50, 19.25, 23.45 Все на Матч! (12+)
09.00 Профессиональный бокс. Эдуард Трояновский. Лучшие бои (16+)
10.00 Д/ф «Я стану легендой» (12+)
11.00, 20.25 Футбол. Обзор Лиги наций (0+)
11.30, 02.30 Д/с «Заклятые соперники» (12+)
13.00 Теннис. ATP. St.Petersburg Open (0+)
15.40 Смешанные единоборства. Bellator. Майкл Пейдж против Росса Хьюстона. Чейк Конго против Тима Джонсона (0+)
16.55 Хоккей. КХЛ. «Металлург» (Магнитогорск) - «Авангард» (Омск) (0+)
19.55 Футбол. «Чемпионат мира-2022». Отборочный турнир. Обзор (0+)
21.05 Все на футбол! (12+)
21.35 Футбол. Лига наций. Италия - Нидерланды (0+)
00.30 Футбол. Лига наций. Россия - Венгрия (0+)
03.00 Д/с «Спортивный детектив. Повелитель времени» (12+)
04.00 Баскетбол. Евролига. Мужчины. «Фенербахче» (Турция) - ЦСКА (Россия) (0+)

«НТВ»
05.05 Т/с «Мухтар. Новый след» (16+)
06.00 «Утро. Самое лучшее» (16+)
08.00, 10.00, 13.00, 16.00, 19.00, 23.40 Сегодня
08.25, 10.25 Т/с «Морские дьяволы. Рубежи Родины» (16+)
13.25 Обзор. Чрезвычайное происшествие
14.00, 01.35 «Место встречи» (16+)
16.25 «ДНК» (16+)
18.30, 19.40 Т/с «Пёс» (16+)
21.20 Т/с «Старые кадры» (16+)
23.50 «Поздняков» (16+)
00.00 «Захар Прилепин. Уроки русского» (12+)
00.30 «Мы и наука. Наука и мы» (12+)
03.30 Т/с «Свидетели» (16+)

«СТС»
06.00, 05.50 «Ералаш»
06.25 М/с «Спирит. Дух свободы» (6+)
06.45 М/с «Приключения Вуди и его друзей» (0+)
07.35 М/с «Охотники на троллей» (6+)
08.00, 19.00 Т/с «Кухня. Война за отель» (16+)
09.00 Х/ф «Неуправляемый» (16+)
11.00 Т/с «Воронины» (16+)
14.05 Т/с «Отель «Элеон» (16+)
20.00 Х/ф «2012» (16+)
23.05 Х/ф «Va-банк» (16+)
00.55 «Русские не смеются» (16+)
01.55 Т/с «Вы все меня бесите» (16+)
02.45 «Сезоны любви» (16+)
03.35 «Слава Богу, ты пришёл!» (16+)
05.10 М/ф «Фильм, фильм, фильм» (0+)
05.30 М/ф «Старые знакомые» (0+)

«РОССИЯ К»
06.30, 07.00, 07.30, 10.00, 15.00, 19.30, 23.30 Новости культуры
06.35 «Святыни Христианского мира. Покров»
07.05, 20.05 «Правила жизни»
07.40, 18.40 Д/с «Ключ к разгадке древних сокровищ»
08.30 Д/ф «Италия. Исторический центр Сан-Джиминьяно»
08.45, 16.15 Х/ф «Дни хирурга Мишкина» (0+)
10.15 «Наблюдатель»
11.10 XX век. «Встреча с писателем. Чингиз Айтматов»
12.10 Д/ф «Польша. Исторический центр Кракова»
12.30 Х/ф «Бесы» (18+)
13.35 Д/ф «Хроническому пессимисту с любовью. Саша Черный»
14.15 Д/с «Первые в мире»
14.30, 23.50 «Александр Пушкин. Борис Годунов»
15.05 «Библейский сюжет»
15.35 «Белая студия»
17.25 Жизнь замечательных идей. «Новая физика. Реликтовое излучение»
17.55, 01.35 Произведения Я. Сибелиуса
19.45 «Главная роль»
20.35 Д/ф «Время дано...»
21.40 Власть факта. «XVIII век»
22.25 Х/ф «Бесы» (18+)
00.20 XX век. «Творческий вечер Валерия Золотухина»
02.15 Д/ф «Элегия. Виктор Борисов-Мусатов»

«ТВЦ»
06.00 Настроение
08.10 Доктор И... (16+)
08.40 Х/ф «Бессонная ночь» (16+)
10.35 Д/ф «Две жизни Майи Булгаковой» (12+)
11.30, 14.30, 17.50, 22.00 События
11.50, 02.55 Т/с «Коломбо» (12+)
13.40, 05.20 Мой герой. Андрей Ташков (12+)
14.50 Город новостей
15.05 Т/с «Анна-детективъ» (12+)
16.55 Прощание. Олег Попов (16+)
18.15 Х/ф «Смертельный тренинг» (16+)
22.35 Линия защиты (16+)
23.05, 01.35 Прощание. Леонид Филатов (16+)
00.00 События. 25-й час
00.35 Петровка, 38 (16+)
00.55 Д/ф «Тамара Носова. Не бросай меня!» (16+)
02.15 Д/ф «Смертельный десант» (12+)
04.25 Смех с доставкой на дом (12+)

«ДОМАШНИЙ»
06.30 «По делам несовершеннолетних» (16+)
08.00 «Давай разведемся!» (16+)
09.10 «Тест на отцовство» (16+)
11.20 Д/с «Реальная мистика» (16+)
12.30 Д/с «Понять. Простить» (16+)
13.35 Д/с «Порча» (16+)
14.05 Д/с «Знахарка» (16+)
14.35 Х/ф «Обманутые надежды» (12+)
19.00 Х/ф «Пропасть между нами» (16+)
23.15 Т/с «Женский доктор 3» (16+)
02.05 Д/с «Порча» (16+)
02.35 Д/с «Знахарка» (16+)
03.00 Д/с «Понять. Простить» (16+)
03.50 Д/с «Реальная мистика» (16+)
04.45 «Тест на отцовство» (16+)
06.25 «6 кадров» (16+)

«ЗВЕЗДА»
06.00 «Сегодня утром» (12+)
08.00, 13.00, 18.00, 21.15 Новости дня
08.30, 18.30 Специальный репортаж (12+)
08.50, 10.05, 13.25, 14.05 Т/с «Звонарь» (16+)
10.00, 14.00 Военные новости
18.50 Д/с «Неизвестные сражения Великой Отечественной. Курляндия» (12+)
19.40 «Последний день» (12+)
20.25 Д/с «Секретные материалы» (12+)
21.25 «Открытый эфир» (12+)
23.05 «Между тем» (12+)
23.40 Т/с «Дума о Ковпаке» (12+)
02.25 Х/ф «Два долгих гудка в тумане» (0+)
03.40 Х/ф «Дочки-матери» (16+)
05.15 Д/ф «Выдающиеся авиаконструкторы. Николай Поликарпов» (12+)

«ТНВ-ТАТАРСТАН»
07.00 «Шоу Джавида» (на татарском языке) (16+)
07.50, 09.00, 20.30 Новости Татарстана (на татарском языке) (12+)
08.00 «Манзара» (6+)
10.00, 16.30, 23.30 Новости Татарстана (12+)
10.10 «Здравствуйте!» (12+)
11.00, 01.00 Т/с «Если нам судьба» (12+)
12.00, 19.00 Т/с «Запретная любовь» (12+)
13.00, 06.30 Ретро-концерт (0+)
13.30, 03.30 «Точка опоры» (на татарском языке) (16+)
14.00, 00.10 Т/с «Никогда не откажусь» (12+)
15.00 «Каравай» (6+)
15.30 «Tatarstan today. Открытый миру» (6+)
16.00 «Секреты татарской кухни» (12+)
16.50 «Литературное наследие» (на татарском языке) (12+)
17.20 Мультфильмы (0+)
17.35 М/с «Воины мифов. Хранители легенд» (6+)
18.00 Т/с «Маугли» (6+)
20.00 Д/ф «Суровая планета» (12+)
21.00 Хоккей. Чемпионат КХЛ. «Ак Барс» (Казань) - «Амур» (Хабаровск) (6+)
00.00 «Вызов 112» (16+)
01.50 «Видеоспорт» (12+)
02.15 «Соотечественники» (12+)
02.40 «Черное озеро. Грабители с большой дороги» (16+)
03.05 «Хуршида - Муршида» (12+)
04.00 «Манзара» (6+)
05.40 «От сердца - к сердцу» (на татарском языке) (6+)

ЧЕТВЕРГ, 15 ОКТЯБРЯ

«ПЕРВЫЙ КАНАЛ»
05.00, 09.15 Доброе утро
09.00, 12.00, 15.00, 03.00 Новости
09.40 Жить здорово! (16+)
10.50 Модный приговор (6+)
12.10, 17.00, 02.00, 03.05 Время покажет (16+)
14.10 Гражданская оборона (16+)
15.15 Давай поженимся! (16+)
16.00 «Мужское/Женское» (16+)
18.00 Вечерние новости
18.40 На самом деле (16+)
19.45 Пусть говорят (16+)
21.00 Время
21.30 Т/с «Мосгаз. Новое дело майора Черкасова» (16+)
22.30 Док-ток (16+)
23.30 Вечерний Ургант (16+)
00.10 Т/с «Есенин» (16+)

«РОССИЯ 1»
05.00, 09.30 «Утро России»
09.00, 14.30, 21.05 Вести. Местное время
09.55 «О самом главном». Ток-шоу (12+)
11.00, 14.00, 17.00, 20.00 Вести
11.30 «Судьба человека с Борисом Корчевниковым» (12+)
12.40, 18.40 «60 Минут» (12+)
14.55 Т/с «Тайны следствия» (12+)
17.15 «Андрей Малахов. Прямой эфир» (16+)
21.20 Т/с «Возвращение» (12+)
23.30 «Вечер с Владимиром Соловьёвым» (12+)
02.20 Т/с «Каменская» (16+)

«МАТЧ ТВ»
06.00, 08.55, 12.00, 14.45, 16.50, 19.05, 21.50 Новости
06.05, 12.05, 14.50, 19.10, 23.55 Все на Матч! (12+)
09.00 Профессиональный бокс. Всемирная Суперсерия. Финал. Майрис Бриедис против Юниера Дортикоса (16+)
10.00 Футбол. Лига наций. Россия - Венгрия (0+)
11.00, 18.05 Футбол. Обзор Лиги наций (0+)
13.00 Теннис. ATP. St.Petersburg Open (0+)
15.40 «Большой хоккей» (12+)
16.10 Специальный репортаж «Выжить ради хоккея» (12+)
16.30 Специальный репортаж «Россия - Венгрия. Live» (12+)
16.55 Все на футбол! Сборная России (16+)
19.55 Профессиональный бокс. Международный турнир «Kold Wars II». Эдуард Трояновский против Ренальда Гарридо. Александр Подольский против Эльнура Самедова (16+)
21.55 Баскетбол. Евролига. Мужчины. «Валенсия» (Испания) - «Зенит» (Россия) (0+)
00.40 Смешанные единоборства. ACA. Абдул-Азиз Абдулвахабов против Александра Сарнавского (16+)
02.00 Баскетбол. Евролига. Мужчины. «Реал» (Испания) - «Химки» (Россия) (0+)
04.00 Смешанные единоборства. Bellator. Кристиана «Сайборг» Жустино против Арлин Бленкоув (16+)

«НТВ»
05.05 Т/с «Мухтар. Новый след» (16+)
06.00 «Утро. Самое лучшее» (16+)
08.00, 10.00, 13.00, 16.00, 19.00, 23.40 Сегодня
08.25, 10.25 Т/с «Морские дьяволы. Рубежи Родины» (16+)
13.25 Обзор. Чрезвычайное происшествие
14.00, 01.20 «Место встречи» (16+)
16.25 «ДНК» (16+)
18.30, 19.40 Т/с «Пёс» (16+)
21.20 Т/с «Старые кадры» (16+)
23.50 «ЧП. Расследование» (16+)
00.20 «Олег Лундстрем. Жизнь в стиле джаз» (0+)
03.15 «Их нравы» (0+)
03.35 Т/с «Свидетели» (16+)

«СТС»
06.00, 05.50 «Ералаш»
06.25 М/с «Спирит. Дух свободы» (6+)
06.45 М/с «Приключения Вуди и его друзей» (0+)
07.35 М/с «Охотники на троллей» (6+)
08.00, 19.00 Т/с «Кухня. Война за отель» (16+)
09.00 Х/ф «2012» (16+)
12.00 Т/с «Воронины» (16+)
14.05 Т/с «Отель «Элеон» (16+)
20.00 Х/ф «Война миров Z» (12+)
22.20 Х/ф «Война миров» (16+)
00.40 «Русские не смеются» (16+)
01.40 Т/с «Вы все меня бесите» (16+)
02.30 «Сезоны любви» (16+)
03.20 «Слава Богу, ты пришёл!» (16+)
04.55 «6 кадров» (16+)
05.15 М/ф «Стойкий оловянный солдатик» (0+)
05.30 М/ф «Сказка о солдате» (0+)

«РОССИЯ К»
06.30, 07.00, 07.30, 10.00, 15.00, 19.30, 23.30 Новости культуры
06.35 «Пешком...» Москва книжная
07.05 «Правила жизни»
07.40, 18.40 Д/с «Ключ к разгадке древних сокровищ»
08.25 Цвет времени. Карандаш
08.35, 16.20 Х/ф «Это было прошлым летом»
10.15 «Наблюдатель»
11.10 «Творческий вечер Валерия Золотухина»
12.30, 22.15 Х/ф «Бесы» (18+)
13.35 «Абсолютный слух»
14.15 Д/с «Первые в мире. Субмарина Джевецкого»
14.30, 23.50 Александр Пушкин. «Борис Годунов»
15.05 Моя любовь - Россия! «В гостях у крымских караимов»
15.35 «2 Верник 2»
17.40 Д/ф «Франция. Страсбург - Гранд-Иль»
17.55, 01.00 Концерт Э.Григ. для фортепиано с оркестром
19.45 «Главная роль»
20.05 Открытая книга. Дмитрий Воденников «Сны о Чуне»
20.30 «Спокойной ночи, малыши!»
20.50 Д/ф «12 стульев. Держите гроссмейстера!»
21.35 «Энигма. Даниэль Баренбойм. Музыка эпохи пандемии»
00.20 Д/ф «В поисках утраченного времени»
01.40 Д/ф «Алиса Коонен»
02.25 Д/ф «Австрия. Зальцбург. Дворец Альтенау»

«ТВЦ»
06.00 Настроение
08.10 Доктор И... (16+)
08.45 Х/ф «Смерть на взлете» (12+)
10.35 Д/ф «Борис Щербаков. Вечный жених» (12+)
11.30, 14.30, 17.50, 22.00, 00.00 События
11.50, 03.05 Т/с «Коломбо» (12+)
13.40, 05.20 Мой герой. Варвара Шмыкова (12+)
14.50 Город новостей
15.05 Т/с «Анна-детективъ» (12+)
16.55 Прощание. Сталин и Прокофьев (16+)
18.10 Х/ф «Одноклассники смерти» (12+)
22.35 «10 самых... Звёздные разлучницы» (16+)
23.05 Д/ф «Актёрские драмы. Роль как приговор» (12+)
00.35 Петровка, 38 (16+)
00.55 Удар властью. Чехарда премьеров (16+)
01.35 Прощание. Олег Ефремов (16+)
02.20 Д/ф «Признания нелегала» (12+)
04.35 Д/ф «Василий Ливанов. Я умею держать удар» (12+)

«ДОМАШНИЙ»
06.30, 06.10 «6 кадров» (16+)
06.40 «По делам несовершеннолетних» (16+)
08.10 «Давай разведемся!» (16+)
09.20, 04.30 «Тест на отцовство» (16+)
11.30, 03.40 Д/с «Реальная мистика» (16+)
12.35, 02.50 Д/с «Понять. Простить» (16+)
13.40, 01.55 Д/с «Порча» (16+)
14.10, 02.25 Д/с «Знахарка» (16+)
14.40 Х/ф «Одно тёплое слово» (16+)
19.00 Х/ф «Ради жизни» (16+)
23.05 Т/с «Женский доктор 3» (16+)

«ЗВЕЗДА»
06.00 «Сегодня утром» (12+)
08.00, 13.00, 18.00, 21.15 Новости дня
08.25, 10.05, 13.25, 14.05 Т/с «Звонарь 2» (16+)
10.00, 14.00 Военные новости
18.30 Специальный репортаж (12+)
18.50 Д/с «Неизвестные сражения Великой Отечественной. Сандомирский плацдарм» (12+)
19.40 «Легенды телевидения» (12+)
20.25 «Код доступа» (12+)
21.25 «Открытый эфир» (12+)
23.05 «Между тем» (12+)
23.40 Х/ф «От Буга до Вислы» (12+)
02.15 Х/ф «Золотая баба» (6+)
03.30 Х/ф «Два долгих гудка в тумане» (0+)
04.50 Д/ф «Выдающиеся авиаконструкторы. Олег Антонов» (12+)
05.25 Д/ф «Раздвигая льды» (12+)

«ТНВ-ТАТАРСТАН»
07.00 «Головоломка» (на татарском языке) (6+)
07.50, 09.00, 20.30, 22.30 Новости Татарстана (на татарском языке) (12+)
08.00, 04.00 «Манзара» (6+)
10.00, 16.30, 21.30, 23.30 Новости Татарстана (12+)
10.10 «Здравствуйте!» (12+)
11.00, 01.00 Т/с «Если нам судьба» (12+)
12.00, 19.00 Т/с «Запретная любовь» (12+)
13.00, 01.50 «Соотечественники» (12+)
13.30 «Татары» (на татарском языке) (12+)
14.00, 00.10 Т/с «Никогда не откажусь» (12+)
15.00 Д/ф «Живая природа» (12+)
16.00 «Каравай» (6+)
16.50 «Зебра полосатая» (0+)
17.15 Мультфильмы (0+)
17.35 М/с «Воины мифов. Хранители легенд» (6+)
18.00 Т/с «Маугли» (6+)
20.00 «Путник» (на татарском языке) (6+)
21.00, 03.35 «Точка опоры» (на татарском языке) (16+)
22.00, 00.00 «Вызов 112» (16+)
22.15 «Гостинчик для малышей» (на татарском языке) (0+)
23.00 Д/ф «Спасите питомца» (12+)
02.15 «Черное озеро. Адское кладбище» (16+)
02.40 «Песочные часы» (на татарском языке) (12+)
05.40 «От сердца - к сердцу» (на татарском языке) (6+)
06.30 Ретро-концерт (0+)

ПЯТНИЦА, 16 ОКТЯБРЯ

«ПЕРВЫЙ КАНАЛ»

05.00, 09.15 Доброе утро
09.00, 12.00, 15.00 Новости
09.40 Жить здорово! (16+)
10.50, 02.40 Модный приговор (6+)
12.10, 17.00 Время покажет (16+)
14.10 Гражданская оборона (16+)
15.15, 03.30 Давай поженимся! (16+)
16.00, 04.10 «Мужское/Женское» (16+)
18.00 Вечерние новости
18.40 Человек и закон (16+)
19.45 Поле чудес (16+)
21.00 Время
21.30 Голос (12+)
23.30 Вечерний Ургант (16+)
00.25 Концерт группы Metallica с симфоническим оркестром Сан-Франциско (12+)
02.00 Наедине со всеми (16+)

«РОССИЯ 1»

05.00, 09.30 «Утро России»
09.00, 14.30, 21.05 Вести. Местное время
09.55 «О самом главном». Ток-шоу (12+)
11.00, 14.00, 17.00, 20.00 Вести
11.30 «Судьба человека с Борисом Корчевниковым» (12+)
12.40, 18.40 «60 Минут» (12+)
14.55 Т/с «Тайны следствия» (12+)
17.15 «Андрей Малахов. Прямой эфир» (16+)
21.20 «Юморина-2020» (16+)
00.40 Х/ф «Знахарка» (12+)
04.05 Т/с «Отец Матвей» (12+)

«МАТЧ ТВ»

06.00, 08.55, 12.00, 14.45, 18.25 Новости
06.05, 12.05, 14.50, 23.55 Все на Матч! (12+)
09.00 Бокс. Bare Knuckle FC. Артём Лобов против Джейсона Найта. Реванш (0+)
10.00 Смешанные единоборства. Bellator. Кристиана «Сайборг» Жустино против Арлин Бленкоув (16+)
11.10 Специальный репортаж «Россия - Венгрия. Live» (12+)
11.30 Футбол. «Чемпионат мира-2022». Отборочный турнир. Обзор (0+)
13.00 Теннис. ATP. St.Petersburg Open (0+)
15.40 Регби. Лига Ставок - Кубок России. Финал. «Енисей-СТМ» (Красноярск) - «Красный Яр» (Красноярск) (0+)
17.55 Все на футбол! Афиша (12+)
18.30 Все на хоккей! (12+)
19.10 Хоккей. КХЛ. ЦСКА - СКА (Санкт-Петербург) (0+)
21.55 Баскетбол. Евролига. Мужчины. «Баскония» (Испания) - «Химки» (Россия) (0+)
00.40 «Точная ставка» (16+)
01.00 Х/ф «Эдди «Орёл» (16+)
03.00 Д/с «Спортивный детектив. Заколдованная шпага» (12+)
04.00 Баскетбол. Евролига. Мужчины. ЦСКА (Россия) - «Альба» (Германия) (0+)

«НТВ»

05.05 Т/с «Мухтар. Новый след» (16+)
06.00 «Утро. Самое лучшее» (16+)
08.00, 10.00, 13.00, 16.00, 19.00 Сегодня
08.25, 10.25 Т/с «Морские дьяволы. Рубежи Родины» (16+)
13.25 Обзор. Чрезвычайное происшествие
14.00 «Место встречи» (16+)
16.25 «ДНК» (16+)
17.25 «Жди меня» (12+)
18.20, 19.40 Т/с «Пёс» (16+)
21.20 Т/с «Старые кадры» (16+)
23.30 «Своя правда» (16+)
01.25 «Квартирный вопрос» (0+)
02.30 Х/ф «Трио» (16+)
04.15 Т/с «Свидетели» (16+)

«СТС»

06.00, 05.45 «Ералаш»
06.25 М/с «Спирит. Дух свободы» (6+)
06.45 М/с «Приключения Вуди и его друзей» (0+)
07.35 М/с «Охотники на троллей» (6+)
08.00 Т/с «Кухня. Война за отель» (16+)
09.00 Х/ф «Война миров» (16+)
11.20 Х/ф «Война миров Z» (12+)
13.35 «Уральские пельмени. СмехBook» (16+)
13.45 Шоу «Уральских пельменей» (16+)
20.00 «Русские не смеются» (16+)
21.00 Х/ф «Хэнкок» (16+)
22.50 Х/ф «Чужой против хищника» (12+)
00.40 Х/ф «Чужие против хищника. Реквием» (16+)
02.30 «Слава Богу, ты пришёл!» (16+)
04.05 «6 кадров» (16+)
05.00 М/ф «Сердце храбреца» (0+)
05.20 М/ф «Необитаемый остров» (0+)
05.35 М/ф «Про мамонтенка» (0+)

«РОССИЯ К»

06.30, 07.00, 07.30, 10.00, 15.00, 19.30, 23.00 Новости культуры
06.35 «Пешком...» Москва боярская
07.05 «Правила жизни»
07.40 «Черные дыры. Белые пятна»
08.20 Д/ф «Франция. Страсбург - Гранд-Иль»
08.40, 16.15 Х/ф «Это было прошлым летом»
10.15 Х/ф «Дни и ночи» (0+)
12.00 Открытая книга. Дмитрий Воденников «Сны о Чуне»
12.30 Х/ф «Бесы» (18+)
13.45 Власть факта. «XVIII век»
14.30 «Александр Пушкин. Борис Годунов»
15.05 Письма из провинции. Псковская область
15.35 «Энигма. Даниэль Баренбойм. Музыка эпохи пандемии»
17.35 Д/ф «Алиса Коонен»
18.20 «Царская ложа»
19.00 «Смехоностальгия»
19.45 Леонид Десятников. Линия жизни
20.40 Х/ф «Культпоход в театр»
22.10 «2 Верник 2»
23.20 Х/ф «Английский пациент» (16+)
02.00 Искатели. «Клад-призрак»
02.45 М/ф «Дарю тебе звезду»

«ТВЦ»

06.00 Настроение
08.20 Доктор И... (16+)
08.55, 11.50 Х/ф «Детектив на миллион» (12+)
11.30, 14.30, 17.50 События
13.20, 15.05 Х/ф «Детектив на миллион. Жертвы искусства» (12+)
14.50 Город новостей
18.15 Х/ф «Правда» (18+)
20.00 Х/ф «Похищенный» (12+)
22.00 В центре событий (16+)
23.10 Д/ф «Станислав Садальский. Одинокий шут» (12+)
00.05 Д/ф «Михаил Булгаков. Роман с тайной» (12+)
01.00 Д/ф «Актёрские драмы. Роль как приговор» (12+)
01.40 Петровка, 38 (16+)
01.55 Х/ф «Пуля-дура. Агент для наследницы» (12+)
04.45 Д/ф «Ирония судьбы Эльдара Рязанова» (12+)

«ДОМАШНИЙ»

06.30 «6 кадров» (16+)
06.35, 04.55 «По делам несовершеннолетних» (16+)
08.05, 05.45 «Давай разведемся!» (16+)
09.15, 04.05 «Тест на отцовство» (16+)
11.25, 03.15 Д/с «Реальная мистика» (16+)
12.30, 02.25 Д/с «Понять. Простить» (16+)
13.35, 01.30 Д/с «Порча» (16+)
14.05, 01.55 Д/с «Знахарка» (16+)
14.35 Х/ф «Пропасть между нами» (16+)
19.00 Х/ф «Ты мой» (16+)
23.10 «Про здоровье» (16+)
23.25 Х/ф «Маша и медведь» (12+)

«ЗВЕЗДА»

06.10 Х/ф «Мерседес» уходит от погони» (12+)
08.00, 13.00, 18.00, 21.15 Новости дня
08.25, 10.05, 13.20, 14.05 Т/с «Звонарь 2» (16+)
10.00, 14.00 Военные новости
18.40, 21.25 Т/с «Назад в СССР» (16+)
23.10 «Десять фотографий» (6+)
00.00 Х/ф «В небе «ночные ведьмы» (6+)
01.35 Х/ф «Конец императора тайги» (0+)
03.00 Х/ф «По данным уголовного розыска...» (0+)
04.10 Х/ф «Золотая баба» (6+)
05.25 Д/с «Хроника Победы» (12+)

«ТНВ-ТАТАРСТАН»

07.00 «Народ мой…» (на татарском языке) (12+)
07.25 «Наставление» (6+)
07.50, 09.00, 20.30 Новости Татарстана (на татарском языке) (12+)
08.00 «Манзара» (6+)
10.00, 16.30, 21.00 Новости Татарстана (12+)
10.10 «Здравствуйте!» (12+)
11.00 Д/ф «Морская кухня» (12+)
12.00, 19.00 Т/с «Запретная любовь» (12+)
13.00 «Наставление» (на татарском языке) (6+)
13.30 «Татары» (на татарском языке) (12+)
14.00, 00.10 Т/с «Никогда не откажусь» (12+)
15.00 «Головоломка» (на татарском языке) (6+)
16.00 «Актуальный ислам» (6+)
16.15 «Азбука долголетия» (12+)
16.50 «Фолиант в столетнем переплёте» (12+)
17.15 Мультфильмы (0+)
17.35 М/с «Воины мифов. Хранители легенд» (6+)
18.25 Т/с «Маугли» (6+)
20.00 «Родная земля» (на татарском языке) (12+)
21.30 Хоккей. Чемпионат КХЛ. «Ак Барс» (Казань) - «Барыс» (Нур-Султан) (6+)
00.00 «Вызов 112» (16+)
01.00 Х/ф «Любовь. Инструкция по применению» (12+)
03.05 «Соотечественники» (12+)
03.30 «Черное озеро. И снег скрывает все следы» (16+)
03.55 Концерт (на татарском языке) (6+)
05.40 «От сердца - к сердцу» (на татарском языке) (6+)
06.30 Ретро-концерт (0+)

СУББОТА, 17 ОКТЯБРЯ

«ПЕРВЫЙ КАНАЛ»

06.00 Доброе утро. Суббота
09.00 Умницы и умники (12+)
09.45 Слово пастыря (0+)
10.00, 12.00 Новости
10.15 «101 вопрос взрослому» (12+)
11.10, 12.15 Видели видео? (6+)
13.55 На дачу! (6+)
15.00 Т/с «Из дела майора Черкасова. «Палач». Без срока давности» (16+)
16.00 Кто хочет стать миллионером? (12+)
17.20 Ледниковый период (0+)
21.00 Время
21.20 Сегодня вечером (16+)
23.00 Большая игра (16+)
00.10 Страна Советов. Забытые вожди (16+)
01.10 Наедине со всеми (16+)
01.55 Модный приговор (6+)
02.45 Давай поженимся! (16+)
03.25 «Мужское/Женское» (16+)

«РОССИЯ 1»

05.00 «Утро России. Суббота»
08.00 Вести. Местное время
08.20 Местное время. Суббота
08.35 «По секрету всему свету»
09.00 Всероссийский потребительский проект «Тест» (12+)
09.25 «Пятеро на одного»
10.10 «Сто к одному»
11.00 Вести
11.30 «Юмор! Юмор! Юмор!!!» (16+)
12.30 «Доктор Мясников» (12+)
13.40 Х/ф «Моё сердце с тобой» (12+)
18.00 «Привет, Андрей!». Вечернее шоу Андрея Малахова (12+)
20.00 Вести в субботу
21.00 Х/ф «Послушная жена» (12+)
01.05 Х/ф «Семья маньяка Беляева» (12+)

«МАТЧ ТВ»

06.00 Смешанные единоборства. Bellator. Джеймс Галлахер против Кэла Элленора (16+)
07.00, 12.05, 18.05, 00.00 Все на Матч! (12+)
09.00 Д/ф «Диего Марадона» (16+)
11.30 Все на футбол! Афиша (12+)
12.00, 13.50, 18.00 Новости
13.00 Смешанные единоборства. Bellator. Вадим Немков против Райана Бейдера. Валентин Молдавский против Роя Нельсона (16+)
13.55, 21.55 Футбол (0+)
15.55 Футбол. Чемпионат Италии. «Наполи» - «Аталанта» (0+)
18.55 Футбол. Чемпионат Италии. «Интер» - «Милан» (0+)
21.00 «После футбола с Георгием Черданцевым» (12+)
00.45 Теннис. ATP. St.Petersburg Open. 1/2 финала (0+)
02.00 Автоспорт. Российская серия кольцевых гонок (0+)
02.30 Д/с «Заклятые соперники» (12+)
03.00 Д/с «Спортивный детектив. Кровь в бассейне» (12+)
04.00 Футбол. Чемпионат Германии. «Хоффенхайм» - «Боруссия» (Дортмунд) (0+)

«НТВ»

05.00 «ЧП. Расследование» (16+)
05.30 Х/ф «Свой среди чужих, чужой среди своих» (0+)
07.20 «Смотр» (0+)
08.00, 10.00, 16.00 Сегодня
08.20 «Готовим с Алексеем Зиминым» (0+)
08.45 «Кто в доме хозяин?» (16+)
09.25 «Едим дома» (0+)
10.20 «Главная дорога» (16+)
11.00 «Живая еда» (12+)
12.00 Квартирный вопрос (0+)
13.00 «НашПотребНадзор» (16+)
14.00 «Поедем, поедим!» (0+)
15.00 «Своя игра» (0+)
16.20 «Следствие вели...» (16+)
18.00 «По следу монстра» (16+)
19.00 «Центральное телевидение» (16+)
20.20 «Ты не поверишь!» (16+)
21.20 «Секрет на миллион» (16+)
23.25 «Международная пилорама» (16+)
00.15 «Квартирник НТВ у Маргулиса» (16+)
01.30 «Дачный ответ» (0+)
02.30 Д/ф «Война и мир Захара Прилепина» (16+)
03.30 Т/с «Свидетели» (16+)

«СТС»

06.00, 05.45 «Ералаш»
06.20 М/с «Приключения Вуди и его друзей» (0+)
06.35 М/с «Тролли. Праздник продолжается!» (6+)
07.00 М/с «Три кота» (0+)
07.30 М/с «Том и Джерри» (0+)
08.00 М/с «Лекс и Плу. Космические таксисты» (6+)
08.25 Шоу «Уральских пельменей» (16+)
09.00 «ПроСТО кухня» (12+)
10.00 «Форт Боярд. Тайны крепости» (16+)
11.15, 02.05 Х/ф «Васаби» (16+)
13.05 Х/ф «Час пик» (16+)
15.05 Х/ф «Час пик 2» (12+)
16.55 Х/ф «Час пик 3» (16+)
18.40 Х/ф «Принц Персии. Пески времени» (12+)
21.00 Х/ф «Аладдин» (0+)
23.40 Х/ф «Оз. Великий и ужасный» (12+)
03.35 «Слава Богу, ты пришёл!» (16+)
04.25 «6 кадров» (16+)
05.05 М/ф «Ровно в три пятнадцать...» (0+)
05.25 М/ф «Ограбление по...2(плюс по-русски)» (0+)

«РОССИЯ К»

06.30 «Библейский сюжет»
07.05 М/ф «В стране невыученных уроков», «Мешок яблок», «Приключения Мюнхаузена»
08.30 Х/ф «Культпоход в театр»
10.00 Д/с «Святыни Кремля»
10.30 Х/ф «Дети Дон Кихота»
11.45 «Эрмитаж»
12.15 «Черные дыры. Белые пятна»
12.55, 01.35 Д/с «Династии»
13.50 Д/с «Ехал грека... Путешествие по настоящей России»
14.35 Д/ф «Приключения Аристотеля в Москве»
15.20 Больше, чем любовь. Татьяна Пельтцер и Ганс Тейблер
16.00 Х/ф «Малыш и Карлсон, который живет на крыше» (0+)
17.30 «Большие и маленькие»
19.25 Х/ф «Такова жизнь!»
21.15 Д/ф «История научной фантастики»
22.00 «Агора» Ток-шоу
23.00 «Клуб 37»
00.10 Х/ф «Любимая девушка» (0+)
02.30 М/ф «Великолепный Гоша», «Что там, под маской?»

«ТВЦ»

05.40 Х/ф «Бессонная ночь» (16+)
07.35 Православная энциклопедия (6+)
08.00 Полезная покупка (16+)
08.15 Х/ф «После дождичка в четверг...» (0+)
09.25, 11.45 Х/ф «Приключения Шерлока Холмса и доктора Ватсона. Сокровища Агры» (12+)
11.30, 14.30, 23.45 События
12.55, 14.45 Х/ф «Сельский детектив. Яблоня раздора» (12+)
15.10 Х/ф «Сельский детектив. Месть Чернобога» (12+)
17.05 Х/ф «Сельский детектив. Иголка в стоге сена» (12+)
21.00 Постскриптум (16+)
22.15 Право знать! (16+)
00.00 Приговор. Березовский против Абрамовича (16+)
00.50 Удар властью. Импичмент Ельцина (16+)
01.30 Границы дозволенного (16+)
02.00 Прощание. Сталин и Прокофьев (16+)
02.35 Прощание. Марина Голуб (16+)
03.15 Прощание. Людмила Гурченко (12+)
03.55 Прощание. Олег Попов (16+)
04.45 Смех с доставкой на дом (12+)

«ДОМАШНИЙ»

06.30 «6 кадров» (16+)
06.55 Х/ф «Избранница» (16+)
11.05 Х/ф «Подари мне счастье» (12+)
19.00 Т/с «Любовь против судьбы» (16+)
22.45 Х/ф «Миллионер» (16+)
01.00 Х/ф «Подари мне счастье» (12+)
04.10 Д/с «Эффекты Матроны» (16+)
05.50 «Домашняя кухня» (16+)
06.15 «6 кадров» (16+)

«ЗВЕЗДА»

06.00 Мультфильмы (0+)
07.20, 08.15 Х/ф «На златом крыльце сидели...» (0+)
08.00, 13.00, 18.00 Новости дня
09.00 «Легенды музыки» (6+)
09.30 «Легенды кино» (6+)
10.15 Д/с «Загадки века. Симон Петлюра. Убийство в Париже» (12+)
11.05 «Улика из прошлого. Советские химеры. Секретные эксперименты» (16+)
11.55 «Не факт!» (6+)
12.30 «Круиз-контроль. Петрозаводск - Валаам» (6+)
13.15 Специальный репортаж (12+)
13.35 «СССР. Знак качества» (12+)
14.25 «Морской бой» (6+)
15.30 Д/с «Оружие Победы» (6+)
16.05 Х/ф «Прорыв» (16+)
18.10 «За дело!» (12+)
18.25, 20.25 Т/с «Позывной «Стая» (16+)
22.25 Х/ф «Даурия» (0+)
01.55 Х/ф «Мерседес» уходит от погони» (12+)
03.10 Х/ф «Конец императора тайги» (0+)
04.35 Д/ф «Выдающиеся авиаконструкторы. Александр Яковлев» (12+)
05.15 Д/с «Хроника Победы» (12+)

«ТНВ-ТАТАРСТАН»

07.00 Концерт (на татарском языке) (6+)
09.00 Концерт «SMS» (6+)
11.00 «Судьбы человеческие» (на татарском языке) (12+)
12.00 Хит-парад (на татарском языке) (12+)
13.00 Д/ф «Планета инноваций» (12+)
13.30 «Секреты татарской кухни» (12+)
14.00 «Каравай» (6+)
14.30 «Видеоспорт» (12+)
15.00 «Закон. Парламент. Общество» (на татарском языке) (12+)
15.30 «Созвездие - Йолдызлык-2020» (12+)
17.00 Концерт (на татарском языке) (6+)
18.00 «От сердца - к сердцу» (на татарском языке) (6+)
19.00 «Литературное наследие» (на татарском языке) (12+)
19.30 «Татары» (на татарском языке) (12+)
20.00 «Шоу Джавида» (на татарском языке) (16+)
21.00 «Соотечественники» (12+)
21.30 Новости в субботу (12+)
22.00 «Ступени» (на татарском языке) (12+)
22.30 «Споёмте, друзья!» (на татарском языке) (6+)
23.30 Новости в субботу (12+)
00.00 Х/ф «Париж подождет» (12+)
01.45 Х/ф «Стоун» (12+)
03.15 «Каравай» (6+)
03.40 «Секреты татарской кухни» (12+)
04.05 Концерт (на татарском языке) (6+)
05.40 «От сердца - к сердцу» (на татарском языке) (6+)
06.30 Ретро-концерт (0+)

«ПЕРВЫЙ КАНАЛ»

05.10 Х/ф «Весна на Заречной улице» (12+)
06.00 Новости
06.55 Играй, гармонь любимая! (12+)
07.40 Часовой (12+)
08.10 Здоровье (16+)
09.20 Непутевые заметки (12+)
10.00 Новости
10.10 Жизнь других (12+)
11.10 Видели видео? (6+)
12.00 Новости
12.15 Видели видео? (6+)
13.55 На дачу! (6+)
15.10 Ээхх, Разгуляй! (16+)
17.15 Х/ф «Операция «Ы» и другие приключения Шурика» (6+)
19.10 Три аккорда (16+)
21.00 Время
22.00 Что? Где? Когда?
23.10 Х/ф «Большая игра» (18+)
01.30 Наедине со всеми (16+)
02.15 Модный приговор (6+)
03.05 Давай поженимся! (16+)
06.10 Х/ф «Весна на Заречной улице» (12+)

«РОССИЯ 1»

04.20 Х/ф «Танго мотылька» (12+)
06.00 Х/ф «Любовь на сене» (16+)
08.00 Местное время. Воскресенье
08.35 «Устами младенца»
09.20 «Когда все дома с Тимуром Кизяковым»
10.10 «Сто к одному»
11.00 Вести
11.30 Х/ф «Злая шутка» (12+)
13.35 Х/ф «Забывая обо всём» (12+)
17.50 «Удивительные люди. Новый сезон» (12+)
20.00 Вести недели
22.00 Москва. Кремль. Путин
22.40 «Воскресный вечер с Владимиром Соловьёвым» (12+)
01.30 Х/ф «Танго мотылька» (12+)
03.10 Т/с «Отец Матвей» (12+)

«МАТЧ ТВ»

06.00 Смешанные единоборства. Bellator. Илима-Лей Макфарлейн против Кейт Джексон. Эй Джей Макки против Дерека Кампоса (16+)
07.00 Все на Матч! (12+)
09.00 Х/ф «Эдди «Орёл» (16+)
11.05 «После футбола с Георгием Черданцевым» (12+)
12.00 Новости
12.05 Все на Матч! (12+)
13.00 Профессиональный бокс. Джермелл Чарло против Джейсона Росарио (16+)
13.50 Новости
13.55 Футбол (0+)
15.55 Новости
16.00 Все на Матч! (12+)
16.25 Футбол. Тинькофф Российская Премьер-лига (0+)
18.30 Новости
18.35 Все на Матч! (12+)
18.55 Футбол. Тинькофф Российская Премьер-лига (0+)
21.00 «После футбола с Георгием Черданцевым» (12+)
21.55 Футбол (0+)
00.00 Все на Матч! (12+)
00.45 Теннис. ATP. St.Petersburg Open. Финал (0+)

«НТВ»

05.00 Х/ф «Девушка без адреса» (0+)
06.40 «Центральное телевидение» (16+)
08.00 Сегодня
08.20 «У нас выигрывают!» (12+)
10.00 Сегодня
10.20 «Первая передача» (16+)
11.00 «Чудо техники» (12+)
11.50 «Дачный ответ» (0+)
13.00 «НашПотребНадзор» (16+)
14.05 «Однажды...» (16+)
15.00 «Своя игра» (0+)
16.00 Сегодня
16.20 «Следствие вели...» (16+)
18.00 «Новые русские сенсации» (16+)
19.00 Итоги недели
20.10 «Ты супер!» (6+)
22.55 «Звезды сошлись» (16+)
00.25 «Основано на реальных событиях» (16+)
03.30 Т/с «Свидетели» (16+)

«СТС»

06.00«Ералаш»
06.20 М/с «Приключения Вуди и его друзей» (0+)
06.35 М/с «Тролли. Праздник продолжается!» (6+)
07.00 М/с «Три кота» (0+)
07.30 М/с «Царевны» (0+)
07.50 Шоу «Уральских пельменей» (16+)
09.00 «Рогов в деле» (16+)
10.00 «Уральские пельмени. Смехbook» (16+)
10.10 Х/ф «Хэнкок» (16+)
12.00 Х/ф «Принц Персии. Пески времени» (12+)
14.20 Х/ф «Аладдин» (0+)
17.00 «Полный блэкаут» (16+)
18.05 М/ф «Босс-молокосос» (6+)
19.55 Х/ф «Плохие парни навсегда» (16+)
22.30 Х/ф «Плохие парни» (18+)
00.55 Х/ф «Плохие парни 2» (18+)
03.25 «Слава Богу, ты пришёл!» (16+)
05.00 «6 кадров» (16+)
05.15 М/ф «Молодильные яблоки» (0+)
05.35 М/ф «Верните Рекса» (0+)

«РОССИЯ К»

06.30 М/ф «Зеркальце», «В лесной чаще»
07.10 Х/ф «Камертон»
09.25 «Обыкновенный концерт»
09.55 «Мы - грамотеи!»
10.35 Х/ф «Одна строка»
12.10 Письма из провинции. Псковская область
12.40, 00.20 Диалоги о животных. Зоопарк Ростова-на-Дону
13.20 Игра в бисер. Венедикт Ерофеев «Вальпургиева ночь, или Шаги командора»
14.05 Д/с «Другие Романовы. Швейцарская затворница»
14.35 Спектакль «Мистификация»
16.30 Д/с «Первые в мире. Мирный атом Курчатова»
16.45 Д/ф «12 стульев. Держите гроссмейстера!»
17.25 Д/ф «Земляничная поляна Святослава Рихтера»
18.05 «Пешком...» Звенигород потаенный
18.35 «Романтика романса»
19.30 Новости культуры
20.10 Х/ф «Дети Дон Кихота»
21.30 Д/ф «Приключения Аристотеля в Москве»
22.10 Музыка к кинофильмам
01.00 Искатели. «Завещание Стеллецкого»
01.45 М/ф «Загадка Сфинкса»

«ТВЦ»

05.40 Х/ф «Смерть на взлете» (12+)
07.20 Фактор жизни (12+)
07.45 Полезная покупка (16+)
08.10 «10 самых... Звёздные разлучницы» (16+)
08.40 Х/ф «Похищенный» (12+)
10.40 Спасите, я не умею готовить! (12+)
11.30 События
11.45 Х/ф «Ночное происшествие» (0+)
13.40 Смех с доставкой на дом (12+)
14.30 Московская неделя
15.05 Д/ф «Фальшивая родня» (16+)
15.55 Прощание. Наталья Гундарева (16+)
16.50 Д/ф «Женщины Мариса Лиепы» (16+)
17.35 Х/ф «Сельский детектив. Ловушка для мертвеца» (12+)
19.35 Х/ф «Сельский детектив. Ограбление по-ольховски» (12+)
21.35 Х/ф «Призрак уездного театра» (12+)
00.15 События
00.30 Х/ф «Призрак уездного театра» (12+)
01.20 Петровка, 38 (16+)
01.30 Линия защиты (16+)
02.00 Х/ф «Правда» (18+)
03.25 Х/ф «Чемпион мира» (6+)
04.50 Д/ф «Станислав Садальский. Одинокий шут» (12+)
05.30 Московская неделя (12+)

«ДОМАШНИЙ»

06.30 «6 кадров» (16+)
06.50 «Пять ужинов» (16+)
07.05 Х/ф «Украденная свадьба» (16+)
10.50 Х/ф «Ради жизни» (16+)
14.55 Х/ф «Ты мой» (16+)
19.00 Т/с «Любовь против судьбы» (16+)
22.45 «Про здоровье» (16+)
23.00 Х/ф «Вечерняя сказка» (12+)
01.05 Х/ф «Подари мне счастье» (12+)
04.15 Х/ф «Маша и медведь» (12+)
05.45 «Домашняя кухня» (16+)
06.10 «6 кадров» (16+)

«ЗВЕЗДА»

05.40 Х/ф «Право на выстрел» (16+)
07.10 Х/ф «Прорыв» (16+)
09.00 Новости недели
09.25 «Служу России» (12+)
09.55 «Военная приемка» (6+)
10.45 «Скрытые угрозы. Альманах №36» (12+)
11.30 Д/с «Секретные материалы. Алсиб. 6 тысяч километров мужества» (12+)
12.20 «Код доступа» (12+)
13.15 Специальный репортаж (12+)
14.00 Т/с «Операция «Тайфун» Задания особой важности» (12+)
18.00 Главное с Ольгой Беловой
19.25 Д/с «Легенды советского сыска» (16+)
22.45 Д/с «Сделано в СССР» (6+)
23.00 «Фетисов» Ток-шоу (12+)
23.45 Х/ф «Их знали только в лицо» (12+)
01.30 Х/ф «Даурия» (0+)
04.25 Х/ф «На златом крыльце сидели...» (0+)
05.35 Д/с «Москва фронту» (12+)

«ТНВ-ТАТАРСТАН»

07.00 Т/ф «Неотосланные письма» (12+)
09.20 Концерт (на татарском языке) (6+)
10.00 «Ступени» (на татарском языке) (12+)
10.30 Мультфильм (6+)
11.00 «Память сердца» (12+)
11.15 «Капелька-шоу» (на татарском языке) (0+)
11.45 «Молодёжная остановка» (12+)
12.15 Концерт (на татарском языке) (6+)
13.30 «Секреты татарской кухни» (12+)
14.00 «Каравай» (6+)
14.30 «Закон. Парламент. Общество» (12+)
15.00 «Ступени» (на татарском языке) (12+)
15.30 «Созвездие - Йолдызлык-2020» (12+)
17.00 «Наша Республика. Наше дело» (12+)
18.00 «Песочные часы» (на татарском языке) (12+)
19.00 «Видеоспорт» (12+)
19.30 «Татары» (на татарском языке) (12+)
20.00 «Головоломка» (на татарском языке) (6+)
21.00 «Семь дней» (12+)
22.30 «Семь дней +» (12+)
00.00 «Семь дней» (12+)
01.00 Х/ф «Продлись, продлись очарование» (12+)
02.50 Концерт (на татарском языке) (6+)
04.00 «Манзара» (6+)
05.40 «От сердца - к сердцу» (на татарском языке) (6+)

За содержание программы и изменения в ней редакция ответственности не несёт!

ПОЗДРАВЛЕНИЯ

ЖЕЛАЕМ ВАМ!

Администрация завода и Совет ветеранов поздравляют с днём рождения Таисью Филипповну КУРНОСОВУ, Ивана Корнеевича ФЕДОРЦА, Лидию Дмитриевну МИХАЙЛОВУ, Валентину Ивановну ХАБАРОВУ!

Желаем крепкого здоровья, много добра и внимания со стороны дорогих вам людей!

Коллектив цеха №1 от всей души поздравляет с юбилеем Любовь Васильевну БАБУЧЕНКО!

Будьте здоровы, успешны, оптимизма и удачи!

Коллектив МЛЦ сердечно поздравляет с юбилеем Алексея Алексеевича СЕРГЕЕВА!

Счастья, смелых планов и их исполнения!

Коллектив автотранспортного цеха глубоко скорбит в связи со смертью диспетчера **КАЛИЕВОЙ Елены Ивановны** и выражает соболезнование семье.

Администрация завода и Совет ветеранов сообщают о смерти бывшей сушильщицы цеха №2 **ТОКАРЕВОЙ Анны Михайловны** и выражают соболезнование родным и близким.

РЕКЛАМА

- **СДАМ** комнату на СТИ. **Телефон 8-901-85-32-526.**
- **СДАМ** 1-комнатную квартиру. **Телефон 8-922-20-28-816.**
- **СДАМ** 2-комнатную квартиру на СТИ, частично с мебелью и бытовой техникой, на длительный срок. **Телефоны 8-912-26-89-078, 8-922-29-73-307.**
- **ПРОДАМ** участок в коллективном саду № 48. **Телефон 8-982-745-10-48.**
- **ПРОДАМ** участок 2,2 сотки в коллективном саду № 33, имеются все насаждения, теплица 8 метров. **Телефон 8-902-87-04-938.**
- **ПРОДАМ** капитальный гараж на СТИ, 2 ямы. Цена 200 тысяч рублей. **Телефон 8-902-274-12-47.**
- Кто нашёл документы на имя Шаяхметова Дениса Вадимовича, прошу вернуть за вознаграждение. **Телефоны 8-912-27-40-195, 8-904-54-26-083.**

Учредитель: ОАО «ДИНУР».
Адрес: 623103, г.Первоуральск, улица Ильича, 1.
Издатель и распространитель: ОАО «ДИНУР».
Газета зарегистрирована региональным управлением Роскомпечати. Рег. № Е-1482 от 2.08.95 г.

Корпоративная газета «ОГНЕУПОРЩИК»
Руководитель пресс-службы - главный редактор
О. А. САНАТУЛОВА.

Редактор 27-87-08, корреспонденты: 27-87-09, 27-87-10
Адрес редакции: 623103, г. Первоуральск, ул. Ильича, 1.

Газета отпечатана в АО «Первоуральская Типография», г. Первоуральск, пр. Ильича, 26-а.
Подписано в печать 08.10.2020 г. по графику и фактически в 16.00.
Тираж 2600 экз. Заказ № 1687. Цена свободная