XXVII ГОД ИЗДАНИЯ
№ 81 (8580)
ЦЕНА НОМЕРА 20 КОП.
Газета выходит ежедневно, кроме понедельника

Пролетарии всех стран, соединяйтесь!

УРАЛЬСКИЙ РАБОЧИЙ

ОРГАН СВЕРДЛОВСКОГО ОБЛАСТНОГО И ГОРОДСКОГО КОМИТЕТОВ ВКП(б), СВЕРДЛОВСКОГО ОБЛАСТНОГО И ГОРОДСКОГО СОВЕТОВ ДЕПУТАТОВ ТРУДЯЩИХСЯ

ВОСКРЕСЕНЬЕ
2
АПРЕЛЯ
1944 г.

Апрель в промышленности

Миновал первый квартал 1944 года. Воодушевленные победами Красной Армии, овеянные славой похвальных сталинских слов, труженики тыла с достоинством и честью начали новый год—год окончательного разгрома врага.

Промышленность города Свердловска выполнила квартальный план на 103,3 проц.

Многие предприятия области не только выполнили, но и значительно перекрыли задания первого квартала. В авангарде предприятий-передовиков идет дважды орденоносный Уралмашзавод. Он 27 марта выполнил квартальный план. Досрочно закончили программу Свердловскпромстрой, Марсятский рудник, дважды орденоносный завод имени Калинина и другие.

А количество цехов, бригад и отдельных стахановцев, выполнивших план первого квартала, не поддается учету. Среди них есть и такие, которые за три месяца справились с годовым заданием.

Это значит, что все предприятия области имеют возможность не только выполнить свои обязательства, которые они дали в новогоднем письме товарищу Сталину, но дать много продукции сверх плана и тем самым еще сильнее поддержать мощное, изо дня в день нарастающее наступление Красной Армии, крепче помочь родным братьям освобожденных районов восстановить разрушенное хозяйство.

Итоги первого квартала показывают, однако, что далеко не все предприятия использовали имеющиеся возможности и в результате задолжали перед страной и фронтом. К числу таких относятся заводы черной металлургии, многие предприятия угольной и лесной промышленности, некоторые отделения Свердловской железной дороги. Да и на передовых предприятиях, выполнивших план, есть отстающие цехи, смены, бригады, есть рабочие, не выполняющие норм. С этим нельзя мириться дальше ни одного дня. Сейчас малейшая самоуспокоенность в тылу, снижение темпа в работе, уменьшение выпуска продукции, задержка ее в пути могут отразиться на наших боевых успехах, замедлить ход окончательного разгрома врага. И, наоборот, — каждое дополнительное усилие на заводе или шахте, в лесосеке или на ж.-д. станции помогает воинам, ускоряет нашу победу.

Вот почему второй квартал промышленность области должна начать с лозунгом—не только выполнять апрельский план с первого дня, а и перевыполнять его с тем, чтобы дать больше продукции сверх плана в сталинский фонд победы.

Предмайское социалистическое соревнование, начатое по инициативе коллектива Уралмашзавода, может и должно сыграть в этом деле решающую роль. Начавшись в марте, оно охватило уже все отрасли хозяйства нашей области. Всюду приняты обязательства перевыполнить план четырех месяцев. Это яркий показатель того, что уральцы сознают свои задачи, свой долг перед Красной Армией. Этому нельзя не радоваться. Но ограничить организационную работу по развертыванию социалистического соревнования принятием обязательств—значит допустить ошибку. После того, как даны конкретные обязательства, партийные и хозяйственные руководители должны добиться такой организации производства, которая привела бы к перевыполнению государственных заданий, к расширению выпуска продукции для фронта.

В марте некоторые руководители предприятий забыли об этой истине, предоставили дело самотеку и не выполнили своего слова. Много шумят по поводу соревнования руководители Н.-Салдинского металлургического завода. У них всегда под рукой статистические данные о числе соревнующихся и количестве заключенных договоров, но что толку, если это — мертвые цифры, если производственный план не выполняется, долг завода стране растет и растет.

Хорошие патриотические речи произносили руководители доменного цеха Ново-Тагильского завода, когда принимали знамя Государственного Комитета Обороны. Но эти слова не были подкреплены практическими делами, завод сдал темпы, стал пятиться назад и потерял знамя. По этим же причинам утратил былое всесоюзное первенство Н.-Тагильский коксохимический завод.

Это тяжелый урок для всех руководителей наших предприятий. Товарищ Сталин говорит: «Слово большевика—серьезное слово. Большевики привыкли выполнять обязательства, которые они дают». Это сталинское правило ни на минуту не имеют права забывать наши руководители. Основная заповедь соревнования: дал слово—сдержи. Принял обязательство—выполни. Апрельские обязательства, как бы они ни были сложны и трудны, должны быть выполнены. Страна, фронт ждут от руководителей отстающих предприятий доказательств делом, что их слово — серьезное слово.

Конечно, для выполнения апрельского плана и принятых обязательств потребуется огромное напряжение сил. Но разве легко даются победы Красной Армии? У нее надо учиться настойчивости, умению выполнять всей массой сложные боевые задачи. У нее следует учиться сталинским методам боевой работы: разрабатывать планы тщательно, глубоко, со знанием дела, с учетом всех деталей, проявляя при этом смелость, новизну, решительность; принятый план выполнят точно, не допуская никаких отступлений, ничьего отставания; раз начатое дело доводить до конца. Организованность и дисциплина—мать победы не только на фронте, но и в тылу.

Апрель должен быть месяцем преодоления отставания заводов черной металлургии, шахт и разрезов угольной промышленности, участков лесной промышленности и транспорта. Эти важные отрасли народного хозяйства нужно во что бы то ни стало поднять до уровня передовиков. Апрель должен быть месяцем энергичной мобилизации производственных резервов для всемерного увеличения выпуска продукции с наименьшими затратами сырья, материалов, топлива, электроэнергии. Сейчас многие руководители предприятий редко заглядывают в баланс, плохо считают советские денежки. Между тем, обстоятельства военного времени повелительно требуют жесточайшей экономии, резкого снижения себестоимости продукции.

Глубже, конкретней должны заниматься вопросами производства, его экономикой, его финансами и партийные организации. Они обязаны помочь директорам решить сложные задачи апреля Особенно многое могут сделать парторганизации для выявления резервов производства, для распространения опыта передовых предприятий, цехов, смен, бригад, отдельных рабочих. Живой пример тому парторганизации завода, где главным технологом тов. Кан. Здесь парторганизация была инициатором составления технологического плана завода. Она стала душой технического прогресса, и завод по праву называют теперь законодателем технических новшеств в своей отрасли промышленности.

Мобилизуя достижения науки и техники, передовой опыт практиков для увеличения выпуска продукции, парторганизации обязаны сбить спесь с хозяйственников-зазнаек, которые не выполняют плана и в то же время считают ниже своего достоинства пойти к хорошо работающему соседу, чтобы перенять опыт, научиться вести дело по всем правилам большевистского искусства.

Второй квартал 1944 года начался в условиях невиданного производственного под'ема масс. Победы Красной Армии воодушевляют, придают новые силы. В эти дни — дни славных побед на фронте уральцы за счет перевыполнения плана создают мощный сталинский фонд победы и тем самым помогают усилить удары Красной Армии, приблизить победу. Поддержать и развить эту инициативу—дело чести и славы хозяйственных, партийных и профсоюзных руководителей предприятий.

Подготовим достойную встречу Первому мая! Выполним и перевыполним свои апрельские обязательства. Сдержим слово—крепкое слово уральцев!

ОБРАЩЕНИЕ

коллектива Московского ордена Ленина станкостроительного завода „Красный пролетарий"

КО ВСЕМ РАБОЧИМ, ИНЖЕНЕРНО-ТЕХНИЧЕСКИМ РАБОТНИКАМ ПРОМЫШЛЕННОСТИ И ТРАНСПОРТА СОВЕТСКОГО СОЮЗА

Дорогие товарищи!

Радостные дни переживает сейчас наша страна. Гигантскими шагами неудержимо движется вперед на Запад Красная Армия, громя на своем пути немецкие дивизии, уничтожая и захватывая их технику.

Пядь за пядью освобождается стонавшая под гнетом оккупантов многострадальная советская земля, которую фашистское зверье залило слезами и кровью наших братьев и сестер. Радостно открывает она свои об'ятия воинам-избавителям.

Велики успехи Красной Армии. Позади Днепр, Буг и Днестр. Доблестные войска 2-го Украинского фронта вышли на государственную границу Советского Союза. Недалеко то время, когда советские воины, ведомые великим Сталиным, окончательно очистят нашу священную землю от немецких захватчиков.

Дорогие товарищи!

Мы хорошо знаем, что не сразу пришли победы, нелегко они нам достались. Наша армия возмужала в ходе войны. На полях сражений постигла она сталинскую науку побеждать. В ходе войны перестраивалась на военный лад вся наша страна.

Наши заводы и фабрики, колхозы и совхозы обеспечивают армию и страну всем необходимым для ведения войны, для достижения победы.

Коллектив нашего завода — лишь небольшой отряд советских патриотов. Но в нашей работе, в наших достижениях отражены успехи и достижения советских людей, способных на подвиги во имя счастья своей Родины.

До войны мы не выпускали боевой продукции. Сейчас мы снабжаем ею десятки подразделений Красной Армии. Мы перевели производство этой продукции на поток и в течение года на одном из участков добились удвоения выпуска при уменьшении количества рабочих на 30 процентов и оборудования на 28 процентов. Несмотря на большой приток новых рабочих, количество невыполняющих нормы за последний год уменьшилось в 5 раз.

За истекший год стахановцы, инженеры и техники завода дали стране сверх плана 163 станка.

Мы перевели на поток впервые в станкостроении сборку серийных станков. Теперь мы можем при том же количестве рабочих собирать на конвейере удвоенное количество станков.

На заводе создано 80 фронтовых бригад, которые организуют энергию, сметку и инициативу нашей молодежи на службу Родине.

Война не прекратила нашей работы по освоению и выпуску новых конструкций станков. Только за последний год нами выпущено 12 новых типов станков для авиационной, танковой и других отраслей промышленности. И если раньше на освоение такого станка, как станок для обработки контура щек коленчатых валов потребовалось бы не меньше 6 месяцев, то сейчас эта задача была разрешена за 3 месяца. Скоростными темпами выпущены и другие типы новых станков.

За годы войны мы создали свою собственную продовольственную базу, успешно провели сев и уборку урожая в 1943 году и закончили подготовку к севу 1944 года.

В порядке шефства нами восстановлена разрушенная немцами Можайская МТС, пополнены ее мастерские оборудованием и инструментом, а сама МТС электрифицирована.

В феврале мы перевыполнили государственное задание по выпуску запасных частей для тракторов, заняли первое место среди предприятий столицы и получили переходящее Красное Знамя МК и МГК ВКП(б). Мы создали заводскую здравницу — профилакторий, через который без отрыва от производства прошло уже около 800 рабочих нашего завода.

Вот уже 8 месяцев держим мы в своих руках переходящее Красное Знамя Государственного Комитета Обороны.

Но этого мало. Мы еще в долгу перед Красной Армией, так как наши успехи не посвящают за ее победоносным маршем.

Приближается праздник 1 мая. По доброй традиции советских людей мы привыкли встречать этот праздник новым под'емом социалистического соревнования, новыми производственными победами. А накануне первомайского праздника этого года может ли хоть один советский патриот, хоть один коллектив советского предприятия не поработать с особой энергией, с особым под'емом, чтобы помочь нашей доблестной Красной Армии быстрее разгромить немецких захватчиков.

Вот почему мы решили, мобилизовав все свои ресурсы, используя полностью свои внутренние возможности, взять на себя в предмайском соревновании следующие обязательства:

1. Закончить 1-й квартал перевыполнением плана на 50 станков. Выпустить в апреле 20, а во втором квартале 50 станков сверх государственного плана.

2. Закончить в первом полугодии подготовку и во втором полугодии полностью перевести механический цех на поток. Это даст нам возможность успешно выполнить правительственное задание по увеличению выпуска станков в 1944 году на 50 процентов.

3. По цехам боеприпасов путем дальнейшего усовершенствования поточного производства увеличить выпуск продукции во втором квартале на 10 проц. против выпуска первого квартала.

4. Освоить во II квартале 3 новых типа станков для предприятий оборонной промышленности.

5. Повысить производительность труда на 15 проц. и снизить себестоимость выпускаемой продукции на 10 проц.

6. Досрочно закончить выполнение апрельского плана по производству тракторных запасных частей.

7. В 12 дней провести весенне-посевную кампанию в подсобном хозяйстве, обеспечив высокий агротехнический уровень работ.

Мы приложим все свои силы, все свои знания и энергию к тому, чтобы выполнить с честью эти обязательства так же, как мы выполняли их с честью до сих пор.

Дорогие товарищи! Мы призываем вас организовать предмайское соревнование, взять на себя дополнительные обязательства и с честью их выполнить.

Война вступила в решающий период. Удвоим же наши усилия во имя ее скорейшего окончания, во имя скорейшей победы. Пусть наши победы неотступно сопровождают победы Красной Армии, пусть ни в чем не знают нехватки и перебоев наши доблестные бойцы, пусть в результате соревнования пойдут на фронт все новые и новые эшелоны танков и самолетов, вооружения и боеприпасов, продовольствия и снаряжения.

За быстрейший и окончательный разгром немецких захватчиков!

Да здравствует наша любимая победоносная Красная Армия, армия-освободительница!

Да здравствует наша большевистская партия!

Да здравствует вождь советского народа, его гениальный полководец, Маршал Советского Союза — великий Сталин!

Принято единогласно на собраниях рабочих, инженерно-технических работников и служащих завода «Красный пролетарий» 28 марта 1944 года.

По поручению коллектива завода подписали:
Директор завода ТАРАНИЧЕВ П. Ф., главный инженер ГАНИЧЕНКО Г. Е., секретарь парткома ЕЛКИН А. И., председатель завкома МАТЯГИН Д. О., комсорг ЦК ВЛКСМ ШАГОВА М. П., токарь — лауреат Сталинской премии СМИРНОВ С. Ф., начальник цеха ГУБАРЕНКО П. В., мастер ЩЕРБАКОВ И. Я., начальник цеха УВАРОВ Б. П., долбежник ВОРОНКОВ Я. Е., бригадир фронтовой комсомольско-молодежной бригады ЯЧМЕНЕВА Т. П., слесарь ЕРМИЛОВ В. В.

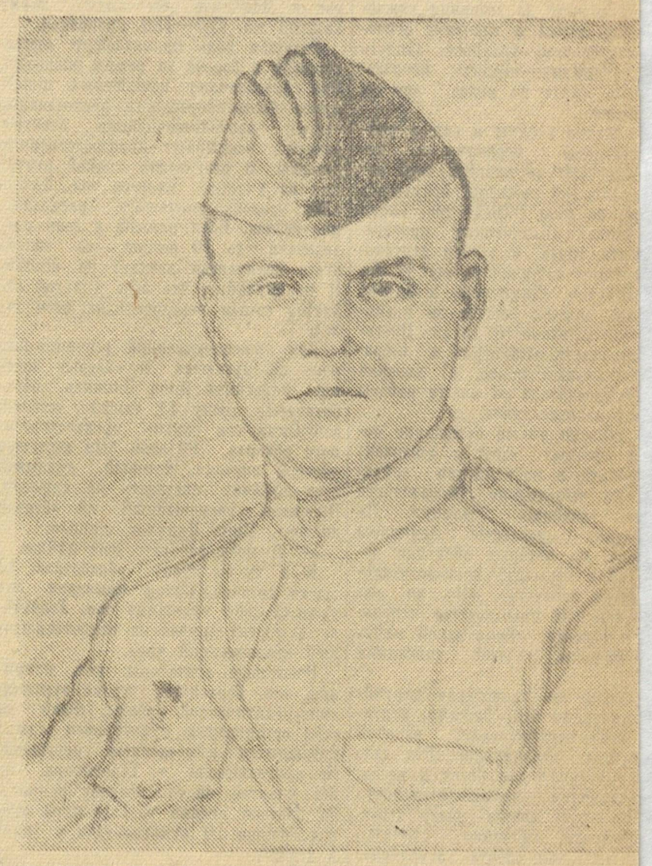

Герой Советского Союза Н. А. АНИКИН.

ОТ СОВЕТСКОГО ИНФОРМБЮ

Оперативная сводка за 1 апреля

В течение 1 апреля юго-западнее города ТАРНОПОЛЬ наши войска наступательные бои, в ходе которых овладели районным центром польской области городом ПОДГАЙЦЫ, а также заняли более 30 других населенных пунктов, среди которых крупные населенные пункты ЗАВ ГОЛЕШУВ, ТОВСТОБАБЫ, КОНЬЧАКИ, КРЫМИДУВ, ТУМИЖ, МЕНДЗЫ и железнодорожные станции КОМАРОВКА, НИЖНЮВ, ОЛЕШУВ.

К югу от города КАМЕНЕЦ-ПОДОЛЬСКА наши войска овладели на ными пунктами НЕДОБОЕВЦЫ, ПАШКОВЦЫ, СТАВЧАНЫ, ДОЛЖОК, Д ЦЫ, МАЛИНЕШТИ, КОТЕЛЕВУ, ФОРОСТНА и ворвались в город ХОТИ завязали уличные бои.

На КИШИНЕВСКОМ направлении наши войска, преодолевая сопро ние и контратаки противника, продолжали вести наступательные б ходе которых заняли более 30 населенных пунктов, среди которых н населенные пункты МЫНДРЕШТИ, ТЕЛЕНЕШТИ, ВЕРЕЖЕНИ, НЕГУ СКОРЦЕНИ, ГИДУЛЕНИ, ЧИНИШЕУЦЫ, ЕКИМАУЦЬ, МОКРА, ТОПАЛЫ,

На ТИРАСПОЛЬСКОМ направлении наши войска, продолжая нас ние, овладели районным центром Одесской области ТРОИЦКОЕ, а та боями заняли более 60 других населенных пунктов, среди которых н населенные пункты НОВОСЕЛОВКА, КОХАНОВКА, ДЕНИСОВКА, НИКО КА, ВИКТОРОВКА, КАМИНСКОЕ.

На ОДЕССКОМ направлении наши войска, преследуя отступающег тивника, с боями заняли более 100 населенных пунктов, в том крупные населенные пункты ЧЕРНЫЙ КУТ, ШАБЕЛЬНИК, БИРЮКИ, ДОВА, АНАТОЛЬЕВКА, КОТОВСКОГО, НЕЙКОВО, ЧЕРНОГОРКА, СЕРБ ПИТОНОВКА, НЕЙЗАЦ, ТАШИНО, БЛЮМЕНФЕЛЬД, ТУЗЛЫ, КОБЛЕВО, БАШ, АДЖИАСКА и железнодорожные станции РАУХОВКА, МАР СЕРБКА. Отступая под ударами наших войск, противник несет больш тери в живой силе и технике.

На других участках фронта — бои местного значения.

В течение 31 марта наши войска на всех фронтах подбили и у жили 33 немецких танка. В воздушных боях и огнем зенитной арти сбито 86 самолетов противника.

★ ★ ★

Юго-западнее города Тарнополь наши войска форсировали реку Коропец и с боями овладели важным узлом шоссейных дорог городом Подгайцы. Развивая успех, наши части выбили немцев из ряда других населенных пунктов. Захвачены у противника 2 самоходных и 8 полевых орудий, 46 пулеметов, 55 автомашин, 2 склада с боеприпасами и крупный склад с зерном.

К югу от города Каменец-Подольска части Н-ского соединения в ожесточенном бою сломили сопротивление противника и ворвались в город Хотин, расположенный на правом берегу Днестра. Стремясь восстановить положение, немцы предприняли несколько контратак, но были отброшены с большими для них потерями. Южная и центральная часть города Хотин занята нашими войсками. Противник отброшен на северную окраину города. На другом участке советские пехотинцы, развивая наступление, продвинулись вперед на 15 километров и заняли несколько населенных пунктов. В этих боях уничтожено до полка немецкой пехоты. Взято в плен свыше 300 солдат и офицеров противника.

В течение дня советские летчики и зенитчики сбили 38 немецких самолетов.

* * *

На Кишиневском направлении наши войска продолжали вести наступательные бои. Противник, используя естественные рубежи и бросая в бой пехоту и танки, пытался остановить наступление советских войск. Однако под ударами наших танкистов и пехотинцев гитлеровцы не могли задержаться ни на одном оборонительном рубеже. За день боев очищено от немцев более 30 населенных пунктов. Нашими войсками захвачено 19 немецких танков, из них 3 танка типа «Тигр», свыше 100 полевых и 6 самоходных орудий, 20 бронетранспортеров, 1250 автомашин, 18 паровозов, около 300 вагонов с боеприпасами и военным имуществом и другие трофеи. На одном участке на сторону Красной Армии перешел румынский бата полном составе.

* * *

На Тираспольском направлен ши войска в результате обходн невра овладели узлом грунтовы районным центром Одесской Троицкое. Закрепившись на реки Журовка, противник пыта держать наступление советских Ночью наши подразделения п вились через реку и внезапны ром заняли несколько насе пунктов. В боях за эти пункты тоже 800 гитлеровцев. Захв немцев 15 орудий, 80 автомаш склада боеприпасов. Взяты в п роты пехоты противника. В вчера советскими войсками гор товск обнаружено свыше 500 немецких солдат и офицеров.

* * *

На Одесском направлении наш ска, преследуя противника, заня лее 100 населенных пунктов. Н-ского гвардейского соединени кируя и уничтожая вражеские зоны, очистили от немцев во берег Таплыгульского лимана. плен 450 гитлеровцев и много жения. Отдельные части про были прижаты к лиману и ун ны. В одном ряду наши тан артиллеристы разгромили круп лонну противника, уничтожи 600 немецких солдат и офице хвачены трофеи, в числе кото орудий, 70 автомашин с боепри

* * *

Несколько белорусских пе ских отрядов, действующих в стовской области, в марте пуст откос 20 немецких воинских нов. Кроме того, партизаны в два железнодорожных и 7 шо мостов, вырезали 37 километро фонно-телеграфной линии связ ведчики одного из партизанских дов Брестской области установ немцы гонят награбленный у ния скот. Советские патриот сад внезапно напали и у гитлеровцев, а отбитых у н лошадей возвратили крестья

ПРЕДМАЙСКОЕ СОЦИАЛИСТИЧЕСКОЕ СОРЕВНОВАНИЕ

ВСЮ ТВОРЧЕСКУЮ ИНИЦИАТИВУ МАСС—НА ДОСРОЧНОЕ ВЫПОЛНЕНИЕ ЧЕТЫРЕХМЕСЯЧНОГО ПЛАНА!

★

ПРОМЫШЛЕННОСТЬ г. СВЕРДЛОВСКА ПЕРЕВЫПОЛНИЛА ПЛАН ПЕРВОГО КВАРТАЛА

Воодушевленные славными победами Красной Армии, трудящиеся гор. Свердловска, развернув предмайское соревнование, добились большого успеха. Промышленность города выполнила план первого квартала на 103,3 процента. Мартовский план выполнен на 102,7 процента. Город дал много продукции в сталинский фонд победы.

КИПУЧИЕ ЗАВОДСКИЕ БУДНИ

Ключом бьет инициатива масс в дни предмайского соревнования на заводе, где заместителем директора тов. Нечаев.

Перед коллективом была поставлена задача—помимо выпуска основной продукции освоить производство весов. Потребовалось построить цех, а рабочей силы нехватает. «Сами будем строить»,—сказали инженерно-технические работники и служащие завода и после своего трудового дня возводили здание. Таким образом за 20 дней построено новое каркасное здание в 2 тысячи кубометров. В новом цехе уже выпущена первая партия весов.

Второй пример. Мастер второго цеха Александр Александрович Кочурин по собственной инициативе силами своей смены перестроил работу участка на поточный метод. Его смена переставила оборудование, построила наклонные столы, по которым крупнейшие изделия из цеха полуфабрикатов скатываются к рабочим местам. Раньше изделия возили на тележках. Таким образом мастер высвободил 30 процентов рабочей силы и с меньшим количеством людей перевыполнил месячное задание.

Кипучей работой коллектив завода готовит достойную встречу родине к первомайскому празднику. На 6 дней раньше срока он выполнил квартальную программу. Мартовский план перевыполнен на 12 процентов.

Славные дела свердловских строителей

Сдан в эксплоатацию важный производственный об'ект

Закончить строительство и сдать в эксплоатацию важнейший производственный об'ект—вот одна из ударных задач, которая стояла перед трестом Свердловскпромстрой в марте. Строители об'екта, воодушевленные блестящими успехами Красной Армии, высоко подняли знамя предмайского социалистического соревнования и с честью выполнили свой долг. 31 марта об'ект был сдан в эксплоатацию.

Особенно кипел труд в последние дни. Условия строительства требовали исключительного напряжения, и фронтовые бригады тт. Валиса и Величко по 60 часов не покидали трудового поста, выполняя земляные и бетонные работы в полтора-два раза скорее, чем по нормативам. В трудовой доблести не уступали им коллективы, возглавляемые тт. Дергачевым и Каверзневым. Многие строительные работы были закончены на 4—5 дней раньше срока.

Но не только трудовой напряжение предопределило успех. Рабочая смекалка действовала, как никогда, остро. Нехватало гвоздей—заменили электродами, не было кирпича — применили бутобетон.

Фронт работ не позволял монтировать очень крупный агрегат на месте. Прораб тов. Завалихин решил его смонтировать на стороне и затем краном опустил в приготовленный приямок.

Так помогают уральские строители нашей доблестной Красной Армии бить врага.

А. НЕКРАСОВ.

ДОСРОЧНО ВЫПОЛНИЛИ ПЛАН ПЕРВОГО КВАРТАЛА

ПЫШМА, 1 апреля (по телефону). Камышловский лестранхоз, верный клятве товарищу Сталину, завершил план 1 квартала по заготовке леса на 124 проц. и по вывозке—на 100,1 проц.

Успешной работе помогли колхозники Пышминского района. Они сезонное задание выполнили по заготовкам на 125 проц. и вывозке—104 проц. Исключительно образцово трудились колхозники и колхозницы сельхозартели «Путь Сталина» (председатель тов. Буявых) и имени Буденного (председатель тов. Паластров).

Сегодня на совещании стахановцев лесозаготовок подводятся итоги работы за зимний сезон. Переходящее красное знамя лестрансхоза передается Крутоярскому лесоучастку.

И. НИКОЛЬСКИЙ.

* * *

Рабочие, инженерно-технические работники и служащие рудника Белоречка Кировградского района план 1 квартала по добыче медной руды выполнили 22 марта на 102,5 проц.

Горячо трудятся забойные бригады тт. Бессонова, Бурдо, Алеева, Шитабеева и других Горняки, готовясь к 1 мая, единодушно решили апрельский план выполнить на 5 дней раньше срока.

В. СМАГИНА.

★

Стариковская мудрость

МАНЧАЖ, 1 апреля (по телефону). Артель «Первое звено МТС» получила в прошлом году низкий урожай. Не раз колхозники обсуждали, почему это произошло.

— За семенами не следили, — говорили одни.

— Сеяли не во-время, землю обрабатывали плохо, — утверждали другие.

А 70-летний Константин Николаевич Русинов не упускал случая упрекнуть членов правления за то, что они со стариками не советовались.

— Вот урочище «Рентовская гора»,— говорил он, — сеяли пшеницу по пшенице, овес по овсу. Земли были засоренные, истощенные, а семена мало всхожие. Какова работа — таков и урожай. — И тут же добавлял. — Хлеб по хлебу сеять, ни молотить, ни веять.

Горький опыт многому научил и членов правления и колхозников. В артельных амбарах под наблюдением опытных колхозников хранятся теперь дважды отсортированные и проверенные семена. Их всхожесть—90—95 проц. Инвентарь и сбруя готовы. Организованы звенья. Еще и еще раз проверяется, все ли сделано для того, чтобы получить высокий урожай. Подолгу засиживается вечером колхозный актив. Седовласые Павел Степанович Булатов и Константин Николаевич Русинов—самые активные участники этих вечерних бесед.

— Эти знают, где, что посеять, — говорят колхозники по адресу стариков

На участке «Мокрая гора» в прошлом году был пар. Земля здесь свежая, сорняков нет, поле чистое, открытое от перелесков. — Пшеница здесь уродится наверняка, так порешили старики. Правление с ними согласилось. Овес решено сеять на участке за Бакийской дорогой. Земля здесь также вновь разработана, жирная — урожай будет.

С большой тщательностью обсуждается колхозниками каждый участок. Старики рассказывают, какие вносили удобрения, какие хлеба сеяли раньше и какой был урожай.

Семенной участок поручено обработать звену комсомольца Русинова. Ему отводится лучшая в колхозе земля. Засоренная земля, что у тракта, идет под пар. Так размещены все зерновые и овощные культуры.

Весть о выходе войск 1-го Украинского фронта на государственную границу еще больше воодушевила колхозников. Учась у героев-фронтовиков, они также упорно и настойчиво борются за высокий урожай.

А. СЫСКОВ.

Хроника подготовки к севу

ЕЛАНЬ. Образцово подготовился к севу колхоз «Советский самолет», Шадринского сельсовета. Семена засыпаны полностью и доведены до кондиции. Инвентарь отремонтирован. Кони находятся в хорошем состоянии.

Н.-ТАГИЛ. Большую работу проводит огородная комиссия металлургического завода имени Куйбышева. Все рабочие и служащие будут иметь свои огороды. Чтобы обеспечить огородников посевным материалом, заготовляются семена. Уже закуплено 70 килограммов семян свеклы. В цехах проводятся беседы по агротехнике.

В лесах Крыма

ДЕЙСТВУЮЩАЯ АРМИЯ, 31 марта (спец. корр. ТАСС).

Вершины Крымских гор еще покрыты снегом, а в лощинах уже зеленеет весенняя трава, журчат ручьи. Обычно в это время на полях уже гудели тракторы, вспахивая плодородную землю, засевались сотни гектаров яровой пшеницы. Сейчас на полях мертво. В Крыму—еще немцы. Немецко-румынские войска, обреченные на гибель, мечутся по полуострову, словно крысы в мышеловке.

Ночью в лагерь одного партизанского отряда вернулась разведка, которая донесла, что большие силы немцев и румын с танками, артиллерией и минометами направляются к месту нахождения партизанского лагеря.

Когда танки приблизились к передней цепи, партизан К. открыл огонь из противотанкового ружья. Ведущий танк замер на месте. В остальные машины полетели связки гранат, бутылки с горючей стью. Лишенные маневра, т вернули обратно, но гит пехотинцы, подгоняемые командирами, продолжали дв вперед. Народные мстители с из укрытий дружный огонь. ские цепи поредели, немцы мыны откатились в балку. выгодные рубежи, партизаны истребляли врага. Поле боя лось трупами противника.

Длительный бой с каратели давно вел и другой партиз отряд. За десять дней ожесто схваток крымские патриоты ли врага, который оставил более тысячи убитых и своих солдат и офицеров.

Хозяевами крымских лес прежнему остаются народны тели. Их ряды растут с днем, с каждым днем усил удары партизан по врагу.

М. ТУРОВ

ГОСУДАРСТВЕННЫЙ КОМИТЕТ ОБОРОНЫ

товарищу СТАЛИНУ

Дорогой Иосиф Виссарионович!

В 1942 году при наступлении на Сталинград немецко-фашистские варвары разрушили один из крупных заводов качественной стали Сталинградский металлургический ордена Ленина завод «Красный Октябрь». После исторического разгрома немецко-фашистских полчищ нашей доблестной Красной Армией под Сталинградом коллективы работников завода и Спецстройтреста № 1 Наркомчермета взялись за восстановление из развалин и обломков нашего завода. Преодолевая трудности, используя рационализаторскую мысль и инициативу рабочих и инженеров, коллективы рабочих завода и строители, воодушевленные победами нашей доблестной Красной Армии, упорным трудом восстанавливают завод. В течение года, после разгрома немецко-фашистских банд под Сталинградом, восстановлены и эксплоатируются четыре мартеновских печи и два прокатных стана. Сегодня у нас большой праздник: коллективы рабочих завода и строители в ответ на блестящие победы нашей героической Красной Армии и достижение ею государственной границы добились победы на трудовом фронте. Мы с радостью сообщаем Вам, дорогой Иосиф Виссарионович, что 27 марта нами закончено восстановление и горячее опробование стана блюминг и с 28 марта блюминг вступил в эксплоатацию. Все механизмы блюминга работают нормально. Пуск нашего блюминга — это дополнительные тысячи тонн качественной стали на вооружение нашей любимой Красной Армии для окончательного разгрома немецко-фашистских захватчиков. Заверяем Вас, наш любимый вождь товарищ Сталин, что рабочие и инженеры завода «Красный Октябрь» и Спецстройтреста № 1 Наркомчермета с еще большим напряжением сил будут продолжать восстановление других цехов завода для дальнейших побед на трудовом фронте.

Да здравствует организатор и вдохновитель наших побед на фронтах и в тылу великий вождь и полководец товарищ Сталин!

Желаем Вам, наш родной Иосиф Виссарионович, здоровья и долгих лет жизни на процветание нашей великой Родины.

Управляющий Спецстройтрестом № 1 Наркомчермета КРАТЕНКО.
Директор завода «Красный Октябрь» МАТЕВОСЯН.
Парторг ЦК ВКП(б) треста КОЛЧИН.
Парторг ЦК ВКП(б) завода МИХЕЕВ.
Главный инженер треста МУЦЕНКО.
Главный инженер завода ПАДУРОВ.

СТАЛИНГРАД.

Металлургический завод «Красный Октябрь».

ТОВАРИЩАМ КРАТЕНКО, МАТЕВОСЯНУ, КОЛЧИНУ, МИХЕЕВУ, МУЦЕНКО, ПАДУРОВУ

Поздравляю коллектив строителей и металлургов Сталинградского ордена Ленина металлургического завода «Красный Октябрь» с успешным восстановлением и вводом в действие блюминга.

Ваш героический труд по восстановлению цехов разрушенного металлургического завода в Сталинграде, где Красная Армия одержала великую победу над немецко-фашистскими захватчиками, является ярким свидетельством все нарастающей мощи нашего тыла.

Желаю вам дальнейших успехов в деле восстановления всех цехов и сооружений металлургического завода «Красный Октябрь» на полную его производственную мощность.

И. СТАЛИН.

ПАРТИЙНАЯ ЖИЗНЬ

СИЛА СЛОВА

агитационная работа в нашем подчинена основной задаче— ю помощи фронту. Агитаторы ся довести до сознания каждо- чего смысл и значение основ- бязательства уральцев, данного ду Сталину—поднять производ- ость труда не менее, чем на центов.

оследние месяцы в нашем рай- роведены мероприятия, ко- облегчают достижение этой це- районном собрании агитаторов рь райкома ВКП(б) тов. Басин доклад «Повышение произво- ости труда и задачи агитато- Лучшие наши агитаторы тт. Ле- Шустер, Шкурупеев и другие ились опытом борьбы за подня- оизводительности труда. Много- ая газета выпустила к собра- ециальный номер, в котором о рассказала об опыте работы агитколлективов.

созвано также совещание ре- в стенных газет с докладом: печати в мобилизации трудя- на выполнение обязательств ев товарищу Сталину». На тиях проведены семинары ров, на которых обсудили во- «Как повысить производитель- труда рабочего», «Все ли ра- время на производстве исполь- с толком», «Цена одной мину- Значение рабочей смекалки»

заводе, где секретарем партий- ганизации тов. Березин, агита- «зафотографировали» рабочий руппы станочников. Это дало й материал для бесед о резер- овышения производительности По этому поводу были выпу- листовки, «молнии», плакаты, еты. Такая работа агитаторов тельно сказалась на повыше- оизводительности труда.

из лучших агитаторов района Шустер в беседе о решениях ии Верховного Совета СССР, ись примерами из жизни своего дприятия, показал, что выпол- доходных статей государствен- юджета зависит от работы каж- абочего. Простые, но убеди- е примеры подействовали на телей. Тов. Тембровский, изме- роцесс обработки деталей, дал в ень пять норм, за двоих и работали стахановцы Кузьмин, в. Бьякин и другие.

Герасимов широко практикует дуальные беседы с отстающи- очими. Тт. Нестеров, Максимов полняли норму. Агитатор неод- но беседовал с ними на эту Рассказывая о Международном ом дне 8 марта, он поставил в работницу тов. Радькову, ко- выполняет три нормы, и пол- робно рассказал о ее методе. Опыт тов. Радьковой стал достоянием многих рабочих, и теперь даже тт. Нестеров и Максимов выполняют норму каждый на 170—180 процентов.

Ведущая роль принадлежит агитаторам и в борьбе за режим экономии. Они разоблачают конкретных виновников бесхозяйственного расходования сырья, растранжиривания электроэнергии, вскрывают производственные резервы. В результате такой агитации на участке мастера тов. Кочешкова удалось уменьшить расходование резцов. Если раньше в день расходовали до 10 резцов, то теперь этого количества хватает на неделю. И не случайно, что этот участок является самым передовым на всем заводе.

Для производственной агитации широко используются и «боевые листки». Работница Нина Пиникер обработала за смену 11 тысяч деталей, достигнув тем самым производственного рекорда. Об этом был выпущен «боевой листок», который призывал всех рабочих следовать ее примеру. Прочитав посвященный ей «боевой листок», Нина Пиникер заявила:

— Я могу работать еще лучше.

И в ту же смену обработала 12 тысяч деталей. Своим примером она увлекла свою сменщицу тов. Лоскутову и многих других на самоотверженный стахановский труд.

Некоторые агитаторы, как, например, тов. Герасимов, кроме агитационно-политической работы, взяли на себя организацию культурного отдыха трудящихся в обеденные перерывы. По приглашению т. Герасимова, на его участке часто бывает баянист. За полтора месяца т. Герасимов провел больше 10 культпоходов в кино и театры.

Однако в постановке агитационной работы у нас есть и много существенных недостатков. Агитаторы увлекаются показом только рекордов, забывают о среднем рабочем, в то время, как именно он решает судьбу плана. Мало внимания уделяют наши агитаторы рабочим, не выполняющим норму. Они не всегда выясняют, что мешает высокопроизводительной работе, как устранить помехи, как повысить квалификацию новичка и т. д. Редко пользуются агитаторы в своей работе художественной литературой. Слабо поставлена агитация в ночных сменах и в общежитиях.

Борясь за выполнение клятвы уральцев товарищу Сталину, партийные организации должны позаботиться о том, чтобы все эти недостатки были изжиты как можно скорее.

В. ПАНОВА.
Зав. отделом агитации и пропаганды Ленинского райкома ВКП(б) г. Свердловска.

...овое пополнение рядов ВКП(б).

...рерывный рост рядов нашей ...нистической партии—яркое под- ...ение крепнущей связи больше- ...с миллионами беспартийного ак- Трудящиеся считают партию близкой, родной, в расширении ...ении которой они кровно за- ...сованы и руководству которой ...бровольно вверяют свою судьбу. ...ухоложской районной партийной ...зации до войны насчитывалось ...ленов и кандидатов, а в данное их уже 1215 человек. Сотни ...нистов ушли в армию, но на ...им пришли новые люди, из чис- ...ших рабочих, колхозников и ...лигенции.

...года в год рост рядов партии все ...чивается. За 1943 год в члены и ...даты ВКП(б) было принято в два ...больше, по сравнению с 1942 За два месяца 1944 года при- ...в партию по району 145 человек, числе в марте—180 человек.

...числе принятых—женщины-кол- ...цы передового колхоза имени ...а, который в 1943 году пол- ...о рассчитался с государством и ...верх плана 300 пудов хлеба,—тт. Черданцева, Е. А. Денисова, А. Т. ...ова, И. Я. Коробицина, зав. фер- А. В. Брылина из колхоза имени ...ого, комбайнер Б. В. Суховских ...лхоза «Революционер» и другие. ...йные ряды пополнили женщины- ...новки наших предприятий, как ...р Асботрубного завода П. А. Да- ...а, резчик стекла А. С. Панова, ...овар А. Н. Колосова, зам. ...ьника цеха — инженер И. А. ...никова, представители интелли- ...и врач З. Е. Ярушина, препода- ...ь О. П. Алексеева и другие. ...своих заявлениях они заверяют ...ю, что отдадут все свои силы на помощь фронту для быстрейшего разгрома ненавистного врага. Лауреат Сталинской премии, профессор А. Д. Федосеев, принятый кандидатом в члены ВКП(б), в своем заявлении пишет: «В дни великой отечественной войны, когда весь советский народ под руководством партии Ленина—Сталина ведет смертельную борьбу с немецкими захватчиками, я хочу быть в рядах славной партии, чтобы своим трудом оказать еще большую помощь родине в деле разгрома ненавистного врага. Прошу Сухоложский райком ВКП(б) принять меня кандидатом в члены ВКП(б) и даю клятвенное обещание высоко нести звание молодого коммуниста».

Значительное расширение большевистских рядов ставит перед партийными организациями серьезные задачи в воспитании молодых коммунистов. Сухоложский районный комитет ВКП(б) провел уже для кандидатов ВКП(б) ряд лекций по вопросам партийного строительства. В районе организованы кружки по изучению книги товарища Сталина «О великой отечественной войне советского народа» и «Краткого курса истории ВКП(б)».

Но этого недостаточно. Основным методом воспитания молодых коммунистов является вовлечение их в практическую работу под руководством партийных организаций.

Районная партийная организация, пополнившая свои ряды молодыми коммунистами, передовыми людьми, приложит все усилия, чтобы с честью выполнить обязательства, данные в новогоднем отчете товарищу Сталину и собрать в этом году высокий военный урожай.

Б. ЛИСИЦКИЙ.
Секретарь Сухоложского райкома ВКП(б).

ДЕЙСТВУЮЩАЯ АРМИЯ (Первый Белорусский фронт). Боевые друзья: украинец-сержант Г. А. ЗАГОРУЛЬКО прикрепляет орден Славы III-й степени к груди своего друга казаха Сагата ДЖУНУСОВА. В центре сержант Ф. Т. КУЦЕНКО.
Фото М. Маркова (Фотохроника ТАСС).

ЛИРИКА

Аркадий РЫВЛИН

СТАРЫЕ ТАНКИ

На старых танках бронь еще тверда.
И, кажется, не может быть покоя
Им, первым, — кто сражался под Москвою
И твердыми кто стал еще тогда.
Им путь все тот же чудится один.
И чудится, что прежние ребята,—
Водители, сраженные когда-то,
Садятся за рули своих машин.
И может быть о пройденном пути
Не время вспоминать нам, брови хмуря,
Но всем, хотя бы раз прошедшим бурю,
Уж навсегда покоя не найти.

ПОЧТАЛЬОН

В эту землю черствую влюбленным,
До конца ей преданным в пути,
Я хотел бы первым почтальоном
В город отвоеванный войти.
И не только тем, кого немало
Мы спасли от рабства и могил,—
Даже кирпичам родных кварталов
С письмами я душу бы вручил.

ПАМЯТНИК

Там, где погребены его останки,
Остановись в раздумьи и постой.
Без надписи там памятник простой —
Кусок брони от взорванного танка.
Но в той броне железом и огнем,
Все до конца рассказано о нем.

В ДЕНЬ ПРАЗДНИКА

В день праздника почтите подвиг бранный
Тех, кто погиб, но не сошел с поста
И за столом оставьте им места.
И русского налейте им в стаканы.
И встаньте все на несколько минут —
Пусть кажется — они сейчас войдут.

Собственные ремонтные материалы

Хорошо проводит ремонт жилищного фонда домоуправление исполкома Режевского горсовета. План по ремонту домов здесь ежемесячно перевыполняется.

Большую помощь в ремонте жилищ оказывают домоуправлению старики-пенсионеры—плотник тов. Щербаков, столяр тов. Перевозчиков, печник тов. Хомяков и домашние хозяйки. С работой они справляются отлично.

При ремонтных работах используются местные материалы. У домоуправления нет алебастра. Старый штукатур тов. Барахнин предложил заменить его песком-отходом от формовочных работ. Этот песок стали использовать при штукатурке потолка. В дальнейшем, по предложению того же тов. Барахнина, формовочный песок был заменен простым речным песком, хорошо просушенным.

Даже штукатурные гвозди и те изготовляются в домоуправлении собственными силами из отходов металла. Тов. Мамаева научилась изготовлять по 10 килограммов гвоздей в день.

В. САЛТАНОВ.

Свежая зелень

Подсобное хозяйство № 1 Уралмашзавода сдало в УРС с 1 января 1944 года свыше 106 центнеров свежей зелени, в том числе—свеклу, салат, редис, огурцы. К 1 мая созреют в теплицах помидоры.

ВРАЧИ ЕДУТ НА СЕЛО

Для обеспечения квалифицированной медицинской помощью населения сельских местностей Свердловский облздравотдел направляет в районы врачей из городских медицинских учреждений. В село Кленовское выезжает врач из Красноуфимска, на Ильинский сельский участок — из Камышлова. Квалифицированные врачи будут работать в Шогринском сельском участке Егоршинского района, Ефимовском сельском участке Таборинского района и других.

ШКОЛА МАНСИ ГОТОВИТСЯ К ПОСЕВНОЙ

ИВДЕЛЬ (по телефону). Деятельно готовится к весенней посевной кампании коллектив педагогов и учащихся Бурмантовской школы манси. На 6 гектарах будут посеяны овес, ячмень, посажены картофель и овощи. Семена имеются. Сельскохозяйственный инвентарь подготовлен.

СТАЦИОНАР ПРИ ОБЩЕЖИТИИ РАБОЧИХ

На заводе, где заместителем директора по быту тов. Никулин, при общежитии рабочих открыт стационар на 13 коек. Здесь ежедневно бывает врач здравпункта, дежурят сестры. Больные получают четырехразовое питание. Стационар оборудован кроватями с сетками, для больных сделаны теплые халаты, костюмы.

Коротко

✶ Дом культуры скоро начнет работать в селе Гаево, Ирбитского района.

✶ Межколхозные инкубаторы организуются в этом году в Артинском, Буткинском, Гаринском, Еланском, Краснополянском, Петрокаменском и других районах. Каждый будет рассчитан на 5 тысяч яйцемест.

✶ В. Зайцев — один из лучших промысловиков Таборинского района. Он сдал «Заготживсырью» пушнины более чем на 1200 рублей вместо 1 тысячи рублей по договору. В числе пушнины — шкуры волка, рыси, горностая, колонка.

✶ Техническая выставка открывается в клубе имени Сталина на Уралмашзаводе. Выставка покажет достижения современной техники, связанные с производством завода. Организуется консультация.

✶ Слет тимуровцев состоялся в Ленинском районе г. Свердловска. Более 80 лучших активистов-тимуровцев премированы грамотами и ценными подарками.

СУД

ВОР РАССТРЕЛЯН*)

М. Махнев — вор-рецидивист и убийца—похитил в карточном бюро мехлесопункта Уралмашзавода свыше тысячи продуктовых карточек. При аресте у преступника отобрано более полумиллиона рублей. Свердловский городской суд приговорил Махнева к расстрелу. Верховный суд РСФСР приговор утвердил. Вор расстрелян.

*) См. «Уральский рабочий» № 262 за 1943 г.

Перевод с фронта

На имя дирекции Уральского индустриального института имени С. М. Кирова поступил денежный перевод в 1000 рублей. Его прислал фронтовик Юрий Тихонович Слипачук с просьбой вручить студентке-отличнице. Тов. Слипачук пожелал установить с этой девушкой дружескую переписку и получить ее фотоснимок.

Патриотический поступок тов. Слипачук вызвал восхищение студентов института. Комитет ВЛКСМ решил передать подарок фронтовика комсоргу передовой группы Ринне Фомкиной в торжественной обстановке, на общеинститутском собрании.

Придя с собрания в свою уютную комнату в общежитии, где она живет с подругами, взволнованная Ринна села писать ответ тов. Слипачук.

«...На общеинститутском комсомольском собрании,—говорилось в письме, — мне неожиданно вручили Ваш перевод. Это произвело на меня глубокое, незабываемое впечатление. Ведь Вы просили, чтобы его передали лучшей комсомолке института. Разве не большая честь для меня? Право, не знаю, достойна ли я такого высокого звания.

Мне кажется, что работа, проделанная мной в комсомольской группе, не может сравниться с теми трудностями, которые приходится преодолевать нашим доблестным бойцам и офицерам и Вам лично. Каждый день с волнением и радостью мы слышим по радио новые замечательные вести о славных делах ваших, наши дорогие воины, о новых блистательных победах над врагом!

Расскажу немного о себе. Я — студентка второго курса факультета черных металлов, комсорг группы МЧ-282. По итогам зимней сессии наша группа заняла первое место по институту. Это, конечно, далось нелегко. Ах, если бы Вы знали, какая у нас дружная, славная группа! С такой группой можно горы своротить! Все мы прибыли из университетов с физико-математических факультетов. Еще летом, на торфоразработках мы крепко сдружились и к учебе приступили спаянным коллективом.

По итогам предоктябрьского соревнования наша группа вышла на 6 место по факультету. Это было уже неплохо. «Неужели мы не можем

быть первыми! Можем!» — решили мы. Добивались упорно и — добились. Вышли на первое место по институту. Конечно, нельзя приписывать успех группы лишь моей работе. Работали мы все хорошо.

Мы приложим все усилия, чтобы повысить качество подготовки к предстоящей весенней сессии.

Примите мою большую благодарность и пламенный привет от всей нашей группы. А от меня — особый привет. Я думаю, что это письмо послужит началом нашей переписки, нашей крепкой дружбы — настоящей советской дружбы».

РИННА ФОМКИНА.

Военные действия в Италии

ЛОНДОН, 1 апреля (ТАСС).

Главный штаб войск союзников в Италии сообщает, что в центральном горном секторе основного фронта войска союзников продвинулись приблизительно на милю и заняли высоту, имеющую важное значение. Отражены две небольших атаки врага против позиции ново-зеландских частей в районе Кассино и одна атака врага против английских войск на плацдарме южнее Рима. Противнику нанесены потери.

ПАРАД АМЕРИКАНСКИХ ВОЙСК В ЛОНДОНЕ

ЛОНДОН, 31 марта (ТАСС).

Как сообщает агентство Рейтер, 30 марта на улицах Лондона состоялся парад 3 тысяч американских солдат из состава войск вторжения. Сотни тысяч лондонцев приветствовали проходящие войска.

Этот парад явился частью проводимой в Лондоне кампании по сбору средств для военного фонда, который менее чем за неделю уже превысил 110 млн. фунтов стерлингов.

Положение в Венгрии

СТОКГОЛЬМ, 31 марта (ТАСС).

Газета «Афтонбладет» передает, что бывший венгерский министр внутренних дел в кабинете Каллаи Керестеш-Фишер убит у себя на квартире неизвестным лицом. Новый министр внутренних дел Ярош смещен по приказу германского уполномоченного в Венгрии и заменен заместителем руководителя германского нац. меньшинства в Венгрии.

Арест группы польских солдат—выходцев из Западной Украины

ЛОНДОН, 31 марта (ТАСС).

29 марта польская жандармерия арестовала группу солдат — выходцев из Западной Украины, заявивших о своем нежелании оставаться в рядах армии, руководимой польским эмигрантским правительством.

ПАНИКА СРЕДИ ЭСЭСОВСКИХ БАНДИТОВ ВО ВРЕМЯ БОМБАРДИРОВКИ БЕРЛИНА

ГЕТЕБОРГ, 31 марта (ТАСС).

Шведская газета «Гетеборгс моргонпост» передает рассказ одного француза, работавшего на танковом заводе в Берлине и бежавшего из Германии, о панике среди эсэсовцев во время последнего налета на германскую столицу. В результате налета, в котором участвовало 750 бомбардировщиков, завод был совершенно разрушен. Эсэсовцы, патрулировавшие улицы, стреляли из пулеметов во всех, кто казался им подозрительным. Эсэсовцы, повидимому, исходили из возможности волнений среди иностранных рабочих.

Гитлеровцы мобилизуют калек в германскую армию

ЛОНДОН, 1 апреля (ТАСС).

Как сообщает агентство Рейтер из Цюриха, по полученным там сведениям, гитлеровские власти производят новое «прочесывание» резервов с целью пополнения армии. В последнее время в армию призываются калеки, получившие инвалидность в результате тяжелых ранений. Даже весьма серьезные физические недостатки, явившиеся следствием ранения, не принимаются во внимание призывными комиссиями.

МИТИНГ ЮЖНЫХ СЛАВЯН В ЛОНДОНЕ

ЛОНДОН, 30 марта (ТАСС).

27 марта в Лондоне в связи с третьей годовщиной государственного переворота в Югославии состоялся митинг южных славян. 200 славян, присутствовавших на митинге, приняли резолюцию, в которой обратились к правительствам всех об'единенных наций с призывом «порвать все отношения с югославским эмигрантским правительством, которое действует вопреки интересам борьбы за освобождение и военный министр которого не только не ведет борьбы с оккупантами, но в настоящее время сотрудничает с ними и подписывает соглашения».

«Мы призываем все об'единенные нации и в особенности великих союзников, — говорится в обращении, — признать антифашистское вече народного освобождения Югославии и национальный комитет освобождения. Мы призываем правительства всех об'единенных наций, в особенности правительства великих держав, помочь национальному комитету освобождения защитить национальную собственность Югославии и ее граждан за границей от бесконтрольной и безответственной растраты политическими авантюристами из эмигрантского правительства».

Митинг послал приветствие Сталину, Черчиллю и Тито.

Рейтер об обращении югославского национального комитета освобождения к английскому правительству

ЛОНДОН, 31 марта (ТАСС).

Как передает агентство Рейтер, югославский национальный комитет освобождения во главе с маршалом Тито, обратился к английским властям с просьбой воспрепятствовать новым мерам, принимаемым югославским королевским правительством в области контроля над югославскими судами, приписанными в настоящее время к министерству транспорта военного времени.

Лондонский представитель югославского национального комитета освобождения опубликовал заявление о том, что национальный комитет освобождения «не будет признавать никаких договоров, или обязательств, заключенных эмигрантским правительством».

Предложение замариновано

На заводе, где заместителем секретаря парткома тов Соколовский, в цехе, где начальником тов. Митрофанов, металл для резцов и державок к ним режется пилой и ножовкой, имеющими низкую производительность. Быстроходный пресс «Пельс», на котором можно резать металл в 30—40 раз быстрее, бездействует. Пресс обязательно нужно установить в заготовительном отделении цеха, но цеховое руководство этим вопросом не занялось.

Кузница инструментального цеха из-за нехватки топлива часто простаивает. Ее можно было бы перевести на отопление генераторным газом. Богословского угля, который на многих уральских предприятиях успешно газифицируется, на заводе достаточно. Но рационализаторское предложение, рекомендовавшее перейти на газогенераторное топливо, замаринован. Попрежнему простаивает кузница, 6 бригад высококвалифицированных кузнецов в иные месяцы теряют 50 процентов рабочего времени.

Можно привести еще ряд фактов, свидетельствующих о техническом застое. Немудрено, что в цехе, где начальником тов. Митрофанов, снижается номенклатурный выпуск продукции. Рационализаторская мысль здесь в загоне.

Мастер И. ПЛОХИХ.

ПИСЬМА В РЕДАКЦИЮ

Больше заботы о быте трудящихся!

Еще в июле прошлого года Наркомторг Союза ССР указал руководителям торгующих организаций и начальникам УРС'ов предприятий на необходимость создать бытовые условия рабочим нерусской национальности с учетом их обычаев. На ряде заводов Свердловской области руководители бытовых учреждений правильно восприняли это указание, многого добились. Так, на строительстве алюминиевого завода в Каменск-Уральском для узбеков, например, в столовой готовятся специальные национальные блюда: плов и другие. Даже официантки подобраны из узбечек, и это намного облегчает обслуживание. В общежитиях культурно, выходит стенная газета, проводятся политбеседы на родном языке. Рабочие имеют свой национальный ансамбль, который выступает в чайхане и организует культурный отдых для рабочих.

Благодаря таким условиям рабочие нерусской национальности быстро осваиваются, работают прилежно становятся стахановцами. Но не везде так. На Верх-Исетском заводе привезжим рабочим не создают соответствующих условий. В общежитиях грязно. Чайхана не оборудована. В столовой большие очереди, здесь не готовятся национальные блюда, хотя продукты для этого отпускаются и имеются на складах завода.

Не лучше положение и в Уралтяжстрое. Здесь имеют место хищения продуктов питания, предназначенных рабочим.

Большая часть вины за невыполнение указаний Наркомторга о порядке обслуживания рабочих нерусской национальности падает на начальника сектора общественного питания Свердловского горторготдела тов. Сивкову. Она абсолютно не интересовалась выполнением приказа Наркомторга Союза и ни разу сама, а также и ее инспекторы не бывали на крупных предприятиях, чтобы помочь реализовать этот приказ.

Партийные, профсоюзные организации и директора предприятий, заботясь о быте трудящихся, должны учитывать некоторые особенности рабочих нерусской национальности и создать для них необходимые условия в соответствии с указаниями партии и правительства.

М. МИРСАГАТОВ.
Представитель Наркомторга СССР.

По следам неопубликованных писем

Фронтовик тов. Шлик написал в редакцию о том, что его семья нуждается в помощи. Письмо было направлено исполкому Верхотурского райсовета. Семье тов. Шлик выписаны продукты (яйца, молоко, горох), выданы пропуски в столовую, вывезены дрова, отпущена мануфактура.

Советско-японские соглашения

марта закончились происходив- в течение последних нескольких ев советско-японские переговоры, чение которых состояло в том, разрешить некоторые назревшие сы советско-японских отношений. ото явствует из опубликованных в «Правде» документов, относя- к переговорам, эта задача бы- пешно разрешена, что нашло ражение в заключении 30 мар- едующих советско-японских сог- ний: соглашения о ликвидации ких концессий на Северном Са- е и о передаче Советскому Сою- го имущества ликвидированных ний, а также соглашения о про- на пять лет Рыболовной Кон- 1928 года с изменениями, внес- в нее по предложению совет- ороны.

того, чтобы составить себе яс- представление о значении этих чений, необходимо хотя бы вкрат- ломнить историю вопроса. Как чно, в 1925 г. Советским прави- вом были предоставлены Японии еверном Сахалине нефтяная и ная концессии сроком на 45 лет, до 1970 г. Во время переговоров, сходивших весной 1941 г. меж- Советским правительством и Япон- правительством по поводу заклю- я советско-японского пакта о ралитете, Советское правительство вило перед Японским правитель- вопрос о ликвидации указан- японских нефтяной и угольной ессий. 13 апреля 1941 года одно- енно с подписанием пакта о ей- тете тогдашний японский Ми- р Иностранных Дел г-н Мацуока Советскому правительству пись- менное обязательство разрешить в течение нескольких месяцев вопрос о ликвидации концессий на Северном Сахалине. Это обязательство было подтверждено 31 мая 1941 г. новым заявлением г-на Мацуока, которое было передано Советскому правительству через тогдашнего японского посла в Москве г-на Татекава. В этом заявлении г-на Мацуока содержалось заверение японской стороны о том, что вопрос о ликвидации концессий будет разрешен не позднее, чем в течение 6 месяцев со дня подписания пакта о нейтралитете. Однако прошло шесть месяцев, но вопрос о ликвидации концессий не был разрешен. Больше того. Этот вопрос не был разрешен в течение почти трех лет, протекших со времени взятого на себя японской стороной обязательства.

Причины, задержавшие на столь длительный срок выполнение этого обязательства японской стороны, не трудно понять, если сопоставить обстановку, которая сложилась вскоре после подписания советско-японского пакта о нейтралитете, с той обстановкой, в которую были поставлены и разрешены вопросы, составившие содержание советско-японских соглашений от 30 марта. Советско-японский пакт о нейтралитете, как известно, был подписан 13 апреля 1941 года, а в июне того же года гитлеровская Германия, союзник Японии, вероломно напала на Советский Союз. В то время среди японских политических деятелей имел еще хождение миф о «непобедимости» гитлеровской армии, еще сильна была вера в осуществимость безумных планов Гитлера. Но прошло некоторое время и миф этот был развеян героическими подвигами Красной Армии, сорвавшей разбойничьи планы немецко-фашистской Германии. Этому содействовали также и военные операции наших союзников. Вера в несокрушимость и прочность немецкой военной машины была подорвана. Стала очевидна неизбежность поражения и краха гитлеровской Германии. Красная Армия и советский народ, опираясь на несокрушимую, все более возрастающую мощь Советского государства, не только остановили вражеское нашествие, но и нанесли гитлеровской армии такие решающие поражения, которые привели к коренному перелому во всей мировой войне. Провалились расчеты гитлеровцев на изоляцию СССР. В ходе войны еще более укрепилось международное положение СССР. Создалась и окрепла могучая антигитлеровская коалиция трех великих держав и укрепилось их боевое сотрудничество, нашедшее свое выражение в исторических решениях Московской и Тегеранской конференций о согласованных планах разгрома и уничтожения германских вооруженных сил.

Логика вещей сильнее всякой иной логики, учит товарищ Сталин. Победа этой логики и создала благоприятную обстановку для возобновления советско-японских переговоров по вопросу о ликвидации японских концессий на Северном Сахалине. Осенью 1943 г. Японское правительство признало необходимость и своевременность переговоров, успешное завершение которых мы можем сегодня отметить.

Основное значение соглашений от 30 марта вытекает из их содержания. Первое соглашение предусматривает досрочную ликвидацию японских концессий на Северном Сахалине. Вместо 1970 года нефтяная и угольная японские концессии на Северном Сахалине ликвидированы в 1944 году, то есть за 26 лет до истечения договорного срока. Второе соглашение предусматривает продление на пять лет Рыболовной Конвенции 1928 г. с существенными, однако, изменениями, внесенными в эту Конвенцию по предложению Советского правительства. Эти изменения, как видно из опубликованных вчера в нашей печати документов, предусматривают: а) изъятие 24 рыболовных участков, находившихся в аренде у японских рыбопромышленников и не эксплоатировавшихся ими в течение двух лет подряд; б) право советских организаций ежегодно заторговывать 10 процентов поставленных на торги японских рыболовных участков; в) повышение арендных и других платежей в золоте, уплачиваемых японскими рыбопромышленниками, на шесть процентов по сравнению с 1943 г.

Кроме того, отменены все ограничения, которые налагались Рыболовной Конвенцией 1928 г. на советские организации и на советских граждан. Этим соглашением в определенных морских районах на Дальнем Востоке, установленных Советским правительством 12 июля 1941 года, запрещено рыболовство для японских подданных и для других иностранцев до окончания нынешней войны. Японское правительство по предложению Советского правительства взяло на себя обязательство гарантировать, чтобы все находящиеся в аренде у японских подданных рыболовные участки, расположенные на Восточном побережье Камчатки и в Олюторском районе, не эксплоатировались японскими арендаторами до окончания войны на Тихом океане.

Таковы особенности советско-японских соглашений, подписанных в Москве 30 марта. Заключением этих соглашений были разрешены такие важные и назревшие вопросы, как вопрос о досрочной ликвидации японских концессий на Северном Сахалине и как вопрос о внесении в Рыболовную Конвенцию 1928 г. существенных изменений, улучшивших эту Конвенцию и устранивших из нее моменты, осложнявшие советско-японские отношения.

Советско-японские соглашения от 30 марта явились новым доказательством правильности советской внешней политики и возросшего влияния Советского Союза в международных отношениях. Они явились вместе с тем свидетельством того, что при их заключении Советский Союз учитывал особые обстоятельства, созданные для наших союзников войной на Тихом океане.

Успешное завершение переговоров между СССР и Японией по таким важным вопросам, как вопрос о досрочной ликвидации японских концессий и о Рыболовной Конвенции, говорит о том, что обе стороны проявили добрую волю и стремление, в соответствии с советско-японским пактом о нейтралитете, разрешать возникающие между СССР и Японией вопросы с учетом интересов обоих государств.

(Передовая «Правды» за 1 апреля.

ИЗВЕЩЕНИЕ

4 апреля, в 8 часов вечера, в Доме партпросвещения имени Кагановича состоится занятие городского лектория по вопросам техники и экономики производства. Лекцию на тему: «Нормирование электроэнергии на станочных работах» прочтет профессор, доктор Пресс С. А.

Ответственный редактор Л. С. ШАУМЯН.

Государственный театр оперы и балета имени А. В. Луначарского
Сегодня утро БАХЧИСАРАЙСКИЙ ФОНТАН
вечер КНЯЗЬ ИГОРЬ
4-IV РУСАЛКА

Свердловский государственный драматический театр
Сегодня ВАССА ЖЕЛЕЗНОВА
4-IV премьера СОБАКА НА СЕНЕ

Свердловский государственный театр музыкальной комедии
Сегодня утро НИТУШ
вечер ЖЕНИХ ИЗ ПОСОЛЬСТВА
4-IV ТАБАЧНЫЙ КАПИТАН
(Билеты все проданы).

Дом культуры железнодорожников
4 и 5 апреля демонстрируется кинокартина
ЦИРК
Начало сеансов: в 4, 6, 8 и 10 час.

Сегодня в кинотеатрах:
СОВКИНО—Кутузов. ТЕМП—Очарован тобой. МЮД—Тринадцать. ОКТЯБРЬ—Битва за Россию. СТАЛЬ—Кутузов.

Концертный зал Госфилармонии
Сегодня, начало в 9 часов вечера
ВЕЧЕР МОЛОДЕЖИ.
3-IV СИМФОНИЧЕСКИЙ КОНЦЕРТ
Дирижер М. Паверман.
Солистка профес. Москов. гос. консерватории М. Юдина.

Театр юных зрителей
Сегодня, нач. в 12 час. дня, абон. 3,
ХРУСТАЛЬНЫЙ БАШМАЧОК
нач. в 8 час. вечера, абон. 40,
ДОМИК В ЧЕРКИЗОВЕ
4-IV, нач. в 4 часа дня, абон. 42
ТЯЖКИЙ МЛАТ

Свердловский государственный драматический театр
4, 5 и 6 АПРЕЛЯ
Премьера Лопе де-Вега
СОБАКА НА СЕНЕ
Комедия в 3 действиях.
Постановка засл. деятеля искусств РСФСР БРИЛЛЬ Е. А. Художник КУЗЬМИН А. А. Композитор-профессор БАКАЛЕЙНИКОВ Н. Р. Режиссер-лаборант ЗВАНЦЕВ М. П.

Свердловский горный институт
ОБЪЯВЛЯЕТ
О ПУБЛИЧНОЙ ЗАЩИТЕ ДИССЕРТАЦИИ
на соискание ученой степени доктора геолого-минералогических наук инженером **Ходалевичем А. Н.** на тему: **«Силурийские и девонские отложения восточного склона Северного Урала».**
Официальные оппоненты: член-корреспондент А. Н. СССР НАЛИВКИН Д. В., доктор геолого-минералогических наук, профессор ЛИХАРЕВ Б. К., доктор геолого-минералогических наук МАЛАХОВ А. А.
Защита состоится 7 апреля 1944 г., в 13 час. 30 мин., г. Свердловск, ул. Куйбышева, 30, первое учебное здание, комната № 1.
С содержанием диссертации можно ознакомиться в библиотеке института.

Адрес редакции: Свердловск, ул. Ленина, 47, 4 этаж. Телефоны ред акции: ответственный редактор Д1-19-07, заместитель ответственного редактора Д1-43-07, ответственный секретарь Д1-28-03, отдел партийной жизни и пропаганды Д1-28-82, Д1-34-05, промышленно-транспортный отдел Д1-82-86, Д1-39-10, сельскохозяйственный отдел Д1-25-42, Д1-97-47, отдел писем Д1-39-76, Д1-35-94, по вопросам искусства, культуры и быта звонить Д1-38-93, по вопросам информации Д1-34-05, зав. редакцией Д1-36-10, Д1-39-80, зав. издательством Д1-91-26, отдел об'явлений Д1-27-06.

НС13591. Газетно-журнальная типография издательства «Уральский рабочий». Свердловск, ул. Ленина, 47. Заказ № 0555.