ВОСКРЕСЕНЬЕ 26 МАРТА 1944 г.

Пролетарии всех стран, соединяйтесь!

УРАЛЬСКИЙ РАБОЧИЙ

ОРГАН СВЕРДЛОВСКОГО ОБЛАСТНОГО И ГОРОДСКОГО КОМИТЕТОВ ВКП(б), СВЕРДЛОВСКОГО ОБЛАСТНОГО И ГОРОДСКОГО СОВЕТОВ ДЕПУТАТОВ ТРУДЯЩИХСЯ

XXVII ГОД ИЗДАНИЯ
№ 75 (8574)
ЦЕНА НОМЕРА 20 КОП.

Газета выходит ежедневно, кроме понедельника

ПРИКАЗ

Верховного Главнокомандующего

Маршалу Советского Союза ЖУКОВУ

Войска 1-го УКРАИНСКОГО фронта сегодня, 25 марта, после упорных боев штурмом овладели городом ПРОСКУРОВ—крупным железнодорожным узлом и сильным опорным пунктом обороны немцев.

В боях за овладение городом ПРОСКУРОВ отличились войска генерал-полковника ГРЕЧКО, генерал-майора ГОРДЕЕВА, генерал-майора ШМЫГО, полковника ЧЕРНОГО, танкисты генерал-полковника РЫБАЛКО, генерал-майора танковых войск МАЛЫГИНА, генерал-лейтенанта танковых войск ПАНФИЛОВА, артиллеристы генерал-полковника артиллерии ВАРЕНЦОВА, генерал-майора артиллерии БРИЧЕНОК, генерал-майора артиллерии ВОЛКИНШТЕЙН, генерал-майора артиллерии ГАНЬКО, летчики генерал-полковника авиации КРАСОВСКОГО, генерал-майора авиации ГОЛОВНЯ, генерал-майора авиации ТАКЕЕВА, полковника КОТЕЛЬНИКОВА, полковника НЕЧИПОРЕНКО и саперы полковника СТОНОГА.

В ознаменование одержанной победы соединения и части, наиболее отличившиеся в боях за освобождение города ПРОСКУРОВ, представить к присвоению наименования «ПРОСКУРОВСКИХ» и к награждению орденами.

Сегодня, 25 марта, в 21 час, столица нашей Родины МОСКВА от имени Родины салютует доблестным войскам 1-го Украинского фронта, овладевшим городом ПРОСКУРОВ, — двенадцатью артиллерийскими залпами из ста двадцати четырех орудий.

За отличные боевые действия ОБ'ЯВЛЯЮ БЛАГОДАРНОСТЬ всем руководимым Вами войскам, участвовавшим в боях за освобождение города ПРОСКУРОВ.

Вечная слава героям, павшим в боях за свободу и независимость нашей Родины!

Смерть немецким захватчикам!

Верховный Главнокомандующий
Маршал Советского Союза И. СТАЛИН.

25 марта 1944 года.

Выше уровень организационно-массовой работы Советов!

Владимир Ильич Ленин говорил, что у нас есть чудесное средство удесятерить наш государственный аппарат, средство, которым ни одно капиталистическое государство никогда не располагало и располагать не может. Это чудесное средство—привлечение трудящихся к повседневной работе управления государством. Этим чудесным средством Советы пользовались в годы мирного строительства и добивались выдающихся успехов. Этим чудесным средством Советы воспользовались и в грозные дни войны и добились того, что на нашей улице наступил праздник.

«Уроки войны говорят о том, что советский строй оказался не только лучшей формой организации экономического и культурного под'ема страны в годы мирного строительства, но и лучшей формой мобилизации всех сил народа на отпор врагу в военное время». (И. Сталин).

Война еще раз подтвердила великую, чудесную силу Советов привлечения масс к управлению государством. Эта сила—депутаты Советов и постоянные комиссии Советов. Депутат Совета — слуга народа. Облеченный высоким доверием своих избирателей, он на каждом шагу связан с ними, получает их помощь и словом и делом. Постоянные комиссии—это цвет местного актива из числа рабочих, колхозников, интеллигенции. Постоянные комиссии являются прямым выразителем дум, запросов, чаяний и желаний населения.

И там, где эти формы связи с массами используются в полной мере, там Советам не страшны никакие трудности, там любое задание по-плечу и выполняется с честью. Если в Балтымском сельсовете, В.-Пышминского района, колхозы хорошо справились со всеми сельскохозяйственными работами и достигли серьезных успехов в животноводстве, то в этом главная заслуга сельсовета, его депутатов, его постоянных комиссий и актива, организовавших подлинное социалистическое соревнование колхозников за лучшую помощь фронту. Если в Свердловске и Н.-Тагиле силами населения проведены огромные работы по благоустройству городов, то этим мы обязаны руководителям местных Советов, показавшим организаторские способности, умело возглавившим замечательную инициативу, идущую снизу.

К сожалению, далеко не везде работа местных Советов депутатов трудящихся находится на уровне тех больших задач, которые ставят перед ними страна, фронт. Некоторые сельские и районные Советы в дни войны ослабили свою организационно-массовую работу, не уделяют должного внимания деятельности постоянных комиссий, плохо помогают депутатам. В результате часто остается неподхваченной народная инициатива.

Не на высоком счету в области Билимбаевский район. Прорех у него немало—и в сельском хозяйстве, и в лесозаготовках, и в коммунальных делах. И неудивительно. Большинство постоянных комиссий Советов не работает. Не вовлечены в повседневную практическую работу и многие депутаты. Сельские и поселковые Советы плохо организуют и направляют энергию актива на выполнение хозяйственно-политических задач. В ряде сельсоветов (Слободском, Пальниковском) редко созываются сессии Советов. Да и сессий райсовета в 1943 году было только две.

Такое же положение в Советах Н.-Ялинского района. Там не работают постоянные комиссии в самом райсовете. Многие депутаты райсовета длительное время не получали никаких заданий и не вызывались даже в исполком районного Совета. Некоторые из них забыли уже о своем государственном долге.

Подобные плачевные факты имеют место и в некоторых других Советах и об'ясняются они тем, что партийные организации районов ослабили свое внимание к работе Советов. Ведь факт, что многие райкомы ВКП(б) редко слушают доклады о работе исполкомов, а порой и обезличивают, подменяют их.

Обстановка, которую переживает сейчас наша страна, требует резко поднять уровень организационно-массовой работы местных Советов, укрепить их аппарат, сделать его более оперативным и действенным, активизировать деятельность депутатов, постоянных комиссий и сессий Советов. Надо направить все силы советского актива на решение важнейших практических задач.

Перед Советами стоит сейчас уйма неотложных дел. Надо подготовить и провести по-военному весенний сев в колхозах и подсобных хозяйствах. Многое нужно сделать для дальнейшего развития индивидуального огородничества. Советы обязаны добиться, чтобы в городах и рабочих поселках не осталось ни одного клочка необработанной, неплодоносящей земли.

Огромное поле деятельности для Советов, для их руководителей представляет местная промышленность. Надо максимально расширить производство товаров широкого потребления и продуктов из местного сырья.

С наступлением весны начинается горячая работа, которая всегда занимала большое место в деятельности Советов. Речь идет о благоустройстве городов, ремонте домов и коммунальных предприятий. Все необходимые для ремонта материалы должны быть изысканы уже сейчас у себя на месте. Больше внимания надо уделять вопросам быта, заботе о семьях фронтовиков. Не перечесть всех задач, стоящих сейчас перед Советами. Решениями прошедших сессий Верховного Совета СССР и Верховного Совета РСФСР дана обширная программа действий, требующая огромного напряжения всех наших сил.

Справиться с этими задачами невозможно без широкого и активного участия масс, без повышения организующей деятельности Советов, их постоянных комиссий и каждого депутата. Исполкомы Советов должны стать боевым штабом, где быстро, споро, без многословия решаются все вопросы. Они должны стать настоящим организующим и руководящим центром всех хозяйственно-политических мероприятий на селе, в рабочем поселке, в городе. Но штаб не может быть без армии. И Советы обязаны об'единить, сплотить вокруг себя многочисленный актив рабочих, колхозников, интеллигенции. На всех участках должна ключом бить живая деятельность людей, весь комплекс работ должен выполняться одновременно, слаженно, четко.

Сейчас по инициативе коллектива Уралмашзавода развернулось предмайское социалистическое соревнование. Оно охватило все отрасли народного хозяйства. Коллективы взяли на себя большие обязательства по усилению помощи фронту. Соревнование это должно обеспечить не только достойную встречу пролетарского праздника, но и создать такой разгон в темпах и качестве работ, который обеспечил бы безусловное выполнение плана второго полугодия и, стало быть, выполнение клятвы уральцев товарищу Сталину. Как вода, как воздух, нужна в этом деле проверка исполнения. Нельзя допустить, чтобы обязательства, которые взяты, не были выполнены. Законом предмайского соревнования должно стать: взял обязательство—выполни, дал слово—сдержи его. Проверку выполнения обязательств коллективами могут и должны осуществлять Советы, тысячами нитей связанные с широкими массами населения.

Жизнь нашей страны, жизнь каждого советского патриота направлена сейчас к одной цели—скорее разбить врага. Партия Ленина—Сталина ведет нас по единственно правильному пути к победе. Сила наша, уверенность наша в торжестве правого дела—в людях, в их сознательности, сплоченности, готовности к самопожертвованию. В суровых боях против немецких захватчиков советский народ сплотился вокруг партии, вокруг правительства и делом демонстрирует свою горячую любовь и преданность родине. Делом чести местных Советов является возглавить энтузиазм масс и направить его на всемерную помощь фронту, на скорейший разгром ненавистного врага.

Ни одного отстающего сталеплавильного цеха!

В начале марта нынешнего года областной комитет ВКП(б) учредил переходящее красное знамя для лучшего сталеплавильного цеха. В борьбе за это знамя развернулось предмайское соревнование уральских сталеплавильщиков. За их работой внимательно следят и тыл и фронт.

Герой Советского Союза капитан Анохин вызвал на социалистическое соревнование сталевара Нуруллу Базетова. Знатный сталевар делом отвечает прославленному фронтовику.

Сталевар Алапаевского металлургического завода тов. Хуснутдинов, соревнуясь с тагильским сталеваром тов. Колесниковым, занес на свой счет много тонн стали, выплавленной сверх плана.

Весь коллектив мартеновского цеха Алапаевского завода (директор тов. Комов, начальник цеха тов. Иванович) заметно подтянулся. Он идет впереди других и является кандидатом на получение почетного знамени. Улучшили работу сталеплавильщики Серовского металлургического завода (директор тов. Гончаренко, начальник мартеновского цеха тов. Митасов) и завода имени Куйбышева (директор тов. Гуляев, начальник мартеновского цеха тов. Куделько).

Но, как известно, первые ласточки весны не делают. Многие мартеновские цехи продолжают увеличивать свой долг.

Несмотря на клятвенные обещания директора Ново-Тагильского металлургического завода тов. Резникова, копровый цех у него попрежнему в загоне, отливка изложниц осваивается плохо. Почти все оздоровительные мероприятия, о которых тов. Резников говорил на совещании директоров металлургических заводов, пока не выполнены. Мартеновский цех страдает из-за недостатка разделанной шихты.

Никаких существенных перемен не произошло и на Верх-Исетском заводе. Визовские сталеплавильщики смирились со своим длительным отставанием, аварии и сверхплановые простои стали здесь привычными. Равнодушно регистрируют провал программы директор завода тов. Раткевич вместе с начальником цеха тов. Александровым.

С мартеновцами ВИЗ'а заключили договор на соревнование северские сталеплавильщики. Каждый маломальски сносно работающий коллектив мог бы теперь обогнать визовцев. Но северским мартеновцам и это, видно, не под силу. Они работают очень плохо.

И в феврале, и в марте простаивают печи Ревдинского завода. Директор тов. Успенский вспомнил о нехватке изложниц только в последнюю минуту, не позаботился о них своевременно.

Как и раньше, плетется в хвосте Н.-Салдинский завод (директор тов. Журавлев, начальник мартеновского цеха тов. Белый-Ткач). Руководители завода забыли о простой истине, изложенной на первых страницах «Техминимума сталеплавильщика»:—Сварить сталь — это полдела, надо ее суметь разлить.—Сваивая выплавку новой для цеха марки стали, здесь не подготовили во-время кадры канавщиков. Теперь плавки сидят в печах по 20—25 часов, дожидаясь, пока будет готова канава.

Сталеплавильщики отстающих цехов, включаясь в предмайское соревнование, обязались вернуть долг фронту. Теперь, когда весь советский тыл стремится усилить помощь наступающей Красной Армии, плохая работа многих мартеновских цехов нашей области особенно нетерпима.

Производство стали в Советском Союзе из месяца в месяц неуклонно увеличивается, мартеновские цехи других областей работают хорошо. Уральские мартеновцы в прошлом году также внесли немалый вклад в сталинский фонд победы. Так неужели они в этом году отдадут первенство другим предприятиям, посрамят славу уральских сталеваров? Не бывать этому! Умело и страстно, как наши воины на фронте, они должны драться за победу.

Сталеплавильщики Свердловской области! Ни одного отстающего цеха! Обрушим тонны каракящей стали на головы немецких захватчиков!

ПРЕДМАЙСКОЕ СОЦИАЛИСТИЧЕСКОЕ СОРЕВНОВАНИЕ

Колхозная деревня поднимает знамя предмайского соревнования

★

В ЗВЕНЬЯХ ВЫСОКОГО УРОЖАЯ

АЧИТ, 25 марта (по телефону от спец. корр.). Комсомольско-молодежные звенья высокого урожая в дни предмайского социалистического соревнования показывают пример боевой подготовки к весеннему севу.

Обсудив постановление СНК СССР и ЦК ВКП(б) о плане сельскохозяйственных работ и призыв уралмашевцев о социалистическом соревновании, звено колхоза «Большая гарь» дало слово высококачественно провести все полевые работы, снять высокий военный урожай.

Под руководством звеньевой, комсомолки Симы Лавровой, на поля вывезено свыше 3 тысяч возов навоза, очищено и утеплено 20 парниковых рам, связано несколько сот матов. Члены звена пахари Поля Безматерных и Николай Лавров, борноволок Ольга Бушмелева, сеяч Михаил Минеев и другие поставили своих лошадей на отдых, заранее проверили инвентарь и готовность сбруи.

Продолжается сбор местных удобрений. Уже имеется 24 центнера золы и 10 центнеров помета.

Молодежные звенья живут напряженной жизнью. В овощном звене Наташи Константиновой колхоза «Заря» полным ходом идет набивка парников. Звено колхоза «Свобода» собрало из личных запасов недостающие для посева овощные семена. Энергично готовятся к выезду в поле и звеньевые молодежных звеньев высокого урожая колхозов «Росланово», «Сеятель», «Первомайская» тт. Афризонов, Рыжкова и Башкирцева.

Посевы—в фонд победы

СУХОЙ ЛОГ, 25 марта (по телефону). Председатели колхозов, бригадиры, звеньевые, члены сельхозартелей имени Молотова, «Новый мир», «Новый быт», «Красная волна» собрались в Троицком сельском клубе на политдень, посвященный обсуждению постановления Совнаркома СССР и ЦК ВКП(б) о плане сельскохозяйственных работ на 1944 год и вопросу о развертывании предмайского социалистического соревнования. Доклад сделал секретарь райкома партии тов. Лисицкий.

Затем выступили председатели колхозов. Они рассказывали, какие мероприятия намечены у них в колхозах для выполнения постановления СНК СССР и ЦК ВКП(б).

— Все семена в нашем колхозе, — заявил председатель колхоза имени Молотова, участник великой отечественной войны орденоносец тов. Осколков, — просортированы и доведены до посевных кондиций. Сельскохозяйственный инвентарь отремонтирован. В эти дни усиливаем вывозку навоза. Сейчас колхоз собирает первый урожай редиса, салата, лука. Обязуемся нынче дать как можно больше ранних овощей.

— Колхоз «Новый быт», — сказал председатель артели тов. Пургин,— по-боевому заканчивает подготовку к весне. Мы обеспечены семенами на всю площадь. Все семена со всхожестью не ниже 95 процентов. В ознаменование героических побед Красной Армии колхоз обязуется посеять в фонд победы 10 гектаров зернобобовых культур.

Участники собрания решили провести фронтовой декадник по завершению подготовки к весенним полевым работам.

ПОМОГАЮТ РЕМОНТИРОВАТЬ СЕЛЬСКОХОЗЯЙСТВЕННЫЙ ИНВЕНТАРЬ

ПЫШМА (по телефону). Здесь с нетерпением ждали свежих газет. Когда в Четкаринскую МТС поступили номера с письмом уралмашевцев о предмайском социалистическом соревновании, ремонтники еще горячее взялись за работу. Годовой план ремонта тракторов выполнен, но в машинно-тракторной мастерской не снижают темпов. Широко развертывается ремонт комбайновых моторов. На 180 процентов в эти дни выполняет норму Мария Марьина. Ее примеру следуют и другие рабочие МТМ. Ремонт моторов будет закончен к 7 апреля.

Одновременно МТС оказывает помощь колхозу имени Свердлова и другим в ремонте сельскохозяйственного инвентаря, который в ближайшие дни также будет закончен.

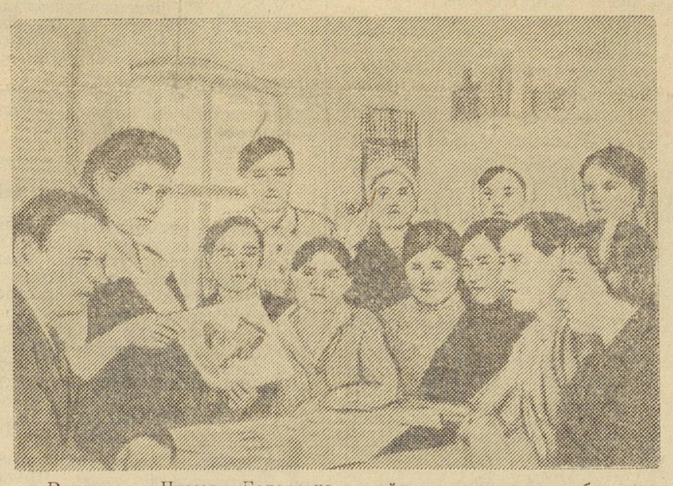

В колхозе «Пламя», Белоярского района, проводится большая работа по повышению квалификации животноводческих кадров. Доярки и телятницы систематически посещают занятия зоокружка. На снимке: работницы животноводства на очередном занятии.

Фото С. Захарова (Облфотохроника).

★

Колхозная взаимопомощь семенами

ИС (по телефону). С каждым днем все шире развертывается предмайское социалистическое соревнование в деревне. Колхозы имени Кирова, имени Розы Люксембург, «Ударник» и «Коллективный труд», обеспечив себя семенами, оказывают помощь своим соседям. Колхоз имени Кирова выделил взаимообразно 900 пудов семян.

Все колхозы района полностью обеспечены семенами зернобобовых культур. Семена дважды проверены на всхожесть.

К. ЖУЙКОВ.
Заведующий Исовским райзо.

СОРЕВНОВАНИЕ ДОЯРОК

ВЕРХНЯЯ ПЫШМА, 25 марта (по телефону). Доярок колхоза имени Сталина Агафью Мальцеву и Веру Кокорину хорошо знают в районе. Они не раз показывали высокие образцы работы. Вступив в предмайское социалистическое соревнование, доярки обязались повысить продуктивность скота. Первенство в соревновании держит Агафья Мальцева. Она надаивает на фуражную корову в полтора раза больше, чем получают в среднем от каждой коровы в соседних колхозах.

ВЫРАЩИВАЮТ КАРТОФЕЛЬНУЮ РАССАДУ

АЛАПАЕВСК, 25 марта (по телефону от соб. корр.).—Образцово подготовимся к посадке картофеля, — под этим лозунгом развертывается предмайское социалистическое соревнование среди колхозных овощеводов. Опытник-овощевод тов. Миронов из колхоза «Красная новь» получил 25 килограммов картофеля сорта «Свердловский». Он тотчас же заложил его на проращивание в теплицу, чтобы получить для рассады первые ростки. Эту же работу начали в колхозе «Октябрь». Здесь овощевод тов. Петрова проращивает в комнатных условиях 20 килограммов картофеля того же сорта.

В колхозах «Красная новь» и «Октябрь» намерены получить по три с'ема ростков, а потом использовать для посадки глазки.

ПРОДОЛЖАЮТ ВЫВОЗКУ УДОБРЕНИЙ

БИЛИМБАЙ, 25 марта (по телефону). Здесь проходит фронтовой декадник по завершению подготовки к весне. Передовые сельхозартели, включившись в предмайское социалистическое соревнование, по-фронтовому готовятся к весне. В колхозе «Завет Ильича» (председатель тов. Смоленцев) семена доведены до посевных кондиций, члены сельхозартелей дают взаимообразно колхозам имени Калинина, «Ленинский путь» и «Авангард» 68 центнеров зернобобовых семян. Овощными семенами колхоз также обеспечен. На поля вывезено вместо 6 тысяч 7 тысяч возов навоза. Вывозка удобрений продолжается.

Во все колхозы выехали представители райкома партии и исполкома райсовета. Они проводят здесь массово-политическую работу, выступают на колхозных собраниях с докладами о текущем моменте и задачах колхозов в предстоящую весеннюю посевную кампанию.

Фронтовой декадник по усилению заготовки и вывозки леса

ПОДТЯНУТЬ РАБОТУ СЕРОВСКИХ ЛЕСОРУБОВ

Прославленный молодой лесоруб Григорий Черненко, о работе которого писали уральцы в своем отчете великому Сталину, стал зачинщиком соревнования серовских лесорубов. Отвечая на призыв коллектива Камышловского лестранхоза, Григорий Черненко в дни фронтового декадника выполняет задание на 230 процентов. Соревнуясь с ним, по 2 нормы дают лесорубы Галкинского мехлесопункта И. Васельков, М. Петров, трактористы К. Кряжев, М. Ходырев. Галкинский мехлесопункт (начальник тов. Рыбалко) перекрывает план. Вошел в график Покровский мехлесопункт (начальник тов. Порохов).

Однако многие мехлесопункты еще не выполняют суточного задания. Плохо работают мехлесопункты: Марсятский (начальник тов. Клюкин), Танковский (начальник тов. Рудик), Сотринский (начальник тов. Сандуров). Руководители этих предприятий не направляют всю рабочую силу непосредственно на заготовку и вывозку леса, нерационально используют механизмы и лошадей.

А. МЕНДЕЛЕЕВ.

ПО ПРИМЕРУ КАМЫШЛОВСКОГО ЛЕСПРОМХОЗА

РЕВДА, 25 марта (по телефону). Лесозаготовители Ревдинской конторы «Уралтяжстроя» развернули предмайское соревнование. Коллективы лесозаготовительных участков следуют примеру камышловских лесорубов. Они перевыполнили квартальный план вывозки леса к местам сплава на 4700 фестметров. Успешно идет и заготовка древесины.

Лесорубы Мариинского участка (начальник тов. Глушков) досрочно закончили мартовскую программу заготовки древесины. В дни фронтового декадника они обязались дать сверх плана 500 фестметров леса. Обязательство уже выполнено.

Знатный лесоруб Степан Голубятников, обучивший в течение зимнего сезона 36 новых рабочих, выполняет по три нормы в смену. Хорошо работают лесорубы Круглов и Чайковский. На участке нет ни одного рабочего, не выполняющего нормы.

И. ГАГАРИН.

ЗАКОНЧИЛИ КВАРТАЛЬНУЮ ПРОГРАММУ

Коллектив промкомбината Сталинского района г. Свердловска из месяца в месяц выполняет план. Предметы широкого потребления, которые он производит, находят сбыт не только в Свердловске, но и далеко за его пределами. В последнее время на комбинате значительно расширяется цех восстановления электроламп.

Райпромкомбинат 23 марта выполнил квартальный план.

ОТ СОВЕТСКОГО ИНФОРМБЮРО

Оперативная сводка за 25 марта

Войска 1-го УКРАИНСКОГО фронта после упорных боев 25 марта штурмом овладели городом и крупным железнодорожным узлом ПРОСКУРОВ —сильным опорным пунктом обороны немцев и, продолжая развивать наступление, с боями заняли более 150 других населенных пунктов, в том числе районные центры Каменец-Подольской области—город и крупную железнодорожную станцию ДЕРАЖНЯ, город САТАНОВ, город ГОРОДОК, ВОЛКОВИНЦЫ, ЧЕМИРОВЦЫ, ОРИНИН, районные центры Тарнопольской области—город БУЧАЧ, город БОРЩОВ, СКАЛА, БУДАНОВ, крупные населенные пункты БЕНЯВА, ДАРАХОВ, ХМЕЛЕВКА, ДОБРОПОЛЕ, ЛЯСКОВЦЕ, ВЕЖБОВЕЦ, УСТЕЧКО, ЛЕТАВА, ЛЯНЦКОРУНЬ, ОЛЬХОВЦЫ, СВИРЖКОВЦЫ, ИВАХНОВЦЫ, МУДРОГОЛОВЫ, СКАЗИНЦЫ, КОПЫСТИН, МАСИОВЦЫ, ГАТНА ДЕРАЖНЯ, ГАЛУЗИНЦЫ, ЛУКИ БАРСКИЕ, КОМАРОВЦЫ, ИВАНОВЦЫ и железнодорожные станции ЗАКУПНОЕ, ЛЕСОВОДЫ, ВИКТОРИЯ, СКИБНЕВО, КОМАРОВЦЫ, БУЧАЧ, БЕЛОБОЖНИЦА. Наши войска вплотную подошли к городу КАМЕНЕЦ-ПОДОЛЬСК, завязали бои на его окраинах и вышли на реку ДНЕСТР на фронте до 80 километров.

К западу и югу от города МОГИЛЕВ-ПОДОЛЬСКИЙ наши войска, продолжая развивать наступление, овладели районными центрами Молдавской ССР городом ЕДИНЦЫ, БРАТУШАНЫ, а также с боями заняли более 50 других населенных пунктов, в том числе крупные населенные пункты ОЖЕВО, КОБОЛЬЧИН, ГВОЗДОВЦЫ, МЕНДЫКОВЦЫ, КОРЫСТОУЦЫ, МАРКОВЦЫ, ЧЕПЕЛЕВЦЫ, АЛЕКСАНДРЕНЫ, СТОЛЬНИЧАНЫ, ЗАГАЙКАНЫ, ПЫРЖОТА, СТУРДЗЯНЫ, БАЛАН, СТРЫМБА, РЕУЦЕЛ и железнодорожные станции ДОНДУШЕНЫ, ГРИНАУЦЫ, ОКНИЦА, СЕКУРЯНЫ, РЕУЦЕЛ.

Юго-западнее и южнее города ГАЙВОРОН наши войска с боями продвигались вперед и заняли более 40 населенных пунктов, среди которых крупные населенные пункты РАШКОВ, КАТЕРИНОВКА, СТРОИНЦЫ, БОЛЬШОЙ МОЛОКИШ, КРАСНЕНЬКОЕ, КРУТЫЕ, СЛОБОДЗЕЯ, КСЕНДЗОВКА, МОШНЯГИ, МИРОНЫ, БЕНДЗАРЫ, НЕМИРОВСКОЕ, ПАСАТ и железнодорожную станцию АБАМЕЛЕКОВО.

На НИКОЛАЕВСКОМ направлении наши войска, преодолевая упорное сопротивление и контратаки противника, продолжали вести наступательные бои, в ходе которых овладели сильно укрепленными опорными пунктами ПОГОРЕЛОВА, МЕШКОВО, ШИРОКАЯ БАЛКА и железнодорожными станциями КУЛЬБАКИНО, ВОДОПОЙ (3 километра юго-восточнее города НИКОЛАЕВ).

На других участках фронта в ряде пунктов шли бои местного значения.

В течение 24 марта наши войска на всех фронтах подбили и уничтожили 42 немецких танка. В воздушных боях и огнем зенитной артиллерии сбито 28 самолетов противника.

★ ★ ★

Войска 1-го Украинского фронта продолжали успешное наступление. Теснят крупные силы противника, наши войска вчера овладели предместьем Проскурова — Заречье, а затем форсировали Южный Буг и завязали уличные бои в городе. Другие наши части ворвались в Проскуров с запада. В ожесточенных уличных боях немецкий гарнизон был разгромлен. Овладев городом Проскуров, наши войска захватили огромные трофеи и взяли свыше 1.000 пленных. На подступах к городу и на его улицах остались тысячи вражеских трупов и много разбитой техники противника. Наши подвижные отряды, преследуя отступающих гитлеровцев, захватили более 3.000 автомашин с различными грузами.

Советские подвижные соединения стремительными ударами овладели городами Борщов, Скала, районными центрами Каменец-Подольской области Чемировцы, Оринин. Вражеские гарнизоны этих и ряда других населенных пунктов разбиты. Многие немцы сложили оружие и сдались в плен. Тысячи гитлеровцев побросали оружие и разбежались по лесам. Пройдя с боями за день до 50 километров, наши войска вышли на подступы к городу Каменец-Подольску и завязали бои на его северной и западной окраинах.

В городе Гусятин наши войска захватили у немцев 30 танков, 300 автомашин, 3 эшелона с артиллерией, большие склады с продовольствием, оружием, военным снаряжением и боеприпасами. В другом районе в руки советских частей достались в исправном состоянии немецкие танки, в том числе 10 «Тигров» и 15 «Пантер». В городе Деражня захвачено свыше 1.000 автомашин и много других трофеев.

* * *

К западу и к югу от города Могилев-Подольский наши войска успешно продвигались вперед. Бойцы Н-ского соединения, развивая наступление, овладели районными центрами Молдавской ССР городом Единцы, Братушаны. Другие наши части штурмом заняли населенный пункт и железнодорожную станцию Реуцел и тем самым перерезали железную дорогу Бельцы —Яссы. Взято в плен несколько сот немецких солдат и офицеров. На окраинах города Бельцы продолжались бои. Преодолевая упорное сопротивление противника, советские части захватили выгодные позиции. В течение дня уничтожено до 2.000 солдат и офицеров противника.

* * *

Юго-западнее и южнее города Гайворон немцы, опираясь на заранее подготовленный оборонительный рубеж, проходящий по оврагам около населенных пунктов Большой Молокиш, Крутые, оказывали упорное сопротивление. Противник сосредоточил здесь крупные силы и любой ценой пытался удержать в своих руках железную дорогу. Советские танкисты в ожесточенном бою разгромили части двух пехотных дивизий противника и прорвали оборону немцев. Другие наши части с боями продвинулись вперед на 20 километров и вышли на подступы к городу Балта. Противник несет огромные потери в живой силе и технике.

* * *

В Баренцовом море наши корабли потопили немецкий транспорт водоизмещением в 10 тысяч тонн и сторожевой катер противника.

Вчера Советское Информбюро сообщало о разгроме немецкого каравана судов в Финском заливе. Сегодня получены дополнительные сведения об этой успешной операции советских летчиков. Наши штурмовики и истребители начали преследование вражеских судов рано утром. К двум часам дня советские летчики потопили два транспорта водоизмещением по 2.000 тонн каждый, один сторожевой корабль и катер. Корабли противника вели сильный зенитный огонь. Снарядом был поврежден самолет майора Каштанкина. Летчик направил свой горящий самолет на немецкий корабль и таранным ударом потопил его. Майор Каштанкин погиб смертью героя. Во второй половине дня наши летчики настигли суда противника в порту Ассери. Сброшенными бомбами взорван и потоплен еще один сторожевой корабль противника. Другой сторожевой корабль был подожжен. В результате бомбардировки в порту отмечен сильный взрыв. В воздушных боях сбито 6 немецких самолетов. Наши потери—4 самолета.

* * *

Отряд латвийских партизан «Лачплесис» за две недели пустил под откос семь немецких воинских эшелонов. В бою с немецкой карательной экспедицией советские патриоты истребили 60 гитлеровцев. Группа латвийских партизан из отряда «Смерть немецким захватчикам» ночью проникла на железнодорожную станцию и заминировала входные стрелки. На поставленных партизанами минах подорвался немецкий воинский эшелон. Разбиты паровоз и 27 вагонов. Через несколько минут на обломки разбитого эшелона наскочил встречный поезд и также потерпел аварию. Железнодорожное сообщение на этом участке прервано на несколько дней.

(Принято по радио).

Заводская перекличка

участников смотра поточных линий

— Внимание! Говорит завод!

В цеховых столовых, красных уголках, общежитиях люди подошли к репродукторам, насторожили слух. Знакомый голос диктора извещал о заводской радиопередаче, посвященной смотру поточных линий. В дни предмайского соревнования смотр широко развернулся на заводе. Только в смотровых комиссиях участвуют 200 производственников. Много рационализаторских предложений внесли участники смотра.

Мы печатаем рассказы участников смотровых комиссий, выступавших на радиоперекличке.

★ ★ ★

ВЗЯТЬ ОТ ПОТОКА ВСЕ, ЧТО ОН МОЖЕТ ДАТЬ

В. М. Эфрос—председатель общезаводской смотровой комиссии

Расстановка оборудования в порядке последовательности технологического процесса обработки детали позволяет сокращать путь прохождения деталей. Однако сделать расстановку оборудования—значит сделать лишь первый шаг к организации поточной линии.

У нас на заводе имеется много деталей с линейным расположением оборудования, однако, нет ни одной действительно поточной линии. Отсутствие межоперационного транспорта, неравномерность темпа отдельных операций и недостаточная четкость обслуживания линий вспомогательными службами не позволяют использовать все те преимущества, которые может дать поточная линия.

Задачей смотра, проводимого у нас на заводе, является—улучшить работу действующих линий, высвободить часть оборудования, модернизировать, а также организовать новые поточные линии. Предложения, поступившие в процессе смотра, помогут заводу разрешить эту задачу.

В цехе, где председателем смотровой комиссии тов. Розенберг, по предложению, поступившему в процессе смотра, внедрили своими силами изготовленный склиз для передачи деталей.

24 предложения собрали в цехе, где председателем смотровой комиссии тов. Кнабе. Среди них есть несколько предложений об улучшении межоперационной транспортировки детали.

Заводская смотровая комиссия придает большое значение обмену опытом. Мы пригласили главного технолога одного завода с докладом о том, как у них внедряется поток. Кроме того, в ближайшие дни организуем доклад на тему «Состояние и пути развития внутризаводского и цехового транспорта».

ДЕТАЛИ САМИ ПОДКАТЫВАЮТСЯ

И. А. Розенберг—председатель цеховой смотровой комиссии

—В нашем цехе собрано 25 предложений. Наиболее существенные предложения касаются перестановки оборудования с целью выпрямления линий.

Так, например, перестановка пяти станков на линии вкладышей, предложенная тов. Копиц, вместе с установкой транспортных приспособлений, по которым вкладыши будут направляться с механического отделения участка в заливочные и обратно, сократит путь движения деталей на несколько десятков метров.

На этом участке уже установлено три таких транспортных приспособления — склиза.

Работнице тов. Поповой и ее сменщице не придется ходить за 6 метров за деталями к револьверному станку. Детали сами подкатываются по жолобу прямо под руки.

ЛИКВИДИРУЕМ УЗКИЕ МЕСТА

Г. А. Кнабе—заместитель начальника цеха

Наш цех за последние восемь месяцев стал работать значительно лучше. Тем не менее, у нас еще много узких мест. На ликвидацию их мы сосредоточили внимание коллектива цеха.

У нас организованы одна общецеховая и две участковые комиссии, которые утверждались на общем собрании коллектива. Правильный подбор членов комиссии сказался на работе. Поступило 24 рационализаторских предложения, из них принято 21. Часть реализуется силами цеха. Предложение по модернизации зажима и установки рольганга для труб в значительной степени уменьшит загрузку крана и высвободит некоторое количество рабочих.

Надо неослабно вести работу по сбору предложений и быстро их реализовать.

ПЕРВЫЕ РЕЗУЛЬТАТЫ

Н. В. Маховиков—старший мастер

—За 15 дней смотра в нашем цехе поступило 19 предложений, из которых 12 приняты. Три предложения тт. Виноградова, Яковлева и Щагина уже реализованы. Четыре предложения находятся в стадии реализации.

Первым предложение внес бригадир тов. Виноградов. Шлифовка коренных шеек детали 305-06-1 — сложная операция на участке старшего мастера Николаева. Сем детали с двух имеющихся станков не обеспечивал график. Виноградов решил разбить эту операцию на две. Его предложение внедрено и дало положительный результат. Стахановец Шабалицкий, шлифуя деталь, по предложению Виноградова, снял со станка вместо 6 штук 9. Это рекордный показатель.

Я лично предложил внести изменения в существующий технологический процесс и провести некоторую перестановку оборудования на моем участке. Предложение даст возможность уменьшить цикл обработки деталей на 4 часа и сократит путь движения детали на 165 метров. Это предложение реализуется.

ОБЛЕГЧАЕТСЯ ТРУД

К. С. Боков—старший мастер

Детали у нас тяжелые. Мы сейчас стремимся максимально сократить путь их прохождения и сделать все, чтобы рабочему как можно меньше приходилось поднимать деталь с пола.

Уже подано 9 предложений. Из них реализовано два. Раньше катушка находилась в 20 метрах от плоско-шлифовального станка. Мы перенесли ее к станку и тем самым выиграли много рабочего времени, избежали напрасной траты сил. По предложению работницы Сидоровой между тремя станками устанавливается жолоб. Теперь станочники не будут поднимать деталь с пола, она будет подаваться прямо на уровень станка.

СОКРАТИМ ПУТЬ ПРОХОЖДЕНИЯ ДЕТАЛЕЙ

П. С. Бородин—начальник цеха

— Смотр развернулся на всех участках цеха. Он выявил уже много недостатков. Постараемся их устранить в короткий срок. По участку старшего мастера Макарова составлены два варианта перепланировки линии одной детали. Новая расстановка оборудования позволит сократить путь прохождения детали в два раза.

На участке старшего мастера Федорова на линии детали 306-22 будут поставлены два револьверных станка так, чтобы они обслуживались одним рабочим. Кроме того, выпрямляется поток деталей.

В цехе имеется значительное число деталей, которые обрабатываются в одну смену, но путь прохождения их исключительно велик. Кроме того, эти детали порой не закреплены за одним бригадиром. Мы проводим организационные мероприятия по закреплению деталей за определенным бригадиром.

В цехе предполагается создать ряд новых поточных линий. Ставим на поток и новую деталь, которая осваивается цехом.

СОВЕРШЕНСТВОВАТЬ ПОТОК

Г. М. Мирмович — главный технолог завода

Поток внедряется у нас на заводе с 1941 года. Перепланировка линий дала возможность сократить путь прохождения деталей в цехе Кацнельсона на 270 метров, в цехе Розенфельда — на 120 и в цехе Добровинского — на 280 метров. Однако наши потоки несовершенны. Основной недостаток — это отсутствие механизированного межоперационного транспорта.

Второй недостаток — отсутствие согласованного ритма на линии. В то время, как на отдельных станках справляются с операцией за очень короткий промежуток времени, около других станков и верстаков происходит большое накопление деталей. В результате очень неравномерна работа участка.

Основной задачей начальников цехов, технологов, мастеров на ближайшее время является увеличение производительности труда на своих участках, и одним из путей решения этой задачи служит перевод линий на настоящий поток. Эта задача может быть решена только при участии всего коллектива. Строительство простейших склизов, лотков, передаточных столиков должно производиться в основном силами цехов.

Уже в ближайшие дни могут быть легко переведены на поток рубашки, втулки и подшипники в цехе тов. Неймана, вкладыши в цехе тов. Карро-Эст, пальцы и втулки в цехе тов. Добровинского. Эти работы не требуют особых затрат и больших монтажных работ и вполне могут быть сделаны в марте.

Обязательство, взятое нашим коллективом, — к 1 мая организовать две новых поточных линии, — должно быть, безусловно, перевыполнено.

Участники общественного смотра поточных линий. Слева направо: тт. МАХОВИКОВ, ВОРОБЬЕВ, ЭФРОС, РОЗЕНБЕРГ и МИРМОВИЧ.

Борьба народов Прибалтики против немецких захватчиков

На лекции Ю. И. ПАЛЕЦКИСА

21 марта лекционное бюро при Комитете по делам высшей школы при СНК СССР организовало в Колонном зале Дома союзов публичную лекцию Председателя Президиума Верховного Совета Литовской ССР Ю. И. Палецкиса о многовековой борьбе народов Прибалтики против немецких захватчиков и их героическом сопротивлении немецко-фашистским оккупантам в нынешней войне.

Победоносное наступление Красной Армии, продвигающейся все дальше на запад, уже вступившей на землю Советской Эстонии, разбивает вековечные мечты германских империалистов о порабощении свободолюбивых народов Литвы, Латвии и Эстонии. Красной нитью через всю историю этих народов, говорит лектор, проходит борьба против немецких захватчиков, стремившихся еще с времен средневековья онемечить Прибалтику, сделать ее своей колонией, поработить ее коренное население.

Лектор приводит яркие факты, характеризующие хищническую колонизаторскую политику немцев в Прибалтийских странах, направленную на полное уничтожение политической, экономической и национальной независимости латышей, эстонцев, литовцев. Однако несмотря на кровавый разгул, которым сопровождались годы владычества немцев в Прибалтике, народы ее, оказывая упорное сопротивление немецкому господству, сумели сохранить и пронести через столетия свой язык, свою национальную культуру.

Эту борьбу против немецких захватчиков литовский, латышский, эстонский народы вели бок о бок с русским народом. Лектор приводит исторические факты, повествующие о совместных победоносных походах литовских и русских князей против немецких псов-рыцарей еще в XIII веке. Он подробно останавливается на знаменитой Грюнвальдской битве 1410 года, когда под руководством великого князя Витовта литовские, польские, русские, украинские, белорусские, чешские полки и татарская конница разгромили немцев. Эта битва—наглядный исторический пример того, что немецкие захватчики бессильны, если против них выступают об'единенные силы.

После первой мировой войны, окончившейся крахом кайзеровской Германии и, в частности, изгнанием ее из Прибалтики, немцы все же не отказались от своих притязаний на эти страны. Благодаря их проискам и авантюрам удалось отторгнуть Прибалтику от России и создать здесь «независимые», слабые и разрозненные республики, которые неминуемо превратились в полных экономических вассалов Германии, где хозяйничали немецкие хищники. В 1939 году, когда Германия развязала вторую мировую войну и разгромила Польшу, Гитлер пытался захватить Прибалтику как плацдарм против Советского Союза. Чтобы помешать этому, Советский Союз заключил с Литвой, Латвией и Эстонией договоры о взаимной помощи и в соответствии с этими договорами ввел в Прибалтику свои гарнизоны. В ответ на новое усиление провокационной деятельности немецко-фашистской агентуры в 1940 году народы Литвы, Латвии и Эстонии свергли профашистские правительства, провозгласили советскую власть и добровольно вступили, как равноправные союзные республики, в великую семью свободолюбивых народов — Союз Советских Социалистических Республик. Тем самым народы Прибалтики обеспечили свою суверенность и избавились от позорной участи Финляндии, Венгрии, Румынии и других вассалов Германии. Меньше, чем за год, в Советской Прибалтике было сделано для развития государственности, экономики и национальной культуры во много раз больше, чем за два десятилетия «самостоятельного» существования Литвы, Латвии и Эстонии.

Вторую часть лекции Ю. И. Палецкис посвящает событиям, развернувшимся в период отечественной войны.

Несмотря на жесточайший террор, народы Прибалтики, как и встарь, не покорились немецким оккупантам. Они оказывают единодушное и все возрастающее сопротивление всем мероприятиям гитлеровских властей, угону населения на каторгу в Германию, насильственной мобилизации его в немецкую армию. Крестьяне Прибалтики упорно срывают поставки продуктов оккупантам, невзирая на жестокую кару, которой они за это подвергаются. Рабочие Прибалтики саботируют выпуск продукции для немецкой армии.

В широких масштабах развернулось в Литве, Латвии и Эстонии партизанское движение, являющееся частью великой партизанской войны советского народа против немецких захватчиков. Росту партизанского движения в Прибалтике способствуют все новые победы Красной Армии. На всю Литву и далеко за пределы прогремели боевые дела литовских партизанских отрядов «Вильнюс», «Грюнвальд», «За родину» и других. На борьбу против литовских, латвийских и эстонских партизан гитлеровцы выделяют значительные силы с артиллерией и танками, но сами же вынуждены признать, что против партизан — и войска и полиция бессильны. Никакие зверства оккупантов не могут сломить воли народов Прибалтики к борьбе. Живым символом этой несгибаемой воли может служить героический образ партизанки Марии Мельникайте, которая после нечеловеческих пыток, стоя под виселицей, бросила в лицо фашистским палачам: «Я боролась и умираю за советскую Литву! А вы зачем сюда пришли, что вы делаете в нашей Литве, немецкие псы?».

Отважно сражаются в рядах Красной Армии национальные соединения, сформированные из народов Прибалтики. На подступах к родной Латвии сражается гвардейская латышская стрелковая дивизия, отличившаяся еще в декабре 1941 года в боях под Москвой. Эстонский стрелковый корпус, отличившийся при взятии Великих Лук, теперь участвует в освобождении Эстонии. На земле Белоруссии, на подступах к Литве борется литовская дивизия, заслужившая боевую славу в орловском сражении.

Этой борьбой, плечом к плечу с великим русским народом, со всеми народами СССР литовцы, латыши и эстонцы вкладывают свою долю в великое дело окончательного разгрома немецких захватчиков. Сейчас завершается последний этап многовековой борьбы в Прибалтике. В этой борьбе народы Прибалтики воодушевлены сознанием, что только в составе Советского Союза они обретут подлинную свободу и независимость, добьются всестороннего расцвета своей национальной культуры и экономики.

(ТАСС).

ЗА НЕСКОЛЬКО ЧАСОВ СОЗДАНА ПЛОТИНА

Для одного из крупных предприятий Свердловской области необходимо было создать новый пруд. Требовалось много средств и времени. Группа инженеров-строителей разрешила задачу быстро и просто. В огромную скалу, нависшую над рекой, заложили несколько тонн взрывчатки. Более 50 тысяч кубометров камня обрушилось в реку, образовав преграду шириной в несколько десятков метров. Через некоторое время уровень воды поднялся больше, чем на 5 метров.

Сейчас на новой плотине, устроенной в несколько часов, производятся отделочные работы. Они должны закончиться до наступления паводка и задержать весенние воды для промышленных целей.

НАЧАЛИ ДОБЫЧУ ЭЛОДЕИ

СЫСЕРТЬ, 25 марта (по телефону). Ежедневно к озеру Щелкун подходят подводы из ближайших колхозов. Здесь все шире развертывается добыча элоден. В колхозе «Активист» выделено специальное звено и тягло. Уже добыто около 10 центнеров элоден. Ее охотно поедают свиньи, лошади, птица. Яйценоскость кур в связи с этим за последнее время значительно повысилась.

Налет 5 тысяч самолетов союзников на германские военные об'екты

БОМБАРДИРОВКА БЕРЛИНА И КИЛЯ

ЛОНДОН, 25 марта (ТАСС).

Как подчеркивает агентство Рейтер, в настоящее время фактически происходят круглосуточные бомбардировки Германии. В воздушном сражении над Европой принимают участие многие тысячи самолетов. 2 тысячи американских бомбардировщиков и истребителей только возвратились из налета на Берлин и другие районы Германии, когда тысяча английских бомбардировщиков направилась на Франкфурт.

За последние 36 часов в налетах авиации союзников на германские об'екты приняло участие в общей сложности 5 тысяч самолетов.

По официальному сообщению, вчера крупные соединения американских тяжелых бомбардировщиков совершили налет на промышленные об'екты в Швейнфурте и Франкфурте. Другие соединения бомбардировщиков совершали налеты на германские аэродромы во Франции. Истребители противника оказали слабое сопротивление.

В ночь на 25 марта в налете на Германию участвовало свыше тысячи английских бомбардировщиков. Основным об'ектом атак явился Берлин, на промышленные районы которого было сброшено 2.500 тонн фугасных и зажигательных бомб. Другие соединения подвергли бомбардировке об'екты в Киле и Западной Германии.

На свои базы не вернулось из этой операции 73 бомбардировщика.

ГЕРМАНСКИЕ ВОЙСКА В РУМЫНИИ

ЛОНДОН, 24 марта (ТАСС).

Агентство Рейтер передает из Цюриха сообщение о том, что, по сведениям, заслуживающим доверия и исходящим из румынских источников, германские войска перешли румынскую границу и заняты в настоящий момент отправкой на русский фронт венгерских и румынских войск, сконцентрированных у венгро-румынской границы.

Соглашение регентов Болгарии с Гитлером

СТАМБУЛ, 24 марта (ТАСС).

По сведениям из софийских хорошо осведомленных кругов, с вызванными на-днях в ставку Гитлера членами болгарского регентского совета обсуждался «вопрос об обороне Балкан в связи с последними политическими и военными событиями» и особенно в связи с успехами Красной Армии.

Все требования Гитлера, касающиеся перегруппировки сил и активного использования сил болгарской армии, были регентами приняты. Последние согласились ввести войска в Румынию и оккупировать Северную Добруджу.

Генерал Михов был вызван к командующему германскими войсками Румынии и получили от него конкретные указания о вводе болгарских войск в Румынию.

Высадка германских войск на Аландских островах

ЛОНДОН, 24 марта (ТАСС).

Ссылаясь на надежные сообщения, лондонское радио передает, что германские войска в течение нескольких последних дней высаживаются на Аландских островах, принадлежащих Финляндии. До сих пор Финляндия не допускала иностранных войск на эти острова, контролирующие значительную часть Балтийского моря.

К событиям в Венгрии

ЛОНДОН, 24 марта (ТАСС).

Агентство Рейтер передает, что, по сведениям, полученным чехословацкими кругами в Лондоне, в декабре прошлого года ряд венгерских аэродромов был передан немцам. В это же время были мобилизованы три венгерские дивизии. Согласно тем же сведениям, на уступленных аэродромах были размещены немецкие летчики и установлены батареи зенитной артиллерии. В конце января немцами были оккупированы другие аэродромы. В связи с этим в чехословацких кругах заявляют, что эти действия были предприняты в то время, когда Каллаи был еще венгерским премьер-министром, и, очевидно, проводились с одобрения возглавляемого им правительства.

Выступление Черчилля перед американскими парашютными войсками в Англии

ЛОНДОН, 24 марта (ТАСС).

Как передает агентство Рейтер, премьер-министр Черчилль посетил вместе с американскими генералами Эйзенхауэром, Брэдли и Бреретоном базу американских парашютных войск в Англии для присутствия на маневрах американских парашютных и планерных войск.

Черчилль выступил с краткой речью, в которой он заявил:

«Скоро вам представится случай доказать свою веру в воодушевляющие слова американской конституции и нанести удар, который независимо от своего характера сделает мир лучше и обширней для всех нас. Мы твердо решили этого добиться. Благодарю бога, что вы находитесь здесь. От глубины души желаю всем вам удачи и успеха».

После речи Черчилль и сопровождавшие его лица прошли среди рядов планеров и осматривали снаряжение. Затем он наблюдал за действиями самолетов, перевозивших войска и боевое снаряжение и изображавших момент вторжения.

Бои в Югославии

ЖЕНЕВА, 25 марта (ТАСС).

Как сообщают из Югославии, наступление оккупационных войск в Восточной Боснии продолжается. Бои идут днем и ночью. Вражеским колоннам, оперирующим из Тузла и Биельине, несмотря на все их усилия, не удалось соединиться. За последние дни противник потерял более 500 человек убитыми и много ранеными.

Продолжаются бои у Требине в Герцеговине. Части народно-освободительной армии разгромили несколько сот немцев и четников Михайловича. Отступая, противник сжигает на своем пути села.

Отражена попытка болгарских оккупационных войск пробиться из Вранья и Куманова на освобожденную территорию.

Предстоящая поездка в СССР председателя американской торговой палаты

НЬЮ-ЙОРК, 24 марта (ТАСС).

По сообщению газеты «Нью-Йорк таймс», председатель американской торговой палаты Джонстон принял приглашение посетить Советский Союз и намерен выехать из США 12 мая.

ИЗВЕЩЕНИЕ

28 марта, в 8 час. вечера, в Доме партийного просвещения имени Кагановича состоится занятие городского лектория по вопросам техники и экономики производства.

Лекцию на тему «Роль конструктора в создании новой техники» прочтет инженер Павлов Б. Г.

Ответственный редактор Л. С. ШАУМЯН.

Государственный театр оперы балета имени А. В. Луначарского
Сегодня утро КОНЕК-ГОРБУНОК
вечер НАДЕЖДА СВЕТЛОВА
28-III ТОСКА

Свердловский государственный драматический театр
Сегодня утро ДАМА-НЕВИДИМКА
вечер ЛОДОЧНИЦА
27-III ДЯДЯ ВАНЯ

Свердловский государственный театр музыкальной комедии
Сегодня утро КОЛОКОЛА КОРНЕВИЛЯ
вечер МАРИЦА
28-III ТАБАЧНЫЙ КАПИТАН

Концертный зал Госфилармонии
Сегодня, в 9 час. вечера, БОЛЬШОЙ ЭСТРАДНЫЙ КОНЦЕРТ. ДЖАЗ.
28-III ВЕЧЕР БОКСА.
30-III КОНЦЕРТ проф. Марии ЮДИНОЙ.

Театр юных зрителей
Сегодня, нач. в 12 час. дня, абон. 15, ХРУСТАЛЬНЫЙ БАШМАЧОК
нач. в 5 час. дня, абон. 6, ХРУСТАЛЬНЫЙ БАШМАЧОК

Дом культуры железнодорожников
Сегодня демонстрируется кинокартина РАДУГА. Начало сеансов: в 2, 4, 6, 8 час.

Сегодня в кинотеатрах:
СОВКИНО—Под звуки домбр. ТЕМП—Багдадский вор. МЮД—Радуга. ОКТЯБРЬ—Под звуки домбр. СТАЛЬ—Истребители.

Секретарь партбюро

I.

Сквозь стеклянную перегородку в комнату секретаря партийного бюро гулко доносятся удары кузнечных молотов и многотонных штампов, горячее дыхание раскаленных печей.

Для постороннего посетителя звуки кузни — сплошной шум, но ухо настоящего кузнеца безошибочно улавливает в них и тоны и полутоны и фальшивые ноты. Неуклюжий молот где-то преждевременно обрушился на раскаленную деталь. Секретарь партбюро приподнялся со своего стула, нервно сжал в руках листок исписанной бумаги и раздраженно бросил:

— Снова тот самый...

Быстрой походкой секретарь направился в цех. Из печей вырывались языки зеленого пламени. Защищая глаза растопыренной ладонью, секретарь остановился у одного из молотов.

— Ну, как, товарищ Спиридонов, закончишь? — спрашивал он у кузнеца, указывая на десятки ненагретых заготовок. — Учти, механические цехи нажимают.

— Ничего не получится, товарищ Соминич, — отвечал хмуро кузнец. — ремонтировать надо, иначе сорвет.

Тревожные сигналы об изношенности оборудования все чаще и чаще поступали в партийное бюро. Молоты работали на пределе. Отказать такое количество деталей, они не были в силах, но обстановка на фронте требовала: завод должен беспрерывно увеличивать выпуск боевых машин. И кузнецы первые решали эту задачу.

Начальник цеха Павел Григорьевич Левандовский сообщил на последнем заседании бюро, что им предпринято все меры для продления службы оборудования. Ремонтные бригады залечили отдельные раны, исправили отдельные повреждения, но целиком не излечили.

И это решило сделать партийное бюро. Не в одиночку, конечно, не кустарно, а при помощи всего коллектива, всех коммунистов, всех кузнецов, старых и новых, мастеров и подручных. Решено было поднять партийную организацию, стахановцев цеха на ремонт и очистку дефицитного кузнечного оборудования. Так начался общественный смотр.

Партийное бюро по инициативе секретаря Евгения Васильевича Соминича утверждало каждую кандидатуру в смотровую комиссию. «Преданный ли он работник», «знает ли свое дело», «болеет ли за цех, завод», «дороги ли ему традиции уралмашевца». На последнее Соминич обращал особое внимание. Человек, которому дороги славные традиции дважды орденоносного, прославленного в стране Уралмашзавода, никогда не позволит, чтобы его личная работа легла позорным пятном на имя коллектива.

После решения партбюро, начальник цеха издал приказ. Смотровые комиссии получили административные права. График смотра стал законом. Но от этого роль секретаря партийного бюро только возросла в несколько раз. Внутрипартийной, политической деятельностью следовало обеспечить неукоснение выполнение приказа единоначальника.

На партийном собрании, а затем на производственных совещаниях был выброшен лозунг: «Подготовим свое оборудование к работе, как красный воин оружие к бою». Правильный лозунг овладевал коллективом, становился материальной силой. Поступали рационализаторские предложения. Их было больше 150.

Одни предлагали ускоренный метод ремонта, другие—изготовление упрощенных захватов для погрузки деталей в печь. В конце цеха группа рабочих мастерила решетки для транспортировки заготовок. Соревнуясь с ней, другая бригада заканчивала лотки—особое приспособление, облегчающее физический труд. А затем в цехе все чаще и чаще появлялись тачки, груженные хламом, мусором, обрезками. Их увозили подальше от рабочих мест, чтобы свободней дышалось в пролетах.

В такие минуты трудового порыва партийный руководитель держит подлинный экзамен перед коллективом. Евгений Васильевич глубоко проанализировал, что нового внес смотр в жизнь цеха. Оборудование подправили—хорошо, чистоту навели—тоже неплохо, но исчерпываются ли этим итоги смотра?

Секретарь бюро партийным чутьем почувствовал: нет. Совсем ощутимой стала перспектива выполнять план с меньшим количеством людей. Если, передвинув молот, стали производить осадку деталей на расстоянии не 20 метров, а только 5, то нельзя ли это выполнить одним рабочим вместо двух? Если новые транспортировочные средства позволяли перевозить детали целыми партиями, то зачем держать людей на их сортировке?

И партийное бюро вынесло решение: считать возможным высвободить 20 квалифицированных рабочих для перевода в другие цехи. Начальник цеха, молодой коммунист Левандовский, по-государственному отнесся к предложению бюро. Он передал лишних людей в распоряжение отдела кадров.

Упорядочив свои дела, кузнецы с особой силой почувствовали, как отстали их соседи—штамповщики — братья по делу. Нельзя было в полной мере обеспечить механические цехи заготовками без расшивки этого узкого места. Но как это сделать?

И в цехе рождается новая идея...

II.

Директор завода зашел к кузнецам сильно расстроенный. Он только что закончил обход штамповочного цеха и был глубоко взволнован беспорядками, которые там укоренились. Директор хотел предложить кузнецам передать свой опыт соседям. Но высказать свои мысли не успел. Его опередили.

— Мы этот вопрос обсуждали на партийном бюро,—будто невзначай заметил Соминич,—и вот вместе с начальником цеха решили об'единиться со штамповщиками. За исход можете быть совершенно спокойны. Цех будет работать, как часы.

Столь серьезный для производства шаг директор сразу не сделал. Надо было подсчитать, посоветоваться со специалистами. Уходя, он спросил:

— А не поторопились ли вы?

Нет, кузнецы не поторопились. Перед тем, как предлагать директору столь смелое решение, секретарь партбюро вместе с начальником цеха, вместе с коллективом все обдумал, все взвесил. Штамповщики обладали богатым оборудованием, вырастили неплохие кадры опытных рабочих, мастеров. Причина их отставания крылась в запущенности работы, в отсутствии заботы о людях, в неумении использовать производственные резервы. Стоит только об'единить два мощных коллектива, сочетать опыт кузнецов с возможностями штамповщиков, как сборка получит недостающие ей заготовки и детали.

— Доводы ваши вески,—сказал директор завода при следующей встрече с кузнецами,—желаю успеха.

Цехи об'единились. Авторитет партийной организации зависел сейчас от того, как быстро она сроднит два крепких коллектива, как быстро распространит свое влияние на все участки сложнейшего производства. В цехе создаются из коммунистов посты. Каждый коммунист получает оперативное поручение. Макеев следит за подачей газа, Почин—за подачей пара, Авдевич—за подачей металла, Кузнецов—за наличием топлива.

Вечером партбюро превращается в оперативный штаб. Посты передают донесения. Тут же устанавливаются передовики соревнования. Победителям—лучшему участку, бригаде — вручается переходящее красное знамя. Крепко достается ротозеям и бездельникам. Их зло высмеивают в газете, в карикатурах, агитаторы разоблачают их на рабочих собраниях.

Большая мобилизующая роль—в оперативных совещаниях. Здесь докладывают кузнецы и учатся штамповщики. На виновников накладывают административные взыскания, а через час плакаты и «молнии» об этом извещают весь коллектив.

Неузнаваемым стал штамповочный участок об'единенного кузнечного цеха. Заблестели штампы, очистились рабочие места. Резко выросла производительность труда. Второй месяц над цехом реет переходящее красное знамя наркомата и ВЦСПС.

А клятва товарищу Сталину! Она предусматривает повышение производительности труда не менее, чем на 20 процентов. Как этого достичь?

И в цехе рождается новая идея...

III

Групповой партийный организатор Тимофей Лукьянович Олейников часто заходил за советом в партийное бюро. Здесь он узнавал о новых победах Красной Армии и с гордостью передвигал флажок на политико-административной карте СССР.

— Не отстать бы нам от фронтовиков,—говорил он Евгению Васильевичу.—Все кажется, что не в полную меру работаем.

— А ты, Тимофей Лукьянович, — говорил ему Соминич,—поглубже посмотри. Что сверху лежало, все забрали. А под полкой у нас еще много добра. Каждая сверхплановая заготовка немца бьет, вот и рассуди, что сделать надо, чтобы от бойцов не отстать.

На следующий раз групповой партгрупорг явился к секретарю с клочком бумаги в руках. На нем излагалось: маркировщицы на участке не нужны. Большинство деталей могут маркировать под молотом сами бригады. Другой раз партгруппорг подсчитал, что бригада Спиридонова может ковать за смену не 60, а 72 противошипа. А вывод: производительность труда может быть повышена более чем на 20 процентов.

Расчеты группарторга были правильны. Но они не были систематизированы, были разбросаны.

— Как бы, Тимофей Лукьянович, сделать так, — обратился Соминич к Олейникову, — чтобы эти твои расчеты обобщить в единый план борьбы за повышение производительности труда. Легче бы работать стало. Правда?

И Олейников при помощи руководителя цехового техбюро это сделал.

И когда, разворачивая предмайское социалистическое соревнование, кузнецы и штамповщики свели план участков в единый цеховой, они сами поразились, как велики их резервы. Кузня сможет выполнить программу трех месяцев: марта, апреля и мая на 15 дней раньше срока.

Но кузнецы-коммунисты доказывают, что и это не предел. Григорий Михайлович Коваленко уже к 1 мая намерен выполнить годовую программу. С ним соревнуются Спиридонов, Шутов и многие другие. Каждый из них, воодушевленный победами героической Красной Армии на фронтах отечественной войны, горит желанием дать как можно больше деталей для грозных боевых машин. Всем им надо помочь, их опыт должен стать достоянием всего коллектива.

И в цехе рождается новая идея...

А. МАГИН.

При Свердловском сельскохозяйственном институте
для обслуживания населения по вопросам индивидуального огородничества и оказания помощи подсобным хозяйствам предприятий
ЗАВТРА ОТКРЫВАЕТСЯ ГОРОДСКОЙ АГРОКАБИНЕТ
Для работы в кабинете привлекаются научные работники, агрономы, мичуринцы-опытники, мастера высоких урожаев.
Агрокабинет дает консультации по всем сельхозвопросам, проводит лекции, курсы, подготовляет к изданию плакаты, листовки, брошюры.
Консультации в кабинете проводятся с 18 час. до 21 часа по специальным разделам в следующие дни недели: Понедельник—ВЫРАЩИВАНИЕ ОВОЩЕЙ, КАРТОФЕЛЯ И ЗЕРНОВЫХ КУЛЬТУР. Среда—ЗАГОТОВКА И ИСПОЛЬЗОВАНИЕ УДОБРЕНИЙ. МЕТОДЫ БОРЬБЫ С ВРЕДИТЕЛЯМИ И БОЛЕЗНЯМИ СЕЛЬХОЗРАСТЕНИЙ. МЕХАНИЗАЦИЯ СЕЛЬСКОГО ХОЗЯЙСТВА. Четверг—ВЫРАЩИВАНИЕ ПЛОДОВЫХ И ЯГОДНЫХ КУЛЬТУР. Пятница—ПО ЖИВОТНОВОДСТВУ, ПТИЦЕВОДСТВУ, ПЧЕЛОВОДСТВУ, ОХОТЕ И РЫБНОЙ ЛОВЛЕ.
Ближайшие лекции: 28 марта, 19 час.—КАК ПОЛУЧИТЬ ВЫСОКИЙ УРОЖАЙ КАРТОФЕЛЯ.
3 апреля, в 19 час.—КАК ПОЛУЧИТЬ ВЫСОКИЙ УРОЖАЙ КАПУСТЫ.
7 апреля, в 19 час.—КАК ВЫРАСТИТЬ ИЗ СЕМЯН ЛУК НА РЕПКУ В ОДИН ГОД.
Агрокабинет открыт для посещения с 17 до 21 часа. АДРЕС: ул. Карла Либкнехта, 42.
Справки по работе агрокабинета даются по телефону Д1-33-63.

СВЕРДЛОВСКАЯ КОНТОРА «ГЛАВКИНОПРОКАТ»
выпустила на экраны кинотеатров города Свердловска и области
новый ХУДОЖЕСТВЕННЫЙ фильм
из героической истории русского народа
КУТУЗОВ
Сценарий Вл. СОЛОВЬЕВА.
Постановка Вл. ПЕТРОВА.
Композитор Ю. ШАПОРИН.
В ГЛАВНЫХ РОЛЯХ: фельдмаршал Кутузов—А. ДИКИЙ, Багратион—С. ЗАКАРИАДЗЕ, Барклай-де-Толли—Н. ОХЛОПКОВ, Александр I—Н. ТИМЧЕНКО, Наполеон I Бонапарт—С. МЕЖИНСКИЙ.
Консультанты: академик Е. ТАРЛЕ и генерал-майор Н. ТАЛЕНСКИЙ.
Производство ордена Ленина Московской киностудии «МОСФИЛЬМ», 1943 г.
Постановка в гор. Свердловске начинается 27 марта с. г. в кинотеатрах «СОВКИНО» и «СТАЛЬ»

УПРАВЛЕНИЕ ПО ДЕЛАМ ИСКУССТВ ПРИ СНК РСФСР
МАЛЫЙ ЗАЛ СВЕРДЛОВСКОЙ ГОСФИЛАРМОНИИ
(ул. Карла Либкнехта, 38).
26 МАРТА, в 1 час дня,
ОТКРЫТИЕ МЕЖОБЛАСТНОЙ ХУДОЖЕСТВЕННОЙ ВЫСТАВКИ
«УРАЛ—КУЗНИЦА ОРУЖИЯ»
На выставке представлены произведения ЖИВОПИСИ, ГРАФИКИ, СКУЛЬПТУРЫ ХУДОЖНИКОВ гг. Москвы, Свердловска, Молотова, Челябинска и др.

Государственный медицинский институт
ОБЪЯВЛЯЕТ
ПУБЛИЧНОЙ ЗАЩИТЕ ДИССЕРТАЦИЙ
на соискание ученой степени кандидата медицинских и биологических наук на открытом заседании ученого совета, 31 МАРТА 1944 г., с 7 час. 30 мин. вечера, в малой аудитории главного учебного корпуса (гор. Свердловск, пл. Коммунаров):
1. Врачом **Гуревич Г. З.** на тему:
«История дореволюционного здравоохранения на Урале».
Официальные оппоненты: засл. деят. науки, профессор ЛИДСКИЙ А. Т., доктор медицинских наук, профессор ЛАВРЕНТЬЕВ А. П.
2. Врачом **Харченко Н. В.** на тему:
«Элиминация висмута в моче и кале при специфической терапии».
Официальные оппоненты доктор мед. наук, профессор БРАЙЛОВСКИЙ С. А., доктор медицинских наук, доцент ПАТАШНИК М. Б.
3. Ассистентом кафедры микробиологии СГМИ **Комаровым Ц. К.** на тему:
«Гантены патогенных анаэробов и применение их для диагностики раневой инфекции и титрования антисывороток».
Официальные оппоненты: доктор мед. наук, профессор ЛЕВИН И. И., кандидат мед. наук доцент БОГДАНОВ И. Л., кандидат мед. наук доцент КРУПИН И. В.
С содержанием диссертаций можно ознакомиться в библиотеке мединститута с 12 час. дня до 5 час. вечера.

Адрес редакции: Свердловск, ул. Ленина, 47. 4-й этаж. Телефоны редакции: ответственный редактор Д1-19-07, заместитель ответственного редактора Д1-43-07, ответственный секретарь Д1-28-03, отдел партийной жизни и пропаганды Д1-38-82, Д1-34-05, промышленно-транспортный отдел Д1-82-86, Д1-39-10, сельскохозяйственный отдел Д1-25-42, Д1-97-47, отдел писем Д1-35-27, Д1-64-20, по вопросам искусства, культуры и быта звонить Д1-38-93, по вопросам информации Д1-34-05, зав редакцией Д1-36-10, Д1-39-80, зав. издательством Д1-91-26, отдел об'явлений Д1-27-06.

НС13560. Газетно-журнальная типография издательства «Уральский рабочий». Свердловск, ул. Ленина, 47. Заказ № 0514