ВОСКРЕСЕНЬЕ 19 МАРТА 1944 г.

Пролетарии всех стран, соединяйтесь!

УРАЛЬСКИЙ РАБОЧИЙ

ОРГАН СВЕРДЛОВСКОГО ОБЛАСТНОГО И ГОРОДСКОГО КОМИТЕТОВ ВКП(б), СВЕРДЛОВСКОГО ОБЛАСТНОГО И ГОРОДСКОГО СОВЕТОВ ДЕПУТАТОВ ТРУДЯЩИХСЯ

XXVII ГОД ИЗДАНИЯ
№ 69 (8568)
ЦЕНА НОМЕРА 20 КОП.

Газета выходит ежедневно, кроме понедельника

ПРИКАЗ
Верховного Главнокомандующего
Маршалу Советского Союза КОНЕВУ

Войска 2-го УКРАИНСКОГО фронта, продолжая наступление, вчера, 17 марта, штурмом овладели городом и крупной железнодорожной станцией НОВО-УКРАИНКА, городом и важным железнодорожным узлом ПОМОШНАЯ, превращенными немцами в сильные опорные пункты своей обороны.

В боях за овладение НОВО-УКРАИНКА и ПОМОШНАЯ отличились войска генерал-лейтенанта ЖАДОВА, генерал-полковника ШУМИЛОВА, танкисты генерал-майора танковых войск КАТКОВА, полковника БРИЖИНЕВА и артиллеристы генерал-майора артиллерии ПОЛУЭКТОВА, генерал-майора артиллерии ПЕТРОВА и генерал-майора артиллерии ПОПОВИЧА.

В ознаменование одержанной победы соединения и части, наиболее отличившиеся в боях за освобождение НОВО-УКРАИНКА и ПОМОШНАЯ, представить к присвоению наименования «НОВО-УКРАИНСКИХ» и к награждению орденами.

Сегодня, 18 марта, в 20 часов, столица нашей Родины МОСКВА от имени Родины салютует доблестным войскам 2-го Украинского фронта, овладевшим НОВО-УКРАИНКА и ПОМОШНАЯ, — двенадцатью артиллерийскими залпами из ста двадцати четырех орудий.

За отличные боевые действия ОБ'ЯВЛЯЮ БЛАГОДАРНОСТЬ всем руководимым Вами войскам, участвовавшим в боях за освобождение НОВО-УКРАИНКА и ПОМОШНАЯ.

Вечная слава героям, павшим в боях за свободу и независимость нашей Родины!

Смерть немецким захватчикам!

Верховный Главнокомандующий
Маршал Советского Союза И. СТАЛИН.

18 марта 1944 года.

ПРИКАЗ
Верховного Главнокомандующего
Маршалу Советского Союза ЖУКОВУ

Войска 1-го УКРАИНСКОГО фронта, сегодня, 18 марта, в результате двухдневных упорных боев овладели оперативно важным узлом железных дорог и городом ЖМЕРИНКА.

В боях за овладение ЖМЕРИНКА отличились войска генерал-полковника МОСКАЛЕНКО, генерал-лейтенанта ГОЛУБОВСКОГО, танкисты полковника БЕЛЯЕВА, артиллеристы генерал-майора артиллерии ЛИХАЧЕВА, летчики генерал-полковника авиации КРАСОВСКОГО и генерал-майора авиации КАМАНИНА.

В ознаменование одержанной победы соединения и части, наиболее отличившиеся в боях за освобождение ЖМЕРИНКА, представить к присвоению наименования «ЖМЕРИНСКИХ» и к награждению орденами.

Сегодня, 18 марта, в 21 час, столица нашей Родины МОСКВА от имени Родины салютует доблестным войскам 1-го Украинского фронта, овладевшим ЖМЕРИНКА, — двенадцатью артиллерийскими залпами из ста двадцати четырех орудий.

За отличные боевые действия ОБ'ЯВЛЯЮ БЛАГОДАРНОСТЬ всем руководимым Вами войскам, участвовавшим в боях за освобождение ЖМЕРИНКА.

Вечная слава героям, павшим в боях за свободу и независимость нашей Родины!

Смерть немецким захватчикам!

Верховный Главнокомандующий
Маршал Советского Союза И. СТАЛИН.

18 марта 1944 года.

Потери немцев и трофеи войск 3-го Украинского фронта за период боев от 6 по 16 марта сего года

3-й Украинский фронт под командованием генерала армии МАЛИНОВСКОГО после прорыва обороны немцев на реке ИНГУЛЕЦ и выхода на реку ЮЖНЫЙ БУГ, т. е. с 6 по 16 марта с. г., фактически полностью разгромил 6-ю немецкую армию генерал-полковника Холидт. Главное поражение нанесено противнику в период 13—16 марта с. г., когда командование, в связи с выходом гвардейской группы генерал-лейтенанта Плиева на немецкие тылы, потеряло всякое управление войсками и отдало приказ пробиваться на запад мелкими группами и даже одиночным порядком. После этого ряд колонн противника был окружен и изолированно уничтожался быстрыми и решительными действиями наших дивизий и корпусов, причем уничтожение противника шло настолько быстро и решительно, что противник не смог свои отрезанные войска собрать в общую группу, что дало нам возможность уничтожить их по частям, главным образом в районе НОВО-СЕВАСТОПОЛЬ, НОВО-СЕРГЕЕВКА, ХУТОРА ШЕВЧЕНКО и в районе БЕРЕЗНЕГОВАТОЕ, ЯВКИНО, СНИГИРЕВКА.

В этих боях на полное уничтожение врага полностью разгромлены и ликвидированы: 3, 97 горно-стрелковые дивизии, 17, 123, 125, 258, 302, 294, 387 пехотные дивизии, 9 танковая дивизия, нанесены тяжелые поражения, в результате чего эти соединения противника почти потеряли боеспособность: 9, 15, 46, 62, 79, 304, 306, 335 пехотным дивизиям, 23 и 24 танковым дивизиям и 16 мотодивизии. Понесли большие потери, но сохранили некоторую боеспособность: 76, 111, 257, 370 пехотные дивизии.

Потеряли почти всю материальную часть следующие отдельные части: 45, 51, 53, 115, 127 и 140 артполки резерва главного командования, 52, 77, 148, 154, 707, 711, 732, 736, 737 артдивизионы резерва главного командования, 209, 232, 236, 238, 243, 277, 278 и 281 дивизионы штурмовых орудий и 560 тяжелый дивизион штурмовых орудий. Кроме того, разгромлены 25 отдельных батальонов: саперных, строительных, штрафных, охранных, жандармских и маршевых, которые действовали, как пехота, бросались в бой схода.

За этот период захвачено в плен 13.859 немецких солдат и офицеров, убито и осталось на нашей территории 36.800 человек.

Захвачено: танков 131, самоходных орудий 74, орудий 678, пулеметов 1.646, автомашин 9.100 (большинство неисправных), тягачей 517, бронетранспортеров 115, повозок 1.500, мотоциклов 605, раций 44, винтовок 30.750, автоматов 10.220, минометов 453, складов разных 99, железнодорожных эшелонов с боеприпасами 13, паровозов 27, мотовозов 5, снарядов 28.000, складов авиабомб 2, огнеприпасов в штабелях на 1.800 вагонов, лошадей свыше 2.000 и один речной пароход.

Уничтожено и оставлено противником на нашей территории: танков 144, самоходных орудий 118, орудий 540, минометов 559, пулеметов 1.458, автомашин 6.931, тягачей 67, бронетранспортеров 88, повозок 5.724, лошадей 2.510, складов разных 20, мотоциклов 120, самолетов 10, бронекатеров 5.

Таким образом, 6 армия немцев потеряла всего по главным видам боевой техники и людского состава: пленными и убитыми 50.659, не считая вывезенных противником раненых, лошадей 4.510, орудий 1.218, минометов 1.012, пулеметов 3.134, танков 275, самоходных орудий 192, бронетранспортеров 203, автомашин 16.031 и много другой техники и средств материального обеспечения.

Спаслись лишь некоторые бежавшие штабы и небольшие остатки разбитых соединений немцев.

Руководящую помощь в деле разгрома 6-ой немецкой армии оказывал 3-му Украинскому фронту уполномоченный Ставки Верховного Главнокомандования Маршал Советского Союза Василевский.

СОВИНФОРМБЮРО.

В СОВНАРКОМЕ СССР

ОБ ОЗНАМЕНОВАНИИ СТОЛЕТИЯ СО ДНЯ РОЖДЕНИЯ Н. А. РИМСКОГО-КОРСАКОВА И УВЕКОВЕЧЕНИИ ЕГО ПАМЯТИ

В ознаменование столетия со дня рождения великого русского композитора Н. А. Римского-Корсакова Совет Народных Комиссаров СССР постановил:

1. Издать полное академическое собрание сочинений Н. А. Римского-Корсакова и иллюстрированный альбом, посвященный жизни и творчеству великого композитора.

2. Воздвигнуть Н. А. Римскому-Корсакову памятник в гор. Ленинграде.

3. Присвоить имя Н. А. Римского-Корсакова Ленинградской государственной консерватории.

4. Открыть Государственный Дом-музей имени Н. А. Римского-Корсакова в гор. Тихвине, в домике, где родился композитор.

5. Разрешить Комитету по делам искусств при Совнаркоме СССР учредить 8 стипендий имени Н. А. Римского-Корсакова в размере 400 рублей в месяц каждая для наиболее талантливых студентов композиторских факультетов консерваторий: Ленинградской—3, Московской—3, Свердловской—1, Киевской—1.

6. Признать государственным достоянием литературный и иконографический архивы, а также библиотеку Н. А. Римского-Корсакова, находящиеся на хранении в Ленинградском государственном институте театра и музыки.

7. Обязать Комитет по делам кинематографии при Совнаркоме СССР выпустить в 1945 году научно-популярный кинофильм о жизни и творчестве Н. А. Римского-Корсакова.

8. Установить пожизненные пенсии старейшим членам семьи Н. А. Римского-Корсакова: его сыновьям—Михаилу Николаевичу и Владимиру Николаевичу Римским-Корсаковым и дочери—Надежде Николаевне Штейнберг в размере 500 рублей в месяц каждая, а также внучке композитора Ирине Владимировне Головкиной в размере 300 рублей в месяц.

Герой Советского Союза тов. Анохин в гостях у верх-исетцев

В Свердловск приехал в отпуск Герой Советского Союза, орденоносец, капитан Иван Федорович Анохин.

Тов. Анохин защищает родину с первых дней великой отечественной войны. Он побывал на нескольких фронтах. За боевые заслуги в борьбе против немецких захватчиков тов. Анохин получил не одну правительственную награду. На груди мужественного воина — орден Ленина, орден Красного Знамени, медаль «Золотая звезда».

С особенным увлечением говорит тов. Анохин о форсировании реки Днепр. За успешное выполнение боевой задачи в эти горячие дни он и получил звание Героя Советского Союза.

Товарищ Анохин провел беседы в ЦК союза металлургов, на Н-ском заводе, в Главуралмете.

Вчера Герой Советского Союза выступил на митинге, посвященном обращению Уралмашзавода, на Верх-Исетском заводе. Собравшиеся встретили Ивана Федоровича Анохина аплодисментами.

ПРЕДМАЙСКОЕ СОЦИАЛИСТИЧЕСКОЕ СОРЕВНОВАНИЕ

УСИЛИМ БОРЬБУ ЗА ВЫПОЛНЕНИЕ КЛЯТВЫ ВОЖДЮ!— ТАК ОТВЕЧАЮТ УРАЛЬЦЫ НА ПРИЗЫВ УРАЛМАШЕВЦЕВ

Митинг на участке цеха, где начальником тов. Д. Ф. ЗАХАРОВ, посвященный обращению уралмашевцев о предмайском социалистическом соревновании. На снимке: выступает командир фронтовой бригады С. А. ФЕДОРОВ, взявший обязательство повысить к 1 мая производительность труда бригадой на 25 процентов.
Фото С. Захарова.

Горняцкое слово

БЕРЕЗОВСК, 18 марта (по телефону). Дружную поддержку встретил призыв коллектива дважды орденоносного Уралмашзавода у рабочих рудника имени Кирова.

Сегодня на всех шахтах рудника обсуждалось обращение уралмашевцев.

Старый горняк, стахановец Александр Ефимович Трапезников заявил от имени смены т. Горбунова:

— До сих пор работали мы неплохо. Но мы должны работать еще лучше. На успехи Красной Армии, уничтожающей коварного врага, мы ответим усиленным натиском в труде. Наша смена полностью одобряет обращение коллектива Уралмаша о развертывании предмайского социалистического соревнования и берет обязательство выполнить программу четырех месяцев на 140 процентов.

Знатный стахановец Иван Федорович Жилин призвал шахтеров не успокаиваться на достигнутых успехах, а с еще большей энергией бороться за лучшее выполнение клятвы уральцев товарищу Сталину о повышении производительности труда не менее, чем на 20 процентов.

Рабочие, инженерно-технические работники и служащие рудника имени Кирова единодушно решили: план по металлу за четыре месяца выполнить к 1 мая на 137 процентов; а план горноподготовительных работ перевыполнить на 135 погонных метров; повысить производительность труда по сравнению с соответствующим периодом прошлого года на одного рабочего на 8 процентов; повысить качество продукции по сравнению с четвертым кварталом прошлого года на 25 процентов; дать экономию по себестоимости продукции по сравнению с четвертым кварталом прошлого года на 250 тысяч рублей; обучить к 1 мая 56 человек горным профессиям.

В. ПОНОМАРЕВ.

НА ГРАНИЛЬНОЙ ФАБРИКЕ

Свердловская ювелирно-гранильная фабрика из месяца в месяц перекрывает производственную программу. За время отечественной войны коллектив фабрики много раз выполнял специальные заказы. Люди здесь привыкли работать точно и слаженно.

Вчера на митинге фабричный коллектив горячо обсуждал обращение уралмашевцев. Один за другим поднимаются на импровизированную трибуну стахановцы тт. Перлович, Оберюхтин, Михеева и др.

Коллектив ювелирно-гранильной фабрики обязался выполнить апрельский план на 110 процентов, снизить угар драгоценных металлов на 0,5 процента, досрочно закончить обучение молодых гранильщиков.

Борьба за выполнение обязательств началась

На стыке двух смен в главном корпусе шарикоподшипникового завода возле трибуны, расцвеченной лозунгами, собрались рабочие, инженеры, служащие. Митинг, посвященный обсуждению письма уралмашевцев, открыл председатель завкома тов. Гатальский. Директор завода тов. Потапов в кратком слове рассказал о положении дел с выполнением плана коллективом завода, призвал коллектив по-боевому подхватить призыв уралмашевцев и широко развернуть предмайское соревнование.

— У нас нет иного желания, чем достойно ответить на призыв уралмашевцев и победно встретить первомайский праздник,—сказал командир комсомольско-молодежной фронтовой бригады тов. Семенов, обслуживающий одновременно два токарных станка. — Наша бригада выполняет задание на 200 процентов. Мы даем слово выполнить мартовскую программу на 250 процентов, а апрельскую — на 300 проц. Лучший токарь нашей бригады тов. Малкина дает слово работать за четверых.

Наладчик тов. Кудрин говорил:

— Наша смена во главе с мастером Константиновым решила в ответ на призыв уралмашевцев мартовскую программу закончить на один день раньше срока.

Участники митинга единодушно приняли конкретные предмайские обязательства. Решено: план первого квартала, увеличенный против плана четвертого квартала прошлого года на 25 проц., выполнить на один день раньше срока. Досрочно, на один день, также закончить выполнение апрельского плана. Производительность труда в первом квартале 1944 года против первого квартала прошлого года повысить на 60 процентов. Снизить брак в первом квартале нынешнего года против фактического брака в четвертом квартале на 30 процентов. Всю работу подчинить суточному графику и выполнять его, как непреложный закон военного времени.

Кроме того, коллектив шарикоподшипникового завода обязуется: организовать к 1 мая одну поточную линию, освоить в марте производство мелких шариков по новой технологии, а также освоить производство колец из труб; добиться, чтобы к 1 мая не было на заводе ни одного рабочего, не выполняющего нормы; открыть к 15 апреля новый детский сад; образцово провести подготовку к весенне-посевной в заводском совхозе. Для этого план сбора верхушек картофеля перевыполнить на 30 процентов, закончить ремонт тракторов, сельскохозяйственных машин и инвентаря к 1 апреля. К этому же сроку закончить завоз земли, удобрений и дров к парникам; помочь индивидуальным огородникам инвентарем и посевными материалами.

Кончился митинг. В работу вступила ночная смена. Люди трудились вдохновенно. Успешно начала борьбу за выполнение обязательств смена мастера тов. Карпова. В эту ночь она выполнила свое задание на 112 проц. Многие рабочие заметно повысили производительность труда. Шлифовщица тов. Огородова обычно выполняла норму на 200—250 проц., а в эту ночь выполнила ее на 328 проц. Вместо обычных двух норм стахановка тов. Соломина выработала три с лишним нормы.

За быстрое продвижение маршрутов

17 и 18 марта состоялись митинги в диспетчерских сменах станции Свердловск-пассажирская, возглавляемых тт. Панкратовым, Зоновым и Кузнецовым.

Дежурный по парку т. Микулин заявил, что, вступая в предмайское соревнование, он усилит борьбу за стопроцентное отправление поездов по расписанию и за полное выполнение плана развоза местного груза.

Старшая стрелочница станции комсомолка тов. Бугрова сказала:

— На призыв строителей боевых машин я обязуюсь еще лучше ухаживать и неусыпно следить за своим стрелочным хозяйством. Ни весенние воды, ни гололедица не повлияют на работу вверенных мне стрелочных механизмов. Обеспечу быстрое приготовление маршрутов и беспрепятственный пропуск поездов с грузом для фронта. К 20 апреля побелю и украшу свою стрелочную будку так, чтобы все в ней говорило о наступающем весеннем празднике.

Рабочие и командиры станции Свердловск-пассажирская в ответ на обращение уралмашевцев обязались выполнить апрельский план погрузки не менее, чем на 130 процентов, добиться нулевого остатка вагонов под выгрузкой; четкого отправления по расписанию всех товарных и пассажирских поездов, а также обеспечить образцовую подготовку к весенней посевной кампании как на подсобном хозяйстве станции, так и на индивидуальных огородах.

В Свердловском отделении пассажирской службы среди бригад проводников, прибывающих из очередных рейсов, 18 марта с большим оживлением обсуждалось обращение уралмашевцев.

Выступая от имени своей бригады проводников, тов. Брагина заявила:

— Мы решили перейти на лунинский метод обслуживания поезда, исключительно своими силами подготовить его к весенне-летним перевозкам. Кроме того, тов. Брагина заявила о желании 10 проводников освоить к 1 мая вторые специальности.

— Следующий наш рейс,—закончила т. Брагина,—будет для нас началом предмайского социалистического соревнования. Ознаменуем его стахановскими делами.

БОЛЬШЕ РЕСТАВРИРУЕМ ЗАПАСНЫХ ЧАСТЕЙ

ПЫШМА, 18 марта (по телефону от спец. корр.). Уже несколько лет коллектив Пышминской МТС соревнуется с Четкаринской машинно-тракторной мастерской. Нынче четкаринцы опередили своих соседей и одними из первых закончили годовой план ремонта тракторного парка. Это сильно встревожило ремонтников Пышминской МТС, и они решили наверстать темпы.

Как только здесь стало известно о вызове уралмашевцев, трактористы, токари, слесари единодушно решили включиться в предмайское социалистическое соревнование.

— Все сделаем для быстрейшего завершения ремонта тракторного парка, — заявили на собрании тт. Гусарев, Падерин, Ракульцев и Лукина.—Ответим на призыв уралмашевцев новым под'емом творческой активности.

В эти дни в Пышминской МТС широко началась реставрация дефицитных деталей. Проводится сбор запасных частей и инструмента. Одновременно развертывается ремонт прицепного и другого сельскохозяйственного инвентаря в колхозах.

Образцово сохраним и подготовим семенной материал

Коллектив базы продснаба треста столовых, где директором Н. Западинский, и раньше работал неплохо, но когда разнеслась весть о вызове уралмашевцев на предмайское социалистическое соревнование, работники базы еще энергичней взялись за дело. С утра до позднего вечера идет срезка и заготовка верхушек клубней картофеля. Многие работницы овощехранилищ, которым руководят И. Тараданов и Ф. Решетников, выполняют задание на 160—170 процентов. С каждым днем увеличивается количество отсортированного лука в овощехранилище, где заведующей И. Сенкевич. С большим под'емом в эти дни трудятся работница базы К. Тараданова, заведующая столовой Т. Степанова, сортировщица Т. Арбузова, весовщица Л. Примерова. По две нормы выполняет бондарь Е. Бобин. Он изготовил сотни бочек сверх плана.

Вчера после работы коллектив базы собрался, чтобы обсудить, как лучше ответить на призыв уралмашевцев. На собрании выступали работницы, занятые срезкой верхушек клубней картофеля, сортировщицы, заведующие овощехранилищами.

— Наш долг, — сказал И. Западинский, — досрочно выполнить все обязательства, взятые перед товарищем Сталиным.

Коллектив базы обязался образцово сохранить и подготовить семенной материал, провести снегование картофеля. Агроном базы О. Герц проводит семинар с огородниками.

ОТ СОВЕТСКОГО ИНФОРМБЮРО

Оперативная сводка за 18 марта

В течение 18 марта западнее и юго-западнее города ДУБНО наши войска, продолжая развивать наступление, с боями заняли более 50 населенных пунктов и среди них крупные населенные пункты ВОЛКОВЫЕ, БОРАТЫН, ХОТЫН, ИВАЩУКИ, КОЗИН, САДЫ ВЕЛЬКИ, ПИРАТЫ, ТАРАКАНОВ.

Северо-западнее ВИННИЦА наши войска форсировали реку ЮЖНЫЙ БУГ и, сломив сопротивление противника, овладели сильно укрепленными опорными пунктами его обороны ГОПОВЦЫ, ДУМЕНКИ, ЛЕЛЕТКА, ВУГРИНОВКА, ГОЛОДЬКИ, КУРИЛОВКА, НИКОЛАЕВКА, ПИКИВСКАЯ СЛОБОДКА.

Войска 1-го УКРАИНСКОГО фронта в результате двухдневных упорных боев 18 марта овладели оперативно важным узлом железных дорог и городом ЖМЕРИНКА.

Юго-западнее города УМАНЬ наши войска, развивая наступление, вышли на реку ДНЕСТР и овладели городом ЯМПОЛЬ, а также с боями заняли более 100 других населенных пунктов, в том числе районные центры Винницкой области ЧЕРНЕВЦЫ, ПЕСЧАНКА, крупные населенные пункты БЕРЕЗОВКА, БОРОВКА, БАБЧИНЦЫ, ДЗЫГОВКА, ГАЛЬЖБИЕВКА, КАЧКИВКА, ОЛЬШАНКА, БАТРАЦКОЕ, ПОПЕЛЮХИ, ЧЕРНОМИН и железнодорожные станции РУДНИЦА, ПОПЕЛЮХИ.

Войска 2-го УКРАИНСКОГО фронта, продолжая наступление, овладели городом и важным железнодорожным узлом ПОМОШНАЯ, а также с боями заняли более 80 других населенных пунктов, в том числе районный центр Кировоградской области ПЕСЧАНЫЙ БРОД, районный центр Одесской области ОЛЬШАНКА, крупные населенные пункты ДОБРЯНКА, НОВО-СТАНКОВАТА, НОВО-ЛУДКОВКА, ФУРМАНОВКА, НОВО-МИХАЙЛОВКА, НИКОЛАЕВКА, АНТОНОВКА, АННОВКА, ФАДЕЕВКА и железнодорожную станцию НИКОЛЬСКАЯ.

Юго-западнее города БОБРИНЕЦ наши войска, развивая наступление, с боями заняли более 100 населенных пунктов, среди которых крупные населенные пункты СОФИЕВКА, ВИТЯЗЕВКА, ЛАШКУ, НИКОЛО-БАБАНКА, БУРДЕЙ, БРАТОЛЮБОВКА, МАЛО-ВОСКРЕСЕНСКОЕ.

На НИКОЛАЕВСКОМ направлении наши войска продолжали вести наступательные бои, в ходе которых заняли более 130 населенных пунктов, в том числе крупные населенные пункты КАСПЕРОВКА, СПИРИДОНОВКА, НОВО-ПЕТРОВСКОЕ, ЩЕБИНО, НОВО-МАТВЕЕВКА, ПЕРЕСАДОВКА, ШЕВЧЕНКО, ПУЗЫРИ, ЕФИМОВКА и железнодорожную станцию КОТЛЯРОВО.

На других участках фронта шли бои местного значения.

В течение 17 марта наши войска на всех фронтах подбили и уничтожили 31 немецкий танк. В воздушных боях и огнем зенитной артиллерии сбито 37 самолетов противника.

★ ★ ★

Северо-западнее города Винница наши войска форсировали реку Южный Буг и с боями заняли ряд сильно укрепленных опорных пунктов обороны немцев. Части Н-ского соединения в бою за один населенный пункт уничтожили до 600 солдат и офицеров противника. Захвачены у немцев 10 танков, в том числе 3 типа «Тигр», 24 орудия, 270 автомашин и 33 тягача. В другом районе противник ввел в бой свежую дивизию, только что прибывшую на фронт. Советские пехотинцы и танкисты, в результате успешного маневра, окружили и уничтожили два полка этой дивизии. Все их вооружение захвачено нашими войсками. Большое число немцев взято в плен.

* * *

Войска 1-го Украинского фронта сегодня овладели крупным узлом железных дорог и городом Жмеринка. Противник оказывал упорное сопротивление. Советские части штурмом заняли опорные пункты немцев Браилов, Малая Жмеринка и тем самым дезорганизовали вражескую оборону. Одновременно наши войска ворвались в Жмеринку с востока и юга. В результате двухдневных ожесточенных боев противник был разгромлен. Остатки немецких войск, оборонявшихся в городе, в беспорядке отступили. В городе и особенно на железнодорожном узле захвачено большое количество вооружения и военных материалов.

* * *

Юго-западнее города Умань наши войска, развивая стремительное наступление, вышли на реку Днестр. На плечах отступающего противника советские бойцы ворвались в город Ямполь и в результате ожесточенного боя очистили его от немецко-фашистских захватчиков. Прижатые к реке гитлеровцы понесли огромные потери в живой силе. Захвачено 50 орудий, свыше тысячи автомашин, склады с вооружением, боеприпасами, продовольствием и военным имуществом. Взято в плен до 1.000 немецких солдат и офицеров.

* * *

Юго-западнее города Бобринец наши войска продолжали наступление. Немцы пытались задержаться, опираясь на промежуточные рубежи, на речках и высотах. Стремительными ударами наши подвижные части смяли войска противника и, преследуя их, заняли более ста населенных пунктов. Уничтожено не менее полка немецкой пехоты, захвачено 3 танка, 10 орудий, 400 автомашин, 3 склада с военным имуществом и передвижная электростанция.

* * *

На Николаевском направлении наши гвардейские части форсировали реку Ингул в ее нижнем течении и прорвались в тылы противника. Воспользовавшись возникшей среди немцев паникой, советские танкисты и автоматчики рассеяли крупные силы противника и истребили до 1.600 гитлеровцев. Уничтожено 3 самоходных и 17 полевых орудий, 11 бронетранспортеров и 46 автомашин. Захвачено у немцев 19 полевых орудий, 60 пулеметов, 36 минометов, 1.700 винтовок, 73 автомашины и 150 повозок. Другие наши части, преодолевая сопротивление противника, овладели несколькими населенными пунктами и железнодорожной станцией Котлярово, находящейся в 15 километрах от Николаева.

* * *

Артиллерийские батареи и авиация Черноморского флота разгромили в Днепровско-Бугском лимане крупный караван судов противника, шедший из Николаева в Очаков. Потоплены сторожевой катер, 3 самоходных понтона, одна десантная баржа и две сухогрузных баржи. Все остальные суда каравана сильно повреждены.

* * *

Партизанский отряд имени Кастуся Калиновского, действующий в Белостокской области, пустил под откос воинский эшелон противника. Паровоз и 15 классных вагонов полностью разбиты. Партизанская разведка установила, что гитлеровцы извлекли из-под обломков вагонов около 200 трупов. Через четыре дня партизаны этого отряда организовали крушение еще одного немецкого эшелона.

(Принято по радио).

ОБЗОР ПЕЧАТИ

Газета и отстающий колхоз

«Сталинский путь»—газета Ачитского райкома ВКП(б)

Приближаются дни горячей весенней страды. Партия и правительство поставили нынче перед колхозами новые большие задачи. Расширяется посевная площадь, повышаются задания по урожайности. Особенно сложны и серьезны требования по агротехнике: сев нужно провести быстро, по всем правилам науки.

Оставшиеся до начала сева дни должны стать днями боевой, напряженной работы. К севу нужно готовиться, как к бою. Нельзя упустить ни одной мелочи.

Как готовятся колхозы Ачитского района? Судя по газете, готовятся они очень неравномерно. Колхозы «Заря», имени ОГПУ, имени Свердлова, «Большая гарь», «Гудок» могут хоть сегодня выехать в поле и начинать сев. Здесь все приведено в полную боевую готовность. Но наряду с этими передовыми колхозами есть отстающие. И отстающих больше, чем передовых 2 марта в статье **«Всесторонне подготовиться к весеннему севу»** газета писала:

«Но наряду с передовыми колхозами в районе еще имеется ряд таких, как «Укорно», «Свободный Урал», «Ашлык-бат», «Дружный союз» и некоторые другие, руководители которых забыли свой долг перед родиной, не организовали настоящей борьбы за высокий урожай, из рук вон плохо готовятся к весенне-полевым работам».

Это далеко не полный список отстающих колхозов. В последующих номерах газета называет много других.

Некоторые из перечисленных колхозов встречаются почти из номера в номер. Колхоз «Уралец», например, в семи номерах из девяти фигурирует с неизменным эпитетом «отстающий». Таким он был в октябре, ноябре, декабре. Таким он остался сейчас.

Невольно возникает вопрос: почему же отстает колхоз «Уралец»? К сожалению, ни об этом, ни о других колхозах ответа на такой вопрос в газете не получишь. Щедро расточая громкие и грозные слова по поводу отставания того или иного колхоза, газета ни разу не потрудилась серьезно разобраться и об'яснить причины отставания.

Происходит это потому, что «Сталинский путь» (редактор тов. Егармин) не знает глубоко экономики колхозов, не изучает состояние дел, а судит о их работе по статистическим данным. Но кто оперирует только цифрой, видит жизнь через проценты сводки, тот никогда не увидит особенностей и действительного положения в хозяйстве и не сможет оказать своевременную необходимую помощь.

Подтянуть отстающих, выравнять фронт по передовым — это составляет сейчас главную задачу. За выполнение ее со всей силой и страстью должны взяться районные газеты. Их долг и святая обязанность — показать причины отставания каждого колхоза, вскрыть все детали подлежащей решению задачи и поднять широкие колхозные массы на изыскание и использование местных ресурсов, на преодоление трудностей.

В номере от 2 марта «Сталинский путь» впервые за последние 6 месяцев посвятил статью отстающему колхозу «Укорно». **«Допускают прошлогодние ошибки»**,—так называется эта статья.

«Вместо того, чтобы учесть прошлогодние ошибки, организовать колхозников на боевую подготовку к весеннему севу, нынешнее руководство в лице председателя Яшкина, бригадира полеводческой бригады Ивашкина и зав. МТФ Николаева занялись своими личными делами, всю работу пустили на самотек».

Далее идет перечисление, как колхоз обеспечен семенами, сколько вывезено навоза, в каком состоянии лошади и... вывод:

«Долго ли такое отношение к подготовке к весеннему севу и общественному поголовью скота Яшкина и Николаева в колхозе «Укорно» будет терпеть Русско-Потамский сельсовет и первичная парторганизация?».

Конечно, если руководители пренебрегают общественным долгом, они заслуживают самого серьезного порицания. Но что же нужно делать колхозу, чтобы добыть недостающие семена, наладить вывозку местных удобрений, улучшить состояние лошадей? Какие для этого пути и возможности? Эти вопросы газета обошла. Она на них не ответила. Не найти на страницах «Сталинского пути» и рассказа об опыте передовых колхозов.

Считанные дни остались до начала посевной. Каждый из этих дней должен быть максимально использован для всесторонней подготовки к севу. Основное внимание надо обратить на отстающие колхозы. Газета обязана изо дня в день вникать в детали колхозной жизни, изучать колхозную экономику, помогать колхозным кадрам, учить их правильной организации дела, учить повседневно и предметно, на основе опыта передовых колхозов.

ВСЕСОЮЗНЫЕ СОРЕВНОВАНИЯ НА ПЕРВЕНСТВО ПО ЛЫЖАМ

КОМАНДА СВЕРДЛОВСКА ЗАНЯЛА ВТОРОЕ МЕСТО

Прыжок с трамплина. Фото Ж. Берланд.

Снег на Уктусских горах исчерчен многочисленными следами лыж. На автобусах, грузовиках, троллейбусах сюда с'езжаются участники соревнований. В зелени сосен мелькают фигуры спортсменов. Они упорно тренируются. В горно-лыжной базе шумно. Все говорят об итогах вчерашних соревнований, о программе предстоящего дня, смех, шутки. Но спортсмены волнуются—итти будет особенно тяжело: началась оттепель, а предстоят решающие соревнования на большие дистанции.

Радио передает лирические песни о верной подруге бойца, которая ждет его темной ночью, о веселом одессите Косте-моряке...

В будке судейской коллегии пахнет свежим тесом. Здесь гудят зummеры полевых телефонов, это перекликаются станции «Пихта», «Береза», «Вишня», «Дуб»—идет проверка слышимости с контрольных пунктов на дистанциях.

— Внимание! — раздается голос диктора.—Через 20 минут—старт для мужчин на 50 километров!

...Соревнования начинаются. Один за другим стартуют сильнейшие лыжники страны. 50-километровая дистанция, особенно в условиях оттепели, требует выносливости, уменья распределять свои силы, является приближенной к походным условиям.

Дан старт женщинам, идущим на дистанцию 15 километров.

На горе начинаются прыжки с трамплина. Сегодня решается вопрос, кто будет чемпионом СССР. Это почетное звание оспаривают лучшие горно-лыжники Союза.

Победителем является тов. Крылов (Закавказский фронт). На второе место выходит тов. Родионов (Закавказский фронт).

По окончании прыжков зрителям представляют новых чемпионов СССР по горно-лыжному спорту. С горы приземления торжественно спускаются тов. Крылов, чемпион скоростного спуска тов. Беляков (Москва), завоевавший это звание на соревнованиях в Бакуриани, чемпион двоеборья мужчин тов. Химичев (Москва) и чемпион женского двоеборья (слалом и дистанция на 10 километров) т. Родионова (Москва).

Финишируют женщины. Лучшее время на дистанцию 15 километров показала заслуженный мастер спорта СССР тов. Болотова (Москва) — 1 час 18 минут 22 секунды. Второе место заняла мастер спорта СССР тов. Маркова (Москва) с результатом 1 час 20 минут 25 секунд.

Все внимание зрителей привлечено к борьбе, которая разыгрывается на дистанции 50 километров у мужчин. Спортсмены заканчивают длинный путь, измеряемый с точностью до одной секунды. Лучшее время показывает молодой спортсмен тов. Матюшенков (Москва) — 4 часа 13 минут 11 секунд, обогнав опытных мастеров лыжного спорта. На втором месте—заслуженный мастер спорта тов. Смирнов (Москва), показавший результат 4 часа 24 минуты 58 секунд.

Первое место в соревнованиях завоевала команда Москвы, набравшая 22 очка. Второе место — команда Свердловска — 26 очков. На третье место вышла команда Горького—57 очков.

По второй группе первенство принадлежит команде Ивановской области.

В НАПРЯЖЕННОЙ БОРЬБЕ

Беседа с главным судьей соревнований С. Аксельродом

Закончившиеся Всесоюзные соревнования на первенство по лыжам продемонстрировали хорошую подготовку большинства коллективов. Это явилось результатом большой работы на местах. В сравнении с прошлыми годами заметен рост количества молодых лыжников.

Соревнования прошли в напряженной борьбе между командами Москвы и Свердловска. Оба города выставили коллективы приблизительно одинаковой спортивной подготовленности. В составе той и другой команды были достаточно известные стране лыжники. До самого последнего дня, до самой последней дистанции вопрос о командном первенстве был неясен. Это придавало соревнованиям особенную остроту.

Среди молодых спортсменов особо отличился тов. Матюшенков (Москва), выигравший состязания на 50 километров, которые проходили в чрезвычайно трудных условиях из-за оттепели. Первенство СССР по слалому также выиграл молодой лыжник тов. Преображенский (Москва), который блеснул совершенной техникой.

Хорошие результаты в соревнованиях показала свердловчанка тов. Шмелькова. Она заметно прогрессирует из года в год. Команда Свердловска продемонстрировала большую сплоченность, особенно в военизированных соревнованиях — беге мужских патрулей и женских санитарных команд. В обоих этих видах соревнований первенство осталось за командами Свердловска, которые завоевали призы «Комсомольской Правды».

У свердловчан — хорошая молодежь, имеется полная возможность вырастить из нее прекрасные спортивные кадры.

Свердловску необходимо серьезно заняться подготовкой своих мастеров горно-лыжного спорта. Здесь, на Уктусских горах, один из лучших в СССР трамплинов, замечательные природные условия—словом, есть все возможности для систематической тренировки горнолыжников. Пора организовать горнолыжную школу.

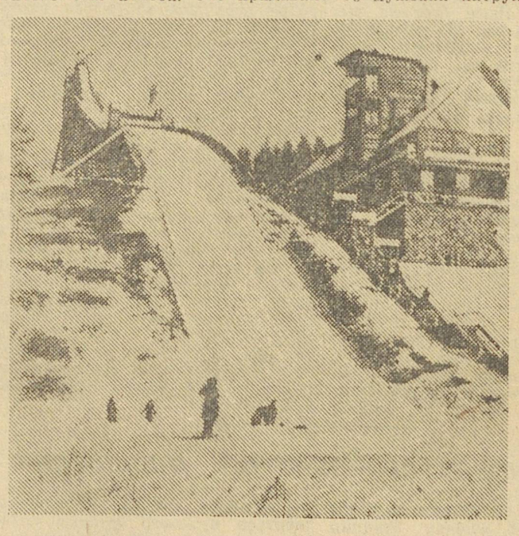

Всесоюзные лыжные соревнования. На снимках (слева): общий вид трамплина. Справа: победительница личного первенства по слалому Н. ПОЛЯКОВА (Москва). Фото Ж. Берланд.

„Урал—кузница оружия"

Межобластная художественная выставка в Свердловске

26 марта этого года в Малом зале Государственной филармонии открывается межобластная художественная выставка «Урал—кузница оружия». В выставке принимают участие художники Москвы, Ленинграда, Свердловска, Молотова, Челябинска, Магнитогорска, Нижнего Тагила и других городов.

Задача выставки—показать в художественных образах сталинский Урал и прошлое Урала. Большое место на выставке отводится пейзажам Урала, его горам, лесам, рекам и городам. Художники Слюсарев, Узких, Денисов-Уральский, Бояринцев в своих картинах показывают наиболее интересные места Урала, —тут и Свердловск, и Молотов, и Нижний Тагил, и река Чусовая.

Широко будет представлен на выставке жанр портрета. Художники запечатлели знатных людей Урала, представителей разных профессий, работающих во славу Родины: лауреата Сталинской премии писателя Бажова, академиков Павлова и Шевякова, сталевара Базетова, создателей новых стахановских методов труда Босого и Янкина, заслуженного артиста РСФСР Ордынского, народного артиста РСФСР Маргуляна.

На выставке будет представлено прошлое Урала в выразительных рисунках графика Таубера, показан Нижний Тагил петровских времен с его якорной кузницей, доменной печью, жилищами рабочих. Художник Мелентьев выставляет большую картину «Арест Свердлова в 1906 г.».

Большое место на выставке отведено индустрии Урала, его сельскому хозяйству, быту трудящихся во время войны. Рисунки Брауде «Обучение кадров», картина Славина «В прокатном цехе», картина Усраковой «В последний час», картина Никонова «Уральцы под Москвой», Пшеничникова «Выстрел с Урала», эскиз Модорова «Заседание Академии наук в Свердловске» — все это представляет сталинский Урал в напряженные дни войны.

В выставке наряду с известными мастерами, как Модоров, Ефанов, Яковлев, Бершадский, Мел нтьев, принимает участие художественная молодежь.

В. КОСТРОВА.

ЮБИЛЕЙ РИМСКОГО-КОРСАКОВА

Большой концерт в театре имени Луначарского

Вчера, в Государственном театре оперы и балета им. Луначарского состоялся большой концерт в честь 100-летнего юбилея Н. А. Римского-Корсакова.

Вступительное слово сказал проф. М. С. Друскин.

Были исполнены произведения, не идущие в репертуаре театра, — «Испанское Каприччио», арии и сцены из опер «Садко», «Снегурочка», «Сказание о граде Китеже», «Золотой петушок», «Млада», «Пан-Воевода», «Сервилия».

Дирижировали — народный артист РСФСР и УССР Арнольд Маргулян, дирижеры А. Людмилин и А. Шморгонер. Выступали солисты театра имени Луначарского — заслуженные артисты РСФСР Аграновский и Новиков, артисты Борисенко, Боробьева, Выспрева, Егорова, Садовская, Витасин, Даутов.

Концерт прошел с большим успехом.

ИЗ РАССКАЗОВ БАТИ

Широко известны подвиги партизанского отряда кубанской интеллигенции под руководством знаменитого Бати. Сейчас это уже страницы великой истории нашей войны. Организатором отряда стал П. К. Игнатов—директор Краснодарского химико-технологического института. В отряд вошла вся его семья. В 1915 году П. К. Игнатов жил на Урале, в Невьянске. Здесь родился его старший сын Евгений. Он и его младший брат Геннадий обессмертили свои имена беспримерной доблестью в партизанских делах. Им присвоено звание Героя Советского Союза. Сегодня мы публикуем отрывки из рассказов Петра Карповича Игнатова, любезно предоставленные нам автором.

◆ ВЗРЫВЫ НА ДОРОГЕ. ◆ ПРЕДЛОЖЕНИЕ ПИРОТЕХНИКА КИРИЧЕНКО. ◆ НОЧНОЙ РЕЙД. ◆ ТЯЖЕЛЫЙ ЭШЕЛОН. ◆ ПОДВИГ БРАТЬЕВ ИГНАТОВЫХ. ◆ СВЯТАЯ МЕСТЬ. ◆ ПРАЗДНИК НА НАШЕЙ УЛИЦЕ.

КОГДА немцы входили в один конец города, из другого уходили в леса, в предгорье, в плавни краснодарские партизаны.

20 августа 1942 года маленькая группка патриотов, напав внезапно из засады на головную часть крупной немецкой мотоколонны, шедшей под прикрытием броневиков, разгромила ее. Сорок восемь убитых фрицев остались в дорожной пыли, дымились сожженные бронемашины. Этой операцией руководил мой сын Евгений Игнатов, молодой инженер-конструктор комбината «Главмаргарин».

Так в ответ на безудержный кровавый разгул, безжалостное избиение старых и малых началась беспощадная месть кубанцев немецким захватчикам.

Но история с разгромленной мотоколонной не кончилась. Взбешенные неудачей немцы выслали крупный карательный отряд мотоциклистов с пулеметами, теперь уже под прикрытием танков. Эта дикая орда также не устрашила советских храбрецов, своевременно предупрежденных населением. Партизаны в количестве 21 человека, под командованием Евгения Игнатова, опять из засады, в совершенно неожиданном месте для карателей, напали на их головную часть и в короткой ожесточенной схватке разгромили ее, взорвав на мине передний танк.

Народные мстители оседлали тыловые дороги оккупантов, и не проходило недели, чтобы не была разгромлена какая-нибудь немецкая колонна автомашин, везущих на фронт боеприпасы или продукты. Даже населенные пункты—станицы и хутора, на окраинах которых немцы возвели железобетонные доты с большим количеством не только тяжелых пулеметов, но даже орудий, опоясанные многими рядами колючей проволоки, ночью беспрерывно освещаемые ракетами, не спасали захватчиков от карающей руки народных мстителей.

Подобно бесплотным призракам, проникали партизаны в строго охраняемые станицы с большими вражескими гарнизонами. Внезапно появлялись они около домов, занятых штабами, бесшумно снимали финскими ножами часовых. В окна летели гранаты и все вокруг озарялось пламенем разрывов.

На горных и степных кубанских речках вдруг совершенно неожиданно летели в воздух мосты с груженными автомашинами и танками с отборными частями прибывших из Германии горно-стрелковых, специально обученных егерей-эсэсовцев. Измотанные паническим ужасом, еще в глубоком тылу, они доходили до галлюцинаций. По дороге на фронт им под каждым кустом даже среди бела дня чудились партизаны.

«Чистокровные арийцы» считали нас исчадием ада. Мы их в этом переубеждали и внезапными, дерзкими ударами старались вселить в них еще больший страх.

Наша агентурная партизанская разведка, в которую много раз ходил мой младший сын Геня, подтверждала, что немцы готовили массовые переброски своих резервов и техники под Новороссийск, чтобы разбить там заслон из небольших частей героически сражавшихся советских моряков и пехотинцев.

Хорошо зная планы немцев, мы поставили перед собой задачу сорвать их. Мы начали быстро и решительно готовиться к первой на юге крупнейшей железнодорожной диверсии. Но как взорвать поезд? До сих пор мы рвали только мосты, танки, тяжелые груженые автомашины на шоссе, используя обычно стандартные армейские тяжелые мины, к тому же очень неудобные в тех дальних переходах, какие нам приходилось совершать окружным, далеким путем.

Тогда пиротехник т. Кириченко внес предложение рвать поезда противотанковыми гранатами. Этот очень оригинальный, но весьма опасный способ очень заинтересовал Евгения, как инженера. Он рассчитал прогиб рельса под тяжестью паровоза, чтобы знать, какой промежуток оставить между концом ручки гранаты, закопанной стоймя в землю, и башмаком рельса, сколько надо вообще заложить взрывчатки и т. д. Но так как итти на эту работу нам нужно было очень далеко и тащить обычные мины тяжело, то тот же Кириченко внес второе предложение: сконструировать мины специально для танков и автомашин. Этим делом занялся кавалер ордена Красного Знамени, главный инженер комбината «Главмаргарин» т. Ветлугин.

«Батя»—Петр Карпович ИГНАТОВ.

Когда, наконец, все было готово, тронулись в путь наиболее опытные партизаны отряда. Итти пришлось по неизвестной местности, руководствуясь слабо мерцавшими звездами, да светившимся компасом. У каждого за спиной был 30-килограммный рюкзак с взрывчаткой, гранатами и оружие. Евгений, как командир разведки, шедший впереди всех, вывел группу к точному намеченному пункту.

Блестела рельсовая сталь, кругом царила тишина. Не теряя времени, найдя место между постами на железной дороге, все расположились по местам, и работа закипела.

Железную дорогу минировали Евгений и предложивший этот способ минирования Кириченко.

На профиле закладывали мины Геня и подрывник Янукевич. Переходя от группы к группе, я проверял их работу. Оставалось еще немного и все было бы кончено. На железной дороге мина-фугас была почти готова, оставалось в последний момент перед уходом осторожно выдернуть шпильку, державшую инертную массу в ручке гранаты.

На профиле Геня и Янукевич укладывали последние две мины. Я велел снять дальние дозоры и отходить, кроме четырех минеров, всем в степь...

Вдруг, слышим шум... Ко мне подбежал взволнованный Янукевич:

— Батя! Что это?

Вслушиваясь в непонятные звуки, я говорю:

— Сейчас узнаем, и в подтверждение моих слов загудели рельсы, —значит, идет тяжелый поезд.

Немцы ночью не ездили, боясь мин и гранат партизан. Но видно здорово Красная Армия била захватчиков под Новороссийском, что они рискнули, не ожидая рассвета, ночью пустить поезд. И тут в дополнение зашумели, заскрежетали, переключая скорости, на старом шоссе немецкие автомашины. Обстановка создавалась исключительная. Минирование еще не было окончено. Но поезд пропустить нельзя. Если оставаться здесь, то, прорвавшись по шоссе на машинах, фрицы могли бы схватить нас в вилку и истребить всех до одного.

Положение решали буквально считанные минуты...

Мимо меня промчался Геня с двумя последними минами. Он бросился к Евгению. У них был договор: на самые опасные дела итти вместе и только вдвоем. Оба кинулись по шоссе наперерез немецким броневикам. Один заложил мину в левую, а другой—в правую колею дороги и, сорвав с пояса оставшиеся противотанковые гранаты, заряжая их на-бегу запалами, оба стремглав кинулись к месту минирования железнодорожного полотна, чуть ли не под колеса поезда.

Раздался один взрыв гранаты... второй... и вдруг огромное пламя взвилось к небу. Громадный взрыв вздыбил, разметал и искорежил состав. Повалившийся набок паровоз рухнул под откос. Вагоны, налезая один на другой, разбиваясь в щепы, образуя четырехугольную пирамиду, погребли под обломками около 500 гитлеровцев, кроме искалеченных и израненных.

В это время на старом шоссе первый броневик, наехав на мину, взлетел в воздух, а шедший за ним второй броневик, пытаясь об'ехать первый, сходу тоже напоролся на мину и взорвался, окончательно загородив своими обломками шоссе.

Дикий хаос и смятение царили вокруг. Обезумевшие немцы стреляли куда попало—в своих, во тьму степной глухой ночи...

Отброшенный взрывом огромного фугаса, я все же поднялся быстро с земли. С четырьмя минерами я кинулся к месту взрыва паровоза.

Около бровки насыпи лежал мертвый Евгений. Невдалеке под кустом мы нашли заваленного обломками Геню...

Прошло две недели. Немцы опять наладили движение по железной дороге и шоссе, начав гнать большие воинские колонны на фронт под Новороссийск. Тогда мы взорвали еще больший второй поезд, где одних только убитых фрицев было уже 674. Мы были беспощадны в своей мести.

В Краснодаре, столице Кубани, оставленные нами в глубоком подполье действовали партизаны, привлекая к себе на помощь героическую молодежь — комсомольцев, пионеров, школьников. На предприятиях шел организованный саботаж, словом, вели войну скрытую, но верную, хорошо помня слова товарища Сталина, что будет и на нашей улице праздник.

Вскоре началось знаменитое сталинградское побоище, разгром под Моздоком... Гитлеровцы покатились назад с Кавказских гор, с Кубани.

12 февраля наши доблестные войска очистили подступы к Краснодару, куда одновременно вошли и народные мстители, ожидая жестоких уличных боев.

«Храбрые завоеватели», оставляя технику, вооружение и запасы, собранные со всей Европы, бросились бежать поближе к пароходам, к Черному морю.

Освобожденные от произвола и дикого насилия люди встречали на улицах Краснодара своих избавителей.

Вместе со всеми трудящимися города, вчерашние народные мстители принялись восстанавливать варварски разрушенные людоедами заводы и фабрики, жилые дома, культурные учреждения, работая днем и ночью, отдавая все свои силы, энергию, знания. Настал праздник на нашей улице.

П. К. ИГНАТОВ.

Орденоносец, бывший командир партизанского отряда минеров имени Героев Советского Союза братьев Игнатовых.

„Гигантская советская метла выметает немцев с Украины"

Американская печать о боевых операциях Красной Армии

НЬЮ-ЙОРК, 18 марта (ТАСС).

Американская печать посвящает наступлению Красной Армии на Украине многочисленные статьи, в которых приветствует славные победы советских войск.

Газета «Нью-Йорк таймс» пишет, что русские армии, которые прервали главные коммуникации немцев на Украине, теперь полностью используют выгоды создавшегося положения. Стратегия, выдержка и организация советских войск производят большое впечатление. На ряде участков отступление немцев превращается в паническое бегство. Очевидно, пишет газета, гигантская советская метла выметает немцев с Украины. Газета особо подчеркивает то обстоятельство, что наступление Красной Армии развивается быстрыми темпами, несмотря на распутицу. Отметив, что недавно Геббельс выразил страх перед предстоящим вторжением войск союзников, газета пишет: «Союзники должны оправдать такие опасения военными ударами, которые сокрушат германскую армию».

По мнению газеты «Вашингтон пост», «попытки немцев удержаться на Украине провалились и дорого обошлись им в людях и в технике». Обозреватель агентства Ассошиэйтед Пресс Симпсон пишет: «Битва за Южную Украину, которая по численности участвующих в ней войск и масштабам сражений почти не имеет себе равных в истории, фактически уже закончилась сокрушительной победой русских».

ЗАЯВЛЕНИЕ ХЭЛЛА НА ПРЕСС-КОНФЕРЕНЦИИ

ЛОНДОН, 17 марта (ТАСС).

По сообщению агентства Рейтер, государственный секретарь США Хэлл заявил на пресс-конференции, что обращение шведского короля Густава (в этом обращении Густав рекомендует Финляндии принять советские условия перемирия как базу для переговоров), повидимому, отражает по существу и по духу заявления, с которыми выступали президент Рузвельт и Кордэлл Хэлл с целью побудить Финляндию порвать с Германией. Государственный департамент, добавил Хэлл, рассматривает всю проблему в целом, уделяя особое внимание вопросу о военном союзе Финляндии с Германией. Хэлл заявил, что он не может сказать ничего определенного по вопросу о разрыве Соединенными Штатами отношений с Финляндией. Это, подчеркнул Хэлл, является скорее вопросом будущего, чем настоящего.

НОРВЕЖСКИЕ КРУГИ О ПОЗИЦИИ ФИНЛЯНДИИ В ВОПРОСАХ ВОЙНЫ

ЛОНДОН, 16 марта (ТАСС).

Агентство Рейтер передает, что, по заявлению осведомленных тесно связанных с правительством Норвегии кругов в Лондоне, было бы весьма печально, если бы Финляндия отклонила условия Советского Союза относительно перемирия, так как «такого рода действия имели бы не только трагические последствия для финского народа, но и сделали бы невозможным участие Финляндии в послевоенном сотрудничестве между другими скандинавскими странами. Норвежские круги совершенно ясно заявляют, что хорошие отношения с Советским Союзом являются необходимым условием для сотрудничества стран севера. Если Финляндия предпочтет остаться в числе государств, совместно воюющих на стороне Германии, то она рискует разделить судьбу последней».

ВОЕННЫЕ ДЕЙСТВИЯ В ИТАЛИИ

18 марта (ТАСС).

Главный штаб войск союзников в Италии сообщает, что в районе Кассино продолжаются тяжелые бои: пехота и танки американской 5-й армии при поддержке артиллерии и авиации методически преодолевают последние сопротивления противника в юго-западной части города Кассино и на холмах к западу от него. На фронте английской 8-й армии и в районе плацдарма у Анцио (южнее Рима) происходили активные действия патрулей.

НАЛЕТ НА ВЕНУ

ЛОНДОН, 17 марта (ТАСС).

Главный штаб войск союзников в Италии об'явил, что сегодня днем американские бомбардировщики «Летающая крепость» совершили налет на Вену.

ИЗВЕЩЕНИЯ

21 марта, в 8 часов вечера, в Доме партийного просвещения имени Л. М. Кагановича состоится занятие городского лектория по вопросам техники и экономики производства. Лекцию на тему «Проектирование режущих инструментов для поточно-массового производства» прочтет доцент Г. Н. Титов.

* * *

22 марта, в 8 час. веч., в Доме партийного просвещения состоится лекция для преподавателей Конституции СССР на тему: «Историческое значение решений X Сессии Верховного Совета СССР». Читает лектор ГК ВКП(б) тов. Бершадская.

Ответственный редактор Л. С. ШАУМЯН.

Государственный театр оперы и балета имени А. В. Луначарского
Сегодня утро МАЙСКАЯ НОЧЬ
вечер КОРСАР
21-III КАРМЕН

Свердловский государственный драматический театр
Сегодня утро ЛОДОЧНИЦА
вечер ВАССА ЖЕЛЕЗНОВА
21-III ДЯДЯ ВАНЯ

Свердловский государственный театр музыкальной комедии
Сегодня утро НИТУШ
вечер ДЕВУШКА ИЗ БАРСЕЛОНЫ
21-III ТАБАЧНЫЙ КАПИТАН

Театр юных зрителей
Сегодня, начало в 12 час. дня, абон. 20, ХРУСТАЛЬНЫЙ БАШМАЧОК
нач. в 6 час. 30 мин., абон. 21, ХРУСТАЛЬНЫЙ БАШМАЧОК
21-III, нач. в 4 часа дня, абон. 29, КРАСНАЯ ШАПОЧКА

Концертный зал Госфилармонии
Сегодня, начало в 5 час. вечера, симфонический КОНЦЕРТ для молодежи.
Сегодня, нач. в 9 час. вечера, ВЕЧЕР МОЛОДЕЖИ
20-III Римский-Корсаков, 2-й симфонический КОНЦЕРТ, дириж. М. Паверман, уч. засл. арт. Аграновский, Щегольков, арт. Вутирас и Даутов.
В программе: Шахрезада и Сказка о царе Салтане.

Дом культуры железнодорожников
21 и 22 марта демонстрируется кинокартина ВО ИМЯ РОДИНЫ
Начало: в 4, 6, 8 и 10 час.

Сегодня в кинотеатрах:
СОВКИНО—Багдадский вор. ТЕМП—Концерт фронту МЮД—Радуга. ОКТЯБРЬ—Багдадский вор. СТАЛЬ — Суд идет.

ГОСИППОДРОМ
Сегодня БЕГА. Начало в 1 час дня.

Театр музыкальной комедии
20 марта, начало в 9 час. вечера, в фонд помощи детям фронтовиков
КОНЦЕРТ
засл. арт. РСФСР М. Т. ВИКС, арт. Б. К. КОРИНТЕЛИ.

Капитоныч

Он привычной размеренной походкой вошел в цех, поправил с'ехавшую на лоб шапку-ушанку, расстегнул фуфайку, включил радиоприемник, установленный им в нескольких шагах от своего станка. По цехам мастерской разнеслись торжественные звуки Гимна Советского Союза. Трактористы, слесаря, бригадиры—все, занятые на ремонте, хлынули в токарный цех. С некоторых пор в Богдановичской МТС по инициативе парторга токаря Ивана Капитоновича Нестерова введен строгий, неписанный порядок: прежде, чем начать работу, обязательно прослушать последние известия.

Все с жадностью ловили каждое слово. И когда диктор закончил передачу, по лицам рабочих пробежали сияющие, радостные улыбки.

— Чем же мы поможем сегодня доблестным воинам?—спросил присутствующих Иван Капитонович.

Разговоры были короткие. — Ответим делом!

Через несколько минут на видном месте был вывешен Соцдоговор.

— Подтверждая свои слова перед товарищем Сталиным, выполняя клятву уральцев вождю, обязуемся выполнять дневное задание не менее, чем на 150 процентов при хорошем качестве. Вызываем на соревнование слесарный цех. Токари: И. Нестеров, Ф. Тагильцев, строгальщик Н. Демин.

...Заложив деталь, Иван Капитонович запустил станок, насчитывающий добрых три десятка лет. Будь он в других руках, давно бы уже валялся на свалке. Но Капитоныч, как здесь любовно называют тов. Нестерова, образцово ухаживает за ним и обрабатывает такие детали, которые иному не изготовить и на более сложном оборудовании. Вот отшлифован один, второй, третий коленчатые валы. Дневная норма перевыполнена, и у Капитоныча начинаются новые заботы. Он идет в соседний цех, интересуется, как работают подростки Миша Маханев, Ваня Демин и другие. Иногда бригадиры бывают не совсем довольны учениками и тогда Капитоныч собирает всех подростков вместе.

— Вы что, забыли,—говорит он тоном педагога, — где находитесь? Кто за вас будет готовить электроды, инструмент? Разве такой помощи ждут на фронте ваши отцы?

Затем Иван Капитонович несколько сбавляет тон, рассказывает подросткам, как учился он, требует уважать, слушаться мастеров, бригадиров, берет с них слово, что они честно будут выполнять свои обязанности.

По пути на обед Иван Капитонович частенько забегает к очередному докладчику.

— Ну, как, Михаил Семенович,—обращается он к агроному Рекуну,—готовишься к выступлению на собрании в мастерской? Будем ждать завтра.

Бывает, что в эти же часы он успевает потолковать с редактором стенной газеты Лидией Бубенщиковой, советует, чему посвятить, как лучше оформить очередной «боевой листок», «молнию».

— Ты уж Бубенщикова, обязательно нарисуй карикатуру, да похлеще.

...Коренастая фигура Ивана Капитоновича вновь склонилась над станком. Уже давно выполнены две нормы, несколько деталей отшлифованы в сталинский фонд победы и до конца смены будут сняты со станка еще новые детали. Это радует Капитоныча, но одновременно в голове бродят и другие мысли. Как-то особенно ярко вырисовывается пресс для изготовления крепежных гаек. Обычно такие гайки в Богдановичской МТС делаются вручную. На изготовление сотни штук кузнец затрачивает смену. Это непростительная, преступная затрата рабочего времени, — решает Иван Капитонович.

Прошло очень немного времени и Иван Капитонович реализовал свое предложение. Сейчас богдановичские кузнецы штампуют по 7 гаек в минуту и изготовляют их из обоев, железных пластинок, одним словом, из утильсырья, тогда как раньше для этого требовался сортовой материал.

Пресс для штамповки гаек и шайб—лишь одно из многих рационализаторских предложений тов. Нестерова. В свое время Капитоныч изготовил станок для одновременной притирки всех восьми клапанов на тракторах «СТЗ» и «ХТЗ». Только в дни войны он сконструировал 5 станков. Расточка шатунных подшипников мотора «ГАЗ», как правило, производилась в мастерской на токарном станке. Это ведет к большой его перегрузке и зачастую задерживает работу. Токарь Нестеров предложил специальный станок. На нем происходит расточка и заливка подшипников. Все эти работы производятся в 3—4 раза быстрее, чем раньше. Иван Капитонович изготовил станок для расточки подшипников трактора «У-2», настольный сверлильный станок и другие.

— Он у нас до всего дотошный, уж обязательно что-нибудь да придумает,—говорит об Иване Капитоновиче бригадир И. Бобошин.

Неугасимая творческая мысль тов. Нестерова задела и других рабочих мастерской. Однажды к Ивану Капитоновичу с торжественным видом подошел строгальщик Николай Петрович Демин.

— Капитоныч, может быть, пройдешь ко мне, я тут кое-что сообразил. Ты знаешь, на изготовление одной собачки ускорителя магнето затрачивается 45 минут. Нужны пилы, напильники и другие инструменты. А я так думаю, что можно организовать все это дело иначе. И сверлильщик Демин показал Ивану Капитоновичу специальный станок. Семь собачек ускорителя магнето изготовляется сейчас в минуту на станке тов. Демина, а раньше на одну тратили 45 минут.

— Молодец, дружок. Вот ведь, нашел чем отблагодарить доблестных воинов, — сказал Иван Капитонович, крепко обнял Демина и расцеловал его.

В один из зимних вечеров мы встретились с Иваном Капитоновичем на его квартире. Он с большим под'емом рассказывал о коллективе МТС, мастерской, делился мыслями, как лучше организовать ремонт тракторов. Поздно ночью, когда в квартире Ивана Капитоновича все уже спали, он долго еще сидел за столом, обдумывая новые рационализаторские предложения.

Н. КОДРАТОВ.

Адрес редакции: Свердловск, ул. Ленина, 47. 4-й этаж. Телефоны редакции: ответственный редактор Д1-19-07, заместитель ответственного редактора Д1-43-07, ответственный секретарь Д1-28-03, отдел партийной жизни и пропаганды Д1-38-82, Д1-34-05, промышленно-транспортный отдел Д1-82-86, Д1-39-10, сельскохозяйственный отдел Д1-25-42, Д1-97-47, отдел писем Д1-35-27, Д1-64-20, по вопросам искусства, культуры и быта звонить Д1-38-93, по вопросам информации Д1-34-05, зав редакцией Д1-36-10, Д1-39-80, зав. издательством Д1-91-26, отдел об'явлений Д1-27-06.

НС00417. Газетно-журнальная типография издательства «Уральский рабочий». Свердловск, ул. Ленина, 47. Заказ № 0470