XXIX ГОД ИЗДАНИЯ
№ 278 (9088)
ЦЕНА НОМЕРА 20 КОП.
Газета выходит ежедневно кроме понедельника

Пролетарии всех стран, соединяйтесь!

УРАЛЬСКИЙ РАБОЧИЙ

ОРГАН СВЕРДЛОВСКОГО ОБЛАСТНОГО И ГОРОДСКОГО КОМИТЕТОВ ВКП(б), СВЕРДЛОВСКОГО ОБЛАСТНОГО И ГОРОДСКОГО СОВЕТОВ ДЕПУТАТОВ ТРУДЯЩИХСЯ.

ВОСКРЕСЕНЬЕ
25
НОЯБРЯ
1945 г.

Товарищу Анастасу Ивановичу Микояну

Центральный Комитет Всесоюзной Коммунистической Партии (большевиков) и Совет Народных Комиссаров Союза ССР горячо приветствуют Вас, верного соратника товарища Сталина, виднейшего деятеля партии и Советского государства, в день Вашего пятидесятилетия.

С юношеских лет вы посвятили свою жизнь революционной борьбе за дело рабочего класса, за коммунизм. На партийной работе в Закавказье, Нижнем Новгороде и на Северном Кавказе, на работе в Совете Народных Комиссаров Союза ССР, на всех партийных и государственных постах Вы с честью выполняли задачи, которые ставила перед Вами партия. В годы Великой Отечественной войны Вы, как один из выдающихся руководителей социалистического хозяйства, с присущей Вам большевистской энергией успешно служили делу победы над врагом.

Желаем Вам, дорогой Анастас Иванович, многих лет здоровья и дальнейшей успешной работы на благо нашей великой Советской Родины.

Центральный Комитет ВКП(б).
Совет Народных Комиссаров Союза ССР.

Советская интеллигенция достойна своего народа

Большевистская партия заботливо воспитала могучую армию советской интеллигенции. Это—совершенно новая интеллигенция, вышедшая из народа, и служащая ему верой и правдой. Такой интеллигенции еще не знала история человеческого общества. Наша интеллигенция представляет собою передовую, наиболее образованную и сознательную часть советского общества. Она вооружена марксистско-ленинской идеологией. Она выполняет решающую роль в строительстве социалистического государства. Она создает духовные и материальные ценности. Она возвеличивает и прославляет нашу Родину.

Любовь к Родине, преданность народу служат неиссякаемым источником творческого вдохновения и труда советской интеллигенции. Любовь к Родине, животворное и горячее чувство патриотизма подняло силы нашей интеллигенции на борьбу с немецко-фашистскими поработителями, варварами, злейшими врагами культуры и цивилизации. В великой битве за свободу Родины советская интеллигенция с честью выполнила свой патриотический долг. Вспомним, с какой неутомимой энергией работали в дни войны на Урале академики, научные работники, инженеры, техники, профессора. Наша наука и техника оказались сильнее немецкой науки и техники. Мы одержали блестящую победу над врагом.

В докладе о 28-й годовщине Великой Октябрьской социалистической революции В. М. Молотов сказал:

«Война наглядно показала, чем стала интеллигенция за годы советской власти. Уже не слышно разговоров о старой и новой интеллигенции. Эта проблема снята самой жизнью. В подавляющем большинстве интеллигенция честно и успешно выполняет свои высокие обязанности в деле организации хозяйственной работы, в деле воспитания новых кадров специалистов, в деле охраны здоровья и повышения культурного уровня населения. С большим удовлетворением мы можем теперь сказать, что советская интеллигенция достойна своего народа и верно служит своей Родине».

В дни войны, как и в дни мирного социалистического строительства, интеллигенция СССР неуклонно шла по пути новаторства в области техники и культуры, успешно развивала дальше современную науку, творчески применяла ее достижения в производстве вооружения для Красной Армии.

Советский строй обеспечивает нашей интеллигенции неисчислимые возможности для плодотворной деятельности на благо народа. Ни одно государство не заботится о развитии науки, культуры, техники, искусства так, как социалистическое государство. Недаром иностранные ученые, побывавшие в СССР много лет назад, отмечали, что «в советском государстве начался золотой век науки и техники». Наряду с Академией наук СССР созданы Академии наук в братских республиках — Украинской, Белорусской, Казахстанской, Армянской и других. У нас работают десятки сотен научно-исследовательских институтов, лабораторий, сельскохозяйственных опытных станций. Гигантски развернулась подготовка новых кадров работников различных специальностей в вузах, техникумах, школах.

Советская власть с первых же дней своего существования поставила задачу—сделать все достижения науки и культуры достоянием народа, развернуть просвещение трудящихся масс, создать широкую сеть учебных заведений для подготовки кадров интеллигенции. Одним из важных мероприятий, направленных к разрешению этой задачи, явилось создание Уральского государственного университета.

Двадцать пять лет назад В. И. Ленин подписал декрет об открытии университета на Урале. Гениальный вождь, великий корифей науки проницательным взором видел тогда, какую огромную роль призвана сыграть наука в развитии производительных сил страны, в частности Урала, какое прекрасное будущее откроется перед страной, богатой своими научными кадрами, специалистами. Ленинское предвидение оправдалось. Советское государство стало самым могущественным в мире. Сказочно вырос и Урал. В этом—немалая заслуга Уральского государственного университета, который с гордостью носит имя друга Ленина и Сталина—А. М. Горького.

В связи с открытием университета А. М. Горький в приветственном письме сказал: «Один за другим возникают в России очаги научной мысли и, бесспорно, это самое ценное, самое существенное из всего, что творится у нас... Будьте бодры. Учитесь. Не верьте, исследуйте». Великий мастер культуры звал учиться, исследовать, дерзать, творить. И его призыв нашел отклик в делах университета, прошедшего славный путь.

Уральский университет, пользуясь вниманием, заботой партии, правительства, товарища Сталина, стал не только крупнейшей кузницей кадров, но и лабораторией научной мысли. Он об'единил в себе 7 факультетов, 39 кафедр, лаборатории и научные кабинеты. В нем учатся свыше 1000 студентов—будущие ученые, научные работники, специалисты различных отраслей знаний. В нем трудится большой отряд советской интеллигенции, которая работает над важными проблемами, обогащает науку. В своей деятельности на благо народа ученые университета, как и ученые всей страны, руководствуются указанием товарища Сталина о неразрывных связях науки с практикой:

«Наука потому и называется наукой, что она не признает фетишей, не боится поднять руку на отживающее, старое и чутко прислушивается к голосу опыта, практики».

За годы своей работы университет внес немалый вклад в развитие науки, оказал огромную помощь росту экономики Урала. В годы Отечественной войны 35 крупных научных исследований нашли широкое применение в народном хозяйстве и обороне страны.

Отмечая 25-летний юбилей, Уральский государственный университет готовится к решению новых, больших задач, которые выдвигает перед ним Родина в четвертой пятилетке. Уральская общественность твердо уверена, что питомцы сталинской науки будут еще лучше служить народу, рука об руку со всей интеллигенцией Урала поднимать еще выше уровень культуры и экономики Урала, укреплять могущество любимой Родины.

Никогда еще перед нами не открывались перспективы такого размаха в социалистическом строительстве и такая возможность расцвета сил Советского Союза, как теперь, после войны. Эти перспективы вдохновляют советскую интеллигенцию на самоотверженный труд, зажигают в ней творческий огонь.

Товарищ Молотов сказал, что в наше время высокой техники и широкого применения науки в производстве, когда стало уже возможным также и использование атомной энергии и других великих технических открытий, в хозяйственных планах должно быть уделено первостепенное внимание вопросам техники, повышения технического уровня промышленности и создания высококвалифицированных технических кадров. «Мы должны равняться на достижения современной мировой техники во всех отраслях промышленности и народного хозяйства и обеспечить условия для всемерного движения вперед советской науки и техники».

Над разрешением этих задач должен работать Уральский университет, наши институты, лаборатории, все научно-технические учреждения и организации, кадры хозяйственников и специалистов. Урал располагает гигантскими возможностями для развития экономики, для применения мировых достижений науки, для технического прогресса. Использовать эти возможности, двинуть вперед науку, технику, культуру, обеспечить невиданный расцвет хозяйства в четвертой сталинской пятилетке,—дело чести нашей интеллигенции.

Под руководством славной большевистской партии, под руководством гениального вождя и величайшего ученого нашей эпохи товарища Сталина советская интеллигенция, всей душой преданная своему народу, сделает все, чтобы еще больше возвеличить и прославить нашу прекрасную Родину.

---

26 ноября, в 7 час. вечера, в Государственном театре оперы и балета имени Луначарского состоится торжественное заседание сессии Свердловского городского Совета депутатов трудящихся с участием представителей партийных и общественных организаций, Красной Армии, стахановцев и интеллигенции города, посвященное 25-летию со дня основания Уральского государственного университета имени А. М. Горького.

Вход по пригласительным билетам.

Депутаты Верховного Совета СССР, РСФСР, облсовета и горсовета проходят по своим мандатам.

ИСПОЛКОМ ГОРСОВЕТА.

Указ Президиума Верховного Совета РСФСР

Об утверждении Свердловской окружной избирательной комиссии по выборам в Совет Национальностей от РСФСР

На основании ст. ст. 47, 48 и 49 «Положения о выборах в Верховный Совет СССР» утвердить в Свердловскую окружную избирательную комиссию по выборам в Совет Национальностей от РСФСР в составе следующих представителей общественных организаций и обществ трудящихся:

Председатель избирательной комиссии — **Бармасов** Петр Ефимович — от Свердловской коммунистической организации,

Заместитель председателя избирательной комиссии — **Боголюбов** Евгений Александрович — от Молотовской организации профессионального союза работников высшей школы и научных учреждений,

Секретарь избирательной комиссии — **Шулятьева** Вера Ивановна — от Центрального Комитета профессионального союза работников медико-санитарного труда Урала и Западной Сибири.

Члены избирательной комиссии:

Азовская Александра Ивановна — от Свердловской областной организации профессионального союза работников начальной и средней школы,

Данилова Нина Александровна — от Свердловской организации Всесоюзного Ленинского Коммунистического Союза Молодежи,

Казанцев Максим Афанасьевич — от рабочих, служащих и инженеров Свердловского железнодорожного узла,

Кулагин Федор Игнатьевич — от Свердловского областного совета общества содействия обороне, авиационному и химическому строительству в СССР (Осоавиахим),

Лапшина Варвара Федоровна — от колхозников колхоза «Ленинский призыв», Камышловского района, Свердловской области,

Путин Иов Федорович — от рабочих, служащих и инженеров завода имени Молотова, гор. Молотов,

Сосунов Василий Иванович — от рабочих, служащих и инженеров Первоуральского дважды орденоносного Новотрубного завода Свердловской области,

Тимофеев Михаил Михайлович — от профессиональной организации ордена Ленина и ордена Красного Знамени завода имени Сталина, гор. Молотов.

Москва, 23 ноября 1945 года.

Председатель Президиума Верховного Совета РСФСР Н. ШВЕРНИК.
Секретарь Президиума Верховного Совета РСФСР П. БАХМУРОВ.

Выдвижение кандидатов в состав окружной избирательной комиссии Свердловского-Ленинского избирательного округа по выборам в Совет Союза Верховного Совета СССР

И. Г. ЧЕВТАЕВ—кандидат от профессионального союза рабочих лесопильной и деревообрабатывающей промышленности Востока

Расширенное заседание президиума ЦК профсоюза рабочих лесопильной и деревообрабатывающей промышленности Востока с участием местных профсоюзных организаций и профактива союза, состоявшееся 24 ноября, обсудило вопрос о выдвижении кандидата в состав окружной избирательной комиссии Свердловского-Ленинского избирательного округа по выборам в Совет Союза Верховного Совета Союза ССР.

С предложением выступила т. Вернер. Она рекомендовала выдвинуть кандидатом в окружную избирательную комиссию т. Чевтаева Ивана Георгиевича.

Тов. Чевтаев начал свою трудовую жизнь в 1921 г. транспортным рабочим. В 1926 г. т. Чевтаев перешел на работу в лесную и деревообрабатывающую промышленность и скоро был выдвинут рабочими и служащими на профсоюзную работу.

На этой работе т. Чевтаев прошел путь от члена заводского комитета до председателя ЦК союза. Его работу всегда отличала большевистская преданность своему делу, неустанная забота об укреплении профсоюзной организации, трудовой и производственной дисциплины, забота об улучшении культурно-бытового положения членов профсоюза. В 1942 г. т. Чевтаев награжден советским правительством орденом «Знак Почета». Тов. Чевтаев был членом профсоюзной делегации советских профсоюзов, посетившей в июле—августе этого года США для установления более тесных связей и укрепления дружбы между трудящимися Советского Союза и США.

Кандидатуру И. Г. Чевтаева поддержали т. Пятаченко—от МК Свердлесдрев, управляющий Свердловской областной конторой Главснаблеса тов. Новицкий и главный инженер тов. Волков, инженер треста Древмет НКЧМ тов. Козин, инженер треста Свердлесдрев тов. Шатин и члены президиума ЦК союза тт. Латышев и Заровнятных. Они отметили большую работу т. Чевтаева, проделанную в годы Отечественной войны, его авторитет среди членов профсоюза.

Присутствующие приняли единодушное решение—выдвинуть кандидатом от профессионального союза рабочих лесопильной и деревообрабатывающей промышленности Востока в состав окружной избирательной комиссии Свердловского-Ленинского избирательного округа по выборам в Совет Союза Верховного Совета Союза ССР—Ивана Георгиевича Чевтаева.

В. Н. ГОЛОВЦЫН—кандидат от коллектива Горного института

Актовый зал Горного института заполнили профессора, преподаватели, студенты и служащие. Они собрались, чтобы выдвинуть своего кандидата в окружную избирательную комиссию Свердловского-Ленинского избирательного округа по выборам в Совет Союза Верховного Совета СССР.

Слово для предложения берет доктор геолого-минералогических наук доцент Вахромеев:

— Позвольте мне выдвинуть кандидатом от нашего коллектива профессора-доктора геолого-минералогических наук, заведующего кафедрой геофизических методов разведки Василия Николаевича Головцына, крупнейшего ученого, выдающегося педагога и активного общественника-большевика. Василий Николаевич сделал большой вклад в советскую науку, опубликовав ряд ценных работ по вопросам черной и цветной металлургии, алюминию и рудным ископаемым. Он обучил и вырастил не одну сотню специалистов геофизиков, которые успешно работают в важнейших отраслях хозяйства.

Выступивший затем доцент Саковнев охарактеризовал профессора Головцына, как замечательного учителя, горячо поддерживающего молодых научных работников.

От имени студентов выдвинутую кандидатуру поддержал студент IV курса геолого-разведочного факультета, Сталинский стипендиат Хотько.

Доцент Вилесов, который знает тов. Головцына 15 лет, отметил прекрасные качества его, как исследователя, открывшего ряд ценнейших месторождений полезных ископаемых.

Коллектив Горного института решил единогласно выдвинуть кандидатуру Василия Николаевича Головцына в состав окружной избирательной комиссии Свердловского-Ленинского избирательного округа по выборам в Совет Союза Верховного Совета СССР.

А. В. МАТВЕЕВА—кандидат от Свердловской городской коммунистической организации

Расширенное заседание бюро Свердловского горкома партии с участием секретарей райкомов ВКП(б) и председателей исполкомов райсоветов обсудило вчера вопрос о выдвижении кандидатуры Антонины Васильевны Матвеевой в состав окружной избирательной комиссии Свердловского-Ленинского избирательного округа.

Старейший работник аппарата Свердловского горкома и обкома ВКП(б) Антонина Васильевна Матвеева, заместитель секретаря обкома ВКП(б) известна широкому активу коммунистов и беспартийных, как чуткий, отзывчивый и внимательный товарищ.

За кандидатуру тов. Матвеевой высказались тов. Собенин—секретарь горкома по кадрам, тов. Шаламов—секретарь Сталинского райкома ВКП(б), тов. Красноженов—секретарь Октябрьского райкома ВКП(б) и секретарь горкома партии тов. Вознесенская, которая охарактеризовала А. В Матвееву, как принципиального, требовательного к себе и другим работникам, скромного товарища, тесно связанного с широкими слоями трудящихся.

Участники расширенного заседания бюро горкома ВКП(б) приняли единогласное решение—выдвинуть кандидатуру Антонины Васильевны Матвеевой в состав окружной избирательной комиссии Свердловского-Ленинского избирательного округа по выборам в Совет Союза Верховного Совета СССР.

Выдвижение кандидатов в состав окружной избирательной комиссии Свердловского-Сталинского избирательного округа по выборам в Совет Союза Верховного Совета СССР

Герой Советского Союза Я. Т. ТКАЧЕНКО—кандидат от Свердловской городской организации Осоавиахима

Вчера состоялось расширенное заседание пленума Свердловского городского совета Осоавиахима с участием председателей районных и первичных организаций Осоавиахима города, посвященное выдвижению кандидата в состав окружной избирательной комиссии Свердловского-Сталинского избирательного округа по выборам в Совет Союза Верховного Совета Союза ССР.

Первым берет слово активный член городской организации Осоавиахима тов. Недобух. Он вносит предложение выдвинуть кандидатом в состав избирательной комиссии от городской организации Осоавиахима Героя Советского Союза Якова Тарасовича Ткаченко.

Тов. Ткаченко является старым активным членом Осоавиахима. Работая перед войной председателем завкома Верх-Исетского завода, он всемерно помогал первичным организациям ОСО в развертывании оборонной работы на заводе. С первых дней Великой Отечественной войны тов. Ткаченко находился на фронте, прошел боевой путь от Москвы до Кенигсберга. Командуя батальоном, тов. Ткаченко участвовал во взятии многих городов Восточной Пруссии, в штурме Кенигсберга.

Наше правительство высоко оценило заслуги тов. Ткаченко перед Родиной, присвоив ему звание Героя Советского Союза. Грудь тов. Ткаченко украшает несколько орденов и медалей.

Сейчас тов. Ткаченко вернулся в родной город, на свой родной Верх-Исетский завод.

Предложение тов. Недобух горячо поддержали: Малиниченко — председатель городского совета Осоавиахима, Попов и Миков—председатели первичных организаций ОСО, Шамарин, — член совета ОСО ВИЗ'а, Кислицын,— начальник школы технической связи ОСО, Бурдин—председатель совета Осоавиахима Ленинского района.

Участники пленума единогласно принимают решение—выдвинуть кандидатом в состав окружной избирательной комиссии Свердловского-Сталинского избирательного округа по выборам в Совет Союза Верховного Совета СССР Героя Советского Союза Якова Тарасовича Ткаченко.

Н. И. КОЗЛОВСКИЙ—кандидат от коллектива Верх-Исетского ордена Трудового Красного Знамени металлургического завода

Вчера в 5 часов вечера в клубе имени Ленина было торжественно и оживленно. Сюда собрались рабочие, служащие, инженеры и техники и общественные работники, чтобы выдвинуть своего кандидата в окружную избирательную комиссию Свердловского-Сталинского избирательного округа по выборам в Совет Союза Верховного Совета СССР.

С предложением выступил мастер мартеновского цеха тов. Зубарев.

— Я рекомендую, — сказал он, — выдвинуть кандидатом в состав окружной избирательной комиссии от коллектива завода Николая Ивановича Козловского.

Тов. Козловский — потомственный пролетарий, сын листопрокатчика Верх-Исетского металлургического завода. С 14 лет он работает в мартеновском цехе и является первым сталеваром электропечи на нашем заводе. Он вырастил не один десяток отличных уральских сталеваров. Под его руководством в дни грозной опасности для нашей Родины мы осваивали варку сложнейших марок стали, которая шла на боевые машины для Красной Армии.

Доблестный труд Николая Ивановича Козловского высоко оценило правительство, наградив его орденом Трудового Красного Знамени.

— Я давно хорошо знаю тов. Козловского, да и не только я один — весь завод его знает, — сказал знатный сталевар орденоносец тов. Захаров. — Мы вместе с ним работали на избирательном участке в прошлые выборы в Верховный Совет СССР. Николай Иванович хороший пропагандист, чуткий товарищ и неутомимый общественник.

— Кандидатура тов. Козловского вполне заслуженная,—говорит директор завода тов. Медведев,—это творческий, инициативный работник, новатор производства. В новой технологии он всегда принимал самое горячее участие.

Кандидатуру тов. Козловского горячо поддержали участница гражданской войны, бывшая партизанка тов. Куренных, участник Отечественной войны тов. Коштатов.

Собрание единодушно проголосовало за выдвижение Николая Ивановича Козловского в состав окружной избирательной комиссии Свердловского-Сталинского избирательного округа по выборам в Совет Союза Верховного Совета СССР.

УКАЗ ПРЕЗИДИУМА ВЕРХОВНОГО СОВЕТА СССР

О НАГРАЖДЕНИИ ТОВАРИЩА МИКОЯНА А. И. ОРДЕНОМ ЛЕНИНА

В связи с пятидесятилетием со дня рождения заместителя Председателя Совнаркома СССР и Народного комиссара внешней торговли тов. Микояна А. И. и принимая во внимание его выдающиеся заслуги перед партией и советским народом, наградить тов. **Микояна** Анастаса Ивановича орденом **Ленина**.

Председатель Президиума Верховного Совета СССР М. КАЛИНИН.
Секретарь Президиума Верховного Совета СССР А. ГОРКИН.

Москва, Кремль. 24 ноября 1945 г.

Областное совещание бригадиров комсомольско-молодежных бригад

Вчера в областном комитете ВЛКСМ состоялось совещание бригадиров комсомольско-молодежных бригад предприятий Свердловской области. С большим докладом о методе своей работы выступила знатный бригадир завода имени Сталина Галина Булатова.

С интересом слушала молодежь выступление тов. Булатовой о том, как упорно и настойчиво овладевал ее небольшой коллектив мастерством своей профессии, как, работая на поточной линии, каждый член бригады Булатовой освоил все одиннадцать операций изготовления детали, одновременно изучая устройство и работу семи сложных станков.

Призыв Галины Булатовой нашел живой отклик в сердцах рабочей молодежи. Выступившие в прениях бригадиры рассказали, как на орденоносном Уралмашзаводе, на предприятиях Тагила, Кушвы, Ирбита, Пышмы, Серова и других городов Свердловской области растет и ширится славное движение молодежи, решившей в дни мирного труда отдать свою неиссякаемую энергию на изучение производства новой сложной продукции.

Начальник бюро организации труда Высокогорского механического завода тов. Адеков заявил, что на их предприятии более ста молодежных бригад проводят в жизнь замечательный почин Галины Булатовой. Бригада, руководимая тов. Павловым, изучила ряд операций на штамповке деталей. В результате, из бригады высвобождено семь рабочих, а оставшиеся в ней десять человек успешно справляются с работой в прежнем об'еме.

Бригадир комсомольско-молодежной бригады Артемовского машиностроительного завода тов. Полещук рассказал, как с первых же дней перехода завода на выпуск продукции мирного времени встретились затруднения, вызванные недостаточными знаниями токарей. Новое оборудование поставило перед рабочими задачу: свободно читать чертежи, изучить конструкцию станков, освоить дополнительно ряд операций.

— Почин Галины Булатовой показал всем нам, что первоочередная наша обязанность состоит в том, чтобы в совершенстве овладеть мастерством своей профессии. Тогда нам будет легче работать и мы полнее осуществим наши обязательства, взятые уральцами перед товарищем Сталиным.

По докладу Галины Булатовой выступили: Баранов (старший горновой завода имени Куйбышева), Шахмаев (Уральский медеэлектролитный завод), Петреба (диспетчер Уральского алюминиевого завода), Кузьмин (Уралмашзавод), Воложанинов (завод им. Сталина), Прокурат (Первоуральск) и другие.

Совещание бригадиров комсомольско-молодежных бригад единодушно приняло текст обращения, в котором призывает рабочую молодежь Свердловской области ширить почин Галины Булатовой, всеми силами добиваться подлинного мастерства в своей профессии.

Доклад тов. Булатовой будет помещен в очередном номере нашей газеты.

Соревнование за честь первыми подписать годовой отчет уральцев вождю

НОВЫЕ ПОСЛЕДОВАТЕЛИ КУЛИКОВА И РАХМАНИНА

Плотники Федор Катайцев и Ольга Павлова выработали по 16 с лишним норм

СЕВЕРО-УРАЛЬСКИЕ БОКСИТОВЫЕ РУДНИКИ (по телефону). Молва о строителях-скоростниках— ленинградском каменщике Андрее Куликове и киевском каменщике Иване Рахманине дошла до отдаленного уголка Урала—Северо-Уральских бокситовых рудников. Большой интерес вызвал у уральских строителей метод работы знаменитых каменщиков, суть которого в основном заключается в том, что отделяется квалифицированный труд от неквалифицированного и тщательно подготовляется рабочее место.

— Станем и мы скоростниками, —сказали плотники Уралсибспецстроя Федор Савельевич Катайцев и Ольга Алексеевна Павлова, занятые на строительстве поселка Черемуховского рудника.

Когда 22 ноября к месту сборки восьмиквартирного брусчатого дома подвезли много брусьев, с расчетом обеспечения работы на две смены, Федор Катайцев и Ольга Павлова сказали:

— Бояться простоев сейчас нечего. Брусья есть. Соберем их не в две, а в одну смену.

И расчистив место сборки, чтобы ничего не связывало их движения, стахановцы горячо принялись за дело. Но уже через четыре часа 40 минут брусьев им нехватило. За это время они собрали 111 квадратных метров брусчатых стен. Иначе говоря, каждый выполнил норму на 1620 процентов.

Федор Катайцев и Ольга Павлова только жалели, что подвезенного материала хватило им лишь на 4 часа 40 минут работы.

— Пусть обеспечат брусьями на целую смену, не такие еще рекорды дадим,—говорят стахановцы.

ПОДХВАТЫВАЮТ ПОЧИН ГАЛИНЫ БУЛАТОВОЙ

АСБЕСТ, 24 ноября (по телефону). Во всех сменах завода асботехнических изделий прошли беседы, посвященные ознакомлению молодежи с методами работы бригады Галины Булатовой. Рабочие горячо поддерживают почин молодой патриотки. Члены комсомольской бригады тов. Белоглазовой делают одну и ту же операцию на всех станках по прядению ваты с асбестом и в любое время могут заменить друг друга. Сейчас они решили так изучить свои станки, чтобы суметь своими силами проводить мелкий ремонт.

На таких же станках работают и члены комсомольско-молодежной бригады тов. Кутеневой. Наряду с обязательством в совершенстве овладеть своей профессией члены бригады дали слово научиться работать на ткацких станках смежной бригады. Свое обязательство бригада тов. Кутеневой уже претворяет в дело. Оставаясь после своего рабочего времени, они детально и внимательно изучают операции на ткацких станках, чтобы в нужный момент помочь в работе смежной бригаде.

41.570 ТОНН УГЛЯ СВЕРХ ПЛАНА

Дружная смена у десятника разреза № 1 Богословских угольных копей тов. Плечун. Путем правильной организации труда здесь удалось высвободить 20 человек и сейчас сменный коллектив в половинном составе не только выполняет, но и перекрывает прежние нормы.

Рабочие смены тов. Плечун на полтора месяца ранее срока завершили годовой план. Этот успех окрылил горняков и придал им новые силы. Они решили до конца года дать стране еще 50 тонн высококачественного угля.

ПОДГОТОВКА К ВЫБОРАМ В ВЕРХОВНЫЙ СОВЕТ СССР

Лучшие здания — для избирательных участков

Беседа с председателем исполкома Синарского райсовета депутатов трудящихся города Каменск-Уральского П. В. ЯКОВЛЕВЫМ

В Синарском районе города Каменск-Уральского подготовка к выборам вызвала большой политический под'ем среди трудящихся. Собрания, посвященные предстоящим выборам, рабочие, служащие и интеллигенция посещают с огромным желанием 19 ноября, например, было проведено собрание молодых избирателей. В новом клубе Синарского завода собралось свыше 500 человек. Молодежь с исключительным вниманием прослушала доклад об участии молодых избирателей в предстоящих выборах в Верховный Совет Союза ССР. Докладчику—парторгу ЦК ВКП(б) Синарского завода тов. Хромову участники собрания задали много вопросов.

На многих избирательных участках созданы агитпункты, при них работают справочные столы. Агитаторы дают ответы на все интересующие население вопросы. Пионерский клуб является центром избирательного участка, об'единяющего поселки Бараба и Калуха. Здесь, в клубе организован агитпункт, которым руководит тов. Карпинский, выделенный на эту работу партийной организацией Синарского завода.

Территория, непосредственно прилегающая к Синарскому заводу, разбита на два избирательных участка. Для одного из них выделено самое красивое здание города—новый клуб, для второго участка—первый этаж большого 4-этажного здания школы № 3. Члены агитколлектива организуют массово-раз'яснительную работу среди рабочих трубного завода. Они знакомят трудящихся с Конституцией Союза ССР, «Положением о выборах» и другими документами.

Всего в Синарском районе организовано 11 избирательных участков. Учет населения уже проведен. Мы знаем, на каком участке сколько людей. Для составления списков избирателей выделяем специальных людей, которые пойдут по предприятиям и населенным пунктам для учета избирателей. Когда получим бланки, составим списки по форме и к установленному сроку—10 января—они будут вывешаны для всеобщего обозрения. В учете населения нам большую помощь оказали, кроме депутатов совета, старшеклассники, преподаватели школ, комсомольцы.

Ближе к населению

Беседа с ответственным секретарем исполкома Туринского райсовета депутатов трудящихся З. В. ПЯТКОВОЙ

Туринский район—один из наиболее крупных и разбросанных районов Свердловской области. Санкинский сельсовет, например, расположен в 100 километрах от районного центра. В прошлые выборы здесь был один избирательный участок, а теперь территория сельсовета разделена на два участка. Это сделано для того, чтобы место, где будет проходить голосование, находилось не больше как за десять километров от местожительства избирателей. Кроме того, такое разукрупнение позволяет лучше организовать массово-политическую и раз'яснительную работу среди населения. За последнее время в новом районе организован новый лесозаготовительный участок, где будет, приблизительно, до 1000 жителей. Этот населенный пункт Бакарюка находится в 30 километрах от центра ближайшего избирательного участка. Чтобы не приходить им так далеко, решено в Бакарюке создать избирательный участок для лесозаготовителей. Всего в нашем районе будет 44 избирательных участка.

Недавно состоялось совещание председателей сельсоветов, на котором договорились о помещениях для избирательных участков. В основном отводятся клубы, избы-читальни, здания сельсоветов. В самом городе Туринске для одного из пяти избирательных участков отводится помещение Дома культуры, где сейчас усиленными темпами заканчивается капитальный ремонт, на станции Туринск—помещение клуба.

Идет подготовка к составлению списков избирателей. По городу Туринску проведен подворный обход. Отлично справилась с этой работой в четвертом городском районе домохозяйка—председатель уличного комитета Гордиевич.

Агитаторы раз'ясняют населению района избирательный закон и Сталинскую Конституцию. Особенно хорошо организована массово-политическая работа в Ерзовском сельсовете, где секретарем парторганизации тов. Коркин. Агитаторы там организуют беседы по десятидворкам. В колхозе «Комбайн» этого совета агитаторов возглавляет М. Кибирева — заведующая школой. Здесь агитаторы собирают своих избирателей для бесед в доме одного из колхозников. К престарелым избирателям, которые не могут выходить, агитаторы приходят на дом. Агитаторы раз'ясняют сельскому населению «Положение о выборах», знакомят с докладом товарища Молотова о 28-й годовщине Великой Октябрьской социалистической революции, мобилизуют колхозников на лучшую подготовку к годовому отчету уральцев товарищу Сталину.

Избач села Ерзовки наладила выпуск стенной газеты.

Центр массовой работы

Беседа с председателем исполкома Дзержинского райсовета депутатов трудящихся города Нижнего Тагила М. М. ВОЛОДИНЫМ

Подготовка к избирательной кампании по выборам в Верховный Совет Союза ССР в нашем Дзержинском районе ширится с каждым днем. Уточнены границы избирательных участков, которых будет 27—на 5 участков больше, чем в прошлые выборы. Увеличение участков вызвано тем, что за последние годы население района умножилось.

К каждому из участков райком ВКП(б) прикрепил партийные организации, которые ведут массово-политическую работу среди трудящихся и вместе с руководителями предприятия или учреждения отвечают за оборудование помещений избирательных участков.

При организации избирательных участков мы исходили из интересов избирателей. У нас есть, например, группа так называемых каменных домов, в каждом из которых по 60 и более квартир. Девять таких домов составляют один избирательный участок. Центром является школа. Это большой одноэтажный дом. Его мы разделили на две части. К той половине, которая отведена для избирательной комиссии, сделали отдельный ход.

Хозяйственные руководители цеха, прикрепленного к этому участку, ведут внутреннюю окраску помещения, проводят телефон. Мебели имеется достаточно. Художник тов. Влазнев пишет плакаты и лозунги, готовятся наглядные пособия.

Помещения подобраны для всех избирательных участков и теперь оборудуются.

На всех участках уже теперь ведется массово-политическая работа. На каждый участок, в зависимости от числа избирателей, выделены от 30 до 50 агитаторов. На некоторых участках массово-политическая работа ведется диференцированно. В молодежном городке, например, для молодых избирателей, впервые готовящихся выбирать высший орган государственной власти, устраиваются специальные лекции и доклады, посвященные Сталинской Конституции, избирательному закону, организованы кружки по изучению «Положения о выборах».

Исполком райсовета приступил к составлению списков избирателей. Когда мы получим бланки установленного образца, то уточним эти списки домовладений путем обхода. Предварительный подворный обход проведен при участии работников домоуправлений и активистов уличных комитетов. При уточнении списков в эту работу будут вовлечены депутаты райсовета и агитаторы.

Короткие сообщения с мест

БУТКА. Проведен семинар секретарей первичных парторганизаций в связи с решением пленума обкома ВКП(б) о развертывании массово-политической работы накануне выборов. Кроме того, проведен однодневный семинар агитаторов, после которого в колхозах района началось изучение доклада тов. Молотова на торжественном заседании Моссовета 6 ноября 1945 года. В Горнинской избе-читальне для колхозников устраиваются громкие читки доклада тов. Молотова.

ИРБИТ. За время Отечественной войны в кадрах стекольного завода произошли большие изменения. Много старых кадровых рабочих ушло на фронт. Их места у станков заняли юноши и девушки. Сейчас в коллективе завода 50 процентов молодых рабочих. Готовясь к предстоящим выборам, партийная организация создала в каждом цехе кружок молодых избирателей. Ими руководят старые коммунисты. Большинство кружков уже закончило изучение «Положения о выборах в Верховный Совет СССР» и приступило к изучению Конституции СССР и доклада тов. Молотова.

Кружки молодых избирателей работают также в дошкольном педучилище. Занятия здесь аккуратно посещают 30 студентов.

ТУГУЛЫМ. В 30 советах района проведены кустовые семинары колхозных агитаторов. На них присутствовали представители всех 82 колхозов. На семинарах были сделаны инструктивные доклады о задачах агитаторов и формах агитационной работы среди населения.

На семинарах в Мальцевском, Брюхановском, Лучинкинском и других советах агитаторы поделились опытом своей работы.

МАНЧАЖ. Исполком райсовета определил избирательные участки, составил карту района. В соответствии с «Положением о выборах», создаются 24 избирательных участка. Для участков подобраны лучшие помещения. Так, в Юве избирательный участок будет в просторном колхозном клубе, в Каргах—в помещении правления колхоза.

Начата заготовка материалов для индивидуальных кабин, нужных в момент голосования.

РЕВДА. Исполком горсовета провел совещание депутатов совместно с партийным и хозяйственным активом города по вопросу о подготовке к выборам в Верховный Совет СССР. На совещании секретарь исполкома тов. Семкова рассказала о работе депутатов по подготовке к выборам. Особенно активно участвуют во всех массовых мероприятиях депутаты тт. Максимов, Семков, Колесова, Бельков, Сохранов, Стажилова и другие.

СВЕРДЛОВСК. На строительном участке завода «Электроаппарат» деятельно готовятся к предстоящим выборам в Верховный Совет СССР. На партийном бюро утверждено тридцать беседчиков и агитаторов по раз'яснению «Положения о выборах». По улице Энтузиастов, № 15, где проживает тысячный коллектив строителей, оборудовано прекрасное помещение, библиотека, имеется литература по выборам, газеты, журналы. Выделен заведующий красным уголком, а также дежурные из числа партийного и советского актива.

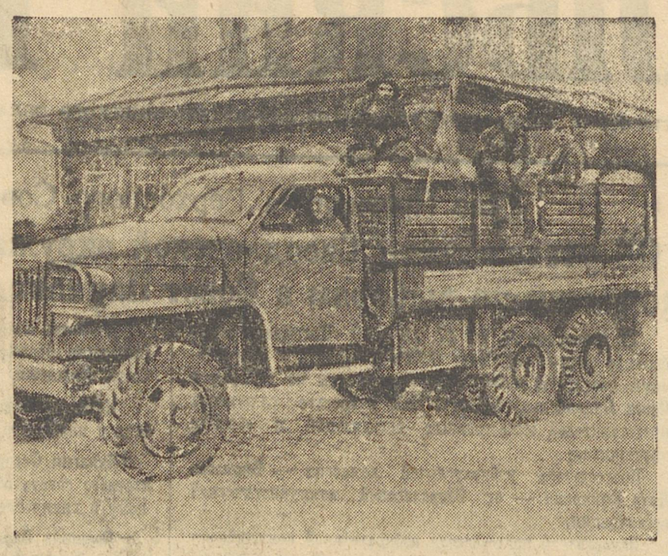

300 центнеров хлеба сверх плана сдал государству колхоз им. Ленина Каменского района. На снимке: машина с зерном отправляется на элеватор. Фото Г. Попова.

Бороться за высокий урожай будущего года

В истекшем сельскохозяйственном году нашей Слободо-Туринской МТС, как и многим другим, пришлось работать в трудных условиях. Затяжная весна, неблагоприятные метеорологические условия в течение всего цикла сельскохозяйственных работ требовали дополнительного напряжения сил, умелой организации труда. И теперь, подводя итоги сельскохозяйственного года, мы с радостью можем сказать, что дружный коллектив поработал неплохо. План тракторных работ выполнили на 110 процентов, сэкономили свыше 10 тонн горючего. Колхозы, обслуживаемые нашей МТС, полностью выполнили поставки зерна государству, закончили сдачу натуроплаты за работы МТС.

Большинство наших работников добились хороших показателей в социалистическом соревновании. Бригада тов. Заровнятных производственное задание выполнила на 135 процентов, сэкономила 6125 килограммов горючего. 130 процентов плана и 2290 килограммов экономии горючего дала бригада Д. Шмелева. Трактористка Кожевина на тракторе СТЗ вспахала 500 гектаров, сэкономила горючего 700 килограммов.

За добросовестный, ударный труд наши стахановцы получают хорошее вознаграждение. Комбайнерка М. Зобнина комбайном «Сталинец» убрала свыше 500 гектаров, обмолотила на стационаре хлеб с 200 гектаров. За это она получает 3000 рублей деньгами и 75 пудов зерна.

Сейчас коллектив МТС готовится к будущей весне. В мастерских кипит дружная работа по ремонту тракторного парка и прицепного инвентаря. По октябрьскому и ноябрьскому плану мы должны отремонтировать 9 тракторов. Два трактора уже готовы и семь машин будут выпущены в ближайшие дни.

Изучая доклад товарища Молотова о 28-й годовщине Великой Октябрьской социалистической революции, наши работники берут на себя конкретные обязательства по досрочному окончанию ремонта. В цехах широко развертывается социалистическое соревнование за честь первыми подписать новогодний отчет уральцев товарищу Сталину.

По примеру Галины Булатовой среди ремонтников развертывается движение за овладение мастерством своей профессии. Лучшие мастера своего дела оказывают повседневную помощь менее квалифицированным товарищам.

Нет никакого сомнения в том, что наш коллектив успешно справится с возложенными на него задачами. В новогоднем отчете уральцев товарищу Сталину будем рапортовать о новых победах, достигнутых нашей МТС.

Весенне-посевную кампанию первого года четвертой сталинской пятилетки встретим в полной готовности и с еще большим упорством будем бороться за высокий урожай в 1946 году.

А. ЦАРЕВ.
Директор Слободо-Туринской МТС.

Лучшее зерно — на семена

Колхоз «Вторая пятилетка», Пищинского сельсовета,—один из передовых в Слободо-Туринском районе. Председатель правления участник Отечественной войны, трижды орденоносец тов. Кайгородов организовал колхозников на образцовое проведение всех сельскохозяйственных работ. Члены артели трудились самоотверженно, чтобы с честью выполнить свои обязательства, записанные в прошлогоднем отчете товарищу Сталину.

Знаменательную дату в жизни уральцев — день подписания отчета товарищу Сталину о проделанной работе за 1945 год—колхоз встречает большими успехами. Собрав хороший урожай, колхоз выполнил годовой план хлебопоставок на 110 процентов. На семена засыпано добротное зерно; задание по засыпке семенного картофеля выполнено на 120 процентов. Полностью завершен обмолот зернобобовых культур.

В 45 километрах от районного центра, в лесу расположен колхоз «Красный кустарь», Макуевского сельсовета. Здесь, как и в других туринских колхозах, готовятся к подписанию годового отчета любимому вождю. Завершив обмолот урожая и засыпку семенных фондов, члены артели переключились на выполнение зимних агромероприятий. В колхозной кузнице ремонтируют сельскохозяйственный инвентарь. Значительная часть уже приведена в образцовое состояние.

ЗАГОТОВКИ СЕМЯН ОВОЩНЫХ КУЛЬТУР И КОРМОВЫХ КОРНЕПЛОДОВ

Семеноводческие колхозы в текущем году вырастили богатый урожай семян капусты, брюквы, репы, редьки, редиса, турнепса и гороха.

Благодаря этому план заготовки семян овощных культур и кормовых корнеплодов областью выполнен на 172 процента.

По отдельным культурам получены поразительные результаты. Семян капусты собрали в три раза больше, чем намечалось планом, брюквы и гороха—больше вдвое.

Особенно хорошо выполнили задание по заготовке семян колхозы: Манчажского района—на 250 процентов, Красноуфимского—238 и Еланского—143.

Семенами собственных заготовок в 1946 году обеспечивается 70 процентов плана посева овощных культур и кормовых корнеплодов всех колхозов, совхозов, подсобных хозяйств и индивидуальных огородников области.

Семян крестоцветных овощных культур нынче получено больше, чем требуется для посева в 1946 году.

В достаточном количестве для всей области заготовлены собственные семена капусты ряда сортов.

Г. ЛУБЕНЕЦ.
Главный агроном областного отделения Сортсемовощь.

Всемерно увеличивать выпуск товаров широкого потребления

Партия и правительство сразу же с окончанием войны поставили задачу—всемерно увеличивать выпуск товаров широкого потребления. Еще в июне нынешнего года Совнарком Союза ССР обязал хозяйственные наркоматы восстановить старые и организовать новые цеха по выпуску товаров широкого потребления при промышленных предприятиях.

Ряд предприятий нашей области, учтя важность поставленной задачи, серьезно занялся решением ее.

Первоуральский завод треста твердых сплавов организовал на базе отходов своего основного производства цех ширпотреба с мыловаренным и жестяным отделениями. До октября здесь выпустили 4 тонны хозяйственного мыла. Химическое отделение цеха выпускает из отходов пищевую соду, чернила, сухие краски, олифу, оконную замазку, колесную мазь, грифель, грифельные тетради, копировальную бумагу и ленты для пишущих машин. Жестяное отделение из отходов кровельного железа делает ведра, тазы, кружки, котелки, миски, умывальники, лейки, корыта, печки.

За девять месяцев нынешнего года цех ширпотреба этого завода перевыполнил план. Руководители предприятия принимают меры к дальнейшему расширению производства товаров широкого потребления.

Кстати сказать, из имеющихся на этом заводе отходов производства, в частности сульфата-натрия, в Первоуральске можно организовать производство темного стекла. Руководителям местных организаций следует этим вопросом заинтересоваться.

Ревдинский метизный завод также занимается производством товаров, весьма необходимых для населения—кроватная сетка, хозяйственные корзины, вешалки, подножные коврики, лопаты и т. д. Здесь за восемь месяцев выдали такой продукции на 1 миллион 543 тысячи рублей.

Все же большинство предприятий нашей области еще не проявляют должной активности и напористости в борьбе за увеличение выпуска ширпотреба.

Начальник Главуралмеди тов. Никольский еще 15 сентября получил приказ наркома цветной металлургии о необходимости организации цехов ширпотреба при предприятиях. К сожалению, он до сих пор не дал заданий предприятиям, подчиненным главку.

На Сосьвинском заводе автоприцепов в 1941 году был организован мебельный цех. Во время войны он прекратил выпуск мебели и так до сих пор не возобновил этого производства.

Металлургический завод имени Серова до войны имел цех ширпотреба, в котором выпускались кровати. Сейчас здесь намечают восстановить кроватный цех, вновь оборудовать листопрокатный цех по выработке кровельного железа для реализации населению. Кроме того, намечается организовать 2 отделения по выработке серпов, молотков, топоров, печных приборов. Но все это пока благие намерения. Пора их претворить в дело. Не торопится с организацией цеха ширпотреба и Асбестовский завод асботехнических изделий, хотя у него есть прямое задание Наркомата.

Особо неблагополучно на ряде предприятий города Каменск-Уральского и Невьянского района. В частности, на таком крупном заводе, как Уральский алюминиевый, до сих пор даже не принимают мер к организации цеха ширпотреба.

Нельзя, к сожалению, сказать, что местная промышленность и промкооперация области, призванные сейчас заниматься, главным образом, выпуском товаров широкого потребления, работают хорошо.

В октябре райпромкомбинаты области производственную программу выполнили на 66 проц. и промкооперация—на 81 проц.

У Невьянского райпромкомбината, возглавляемого тов. Нечкиным, не работает цех алюминиевого литья только из-за отсутствия формовщика. Неужели нельзя было подготовить его? В этом же комбинате пренебрегают качеством продукции. Носки и варежки, выпускаемые комбинатом, не берет ни одна торгующая организация. Их скопилось на складах на 35 тысяч рублей. Гончарный цех здесь не работает потому, что цены на изделия, которые он выпустил, крайне высоки.

Ирбитский райпромкомбинат выполнил программу третьего квартала лишь на 68 проц. К тому же выпущенная им продукция низкого качества и ее не покупают.

Ирбитский горпромкомбинат должен был в третьем квартале выпустить 4 тысячи железных тарелок, 2 тысячи сковородок, но не выпустил ни одной.

Красноуфимский райпромкомбинат выполнил программу всего лишь на 44 проц. Здесь не расширяют производство, жалуясь на отсутствие сырья. В то же время лоскут, остающийся от пошива одежды, и обрезь кожи сжигают. При государственном подходе к делу из этих отходов можно было делать коврики, сумочки и т. д.

Руководители местной промышленности города Свердловска везде и всюду заявляют, что они план производства товаров широкого потребления перевыполнили. И это верно. Но все же в магазинах города Свердловска этой продукции не видно. Почему? Да потому, что из товаров, изготовленных за 9 месяцев на сумму 55 млн. руб., передано в торговую сеть только на сумму 9 млн. рублей. Это—6.3 проц. Производственную программу райпромкомбинаты выполняют в основном за счет давальческого сырья снабов и сбытов промышленности. Аналогичное положение и в кустпромкооперации города Свердловска: из выработанных за 9 месяцев товаров на сумму 138 миллионов рублей в торговую сеть попало всего лишь на 15 миллионов рублей.

Вместо борьбы за оздоровление производственно-финансовой деятельности отдельных артелей Свердловский горразнопромсоюз сливает ряд артелей, например, артель «Пуговичник» с артелью «Химпром», артель «Большевик» с артелью «8 марта» и т. д.

Такое массовое слияние артелей приведет не к увеличению производства товаров ширпотреба, а к сокращению его.

Государственный банк в целях расширения выпуска товаров широкого потребления оказывает помощь местной промышленности и промкооперации. Он выдает ссуды под затраты на оборудование и организацию небольших предприятий, новых цехов и расширение действующих.

Чтобы облегчить получение ссуд, отделениям Госбанка разрешено в городах и районах выдавать до 50 тысяч рублей на каждый об'ект самостоятельно. Это дает возможность в каждом районе широко развертывать производство товаров широкого потребления. Однако местная промышленность и промкооперация не используют этих возможностей.

Некоторую инициативу в этом отношении начинают проявлять организации г. Нижнего Тагила. Н.-Тагильское отделение Госбанка выдало несколько ссуд. Так артели «Красный Октябрь» банк выдал ссуду в 13 тысяч рублей на приспособление цеха по изготовлению минеральной краски. Артель наладила это производство, и население города получит уже в этом году на 200 тысяч рублей красок. Этой же артели выдана ссуда в 46 тысяч рублей на оборудование цеха мраморных изделий. Цех в ближайшее время будет организован. Здесь будут выпускать из мрамора чернильные приборы, облицовочные плиты и т. д.

Кое-какую инициативу начали проявлять в Алапаевском районе. На-днях банк разрешил Алапаевскому горпромкомбинату ссуду в 188 тысяч рублей на организацию производства гвоздей.

К сожалению, таких ссуд выдано очень мало, а возможности к расширению производства товаров широкого потребления в нашей области огромны.

Вячеслав Михайлович Молотов в докладе о 28-й годовщине Октябрьской социалистической революции сказал: «Население сел и городов ждет значительного увеличения товаров широкого потребления». Уральская промышленность, оснащенная передовой техникой, может и, следовательно, должна выпускать много высококачественных изделий, необходимых для улучшения быта и культуры населения. Товары с маркой уральских заводов, промкомбинатов, артелей должны быть широко известны не только в нашей области, но и во всем Советском Союзе.

И. КОПЫЛОВ.
Управляющий Свердловской областной конторой Госбанка СССР.

Заметки о проверке исполнения

А. БРОВКИН
Секретарь Н.-Тагильского горкома ВКП(б).

Проверка исполнения является основным методом большевистского руководства и важнейшим условием успешного разрешения поставленных задач.

Ленин и Сталин неоднократно подчеркивали неразрывную связь руководства с проверкой фактического исполнения. Товарищ Сталин дал классическое определение роли и значения проверки исполнения. В отчетном докладе XVII с'езду партии он говорил: «Хорошо поставленная проверка исполнения—это тот прожектор, который помогает освещать состояние работы аппарата в любое время и выводить на свет божий бюрократов и канцеляристов. Можно с уверенностью сказать, что девять десятых наших прорех и прорывов об'ясняется отсутствием правильно поставленной проверки исполнения».

Тагильская партийная организация в годы Великой Отечественной войны успешно выполнила важнейшие задания, поставленные фронтом перед промышленностью города. И немалую роль в успехе сыграли проверка исполнения, контроль за исполнением вынесенных решений. За годы войны промышленность города увеличила выпуск продукции в 5—6 раз, а производительность труда возросла почти в два раза. Вникая во все детали производства, горком помогал коллективам предприятий осваивать новую продукцию, лучше использовать оборудование, бороться с потерями, повышать качество изделий и преодолевать трудности.

Один из заводов города никак не мог освоить важнейший заказ для Красной Армии. Отраслевой отдел горкома ВКП(б), детально изучив положение на месте, нашел резервы на других предприятиях для изготовления некоторых деталей заказа и организовал необходимое кооперирование предприятий. Через непродолжительное время завод начал перевыполнять задание. Аналогичная помощь была оказана другим предприятиям.

На крупном тагильском заводе оказалась сильно завышенной себестоимость продукции. Возникли серьезные финансовые затруднения. Администрация решает вопрос о рационализации технологии, удешевлении конструкций. Отраслевой отдел горкома и партком завода привлекают партийный актив, проводят общественный смотр по экономии, затем на партийно-технической конференции суммируют итоги смотра и вырабатывают мероприятия, дополняющие приказ директора о снижении себестоимости. Парторганизация завода взяла под повседневный контроль выполнение решений партийно-технической конференции и добилась за полугодие не только рентабельности производства, но многих миллионов рублей накоплений.

Проверка исполнения решений партии и правительства в данном случае осуществлялась при помощи постоянной связи партийных работников с предприятиями и участии в партийно-политических и хозяйственных мероприятиях, проводимых на местах. Это позволило обеспечить действенный контроль за выполнением решений вышестоящих организаций, глубоко вникать в производство, хорошо изучить и знать его.

Мы понимали контроль исполнения не как простую проверку, а сумму организационных мероприятий по оперативному разрешению стоящих задач. При этом всегда подразумевалось глубокое знание существа вопроса, умение об'ективно разбираться в нем и постоянно следить за ходом событий.

Несмотря на большое наращивание производственных мощностей тагильских предприятий в годы войны, требовалось значительно поднять производительность труда. Этого настоятельно требовали государственные военные планы. Работая вместе с инженерами заводов в поисках новых путей для повышения выпуска продукции, горком пришел к выводу, что в большинстве механообрабатывающих цехов теряется до 25 процентов рабочего времени из-за неправильного технологического потока и излишних транспортировочных операций.

Пленум горкома обсудил вопрос о дальнейшем повышении производительности труда и вынес решение внедрить во всех механообрабатывающих цехах поточный метод. Партийные организации всех машиностроительных заводов включились в борьбу за новые передовые методы производства, подняли на это дело сотни лучших стахановцев и рационализаторов производства. И используя свое право контроля, повседневно вникая в проводимую перестройку, добивались выполнения принятых решений.

Парткомы заводов, в порядке проверки исполнения решений пленума горкома, неоднократно обсуждали ход перестройки. Для обмена опытом горком партии созвал совещание главных инженеров, технологов, конструкторов с докладами об опыте перевода цехов на поточные методы работы. В результате настойчивой борьбы за принятое решение, большинство цехов, переведенных на поток, подняли производительность труда на 15—20 проц., а на одном заводе даже на 35 проц.

Правильно поставленная проверка исполнения позволяет видеть перспективу развития, предупреждать возможные срывы, находить новые и применять более современные методы руководства. Чувство нового—самое драгоценное качество наших людей.

В результате перехода на более совершенный поточный метод, у нас зародилось новое движение за овладение искусством мастерства своей профессии, получившее широкий отклик в стране. Партком завода внимательно проверял дальнейшее развитие поточной работы, поддержал этот почин и организовал внедрение его в других цехах завода.

Так постоянный контроль исполнения рождает новые идеи и совершенствует формы и методы труда.

В своей работе партийные организации широко применяют метод контроля снизу. Это очень сильный метод, позволяющий вскрывать и подвергать критике недостатки руководства, привлекать к участию в проверке исполнения широкие массы партийных и непартийных большевиков.

Известно, что по решению партии и правительства в этом году в Тагиле развернулось большое жилищно-коммунальное и культурное строительство. Тагил впервые в таком масштабе ведет строительство, предназначенное для повышения жизненного уровня трудящихся. Проверка исполнения и здесь должна сыграть свою решающую роль. Партийные организации, в порядке контроля, систематически заслушивают на партсобраниях и активах отчеты руководителей о ходе строительства. Не раз острой критике подвергались вопросы организации труда и трудовой дисциплины на стройплощадках. На строительстве жилищ, где нач. строительства тов. Шамарин, парторганизация выделила специальных партийных организаторов на каждый об'ект. Они проводят партийно-массовую работу и активно помогают стройкам решать текущие вопросы, связанные с доставкой стройматериалов, механизации и организации труда.

На пленуме горкома ВКП(б) обсуждалось поведение некоторых руководителей, ведущих жилищное строительство заводов: тт. Гуляева, Папушева, Аксенова, которые, прикрываясь трудностями, заботу о быте трудящихся свели к пустой фразеологии.

Выполнение решения партии и правительства о жилищном строительстве горком взял под свой непосредственный контроль. Графики строительства жилищ ежеквартально рассматриваются в присутствии руководителей строительства в горкоме партии. Попутно разрешаются возникающие вопросы, определяющие дальнейшее развитие темпов строительства города. Так, при обсуждении последнего графика возникло мнение, что нужно увеличить в полтора раза выпуск местных строительных материалов и изготовить на предприятиях Тагила ряд строительных механизмов. Сейчас уже разрабатываются конкретные планы мероприятий, которые будут в ближайшее время обсуждены на бюро горкома.

Много еще у нас неорганизованности в жилищном и культурном строительстве Н.-Тагила, и это большой недостаток в работе партийных организаций. Но постоянный партийный контроль за деятельностью строительных организаций поможет нам значительно улучшить ход всего строительства, дать городу и промышленности в большом количестве хорошие, благоустроенные дома.

Непрерывный контроль за развитием сельского хозяйства и активное вмешательство партийных организаций в дела колхозов и подсобных хозяйств города дали положительные результаты. Трудящиеся Тагила снабжаются круглый год картофелем и овощами, а индивидуальные огородники добились больших результатов, собрав в 1945 г. около 80 тыс. тонн картофеля и овощей.

Горком партии, как орган руководящий, контролирующий и направляющий, в новых условиях должен особенно повысить роль хозяйственных и советских органов, в связи с этим еще больше возрастает значение проверки исполнения. Но контроль надо тесно увязывать с общей партийной работой. Немыслимо контролировать отвлеченно, оторванно от жизни организации. В таких случаях руководитель будет только накапливать факты и погрузится в бюрократическое созерцание явлений общественной жизни, а это, как известно, очень опасно. Контроль должен быть действенным, оперативным, партийные работники должны быстро реагировать на недостатки и упущения, находить меры к выходу из трудных положений и, подключая огромные силы и инициативу ваших советских людей, двигать вперед наше народное хозяйство и культурно-бытовое строительство.

В августе текущего года на пленумах райкомов города обсуждался вопрос о контроле исполнения, вскрыты были серьезные недостатки. Некоторые партийные организации формально-бюрократически относятся к своим собственным решениям, не проверяют их, не доводят до партийных масс. На пленуме было принято решение, которое обязало райкомы ВКП(б), парткомы и секретарей первичных парторганизаций строго относиться к проверке решений вышестоящих партийных органов и своих собственных. Высокая требовательность, суровая критика недостатков должны сопутствовать большевистской проверке исполнения.

Парторганизации должны воспитывать уважение к своим решениям, чувство ответственности за выполнение указаний вышестоящих парторганизаций, директив наркоматов, приказов директоров и обеспечивать их выполнение. Организуя систематическую проверку исполнения, необходимо своевременно помогать работникам, нуждающимся в помощи, беспощадно разоблачать фразеров и болтунов, людей, случайно занимающих руководящие посты и неспособных живо и оперативно руководить.

Партийным руководителям необходимо строго руководствоваться следующими указаниями товарища Сталина: «...Чтобы проверка исполнения достигла цели, необходимы по крайней мере два условия: во-первых,—чтобы проверка исполнения была систематическая, а не эпизодическая; во-вторых,—чтобы во главе дела проверки исполнения во всех звеньях партийно-советских и хозяйственных организаций стояли не второстепенные лица, а достаточно авторитетные люди,—сами руководители организаций».

Сила и действенность контроля и проверки исполнения должна заключаться не в составлении формальных актов и издании новых приказов и решений, а в оперативной организации конкретных исполнителей на выполнение уже намеченных мероприятий. «Главную часть руководящей работы должна составлять не заседательская работа и не принятие решений, а повседневная проверка исполнения этих решений».

25 лет Уральского Государственного Университета

ИДЕЙНОЕ ВОСПИТАНИЕ БУДУЩИХ УЧЕНЫХ

Зрелость Уральского университета была проверена в суровые годы Великой Отечественной войны. Успехи университета обеспечила повседневная политико-воспитательная работа, которая в нем проводится. Марксистско-ленинское воспитание сплотило коллектив, вселило волю к решению тех задач, которые стояли перед университетом. Решающую роль в политико-воспитательной работе сыграл выпуск «Краткого курса истории ВКП(б)». В плане реализации решения ЦК ВКП(б) о постановке партийной пропаганды в связи с выпуском «Краткого курса» партийная организация университета осуществила ряд мероприятий по повышению идеологического уровня студентов и профессорско-преподавательского состава. Проводя лекции и доклады об основных произведениях классиков марксизма-ленинизма, по вопросам внутренней и международной жизни, наши научные работники одновременно повышали свой теоретический уровень в вечернем университете марксизма-ленинизма.

Большое политическое значение имела работа, связанная с подготовкой первых выборов в Верховный Совет СССР, Верховный Совет РСФСР и местные советы. Во время избирательной кампании в университетском коллективе образовался актив из 200 агитаторов.

Целью нашей политико-воспитательной работы было укрепление в коллективе чувства ответственности, патриотического долга перед Родиной и фронтом. В первые же месяцы войны ушли на фронт ректор Попов, пом. ректора Шетагин, доценты Крылов, Ковалев и другие. Великая Отечественная война повысила интерес коллектива к изучению марксистско-ленинской теории. Идя навстречу желаниям научных работников и студентов, партийная организация систематически ставила лекции и доклады на важнейшие темы, в том числе о работе Ленина: «Материализм и эмпириокритицизм», о реакционных чертах немецкой классической философии, о философских проблемах, выдвигаемых современной наукой. Например, большой интерес вызвал доклад проф. Соколова—«Диалектический материализм и современная физика». Особенно много слушателей привлекли доклады о работах товарища Сталина, посвященных Великой Отечественной войне. В связи с этим был проведен ряд теоретических конференций с большим числом участников. Роль передовой советской науки в разгроме неонацистского врага была освещена на теоретической конференции—«Естественная наука на службе обороны страны». В своих докладах профессора Нейман, Яковкин, Карпачев, доцент Волк и другие осветили проблемы, над которыми работала и работает советская наука, показали, как в суровые годы Отечественной войны ученые отдают все силы, весь талант на благо Родины, на дело разгрома врага.

Большое воспитательное значение в период войны имело систематическое чтение лекций о международном положении. Их читали лучшие лектора университета и города. Наш агитколлектив постоянно информировал студентов и сотрудников университета о всех важнейших событиях международной и внутренней жизни. Высокое качество работы агитколлектива было обеспечено систематической работой с агитаторами. Каждой тематической информации предшествовал семинар агитаторов, к которому привлекались консультантами самые квалифицированные лектора. В тематику информации входило положение на фронтах, вопросы работы тыла и важнейшие вопросы международной жизни. Агитколлектив стал школой подготовки пропагандистов. Из агитаторов-студентов выросли лектора Коган, Миндлин, Бровин и другие.

Широкого размаха достигла работа в частях Красной Армии и госпиталях. Наши ученые за годы войны прочли несколько тысяч лекций. Всесторонняя политико-массовая работа в университете помогла не только подготовке специалистов, но и мобилизовала коллектив для материальной и трудовой помощи фронту. За сбор средств на вооружение Красной Армии мы получили благодарность от товарища Сталина.

Стержнем политико-воспитательной работы были обязательства коллектива, взятые при подписании рапорта трудящихся Свердловской области товарищу Сталину.

Усилилась в годы войны культурно-массовая работа. Студенческая самодеятельность не только украшала досуг университетского коллектива, но ее силами были проведены многочисленные концерты в подшефных госпиталях. Идя навстречу запросам студентов и научных работников, мы организовали систематическое чтение лекций по вопросам истории, искусства и литературы. Это вылилось в организацию воскресного лектория, который собрал вокруг себя большой актив, привлек студентов других вузов и интеллигенцию города.

При всех ведущих кафедрах Университета существуют научно-исследовательские кружки. Они охватывают более 200 студентов. Работа в кружках вызывает у студентов интерес к науке и укрепляет навыки исследовательской деятельности. Нередко кружковые работы приобретают общенаучное значение. В кружке органической химии под руководством доцента Есафова были сделаны работы, которые напечатаны в научных журналах. Многие кружковые работы признаны достойными опубликования. На базе кружков в университете создано студенческое научное общество.

Сейчас Уральский университет стоит на пороге нового периода развития. Вячеслав Михайлович Молотов в своем докладе о 28-й годовщине Великой Октябрьской социалистической революции сказал: «Мы должны... обеспечить условия для всемерного движения вперед советской науки и техники». Эта задача поставлена и перед коллективом Уральского университета. Вся наша политико-воспитательная работа должна быть посвящена ее разрешению.

В. АДАМОВ.

Секретарь партбюро Уральского университета.

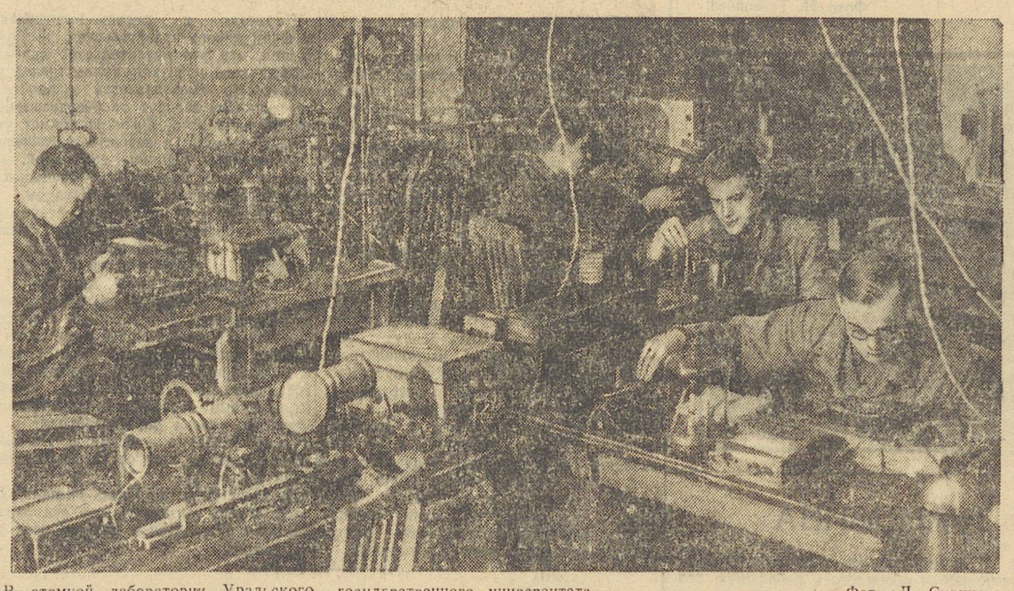

В атомной лаборатории Уральского государственного университета. Фото Л. Сурина.

МЫСЛЬ И ДЕЯНИЕ

В течение долгих столетий менялся уровень знаний, но почти неизменным оставался облик ученого.—человека науки, парившего в неких заоблачных высотах и далекого от того, что делается на земле. Именно в те моменты, когда наука наиболее отдалялась от насущных потребностей жизни, она приходила в упадок, исчерпывала себя, делалась мертвой схоластикой.

Лучшие умы человечества стремились сократить разрыв между наукой и жизнью, теорией и практикой, словом, делали все, чтобы мысль ученого прямо способствовала созданию реальных ценностей.

Советская эпоха воспитала свой тип ученого—мыслителя и деятеля, знающего конкретные задачи дня и не теряющего перспективы будущего.

* * *

В дни 25-летия Уральского государственного университета вспомним, прежде всего, о тех ученых, которые были в числе его непосредственных зачинателей, о тех, кто руководствовался указаниями великого Ленина, участвуя в создании нового крупного центра науки.

Имя профессора Константина Константиновича Матвеева давно известно на Урале. Ученик академика Вернадского, один из талантливых продолжателей его школы, Константин Константинович приехал в Екатеринбург еще до революции. В то время об Урале очень часто говорили, как о неизвестной земле. Многие петроградские жители были твердо уверены, что по екатеринбургским улицам чуть ли не днем бродят медведи. А что касается интеллигенции, то она издавна привыкла делить города России на «университетские» и «неуниверситетские».

В Екатеринбурге не было университета. Но для Матвеева это не был город одних лишь экзотических контрастов, который будто бы населялся исключительно бородатыми людьми, искавшими золото прямо на улице. Нет, на Урал его звала другая страсть — любовь к минералам, богатейшие недра, много такого, о чем можно было только догадываться.

На улице Куйбышева стоит дом, который знают сотни тысяч людей. Фотографии его время от времени появляются в иностранных научных журналах. Это скромное здание, у входа которого лежат внушительные каменные валуны. Даже человек, не знающий, что здесь такое, посмотрев на непривычные в городе камни, обратит внимание на дом и прочтет на вывеске: «Геологический музей». Создание этого музея недаром связывается с именем проф. Матвеева и считается одним из ценных его вкладов в строительство Уральского университета.

Ученый лично собрал много интереснейших образцов, которые легли в основу отдела минералогии. Несколько лет назад здесь побывали участники международного конгресса геологов. Люди, из'ездившие весь свет и видавшие виды, часами простаивали перед хрупкими витринами, восхищаясь богатейшими собраниями минералов. Они убеждались, что музей успешно соперничает с лучшими европейскими учреждениями подобного типа.

Создавая геологический музей, профессор Матвеев руководствовался не только своим пристрастием к минералам. Он давал в руки студентов университета неоценимое учебное пособие, книгу, которая не шелестела страницами, но поблескивала прозрачными гранями кристаллов, улыбалась узорчатыми лабиринтами яшм, отсвечивала спокойным величием мраморов. Научные работники тихо ходили по залам музея, и немало идей рождалось здесь, в этом царстве минералов.

Другим ученым, с которым связана история университета на Урале, явился Иван Александрович Соколов. Это человек необычайной эрудиции. Получив образование на физико-математическом факультете и затем окончив горный институт, он смог соединить в себе черты теоретика с широким кругозором инженера, сведущего в непосредственной практике. Он организовал в Уральском государственном университете кафедру теории металлургических процессов, был деканом физико-математического факультета. Затем он возглавил кафедру доменного производства крупнейшего вуза—Индустриального института, который являлся уже детищем университета. Ведущий профессор этой кафедры В. А. Сорокин—его ученик, и в числе других питомцев Соколова — лауреат Сталинской премии В. В. Михайлов.

Знаменательным фактом является то, что именно эти ученые — Матвеев и Соколов—сыграли большую роль в истории университета. Слово «Урал» давно связывается, прежде всего, с неисчерпаемыми недрами. Профессор Матвеев отвечал своей деятельностью на этот важный вопрос. Урал—старая и надежная крепость индустрии, в частности черной металлургии,—и профессор Соколов, заслуженный доменщик, как бы воплощал в университете другую важную сторону уральской экономики.

В лице основных своих деятелей университет, таким образом, мог видеть живое подтверждение связи науки и жизни, а в их работе—и пример и своеобразную программу того, чему следует учить молодежь.

Большое значение для становления университета имела деятельность профессора Авенира Александровича Яковкина, астронома, известного и в Советском Союзе и заграницей. В его научном активе—открытия, по-новому освещающие вопрос о форме и размерах луны. Он известен, как изобретатель оригинального прибора, дающего возможность вычислять покрытие звезд луною.

Профессор Яковкин — это подлинно советской ученый, государственный деятель — активный депутат горсовета. В бытность его в Свердловске его знали не только ученые и студенты, но и избиратели, которые видели в известном профессоре и преданного народу слугу, и чуткого, внимательного человека.

Колоритна фигура профессора Ю. И. Малкина, заведующего кафедрой механики. Человек большой культуры и острого ума, Ю. И. Малкин явился создателем Уральской научной школы механиков. Он по праву считается одним из крупнейших специалистов по теории устойчивости, которая имеет первостепенное значение в кораблестроении, авиации, электротехнике. Предмет, изучаемый профессором Малкиным, очень сложен; многое в нем столь тонко, что по-настоящему должно быть понятно, кажется, только самым изощренным людям. Однако профессор рассказывает об этих вещах просто и понятно, и студенты восхищаются его умением быть популярным и в то же время не упрощать предмета. Ю. И. Малкин—не только автор собственных трудов, но и научный переводчик, много способствующий распространению знаний.

Необходимой базой для каждого, кто посвящает себя техническим наукам, является математика. Естественно, что в университете на это обращают огромное внимание. Кафедру алгебры и геометрии возглавляет здесь профессор Петр Григорьевич Канторович. Его заслуга в том, что еще в начале тридцатых годов он организовал постоянный семинар, участники которого—молодые ученые—повышали свою квалификацию. Здесь читались рефераты, делались доклады и сообщения, разгорались оживленные споры. Сначала такие занятия носили узкий характер проводились дома, потом, когда число участников значительно расширилось, занятия были перенесены в стены университета. Многие посетители семинара выдвинулись в число видных научных работников. Среди них можно назвать, например, профессора Черникова—нынешнего заведующего кафедрой математического анализа в университете, доцента Нефедьева, который недавно защитил здесь кандидатскую диссертацию и работает в Уральском индустриальном институте.

«Теория групп», которой занимается профессор Канторович, играет большую роль в квантовой механике в разработке теории атома.

Явления, которые уже непосредственно примыкают к атомной теории, изучаются на кафедре физики твердого тела. Этой кафедрой руководит профессор Антон Пантелеймонович Комар. Сейчас он создает в университете лабораторию рентгено-структурного анализа. В нашей газете недавно рассказывалось о его работах, посвященных тому, как порядок расположения атомов влияет на физические свойства сплавов.

* * *

Из этого краткого обзора видно, насколько разнообразна деятельность советских ученых даже в пределах одного университета.

Стремление итти в ногу с жизнью, отвечать на ее запросы наиболее полно и конкретно,—вот что характеризует облик человека науки, который так далеко шагнул в нашей стране. Между желанием и исполнением желаний уже нет непроходимой пропасти. Мечты, опирающиеся на знание и талант, каждодневно становятся явью, мысль превращается в деяние.

Евг. ЛЕБЕДЕВ.

Питомцы советской науки

«... Если вы, юношество, пришли сюда, в храм разума, для того, чтобы выйти отсюда умными, честными, смелыми борцами за свободу вашего духа, вашей мысли,—вы должны работать для освоения знаний и дальнейшего развития их с полнотою чувства, восходящего до фанатизма, до религиозного вдохновения».—Так писал Алексей Максимович Горький в январе 1921 года, приветствуя открытие Уральского государственного университета, благословляя его студентов на самоотверженное служение Родине.

Питомцы университета покидали стены храма науки, унося эти слова в своем сердце, как напутствие, вспоминая их всегда в трудные минуты жизни.

* * *

Когда двадцатитрехлетний Михаил Смирнов приехал на Пышминский медеэлектролитный завод, он почувствовал, что товарищи по цеху относятся к нему как-то скептически. Все они много лет работали на заводе, имели солидный производственный стаж, и вдруг какой-то безусый паренек назначен технологом цеха, их начальником. Где ему справиться—университетский диплом ведь не диплом инженера!

Коллектив завода переживал горячие дни: осваивался впервые в Союзе электролитический способ получения металла специального назначения. Начавшаяся Отечественная война не допускала долгой раскачки, задание имело исключительную важность. Между тем, дело не ладилось. Больше половины продукции оказывалось бракованной.

Смирнов не растерялся в этой напряженной обстановке. При окончании университета он мечтал заняться научно-исследовательской работой. Но вышло по-иному, и сейчас нужно быть полезным стране на любом посту... Худого, подвижного юношу, с непокорным чубом светлых волос, можно было застать в цехе круглые сутки. Молодому технологу приходилось решать многие вопросы на-ходу, от него сразу потребовалось проявление творческой инициативы. И тут-то Михаил почувствовал себя в родной стихии. Творить, изобретать, дерзать—это было его призванием.

Одно рационализаторское предложение за другим вносил Смирнов. Постепенно завод освоил получение высококачественной продукции. Смирнов усовершенствовал производство и добился большой экономии электроэнергии, металла и химикатов. Молодой технолог стал начальником смены, довел выпуск продукции до 140 процентов к плану.

Однако мысль о научно-исследовательской работе никогда не покидала Михаила Владимировича. И как только он смог оставить завод без ущерба для производства, поступил в аспирантуру по электрохимии в Уральский филиал Академии наук. За один год он сдал кандидатские экзамены, на которые обычно полагается три года.

...Александр Дмитриевич Глухов окончил университет в 1937 году. Он стал работать в одной из лабораторий Уралмашзавода. Как-то молодой физик зашел в цех. Начальник цеха нервно ходил взад и вперед.

— Не получается. Понимаете? Ничего не выходит.

Глухов слушал возбужденного инженера, и в голове его мелькнула мысль: если ускорить получение анализов, беде можно значительно помочь. Лучше всего было бы воспользоваться методом спектрального анализа. В промышленности этот метод до сих пор не применяли. Попытка—не пытка,—решил Глухов.

Из университета на завод доставили спектрограф. Начались опыты. Металлический сплав—«пряник» вставляли в аппарат и подвергали действию электрической искры. Излучение регистрировалось на фотопластинке.

Глухову пришлось припомнить многое из того, что он изучал в университете, заняться химией фотопроцессов, электро- и радиотехникой, атомной физикой, металлографией. Вскоре он безошибочно научился определять состав сплава по спектрограмме. На это уходило всего 20 минут.

Сперва Глухов пользовался методом спектрального анализа только в пределах химической лаборатории, но вскоре начал работать непосредственно для цеха.

Началась война, и на заводе создали спектральную экспресслабораторию, которой стал заведывать Глухов. Экспрессанализы дали возможность загружать печи для производственных целей без предварительного переплавления шихты, позволили использовать для сплавов не только высокосортные, но и любые сорта металлов, а это дало экономию до одного миллиарда рублей в год. Довели до минимума брак. Десятки представителей предприятий Свердловской и смежных областей приезжали на Уралмашзавод, чтобы перенять новый производственный метод.

... Ника Печатальщикова еще при окончании школы мечтала стать историком. Ее желание сбылось: девушка поступила на историческое отделение историко-филологического факультета университета и в 1942 году получила долгожданный диплом. Ника заняла должность научного сотрудника Свердловского музея революции и всецело отдалась любимому занятию. Ей приходится рыться в архивах, подбирать материалы для экспозиции. Часто музей посещают экскурсанты, которым надо подробно все об'яснить и рассказать.

И каждый раз, когда Ника Печатальщикова ведет экскурсию, она уносится мыслями в славное революционное прошлое нашей страны и родного Урала...

Накануне войны в университете состоялся выпуск большой группы журналистов. Среди других был Петр Яблонских. Его направили на работу в крупную газету. Война, однако, изменила планы. Петр Яблонских пошел добровольно на фронт. Сперва он учился военному делу, потом начал командовать подразделением, а затем стал ответственным секретарем армейской газеты, горячим большевистским словом вдохновлял бойцов и командиров на боевые подвиги.

Таковы они, воспитанники университета.

Эти люди обладают широким кругозором, всесторонним развитием, умением работать, стремлением к постоянному движению вперед—теми качествами, которые Горький считал обязательными для каждого воспитанника университета. И университетский значок с государственным гербом всегда будет подчеркивать высокие обязанности питомцев советской науки перед всей страной, перед народом.

Т. ДЫНИНА.

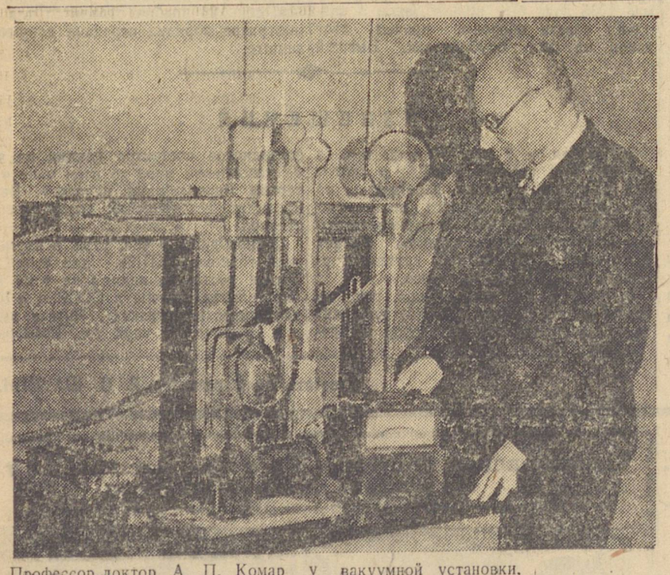

Профессор-доктор А. П. Комар у вакуумной установки.

Выпускники Уральского госуниверситета. На снимке: Н. В. ПОСТНИКОВ—доцент кафедры теоретической механики Уральского индустриального института, докторант Академии наук СССР, В. Н. МУРАВЬЕВА—преподаватель факультета журналистики гос университета.

Настоящее и будущее

Уральский государственный университет был учрежден декретом Совнаркома РСФСР в 1920 году. Декрет подписал В. И. Ленин, горячо поддерживавший идею создания университета на Урале. Строя один из первых советских университетов в г. Екатеринбурге (Свердловске), партия большевиков, советское правительство, Ленин предвидели величайшую роль Урала в развитии производительных сил, в социалистическом преобразовании страны.

Ленинский декрет об открытии Уральского университета стал историческим в деле строительства высшей школы, социалистической культуры и науки на Урале. Создавая университет, Ленин, советское правительство выдвигали перед ним задачу—не только стать центром подготовки всесторонне образованных специалистов многих отраслей знания, но и инициатором развития общественно-научной мысли и просвещения обширного Уральского края.

За годы своего существования Уральский государственный университет им. А. М. Горького оправдал свое назначение. Он подготовил многочисленные кадры высококвалифицированных специалистов, работающих в различных уголках Советского Союза. Какую бы отрасль народного хозяйства и культуры мы ни взяли—всюду найдем питомцев нашего университета. Их можно встретить в горах Урала, на вершине Памира, на берегах Ледовитого океана, в степях Кара-Кума, в районах Казахстана, в далеком Приморье—на заводах, в цехах, рудниках, шахтах, геолого-разведочных партиях, в лабораториях, вузах, втузах, школах, в редакциях газет и журналов. Они вместе со всем советским народом беззаветно отдают любимому делу полученные ими разносторонние знания, двигают вперед науку, технику, культуру, укрепляют военную и экономическую мощь нашей родины, множат ее богатства и славу.

С момента своего возникновения Уральский государственный университет стал центром большой научной работы. Уже в первые годы его существования профессора и научные работники сумели развернуть в лабораториях и кабинетах разностороннюю научно-исследовательскую деятельность в области изучения производительных сил Урала и разработки многих теоретических проблем. Достаточно сказать, что огромная и сложная работа по районированию Урала в 1922—24 гг. была успешно проведена благодаря активному участию научных сил университета.

Огромный вклад сделали ученые университета своими работами в годы Великой Отечественной войны; ими проведено свыше 35 крупных научных исследований, многие из которых нашли широкое применение в народном хозяйстве и обороне страны.

Все шире и шире развертывается просветительная деятельность университета. Его научно-просветительная пропаганда перешагнула рамки гор. Свердловска и области. Лекции, организуемые лекторием университета для населения, пользуются большой популярностью.

Уральский университет стал родоначальником высшего образования на Урале. Из него выросли многие вузы и втузы. Хотя Уральский университет еще молод, он является в данное время крупным научно-учебным заведением, быстро растет и развивается. Решением Совнаркома СССР он отнесен к первой категории, к которой принадлежат Московский, Ленинградский и другие старейшие университеты.

Руководствуясь указаниями партии и правительства и лично товарища Сталина о науке, коллектив университета всегда стремился готовить идейно-развитых советских научных работников.

Организационно Уральский университет оформляется, как один из крупнейших университетов страны. В составе его сейчас семь факультетов. Из них три—геолого-почвенный, биологический и географический открыты за последние два года. Четыре факультета—физико-математический, химический, историко-филологический и факультет журналистики являются более старыми его факультетами.

Университет готовит высококвалифицированных специалистов по отраслям знаний: физика, механика, математика, астрономия, органическая, неорганическая, аналитическая и коллоидная химия, электрохимия, геология, минералогия, петрография, почвоведение, физиология, зоология, ботаника, ихтиология гидробиология, биохимия, физическая и экономическая география, история, филология и журналистика.

В составе университета 39 кафедр, объединяющих 18 профессоров (из них 14 докторов наук), 40 доцентов (из них 36 кандидатов наук), 9 исполняющих обязанности доцентов, 29 старших преподавателей, 39 преподавателей и 35 ассистентов. Научно-учебную работу в лабораториях и кабинетах обслуживают 25 старших лаборантов, 3 старших препаратора и 5 препараторов.

В университете работают крупные научные силы. Широко известны имена его ученых—проректора по научной работе профессора С. В. Карпачева, профессоров Ю. И. Малкина, Р. И. Якуса, А. П. Комар, П. Г. Канторовича, А. В. Черникова, С. В. Вонсовского, С. Г. Мокрушина, Г. В. Заблуда, В. С. Сырокомского, С. З. Каценбогена, А. П. Георгиевского и других. Популярны имена его лучших доцентов—проректора по учебной работе Н. А. Бортника, В. И. Есафова, Н. В. Адамова, Л. А. Гладковской, П. А. Вовчок, М. Г. Китайника, М. А. Горловского, С. Г. Сузакова, А. А. Смирнова, В. В. Ложкина, Л. С. Шептаева, Н. П. Руткевича, М. Я. Сюзюмова, Н. Е. Застенкера, И. М. Волка, А. И. Виноградова, Ф. П. Быстрых, Н. И. Архангельского и других.

Многие ученые имеют выдающиеся научные работы. В области физической химии и электрохимии успешно работает профессор-доктор С. В. Карпачев. Ученик академика Фрумкина, он развивает оригинальное направление в науке. Профессор-доктор Ю. И. Малкин завоевал широкую известность своими выдающимися трудами в области теоретической механики и является признанным авторитетом в этой области. Профессор Р. И. Янус и профессор-доктор С. В. Вонсовский изучают явления магнетизма, формулируют новые теории, создали целую школу магнитчиков на Урале. Профессор-доктор А. П. Комар много сделал для изучения структуры сплавов и внедрения рентгено-структурного анализа в промышленность. Профессор В. С. Сырокомский вместе с геологами изучает редкие элементы горных пород Урала. Профессор А. П. Георгиевский составляет атлас русского языка и закончил работу «Русские говоры Северного и Среднего Урала». Доцент В. И. Есафов ведет интересную работу по органическому синтезу; он получил за последнее время несколько новых химических соединений. Доцент Н. И. Архангельский закончил работу по изучению уральских бокситов.

Базой для научно-исследовательской работы являются 36 лабораторий и 19 кабинетов. Оборудование лабораторий и кабинетов хотя и требует значительного пополнения, но все же позволяет вести научно-исследовательскую работу и педагогический процесс в соответствии с современными требованиями. Из наиболее крупных учебно-вспомогательных учреждений следует указать астрономическую обсерваторию, геологический музей, фундаментальную библиотеку.

Университет имеет заочное отделение по физико-математическому и историко-филологическому факультетам и экстернат по факультету журналистики. В стационаре университета учатся 1153 студента. Десять студентов являются сталинскими стипендиатами. Университет готовит научных работников через аспирантуру. В составе аспирантов сейчас 14 человек.

Ученый совет университета имеет право принимать защиту диссертаций на соискание степени кандидата физико-математических, химических и биологических наук. В Ученом совете защитили диссертации на соискание ученой степени кандидата наук 20 человек.

На основе постановления Совнаркома СССР от 22 февраля 1945 года университет сделал первые шаги к подъему всей своей научно-учебной работы на новую, более высокую ступень. В условиях мирного строительства перед ним открываются замечательные перспективы дальнейшего развития и процветания.

Будущее университета определяется местом и значением Урала для всей нашей страны. Представляя собою исключительное явление в геологической истории земли, сосредоточивая огромные и разнообразные природные богатства, Урал всегда имел огромное значение для нашей Родины. Свыше 200 лет назад здесь зародилась горнорудная промышленность. Уральская промышленность долгое время была почти единственной в России.

Неизмеримо выросла роль Урала в экономике страны в советский период.

Промышленность Урала сыграла решающую роль в восстановлении и социалистическом преобразовании народного хозяйства Союза ССР. В период Великой Отечественной войны нашего народа Урал, превращенный партией и советским правительством в военный арсенал и кузницу грозного оружия, имел решающее значение в разгроме немецко-фашистских захватчиков и японских агрессоров.

Выдающаяся роль Урала в жизни нашей страны определяет задачи и будущее университета, его место среди университетов страны, его лицо, как научно-учебного и культурно-просветительного центра на Урале. Задачи университета сформулированы в постановлении Совнаркома Союза ССР от 22 февраля 1945 года:

«В целях создания на Урале научного и культурного центра по подготовке высококвалифицированных специалистов по различным отраслям наук, преобразовать Свердловский государственный университет им. А. М. Горького в Уральский государственный университет им. А. М. Горького, возложив на него подготовку научных и педагогических кадров для Урала и Западной Сибири».

Чтобы стать подлинным научным и культурным центром Урала, университет должен развиваться и вширь и вглубь. В ближайшие годы будет открыт ряд новых факультетов и, прежде всего, экономический, юридический, философский. Кадры специалистов этих наук крайне нужны Уралу и их должен дать университет. Некоторые из существующих факультетов — физико-математический и др. будут реорганизованы. Уральский университет в ближайшие годы должен иметь минимум 12 факультетов: физический, механико-математический, химический, геолого-почвенный, биологический, географический, биологический, исторический филологический, философский, журналистики и иностранных языков.

Однако университет не может ограничить свою деятельность только учебной работой. Всемерное расширение и развитие научного исследования создает не только базу для высокого качества подготовки специалистов, но и придает университету лицо крупного научно-учебного центра.

Кроме развития научно-исследовательских работ на кафедрах, университет должен иметь ряд научно-исследовательских институтов. Среди институтов, создаваемых в ближайшее время, будут институт физики и механики, институт химии и электрохимии, институт геологии и минералогии, институт биологии, институт истории и литературы, институт языка и мышления, астрономическая обсерватория и служба времени.

На Урале должны производиться не только поиски урановых и других радиоактивных минералов, но и разрабатываться методы сепарации урана, его концентрации и использования внутриатомной энергии. Здесь и, прежде всего, в стенах университета должны найти свое разрешение вопросы о различных видах полезного использования внутриатомной энергии. Университет должен готовить не только специалистов в этой новой области, но и решать сложные, узловые научные проблемы.

В стенах научно-исследовательских институтов университета должны исследоваться минералы и горные породы, животный и растительный мир; должны изучаться богатые архивы и памятники культуры. Мощная астрономическая обсерватория и служба времени обогатят науку новыми данными и будут обслуживать, кроме того, обширный север нашей страны и Северный морской путь. Широкая сеть заповедников, научных станций и баз, охватывающая весь Урал, явится экспериментальной базой для многих научно-исследовательских институтов.

В таком виде Уральский государственный университет явится подлинным научным и культурным, а также просветительным центром Сталинского Урала.

В дни празднования двадцатипятилетия со дня основания Уральского университета мы не только оглядываемся на пройденный путь, не только подводим итоги, но и стараемся ясно представить себе дальнейшее его развитие.

Оглядываясь назад, мы видим большие трудности, которые университет преодолел в своем развитии, видим сложные периоды его роста и гордимся большой жизненной силой молодого университета. Эту силу вдохнул в него великий Ленин. Эту силу воспитал товарищ Сталин.

Заглядывая в будущее, намечая пути дальнейшего развития университета, мы опираемся на огромную поддержку, которую оказывает Уральскому университету партия и правительство, укрепляя, поощряя и направляя его деятельность.

Коллектив Уральского государственного университета с воодушевлением будет работать над превращением университета в крупный, сильный и авторитетный научно-учебный центр, достойный Сталинского Урала.

И. Д. СЕДЛЕЦКИЙ.

Профессор-доктор, ректор Уральского государственного университета им. А. М. Горького.

По Свердловску и области

СЕМЬИ ПОГИБШИХ ВОИНОВ ОБЕСПЕЧЕНЫ ТОПЛИВОМ

СЕРОВ. По инициативе горкома партии в городе Серове проведен воскресник по вывозке топлива семьям погибших фронтовиков и демобилизованным воинам Красной Армии. В воскреснике участвовали коллективы четырех предприятий, работали 7 автомашин, 22 лошади. Топливом обеспечены 69 семей. Они получили более 134 кубометров дров и 9 тонн угля.

ДЕТСКИЕ КРУЖКИ ПРИ КЛУБЕ

КАМЕНСК-УРАЛЬСКИЙ. Свыше 150 пионеров и школьников с увлечением работают в различных кружках детского сектора клуба Алюминстроя. В кружке художественной вышивки под руководством Н. Григорьевой девочки учатся вышивке древнерусским швом, быстро приобретают навыки.

Семиклассник Л. Кадочников ведет кружок лепки из папье-маше. Ребята сделали маски к инсценировке басни Крылова «Волк на псарне», которую подготовил драмкружок. Участники балетного кружка разучили танцы «Казачок» и «Тарантелла». Костюмы юным балеринам сшили девочки-рукодельницы. С большим интересом занимаются ребята и в кружке художественного слова.

Коллектив детского сектора с успехом выступает в клубе, школах и детских садах.

ЗА БЕЛКАМИ И ГОРНОСТАЯМИ

1200 промысловиков, заключивших договора с «Заготживсырье», вышли в уральские леса на добычу белки, горностая, колонка, лисы. Среди охотников есть демобилизованные воины Красной Армии.

Вернувшись из армии, охотники снова принялись за свое любимое дело. Демобилизованный Н. Антропов из Сысертского района добыл уже до ста белок.

На склады «Заготживсырье» поступили первые партии пушнины.

У ТАГИЛЬСКИХ КРАЕВЕДОВ

Тагил — один из старейших городов горнозаводского Урала. Здесь самый богатый в нашей области краеведческий музей, интересный архив.

Год назад при музее была организована научно-краеведческая секция. Она сплотила вокруг себя коллектив местных краеведов. Собрано много исторических материалов о прошлом Урала и своего родного города. Два раза в месяц происходят заседания членов секции, на которых заслушиваются доклады. Например, кандидат исторических наук О. Гадер сделал сообщение о первоначальном заселении Урала человеком, а также об основании Н-Тагила. Геолог Высокогорского рудника В. Логиновский—о полезных ископаемых районов.

Летом в окрестностях Тагила работали несколько экспедиций Академии наук СССР. В них активное участие приняли местные краеведы. Своими силами тагильчане провели раскопки стоянки людей каменного века на реке Полуденка, остатков жертвенного места на Голом камне, который находится вблизи города.

На известном в Тагиле Медведькамне открыта древняя пещера, а у ее подножия найдено полузабытое Ермаково городище, по преданию—укрепленный лагерь Ермака, обследованный в свое время академиком Палласом. В будущем году здесь намечено провести раскопки.

Тагильские краеведы обследовали окрестности города, а также Висимский район, выявили новые месторождения черного мрамора, горных сланцев и самоцветов.

Члены секции приступили к изучению тагильских архивов. Обнаружено много нового интересного материала. Готовится к изданию большой краеведческий сборник.

В ближайшее время намечено провести общегородскую научно-краеведческую конференцию.

В. БРАГИН.

В Свердловской картинной галлерее открыта выставка картин свердловских художников. На снимке: репродукции с картин «Портрет девочки»—засл. деятеля искусств УССР Бершадского Ю. Р. и «Зима»—Слюсарева И. К.

Фото И. Тюфякова.

У БОЛЬШОГО ТРАМПЛИНА

На знаменитых Уктусских горах (близ Свердловска), где ежегодно проходят Всесоюзные праздники лыжного спорта, сейчас работают строители. Идет капитальный ремонт большого трамплина для прыжков на лыжах. Он был построен одиннадцать лет назад, в дни международных лыжных соревнований, проходивших в Свердловске в 1934 году. Ныне ожидается, что на Всесоюзном празднике по лыжному спорту, который состоится у нас в начале марта, снова примут участие зарубежные гости.

Одновременно с трамплином идет ремонт здания горнолыжной базы. Помещение будет утеплено. Благоустраивается внутренняя часть здания.

В первом этаже горнолыжной базы намечается оборудовать небольшую столовую-буфет. Во втором этаже разместятся спортивно-судейские комнаты, а также мужское и женское общежития. База радиофицируется. Устанавливается электрическое освещение. Все это превратит Уктусскую горнолыжную станцию в культурную спортивную базу Физкультурники Свердловска смогут проехать на троллейбусе в Уктус и хорошо отдохнуть, проведя весь выходной день на лыжах, в лесу.

Вблизи большого трамплина оборудуются малые трамплины для обучения новичков и тренировки молодых горнолыжников.

Н. КУКУЦ

ПОИСКИ И РАЗВЕДКИ УГОЛЬНЫХ МЕСТОРОЖДЕНИЙ

Трест «Свердловскуглеразведка» ведет сейчас разведки на Волчанском, Богословском, Егоршинском и Буланашском месторождениях угля. Организована Полдневская разведочная партия. Задача треста—в основном подготовить участки для закладки новых мощных разрезов и шахт. В 1945 году подготовлены участки на Волчанском месторождении для закладки двух мощных разрезов. Один из них уже находится в стадии строительства.

На Егоршинском месторождении ведется разведка глубоких горизонтов действующих шахт—проходятся скважины глубиной 500—600 метров. На Буланашском месторождении идет подготовка шахтных полей. Полдневская партия организована для прослеживания угленосности, вскрытой геофизическими разведками.

За 1944—45 гг. трест выполнил геолого-разведочные работы в объеме, превышающем вдвое количество работ, сделанных за 6 предыдущих лет. Запасы угля в области возросли на несколько сот миллионов тонн.

Углеразведчикам приходится работать в тяжелых условиях, в таежной глуши, жить в бараках и палатках. Иногда они идут по бездорожью пешком там, где нельзя проехать ни на машине, ни на лошади, неся на себе моторы и буровое оборудование по лесам и болотам.

В 1946 году намечено широкое развитие поисковых разведок новых угольных месторождений на Северном и Среднем Урале. Разведки будут вестись геофизическими методами и бурением. Для геофизических разведок организована свердловская комплексная геофизическая экспедиция.

Перепись станков

С 1 по 5 декабря на всех предприятиях нашей области начнется всесоюзная перепись металлорежущих и деревообделочных станков и кузнечно-прессового оборудования. Это даст возможность перераспределить станочное оборудование между предприятиями и высвободить неиспользуемое оборудование и станки для местной промышленности и предприятий, изготовляющих предметы ширпотреба.

В ЗАВОДСКОЙ ЛАБОРАТОРИИ

Лаборатория завода, где заместителем секретаря партийной организации т. Баз ведет большую работу по изучению местного сырья. В этом ей помогает Уральский филиал научно-исследовательского института по механической обработке полезных ископаемых (Механобр). Совместными усилиями изучены и внедрены в производство резиновые смеси, шабринский тальк и елениский каолин. Они не уступают по своим качествам привозимым ранее материалам из других областей.

Интересные опыты проводятся в лаборатории по освинцованию медных наконечников. Дефицитное олово будет заменено более доступными свинцом и цинком.

УЧАСТНИКИ КОНКУРСА В «УРАЛЬСКОМ РАБОЧЕМ»

Вчера в «Уральском рабочем» состоялась встреча коллектива редакции и свердловских писателей с участниками Всесоюзного конкурса музыкантов-исполнителей, вышедшими во второй тур.

Пианист Владимир Кошкаров исполнил 12 рапсодию Листа. Людмила Лядова сыграла два отрывка из сюиты «Детские сцены» Трамбицкого. Одно из труднейших фортепианных произведений Листа «Мефисто-вальс» исполнил Виталий Гевиксман. Хорошее впечатление произвела также игра скрипача Михаила Унтерберга, исполнившего произведения Ф. Крейслера.

В концерте приняли участие профессор уральской консерватории С. Бендицкий и лауреат всесоюзного конкурса музыкантов-исполнителей М. Гольдштейн.

КОРОТКО

◇ 280 лекций на различные темы прослушали нынче рабочие завода имени Калинина. Большой интерес вызвала лекция кандидата технических наук тов. Ремпель—«Наука и техника в современной войне».

◇ На сто тысяч рублей различных трикотажных изделий выпустила в этом году Манчажская трикотажная мастерская райпотребсоюза.

ПРИБЫТИЕ СОВЕТСКОЙ ДЕЛЕГАЦИИ НА ЗАСЕДАНИЯ ПОДГОТОВИТЕЛЬНОЙ КОМИССИИ ОРГАНИЗАЦИИ ОБ'ЕДИНЕННЫХ НАЦИЙ

ЛОНДОН, 24 ноября (ТАСС).

Вчера, 23 ноября, в Лондон прибыли члены советской делегации на заседания Подготовительной комиссии Организации Об'единенных Наций. В составе делегации: посол СССР в США А. А. Громыко, представитель Украинской ССР Д. З. Мануильский и представитель Белорусской ССР К. В. Киселев.

Вместе с ними прибыли также советники и эксперты.

Заседание Французского учредительного собрания

Выступление де Голля

ПАРИЖ, 23 ноября (по телефону от корреспондента ТАСС).

Сегодня в 17 часов открылось заседание Учредительного собрания, посвященное обсуждению программы нового правительства. На заседании присутствовали все депутаты. Кабинет министров присутствовал в полном составе. На первой министерской скамье—де Голль, Морис Торез, Франсиск Гэ. С кратким сообщением о правительственной программе выступил генерал де Голль.

«Правительство национального единения, во главе которого я имею честь находиться,—сказал де Голль,—представляет собой по своему составу победу национальной солидарности». В своем сообщении де Голль заявил, что правительство намерено национализировать в короткий срок кредитные учреждения, производство электроэнергии, некоторые страховые компании.

Далее де Голль говорил о задачах, стоящих перед правительством: реорганизация государственной администрации, суда, национальной обороны, увеличение выпуска промышленной продукции, улучшение положения служащих и рабочих, восстановление разрушенных городов и развитие колоний.

Переходя к внешне-политическим задачам нового правительства, де Голль заявил, что это правительство является сторонником политики коллективной безопасности. «Безопасность и процветание каждого зависят от безопасности и процветания всех. Франция примет участие в создании и развитии организации Об'единенных Наций»,—сказал он. Далее де Голль заявил, что Франция должна быть связана как с Западом, так и с Востоком и что не существует никаких непримиримых интересов между Францией и Советским Союзом. Он упомянул о необходимости дружбы с Соединенными Штатами Америки. Де Голль отметил необходимость укрепления отношений и с Англией, с которой Франция связана общими интересами во многих частях земного шара, а также с Голландией, Бельгией, Люксембургом, государствами Центральной Европы, Балканскими странами и с Италией. Франция, сказал он, «возобновит в будущем тесные отношения с Испанией, когда Испания встанет на демократический путь».

В заключение де Голль сказал: «Для того, чтобы выполнить все эти задачи, Франция нуждается в помощи всех своих сынов».

ЗАСЕДАНИЕ ФРАНЦУЗСКОГО УЧРЕДИТЕЛЬНОГО СОБРАНИЯ ПРИНЯЛО ВОТУМ ДОВЕРИЯ

ПАРИЖ, 23 ноября (ТАСС).

Агентство Франс пресс передает, что сегодня после короткого выступления де Голля Национальное учредительное собрание единодушно приняло вотум доверия правительству.

ВСЕНАРОДНОЕ СОБРАНИЕ ИРАНСКОГО АЗЕРБАЙДЖАНА

ТЕГЕРАН, 23 ноября (ТАСС).

По полученным здесь сведениям, в Тавризе закрылось всенародное собрание Иранского Азербайджана. В собрании приняли участие 744 делегата из всех районов Иранского Азербайджана.

Первое заседание всенародного собрания было открыто 20 ноября старейшим делегатом—Гаджи Азим Ханом, одним из виднейших деятелей демократического движения в Иранском Азербайджане.

Собрание прошло в обстановке исключительного под'ема. С приветствиями собранию выступали представители всех социальных слоев Тавриза—местной интеллигенции, купечества, духовенства, армии и представительницы женских организаций.

Всенародному собранию Иранского Азербайджана предшествовали многолюдные митинги и собрания в городах провинции, на которых были избраны делегаты во всенародное собрание. В Резайе на собрании для выборов делегатов явилось пять тысяч человек, в г. Хой—2 тысячи человек, в Шахпуре—3 тысячи, в Мараге—свыше 2 тысяч, в Маранде—свыше 2 тысяч, в Ахаре—около 15 тысяч и Тавризе—несколько десятков тысяч. На всех этих собраниях были приняты резолюции, выражающие одобрение созыва всенародного собрания и содержащие требования выборов местных органов самоуправления—анджуменов, предусмотренных конституцией Ирана.

Закрывшееся всенародное собрание Иранского Азербайджана единодушно приняло ряд решений, содержащих требования обеспечить азербайджанскому населению Северного Ирана подлинное самоуправление.

Газета «Кейхан» об открытии всенародного собрания Иранского Азербайджана

ТЕГЕРАН, 23 ноября (ТАСС).

Касаясь положения в Иранском Азербайджане, тегеранская газета «Кейхан» в номере от 22 ноября опровергает измышления о беспорядках, якобы, имевших место в Тавризе.

Сообщая о том, что в Иранском Азербайджане сохраняется спокойствие и порядок, государственные учреждения функционируют нормально, газета пишет: «Несколько дней тому назад в городах и селах провинции состоялись митинги, на которых были избраны делегаты, направившиеся в Тавриз. Позавчера в Тавриз прибыло около 600 делегатов, которые приняли участие в работе всенародного собрания. Иранского Азербайджана (конгресса). На этом собрании обсуждались вопросы выборов в областные анджумены в соответствии с конституцией Ирана. Во время работы всенародного собрания в городе был полный порядок. Это наглядно свидетельствует о том, что мероприятия демократической партии и всенародного собрания не преследуют никаких других целей, кроме выполнения конституции и обеспечения демократии».

Иранские газеты о статье в «Известиях» «К событиям в Северном Иране»

ТЕГЕРАН, 23 ноября (ТАСС).

21 ноября газета «Ираче Ма» перепечатала статью из «Известий» «К событиям в Северном Иране». Вчера газета «Неджате Иран» опубликовала переданную по московскому радио телеграмму корреспондента ТАСС под заголовком «Репрессии против азербайджанцев в Северном Иране». В своей передовой статье «Неджате Иран» дает смелую и достойную отповедь сообщениям некоторых иностранных органов печати, извращающих действительное положение в Иранском Азербайджане и Курдистане. Прогрессивные иранские круги положительно расценивают статью «Известий», дающую трезвую оценку действительного положения в северных районах Ирана.

Заявление Макнейля о выборах в Греции

ЛОНДОН, 23 ноября (ТАСС).

Как сообщает агентство Рейтер, находящийся в Афинах заместитель английского министра иностранных дел Макнейл заявил сегодня, что новое греческое правительство обязалось провести выборы до марта 1946 года.

Расстрелы демонстраций в Индии

ЛОНДОН, 21 ноября (ТАСС).

Агентство Рейтер сообщает, что 21 ноября в Калькутте полиция открыла огонь по демонстрации, в которой участвовало 2 тысячи студентов. Сведений о числе жертв не поступило.

ЛОНДОН, 22 ноября (ТАСС).

По сообщению агентства Рейтер, сегодня в Калькутте полиция дважды с интервалами через каждые пять минут открывала огонь по большой толпе демонстрантов. Два человека были убиты, более 60 ранено. Эта демонстрация была более крупной, чем состоявшаяся накануне. После стрельбы по толпе были закрыты магазины и прекращено движение.

РАТИФИКАЦИЯ СОВЕТСКО-ЧЕХОСЛОВАЦКОГО ДОГОВОРА О ЗАКАРПАТСКОЙ УКРАИНЕ

ПРАГА, 23 ноября (ТАСС).

Вчера на заседании Временного Национального Собрания Чехословакии были заслушаны доклады комиссии по иностранным делам и конституционной комиссии о ратификации Договора между Союзом Советских Социалистических Республик и Чехословацкой республикой о Закарпатской Украине, подписанного в Москве 29 июня с. г. После выступления нескольких депутатов, одобрявших в своих речах заключение Договора, Временное Национальное Собрание единогласно ратифицировало Договор.

ПРОЦЕСС ГЛАВНЫХ НЕМЕЦКИХ ВОЕННЫХ ПРЕСТУПНИКОВ В НЮРНБЕРГЕ

Вечернее заседание 23 ноября

НЮРНБЕРГ, 23 ноября (ТАСС).

На вечернем заседании Международного Военного Трибунала 23 ноября выступил представитель американского обвинения Додд, посвятивший свою речь германским вооружениям в период после прихода гитлеровцев к власти.

Цитируя богатый документальный материал, в частности документы, захваченные американскими и английскими войсками в Эссене в личном архиве Круппа, обвинитель показывает ту роль, которую сыграли германские концерны и, в частности фирма Крупп, в деле подготовки германской агрессии. Особенно большой в деле экономической подготовки германской агрессии была роль подсудимых Геринга, Шахта, Функа, а также Круппа. Обвинитель цитирует меморандум Густава Круппа, в котором говорится о том, что Гитлер высказал благодарность 25-ти германским промышленникам за активное восстановление германской военной промышленности.

В апреле 1933 года, сказал обвинитель, Густав Крупп выработал план перевода всей германской промышленности на военные рельсы и подчинения ее целям гитлеровского государства. В это время Густав Крупп был председателем союза германских промышленников. В своем меморандуме он прямо рекомендует привести всю немецкую промышленность в соответствии с политическими целями гитлеровской партии. Он выдвигает идею внедрения принципа «фюрерства» во всей промышленности. Этот меморандум лег в основу принятого в 1934 году закона, согласно которому вся промышленность была разбита на отдельные группы, причем во главе каждой из них стал свой «фюрер». В одном из документов, принадлежащих перу Круппа, говорится, что немецкие предприниматели с восторгом встретили все предписания гитлеровской партии.

4 апреля 1933 года, сказал Додд, германское правительство приняло решение о создании совета обороны, в задачу которого входила тайная мобилизация всей экономики и населения для предстоящей войны. На одном из заседаний этого совета обороны подсудимый Кейтель дал строжайшее указание о том, чтобы ни один документ, относящийся к деятельности совета обороны, не был бы потерян. Вопреки заявлению защитника Кейтеля на утреннем заседании о том, что вообще никакого совета обороны фактически не существовало, обвинитель Додд с документами в руках доказывает, что заседания этого совета имели место систематически. В частности, этот совет обороны имел так называемый рабочий комитет. В одном из заседаний этого рабочего комитета, как явствует из документов, участвовали генерал-лейтенант Бек, подсудимый Иодль, генерал-майор Варлимонт и др.

Обвинитель цитирует речь Круппа, произнесенную в январе 1944 года. В этой речи Крупп восхваляет заслуги германской промышленности и, в частности, отмечает, что за время ее нелегальной деятельности, начавшейся уже в 1919 году, была проделана огромная научная и экономическая подготовка к войне. После 1933 года гитлеровцы ставили перед собой задачу—сделать Германию вполне способной к войне. В мае 1935 года был принят закон о создании совета обороны, причем этот закон не был опубликован. Бывший президент рейхсбанка подсудимый Шахт был назначен генеральным уполномоченным по военной экономике. На этом посту он провел многочисленные приготовления к войне, в частности, установил контроль над ввозом и вывозом, ускорил создание запасов стратегических материалов, создал фиктивное общество под названием «Мефо» (Металлфоршунг)—общество по исследованию металлов, которое осуществляло нелегальное финансирование военных приготовлений. Акции этого общества были гарантированы государством и распространялись среди всех предприятий. Это общество предоставило на нужды военной подготовки 12 миллиардов марок. Его акции распространялись также и за границей. Шахт хвастался впоследствии тем, что Германия перевооружилась за счет своих врагов.

Далее обвинитель документально доказывает, что Шахт был сторонником быстрейшей ремилитаризации Рейнской области и захвата Австрии.

Германские концерны, в частности фирма Круппа, активно участвовали в шпионской и пропагандистской работе гитлеровцев за границей. Соответствующие указания получали все заграничные отделения фирмы Круппа. После захвата Австрии Германия удвоила свои усилия в области вооружений. 14 октября 1938 года Геринг заявил, что Гитлер поручил ему осуществить грандиозную программу вооружений, перед которой поблекнет все сделанное до сих пор. Тут же обвинитель привел данные о росте германской стальной продукции, производства синтетических материалов и вооружений.

Обвинитель доказывает, что Шахт вышел в отставку в 1939 году вовсе не из-за разногласий с гитлеровцами. В своем письме генералу Томасу Шахт выражает свое удовлетворение достижениями в области перевооружения Германии. 7 января 1939 года Гитлер писал Шахту: «Ваше имя всегда будет почитаться в связи с той выдающейся роль, которую вы сыграли в области перевооружения Германии».

В конце вечернего заседания выступил следующий представитель американского обвинения Олдермен, который дал заключительную характеристику заговора гитлеровцев против мира и человечества. Он констатировал, что методы, примененные заговорщиками в целях территориальных захватов, носили грязный и подлый характер. Он констатировал далее, что все подсудимые участвовали в осуществлении заговора против мира. Обвинитель дал характеристику основным фазам подготовки гитлеровской агрессии, начиная с 1933 года.

В конце заседания представитель защиты прервал выступление американского обвинителя, потребовал снова предоставления всем защитникам копии цитируемых документов на немецком языке, хотя многие защитники прекрасно владеют английским языком и, кроме того, имеют возможность слушать немецкие переводы всех речей и заявлений, произносимых в зале суда. Представитель американского обвинения заявил, что защитники будут получать копии всех документов.

Следующее заседание Трибунала состоится в понедельник, 26 ноября, так как день 24 ноября отводится для рассмотрения порядка передачи документов защите.

ИЗВЕЩЕНИЯ

26 ноября, в 7 час. 30 мин. веч., в парткабинете горкома ВКП(б) в лектории для самостоятельно работающих по истории ВКП(б) состоится лекция на тему «Основные черты марксистского философского материализма». Читает руководитель лекторской группы горкома ВКП(б) тов. Курсанов.

27 ноября, в 7 час. 30 мин. веч., в парткабинете горкома ВКП(б) для лекторов, докладчиков, агитаторов и пропагандистов состоится лекция на тему «Установление мира во всем мире и интересы миролюбивых народов». Читает кандидат исторических наук тов. Застенкер.

27 ноября, в 9 час. утра, в парткабинете горкома ВКП(б) для советского актива состоится лекция на тему «Избирательная система в СССР и в капиталистических странах». Читает кандидат юридических наук тов. Розмарин.

Ответственный редактор Л. С. ШАУМЯН.

Шахматы

ПОД РЕДАКЦИЕЙ ГРОССМЕЙСТЕРА БОЛЕСЛАВСКОГО

В Москве проходит полуфинал первенства столицы, в котором играют мастера и первокатегорники. В одной из групп на первом месте идет мастер Бронштейн, имеющий $12^1/_2$ очков из 13. Приводим красивое окончание его партии с Рохлиным.

Белые: **Рохлин.**

Черные: **Бронштейн.**

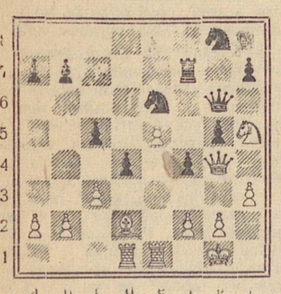

Белые: Крg1, Фg4, Лd1, e1, Сd2, Кh5 пп.: a2, b2, c3, f2, g2, h3, e5 (13).

Черные: Крh8, Фg6, Лe8, f7, Кe6, g8 пп.: a7, b7, c5, d4, f4, g5, h7 (13).

Позиция белых стеснена, ферзь и конь их стоят неудачно. Черные решают партию рядом форсированных ударов

1 ... Кg4—h6
2. Фg4—f3 ...
нельзя 2. Фe2 из-за 2 ... f3
2 ... g5—g4
3. h3:g4 Кe6—g5
4. Фf3—e2 d4—d3
5. Фe2—f1 Кh6:g4

Загнав белого коня в тупик, черные проводят решающую комбинацию.

6. Кh5:f4 Лf7:f4!
7. Сd2:f4 Кg5—f3+
8. g2:f3 Кg4—e3+
9. Крg1—h2 ...

лучше было 9. Сg3, но и это не спасало черных ... Кe3:f1+

10. Лe1:f1 d g6—f5

теперь у черных материальное преимущество и атака, еще последовало 11. Сf4—g3, Фf5:f3 12. Лf1—e1, Лe8—e6, 13. Крh2—g1, Лe6—h6 Белые сдались.

Примечания И. Е. Болеславского.

О ШАХМАТНОЙ КОМПОЗИЦИИ

Шахматная композиция должна быть не менее близка всякому шахматисту, чем практическая игра. Композиция развивает художественное чутье и учит глубже вникать в положение. Композиция поднимает шахматную культуру, знакомит с элементами эндшпиля, с типами комбинации, и расширяет общий шахматный кругозор.

Композиция является самостоятельным разделом в советском шахматном движении и насчитывает в своих рядах десятки тысяч любителей решения шахматных задач и этюдов и несколько сот проблемистов-композиторов, занимающихся составлением задач и этюдов.

В этой статье мы познакомим в сжатой форме с основными принципами составления шахматных задач и этюдов.

Шахматная задача—это такая позиция на шахматной доске, в которой одна из сторон (обычно, белые), начиная, дают другой стороне (черным) мат в установленное условием задачи число ходов.

Вся совокупность ходов белых и черных называется решением задачи. Тот ход, которым белые начинают решение, называется первым или вступительным ходом.

Вступительный ход — строго единственный в задаче. Если к цели (т. е. к мату в установленное или меньшее количество ходов) ведет не один вступительный ход, а два или более, то говорят, что задача имеет два или более решения, которые за исключением одного задуманного автором задачи, называются побочными. Так как побочные решения, по своему существу, коренным образом разрушают весь замысел автора, то при наличии их и вся задача теряет свое значение впредь до исправления.

Начальная позиция задачи должна удовлетворять ряду условий.

1) количество фигур у каждой стороны не более 16; 2) теоретически возможное положение на доске; 3) экономичность, т. е. ни одной лишней фигуры, не участвующей в игре (решении); 4) трудность решения и замаскированность первого хода; 5) не шаховать на первом ходу; 6) не брать фигур первым ходом.

Помимо этого в задаче должна быть какая-то идея, замысел или тонкость.

А. КОЗЛОВ.

(Продолжение в следующем шахматном отделе).

Задача

А. И. Козлов (Свердловск)

Печатается впервые

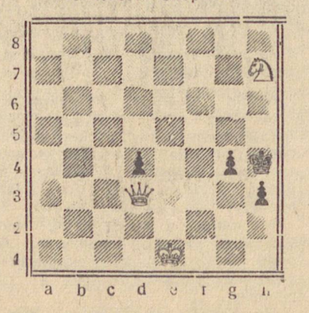

Мат в 3 хода.

Шахматная хроника

Закончился чемпионат Уральского государственного университета. Первое место занял студент второго курса исторического факультета Гохман, второе место—аспирант Шиманов. Третье и четвертое места поделили студент IV курса физмата Коваленко и II курса Виляцер. Победители награждены грамотами и ценными подарками.

В университете организуются кружки по изучению шахматной теории. Кружок шахматистов II и III категории будет вести гроссмейстер Болеславский. Кружок для начинающих—победители университетского первенства. На физико-математическом факультете в кружок записалось 35 девушек.

Государственный театр оперы и балета им. А. В. Луначарского
Сегодня для школ города утро КОНЕК-ГОРБУНОК
вечер ДЕМОН
27-XI ДУБРОВСКИЙ
28-XI БАХЧИСАРАЙСКИЙ ФОНТАН
29-XI КАРМЕН
30-XI СЕВИЛЬСКИЙ ЦИРЮЛЬНИК
Касса открыта с 3 ч. д. Нач. 8 ч. в. Тел. Д1-33-66.

Свердловский государственный драматический театр
Сегодня утро ЖЕНИТЬБА БАЛЬЗАМИНОВА
вечер ПРОФЕССОР ПОЛЕЖАЕВ
27-XI САМОЛЕТ ОПАЗДЫВАЕТ НА СУТКИ

Свердловский государственный театр музыкальной комедии
Сегодня утро СОРОЧИНСКАЯ ЯРМАРКА
вечер ЦЫГАНСКИЙ БАРОН
27-XI ХОЛОПКА

Театр юных зрителей
Сегодня нач. в 12 часов дня, СОН В ЛЕТНЮЮ НОЧЬ
нач. в 7 час. вечера, ВАСИЛИЙ ИВАНОВИЧ

Концертный зал Филармонии
Сегодня **Заключительный КОНЦЕРТ** участников 1-го тура всесоюзного конкурса музыкантов-исполнителей.
Начало в 9 часов вечера.

ГОСЦИРК
Сегодня **три представления**
Начало в 12, 6 и 9 часов вечера.
большие представления, конно-акробатич. аттракцион **Оковнос**.
Русский сплав **Жеребцов**.
Билеты продаются в кассах: в здании Главн. почтамта с 12 до 5 ч. в., в цирке с 2 до 9 ч. в.
По окончанию представления подаются трамваи по всем маршрутам

СЕГОДНЯ В КИНОТЕАТРАХ:
Сильва — ОКТЯБРЬ, МОД, СОВКИНО — Багдадский вор. СТАЛЬ — Сильва. Кинотеатр имени Маяковского. — Весенний вальс. ТЕМП—Непокоренные

Стадион ДИНАМО
Сегодня **ОТКРЫТИЕ КАТКА**

ГОСИППОДРОМ
Сегодня **БЕГА**. Начало в 1 час дня.

Свердловская контора Главкинопроката
ВЫПУСТИЛА НА ЭКРАНЫ КИНОТЕАТРОВ
новую американскую музыкально-лирическую комедию

Сценарий—Брюс **Манинг** и Феликс **Джексон**. Режиссер—Генри **Костер**. Музыка Роберта **Штольца**.
В РОЛЯХ: Илонка Толнэй—Динна **Дурбин** (героиня фильмов «Сто мужчин и одна девушка» и «Сестра его дворецкого»).
Гарри Мартэн—Роберт **Каммингс**. Булочник Тэшек—**Сакалл**.
Производство американской кинофирмы „Универсал".

ЖИВОПИСНЫЕ и СКУЛЬПТУРНЫЕ МАСТЕРСКИЕ
Свердловского отделения Художественного фонда СССР
ПРИНИМАЮТ ЗАКАЗЫ НА ВСЕВОЗМОЖНЫЕ ЖИВОПИСНЫЕ и СКУЛЬПТУРНЫЕ РАБОТЫ
картины жанровые, портреты, пейзажи, натюрморты, фигуры, бюсты, барельефы из мрамора и глины, внутреннее и наружное оформление зданий, оформление постоянных и временных выставок и т. п.
Заказы выполняются лучшими мастерами Свердловского Союза советских художников.
Кроме того, в выставочном помещении мастерских **имеется большой выбор готовых произведений:** ПЕЙЗАЖЕЙ, ПОРТРЕТОВ, НАТЮРМОРТОВ и КОПИЙ КАРТИН.
Г. Свердловск, улица Карла Маркса, 31. Телефон Д1-42-69 и Д1-36-28.

Свердловская контора треста „РОСТОРФРАЗВЕДКА"
ПРИНИМАЕТ ЗАКАЗЫ
на выполнение работ по разведке торфяных массивов и проектированию торфопредприятий.
Адрес конторы: г. Свердловск, ул. Розы-Люксембург, 60, тел. Д1-97-33.

К СВЕДЕНИЮ АБОНЕНТОВ РАДИОУЗЛОВ
города Свердловска и Свердловской области
Областная дирекция радиотрансляционных сетей
доводит до сведения абонентов области и гор. Свердловска о том, **что срок внесения абонентной платы за четвертый квартал 1945 г. истекает 1 декабря с. г.**
Во избежание штрафов и отключения радиоточек **предлагается** всем абонентам области и города **немедленно погасить задолженность.** Гражданам, пользующимся незарегистрированными радиоточками, немедленно зарегистрировать таковые и получить абонентские книжки—абонентам области в районных радиоузлах, абонентам города—в главном почтамте, окно № 23 с 9 час. до 20 часов ежедневно.

ВНИМАНИЮ ГРАЖДАН—ВЛАДЕЛЬЦЕВ СКОТА и СТРОЕНИЙ
1 ноября 1945 г. истек последний срок взноса платежей по обязательному окладному страхованию за 1946 г.
После указанного срока невнесенные платежи взыскиваются, с начислением пени, в бесспорном порядке.
Озаботьтесь немедленным погашением просроченных платежей.
Платежи принимаются: в городах и рабочих поселках—отделениями Госбанка, работниками Госстраха и страховыми агентами, в сельских местностях—налоговыми агентами.
Свердловское областное управление ГОССТРАХА.

ПРИЕМ ОБ'ЯВЛЕНИЙ и РЕКЛАМ
ЕЖЕДНЕВНО
с 10 часов утра до 4 часов вечера, улица Ленина, 47, 4-й этаж, комната 84.
Телефон **Д1-06-47.**

МАЛЯВИН Борис Михайлович, проживающий в г. Свердловске, ул. Дзержинского, 2, возбуждает судебное дело о расторжении брака с его женой МАЛЯВИНОЙ Беллой Бенциановной, проживающей в г. Свердловске, ул. Спичечников, 19, кв. 10. Дело будет рассматриваться в народном суде 2-го участка Молотовского района г. Свердловска.

БАБЕНКО Петр Алексеевич, проживающий в г. Свердловске, ул. Декабристов 10, под'езд 17, кв. 131, возбуждает судебное дело о расторжении брака с его женой БАБЕНКО Ариадной Ильиничной, проживающей в г. Кунцево, ул. Горького, 14. Дело будет рассматриваться в народном суде 3-го участка Октябрьского района гор. Свердловска.

Адрес редакции: Свердловск, ул. Ленина, 47, 4-й этаж. Телефоны редакции: ответственный редактор Д1-19-07, зам. ответственного редактора Д1-43-07, ответственный секретарь и секретариат Д1-28-03, отдел партийной жизни Д1-89-39, отдел пропаганды Д1-38-82, промышленно-транспортный отдел Д1-82-86, Д1-39-10, сельхозотдел Д1-17-62, отдел писем Д1-39-76, Д1-35-94, отдел культуры и быта Д1-43-09, отдел информации Д1-34-05, стенографистки Д1-30-71, зав. издательством Д1-29-50, отдел об'явлений Д1-06-47.

НС27723. Газетно-журнальная типография издательства «Уральский рабочий», Свердловск, ул. Ленина, 47. Заказ № 4101.