XXIX ГОД ИЗДАНИЯ
№ 274 (9084)
ЦЕНА НОМЕРА 20 КОП.

Газета выходит ежедневно кроме понедельника

Пролетарии всех стран, соединяйтесь!

УРАЛЬСКИЙ РАБОЧИЙ

ОРГАН СВЕРДЛОВСКОГО ОБЛАСТНОГО И ГОРОДСКОГО КОМИТЕТОВ ВКП(б), СВЕРДЛОВСКОГО ОБЛАСТНОГО И ГОРОДСКОГО СОВЕТОВ ДЕПУТАТОВ ТРУДЯЩИХСЯ.

СРЕДА 21 НОЯБРЯ 1945 г.

XXV пленум Свердловского обкома ВКП(б)

15—19 ноября состоялся XXV пленум Свердловского обкома ВКП(б).

Пленум обкома ВКП(б) обсудил вопросы:

1. О массово-политической работе среди населения.

Докладчик секретарь обкома ВКП(б) по пропаганде и агитации тов. **Пустовалов.**

2. О производстве товаров широкого потребления в городах и районах области.

Докладчик секретарь обкома ВКП(б) тов. **Панин.**

3. О работе мишинно-тракторных станций.

Докладчик секретарь обкома ВКП(б) тов. **Ситников.**

По всем вопросам пленум принял соответствующие постановления.

Массово-политической работе — большевистский размах

Навсегда разгромив фашистские очаги военной опасности на Западе и Востоке, наша страна переключила свои силы на мирное социалистическое строительство. Теперь «мы должны взяться за решение коренной задачи тыла под'ему народного хозяйства, чтобы в несколько лет значительно превзойти довоенный уровень хозяйственного развития страны и обеспечить значительное повышение жизненного уровня всего населения». Такова сталинская программа нашей работы на ближайшие годы, четко сформулированная товарищем Молотовым в докладе о 28-й годовщине Великой Октябрьской социалистической революции.

Большевистская партия и весь советский народ готовятся сейчас к новым выборам в Верховный Совет СССР, «видя в них важнейшее проявление советской демократии и еще одно могучее средство сплочения нашего народа и дальнейшего укрепления Советского государства» (Молотов).

Большевистская партия и весь советский народ готовятся сейчас к осуществлению четвертой Сталинской пятилетки, предусматривающей полное восстановление народного хозяйства районов СССР, подвергавшихся немецкой оккупации, послевоенную перестройку народного хозяйства и дальнейшее развитие всех районов СССР, в результате чего должен быть значительно превзойден довоенный уровень развития народного хозяйства СССР.

Закрепить всемирно-историческую победу, завоеванную в напряженной, героической борьбе всего советского народа под гениальным водительством великого Сталина,—вот благородная, вот самая важная наша задача. Ее осуществление открывает нам путь к новому, невиданному расцвету сил Советского Союза, к небывалому размаху социалистического строительства, к дальнейшему повышению жизненного уровня нашего народа.

Испытание, которое прошла в огне Великой Отечественной войны вся наша страна, было испытанием и для Сталинского Урала. И уральцы доказали, что они являются достойными сынами Родины, беззаветно преданными великой партии Ленина—Сталина. В умелых руках рабочих, колхозников и интеллигенции промышленность, сельское хозяйство, наука и культура Сталинского Урала с первых дней Великой Отечественной войны надежно служили фронту и внесли неоценимый вклад в дело завоевания победы Советского Союза над злейшими врагами человечества.

Первые послевоенные месяцы также свидетельствуют о том, что большевики и все трудящиеся Свердловской области добросовестно взялись за осуществление политических и хозяйственных задач мирного строительства.

Сегодня мы печатаем информационное сообщение о работе 25 пленума Свердловского обкома ВКП(б). Вопросы, обсужденные пленумом обкома—насущные, жизненные вопросы нашей нынешней работы.

Первый вопрос—«О массово-политической работе среди населения»—имеет важнейшее значение всегда, и особенно в период подготовки к выборам в Верховный Совет СССР.

Нашему народу предстоит избрать высший орган социалистического государства—Верховный Совет СССР—на основе самой демократической в мире Конституции.

Великий Ленин говорил: «Наша революция отличается от всех предыдущих революций именно тем, что она подняла жажду строительства и творчества в массах». Советский социалистический строй держится на широком вовлечении всего населения страны в активную творческую деятельность на всех участках жизни, борьбы и строительства.

Избиратели задают и будут задавать нашим агитаторам и пропагандистам тысячи самых разнообразных вопросов и они должны получать ответы на все эти вопросы — ответы прямые, правдивые, исчерпывающие.

Товарищ Сталин еще в 1936 году говорил, что «Всеобщие, равные, прямые и тайные выборы в СССР будут хлыстом в руках населения против плохо работающих органов власти». Следовательно, избирательная кампания призвана содействовать дальнейшему улучшению всей нашей работы. Одновременно в дни избирательной кампании партия усилит свою работу по воспитанию народа.

Советское государство, — говорит товарищ Молотов, — единственное в мире государство, в обязанность которого входят задачи политического воспитания народа в духе защиты интересов мира во всем мире, в духе установления дружбы и сотрудничества между народами. Особая ответственность за дело политического воспитания народа, естественно, лежит на большевистской партии. Ни одно государство, ни одна партия в мире таких функций не выполняет и не может выполнять.

Вот почему в дни избирательной кампании, когда активность трудящихся поднимается, массово-политическая работа среди всех слоев населения приобретает еще большее значение. На армию пропагандистов и агитаторов ложится огромная ответственность за то, чтобы все трудящиеся нашей страны приняли участие в избирательной кампании с глубоким пониманием общности, единства интересов партии, правительства и народа, с ясным сознанием важности и обязательности личного участия каждого советского человека в большой и малой работе по строительству коммунистического общества.

Ответственные, почетные задачи ложатся на плечи наших агитаторов и пропагандистов, призванных давать трудящимся ответы на многочисленные вопросы о жизни всего мира, нашей страны, области, города, района. Что может быть благодарнее, почетнее роли проводника, глашатая ленинско-сталинских идей. Роль бесспорно, самая благодарная, самая почетная. Но успешное выполнение ее требует знаний и мастерства. Вот почему партийные комитеты обязаны проделать огромную и кропотливую работу по подбору кадров агитаторов и пропагандистов, по подготовке их, постоянному инструктированию и вооружению необходимыми материалами.

Партийные кабинеты, агитпункты и все другие центры агитационно-пропагандистской и культурно-просветительной работы, комсомол и профсоюзные органы, печать и радио в основу всей массово-раз'яснительной работы должны положить гениальные сталинские труды и, в первую очередь, его книгу «О Великой Отечественной войне Советского Союза», доклад «О проекте Конституции СССР», речь на собрании избирателей 11 декабря 1937 года в Москве, а также доклад товарища Молотова «О 28-й годовщине Великой Октябрьской социалистической революции».

Пленум обкома ВКП(б) разработал широкую программу мероприятий, обеспечивающих правильную организацию и широкое развертывание массово-политической работы среди трудящихся, мобилизацию их на выполнение больших и ответственных задач, стоящих перед советским государством. Пленум обязал партийные организации тщательно и всесторонне подготовиться к выполнению плана четвертой Сталинской пятилетки и к выборам в Верховный Совет СССР, провести выборы с большевистской организованностью и на высоком идейно-политическом уровне. Пленум поставил важнейшую задачу —в оставшееся до конца года время полностью выполнить обязательства, взятые нами в священной клятве уральцев товарищу Сталину и в конце года по славной традиции всенародно отчитаться перед любимым вождем.

И нет сомнения, что свердловские большевики, преданные до конца Ленинско-Сталинскому Центральному Комитету ВКП(б), придут к выборам монолитными, стройными рядами и оправдают доверие Родины, большевистской партии, нашего гениального вождя и учителя товарища Сталина.

Соревнование за честь первыми подписать годовой отчет уральцев вождю

Последователи Булатовой на трубном заводе

КАМЕНСК-УРАЛЬСКИЙ, 20 ноября (по телефону от соб. корр.). Мастер подал молодому токарю Полякову несложный чертеж и предложил выточить деталь. Паренек удивленно вскинул брови:

— Я в чертежах не разбираюсь...

— Тогда сделайте резьбу на одном кольце.

— Что вы? Я могу только делать обточку, а для резьбы мой станок не годится.

И тогда мастер, скрывая улыбку в седых усах, молча встал сам за станок и в течение нескольких минут нарезал резьбу на кольце. А токарь стоял в сторонке и густо краснел от смущения.

Этот случай был обсужден на цеховом собрании. Никто из выступающих не обвинял токаря Полякова. А комсорг тов. Зингерман сказал:

— Полякова выучили делать только одну операцию—обточку, и немудрено, что с резьбой он не сумел справиться. Ведь, ему никто не помог стать универсалом. Иначе работает комсомолка Галина Булатова, о которой много говорили на собрании стахановцев города Свердловска. Она и ее подруги изучили все 11 операций обработки деталей. Вот к такому совершенному знанию своего дела и призывает нас собрание стахановцев Свердловска.

Почин Булатовой заинтересовал молодых токарей Синарского трубного завода. В их сердцах загорелось стремление овладеть мастерством своей профессии. На собрании было решено наладить цеховую техучебу, сочетав ее с практической работой за станком. Каждый молодой рабочий обязался научиться изготовлять детали по чертежам.

Такое же собрание прошло в труболитейном цехе. Здесь молодежь решила в течение месяца повысить свою специальность на один разряд и освоить смежную операцию. Комсомолка Валуева, выполняющая две операции, взялась овладеть третьей. Ее примеру последовали все молодые шишельники.

В цехе ширпотреба, руководимом тов. Иткиным, многие работницы умеют делать только сверловку, но не научились гнуть спинки кроватей. Узнав о почине Булатовой, девушки решили овладеть и этой смежной операцией, чтобы потом подменять друг друга. Мастера Зыбин и Романенко вызвались помочь работницам приобрести новые производственные знания.

На Синарском трубном заводе организуются технологические школы. В них молодые рабочие научатся разбираться в чертежах и глубоко изучат все особенности своей профессии.

И. ПОТОЦКИЙ.

По примеру стахановцев Свердловска

РЕВДА, 20 ноября (по телефону). Во всех цехах Ревдинского метизно-металлургического завода с большой активностью проходит обсуждение обращения стахановцев Свердловска о развертывании соревнования за честь первыми подписать годовой отчет товарищу Сталину.

На собрании мартеновцев цеха, где начальником тов. Гольбец, выступили сталевары тт. Чуркин, Журавлев. Оба они взяли обязательство—до конца года выпустить не менее, чем 10 скоростных плавок. Начальник цеха тов. Гольбец заявляет: «Несмотря на то, что мы работаем в этом году на одной печи, дадим стали на 10 процентов больше, чем в прошлом году, когда работали на двух.

Начальник прокатного цеха тов. Фельдман заявил:

— Годовой план мы выполним не позднее 10 декабря вместо 20 декабря по обязательству.

И прокатчики это подтверждают практическими делами: позавчера они выдали сверх плана 60 тонн проката, вчера—54 тонны проката.

Начальник метизного цеха тов. Каневский говорил, что в этом году цех даст сверх плана товаров ширпотреба не менее, чем на 400 тысяч рублей.

Ф. КУРБАТОВ.

СЛОВО ДЕЛЕГАТА ОБЩЕГОРОДСКОГО СТАХАНОВСКОГО СОБРАНИЯ

Лишь только начался обеденный перерыв, начальник слесарно-механического цеха Свердловского авторемонтного завода тов. Лексаков пригласил людей на собрание:

— Сегодня Симанович расскажет нам о городском собрании стахановцев.

Этого сообщения рабочие ждали с большим интересом. Быстро покончив с обедом, они собрались возле токаря Симановича.

— Слет произвел на меня большое впечатление. Прошел он хорошо. Много замечательных людей нашего города поделилось там опытом своей работы. Многое я почерпнул из их рассказов о том, как лучше организовать труд.

— Вы знаете, что наш цех в октябре досрочно закончил производственный план и вышел на первое место по заводу. Надо сделать так, чтобы в ноябре и декабре мы сработали еще лучше и завоевали право первыми подписать рапорт вождю. Ведь именно к этому призывают участники собрания стахановцев всех трудящихся области.

— На собрании я услышал о ценном почине Галины Булатовой. Ее бригада подала пример, как надо овладевать всеми операциями на потоке. Я думаю, что нам надо подхватить ее предложение и совершенствоваться в своих профессиях.

Товарищ Молотов в своем докладе о 28-й годовщине Октября указал нам на необходимость повышения технического уровня нашей промышленности и создания высококвалифицированных технических кадров.

Токарь Симанович совсем недавно обучил молодого рабочего своей профессии. На этом собрании он обязался взять шефство над другим новичком.

Вслед за лучшим токарем завода слово попросил тов. Вольфсон:

— Совсем недавно я был учеником, а теперь токарь третьего разряда. Самостоятельно выполняю наряды. Все же опыта у меня мало, а технических знаний еще меньше. Хочу, как Галина Булатова, изучить досконально свое дело. Пусть на нашем переделе организуют кружки техминимума. Я с радостью буду учиться дальше.

Токари станочного передела единодушно решили: для того, чтобы в цехе не было отстающих, прикрепить неопытных товарищей к испытанным стахановцам; организовать в цехе техническую учебу. Выполнять не только токарную обработку детали, но и шлифовку ее, освоив для этой цели работу, на близком по типу к токарному, шлифовальном станке.

В. КИРИЛЛОВА.

Работать без перебоев

Механик-наладчик папиросно-набивного цеха Свердловской табачной фабрики тов. Козлов собрал членов своей бригады и рассказал им о том, как тагильская стахановка Галина Булатова совершенствует свои знания.

Рассказ его вызвал большой интерес. Работницы тт. Пиличева, Клименко, Титова и другие решили так освоить свои машины, чтобы самим регулировать их ход. Для этой цели бригада взялась организовать в своем цехе техническую учебу.

— Сейчас закапризничает машина, —сказала тов. Пиличева,—а мы не знаем что с ней делать. Стоим и ждем, когда подойдет наладчик. А вот начнем учиться, узнаем секреты механизмов и сами будем выправлять все неполадки. Тогда не станет в нашей работе перебоев.

ОСВАИВАЮТ НЕСКОЛЬКО ОДНОРОДНЫХ ОПЕРАЦИЙ

Живым, конкретным делом отвечает коллектив завода, где главным инженером тов. Давыдов, на обращение городского собрания стахановцев. Здесь создается сто тридцать пять комплексных бригад, которые изучают несколько однородных операций. Первая такая бригада станочников создана в цехе, которым руководит тов. Матвеев. Бригадир тов. Ялыгин и его товарищи осваивают семь операций по изготовлению трех деталей электрического патрона.

В ответ на обращение собрания стахановцев лучшие люди завода дают высокую выработку. Фрезеровщик Власов в четыре раза перекрыл задание. 500 процентов производительности труда дал токарь Куракин.

СОРЕВНОВАНИЕ НА ЗАГОТПУНКТЕ

ЗАЙКОВО, 20 ноября (по телефону). Состоялось собрание рабочих и служащих Худяковского пункта Заготзерно. Они обсуждали доклад товарища Молотова на торжественном заседании Московского Совета 6 ноября 1945 года. После читки доклада начались оживленные выступления.

— Тов. Молотов призывает нас быстрее залечить раны, нанесенные войной,—сказал комсомолец лаборант Александр Шихо —Я обязуюсь сверх заданной нормы приготовить 600 пудов высокосортного зерна, довести его до кондиции по влажности и сортности.

Участники собрания горячо поддержали тов. Шихова. Они решили широко развернуть социалистическое соревнование за честь первыми подписать отчет товарищу Сталину.

Комсомольцы Пономарев и Витковский, лаборант, кандидат партии тов. Максимова, заведующий пунктом тов. Свалов и многие другие решили к торжественному дню подписания отчета любимому Сталину подготовить каждому не менее 600 пудов зерна.

240 пудов зерна отличного качества сверх сменного задания рабочие Худяковского пункта уже подготовили

МОЖНО ДАТЬ БОЛЬШЕ ПРОДУКЦИИ

В ответ на доклад товарища Молотова стахановцы карьероуправления Свердпромстроя Бухареев, Гашев, Жорин и Ямусь заявили:

—Мы организуем свой труд так, чтобы каждая минута была высокопроизводительной.

Свое слово они с честью выполняют. Ежедневно патриоты вдвое-втрое перекрывают сменные нормы. В целом карьероуправление хорошо справляется со своей программой, но показатели были бы еще выше, если бы железнодорожный отдел Свердпромстроя, которым руководит тов. Чекмарев, не подводил нас. Вместо 13 вагонов порожняка он дает ежедневно 3—6 вагонов.

Н. ГЕРАСИМОВ.
Секретарь парторганизации карьероуправления.

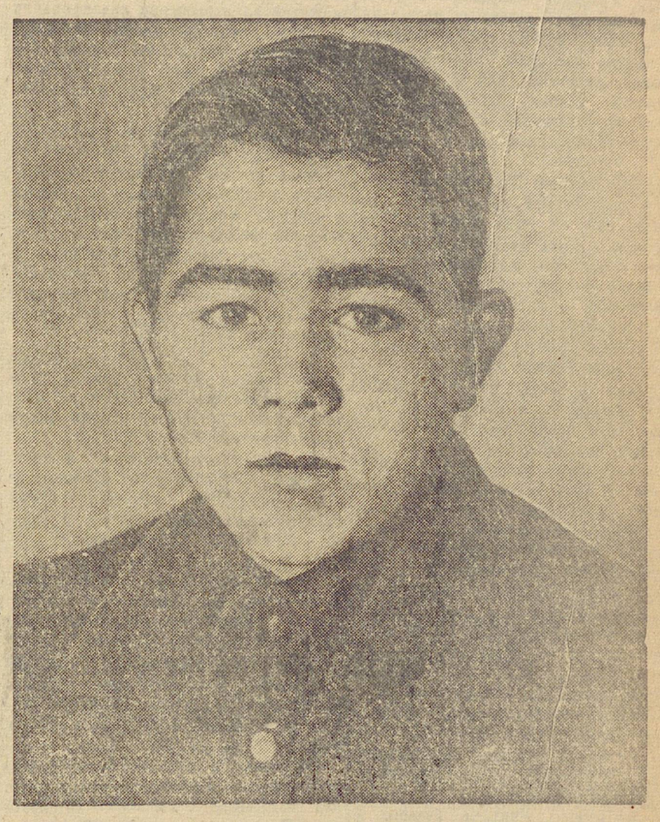

А. И. Родионов—возчик хлеба колхоза им. Ленина Беловодского сельсовета Каменского района. Колхоз полностью рассчитался с государством и сдал 300 центнеров хлеба сверх плана. Весь этот хлеб вывез А. И. Родионов. Колхоз премировал возчика.

Фото Г. Попова.

Подготовка к выборам в Верховный Совет СССР

Короткие сообщения с мест

ТАБОРЫ. Во всех 19 сельсоветах района агитаторы раз'ясняют населению Избирательный закон. Населенные пункты разбиты на десятидворки, к каждой из них прикреплен агитатор. Агитаторы Чернавского, Кузнецовского и Оверинского советов уже познакомили колхозников с Положением о выборах в Верховный Совет СССР и теперь проводят беседы по раз'яснению Сталинской Конституции. В Чернавском сельсовете работой агитаторов умело руководит секретарь территориальной партийной организации М. Чернавский. Большим уважением колхозников пользуется в сельхозартели «Свобода», Кузнецовского совета агитатор тов. Васькина, артельный счетовод. Она регулярно проводит беседы о Сталинской Конституции, о «Положении о выборах», читает газеты. Т. Васькина ознакомила всех колхозников с докладом тов. Молотова о 28-й годовщине Великой Октябрьской социалистической революции..

МАХНЕВО. Райком ВКП(б) провел инструктивные собрания с агитаторами, секретарями парторганизаций и председателями сельсоветов и колхозов о подготовке к выборам в Верховный Совет СССР. Теперь в селах и деревнях района 223 агитатора ведут среди избирателей агитационно-массовую работу. На-днях в колхозы выехало дополнительно 55 человек из числа районного партийного актива. Они проведут раз'яснение доклада тов. Молотова.

ВЕРХОТУРЬЕ. В районном центре за последние дни проведено 99 бесед по раз'яснению Избирательного закона. На них присутствовало 5170 человек. На доклад о Конституции СССР собралось 671 человек.

Кроме того, в районе работают 39 кружков по изучению Сталинской Конституции. В кружках занимаются 1572 человека.

На лесозаводе «Пролетарий», при райсовете и центральной библиотеке организованы справочные стены. В организации массовой работы активное участие принимают депутаты советов. Тов. Дерябин, например, в далеком Отрадновском совете возглавил агитколлектив и регулярно проводит беседы.

Для массовой работы агитаторы и депутаты советов используют красные уголки, избы-читальни, здания сельсоветов и школ.

КУШВА. Партийный кабинет провел второе совещание секретарей парторганизаций и руководителей агитколлективов Кушвы, Верхней Туры и Нижней Баранчи, посвященное подготовке к выборам. На совещании товарищи обменялись опытом работы. На Гороблагодатском руднике,—говорил парторг ЦК ВКП(б) тов. Тулаев, — в цехах, общежитиях и жилых домах работают 137 агитаторов. В 42 кружках, созданных на руднике и в поселке, проведено 150 бесед, на них присутствовало около 3 тысяч человек. В горняцком клубе организуется центральный агитпункт. В нем ежедневно дежурят консультанты.

Партком Гороблагодатского рудника помимо лекций о Конституции СССР, правах и обязанностях избирателей, провел вечер вопросов и ответов.

С короткими отчетами о том, как они готовятся к выборам на совещании выступил заместитель секретаря парткома Кушвинского металлургического завода т. Соколов, заместитель секретаря парткома Верхне-Туринского завода тов. Жданко, руководитель агитколлектива Баранчинского завода тов. Киссельман и другие.

Приступили к оборудованию избирательных участков

П.-САЛДА (по телефону от соб. корр.). Утверждены границы избирательных участков. В городе и районе их будет 21. В связи с этим на участках подбираются здания для избирательных комиссий и идет подготовка к оборудованию этих помещений.

На всех участках развертывается агитационно-массовая работа с населением. Для изучения «Положения о выборах» и Сталинской Конституции на предприятиях, в колхозах и в учреждениях уже организовано 63 кружка.

Е. ДАНИЛОВ.

В ВЦСПС

ИТОГИ СМОТРА САНИТАРНОГО СОСТОЯНИЯ ПРЕДПРИЯТИЙ ОБЩЕСТВЕННОГО ПИТАНИЯ И ТОРГОВЛИ

Закончился проведенный профсоюзными организациями и государственной санитарной инспекцией массовый смотр санитарного состояния предприятий общественного питания и торговли. За время смотра только в РСФСР и УССР проверено 50 тысяч столовых, буфетов, магазинов, пекарен, баз и складов. Во многих из них произведен ремонт, улучшено санитарное состояние.

Секретариат ВЦСПС, обсудив итоги смотра, отметил, что руководители некоторых предприятий не ведут борьбы с фактами грубого нарушения элементарных требований санитарии. Для устранения этих недостатков проводится ряд мероприятий. До конца года на шахтах комбината «Москвауголь» будет построено 10 новых столовых и 8 магазинов, капитально отремонтированы предприятия общественного питания и торговли комбинатов «Ростовуголь» и «Карагандауголь».

В течение ноября и декабря фабрично-заводские и местные комитеты проведут совместно с хозяйственными организациями проверку работы предприятий общественного питания в зимних условиях. (ТАСС)

22 и 23 ноября 1945 года, в 5 часов вечера, в помещении Госфилармонии созывается 39-я сессия Свердловского городского совета депутатов трудящихся.

Повестка дня:

1. О мероприятиях по усилению общественного порядка в городе,
2. О состоянии всеобуча и воспитательной работы в школах.

ИСПОЛКОМ ГОРСОВЕТА.

По родной стране

(Телеграммы ТАСС и материалы областных газет)

ВОСТОЧНЫЕ СВЯЗИ Л. Н. ТОЛСТОГО

19 ноября состоялось совместное заседание работников государственного музея Л. Н. Толстого и московской группы института востоковедения Академии наук СССР, посвященное 35-летию со дня смерти великого русского писателя. Научный сотрудник музея-усадьбы «Ясная поляна» А. И. Ларионов сделал доклад о восточных связях Л. Н. Толстого.

Толстой проявлял глубокий интерес к философии Востока, особенно Китая и Индии, он изучил Конфуция, Лао-Цзы и буддизм, причем, его интересовала не догматическая и культовая сторона учений, а, главным образом, моральная. Отдельные элементы философии классиков Востока вошли в философские и публицистические произведения Толстого. Творчество его оказывало большое влияние на общественную мысль и литературу восточных стран. Произведения гениального художника переведены на все главнейшие восточные языки. В 1944—1945 гг. в Китае вышел новый перевод «Войны и мира», впервые издана на китайском языке «Анна Каренина».

Первый тур Всесоюзного конкурса вокалистов и музыкантов-исполнителей

В Большом зале Саратовской консерватории начался первый тур Всесоюзного конкурса вокалистов и музыкантов-исполнителей. В конкурсе принимают участие 60 артистов Саратова, Куйбышева, Горького, Пензы, Ростова-на-Дону, Грозного и других городов. Конкурс продлится десять дней. Лучшие исполнители выедут на конкурс в Москву.

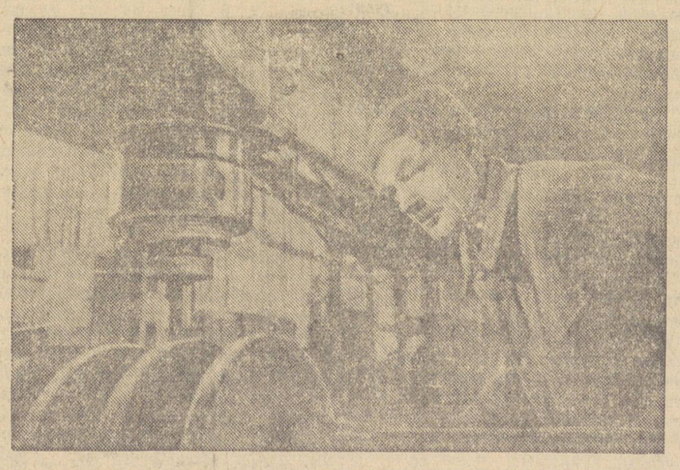

Старый путиловец—участник штурма Зимнего дворца в 1917 г., фрезеровщик Кировского завода А. НИКОЛАЕВ. Продолжая самоотверженно трудиться на родном заводе, он выполняет нормы на 150 процентов.

Фото Г. Конюшалова (Фотохроника ТАСС).

ВОССТАНОВЛЕНИЕ ИСТОРИЧЕСКИХ ПАМЯТНИКОВ НОВГОРОДА

В Новгороде ведутся работы по восстановлению исторических памятников—башен древнего Кремля, ансамбля софийского собора и других. Заканчивается устройство шатров над Ефимьевской и Дворцовой башнями и над замечательным памятником XII века—церковью Спаса-Нередицы, разрушенной немцами.

Закончено укрепление стены звонницы софийского собора. Вновь выложена разрушенная торцевая стена домика при этой звонице—одной из древнейших новгородских построек.

Поликлиника для инвалидов Отечественной войны

В городе Кургане началось оборудование областной поликлиники для инвалидов Отечественной войны. В поликлинике будут кабинеты по торфолечению, электролечению и механотерапии (врачебной гимнастике). При поликлинике будет собираться врачебно-контрольная комиссия для инвалидов.

ПЕРВАЯ МАРИУПОЛЬСКАЯ СТАЛЬ

Четыре месяца назад выдала первый чугун возрожденная доменная печь № 3 завода «Азовсталь»—крупнейшая домна на юге. Сегодня строители и металлурги одержали еще одну производственную победу—вступила в строй действующих мартеновская печь № 1.

Действующий мартеновский цех завода «Азовсталь» представляет собой наиболее современный мартеновский цех Союза. Здесь имелось шесть печей, мощностью в 350—500 тонн каждая. Печь № 1—одна из крупнейших, ныне действующих на юге мартеновских печей.

Одновременно с печью № 1 закончено восстановление такой же по мощности мартеновской печи № 2. При восстановлении этих печей значительно расширен шихтовый двор, реконструированы различные завалочные краны, которые теперь представляют более современные агрегаты, чем раньше.

Крупнейший на юге мариупольский завод «Азовсталь» снова дает чугун и сталь. В ближайшее время здесь вступит в строй вторая по счету 350-тонная мартеновская печь. Полным ходом восстанавливаются мартеновская печь № 3 и крупнейшая доменная печь № 4; ведется строительство здания и скоро начнется монтаж оборудования прокатного цеха, где будут установлены блюминг и рельсо-балочный штанг.

Всесоюзный женский шахматный турнир

20 ноября в Москве начинается Всесоюзный женский шахматный турнир. Он совпадает с 20-летием первого подобного соревнования в Ленинграде, положившего начало развития шахматного движения среди женщин. Два десятилетия назад в чемпионате участвовало 6 шахматисток, ныне звания чемпиона СССР будут добиваться 24 шахматистки—представительницы Москвы, Ленинграда, Киева, Свердловска, Тбилиси, Баку, Ташкента, Риги и других городов.

Особый интерес нынешнему турниру придает участие в нем чемпиона 1938 года Ольги Рубцовой и чемпиона Латвии Мильды Лаубэр, одной из сильнейших шахматисток мира.

Кружок рукоделия в детском доме

В Барнаульском 8-м детском доме организован кружок рукоделия, которым руководит воспитательница детского дома В. А. Балаганская. Дети шьют платья, постельное белье, простегивают одеяла. Воспитанницы-старшеклассницы Клара Буреева и Эля Попова вышивают салфетки, подушечки и носовые платки. Галя Жигалова и Маша Тарабарская—мастера по вязанию кофточек, рукавичек, шапок. Учащиеся младших классов Лида Натькина, Валя Кульваментьева, Люся Донкушина и Лида Красильникова прекрасно делают цветы. Рукоделием девочки занимаются в оборудованной мастерской.

За два последних года воспитанницы выполнили большой военный заказ—они сшили три тысячи предметов одежды для бойцов Красной Армии.

О Михаиле Кузьмине и других последователях Галины Булатовой

Богат Уралмаш знатными людьми. Слава о них идет далеко за пределами Урала. Теперь к этой плеяде знатных прибавилось еще одно имя—Михаила Кузьмина, который, как и известная стахановка Галина Булатова, стал на заводе заглавной в борьбе за овладение мастерством своей профессии.

Прибыл Михаил Кузьмин на Уралмаш в грозные дни 1941 года из Брянска. Был он тогда фрезеровщиком 4 разряда и умел работать только на одном станке — вертикально-фрезерном. Здесь его поставили на продольно-фрезерный четырехшпиндельный станок отечественной марки, на котором Кузьмин никогда ранее не работал.

Кропотливо Михаил Кузьмин изучал все детали. И тогда уже зародилась у него мысль — в совершенстве овладеть своей профессией, стать фрезеровщиком-универсалом, суметь работать на всех фрезерных станках, имевшихся на участке. А станки прибывали все новые и новые. Были здесь вертикально-фрезерные, горизонтально и продольно-фрезерные.

Одновременно прибывали и новые люди, молодые, пытливые юноши и девушки. А Кузьмин стал уже «старичком» и новички величали его по имени и отчеству — Михаилом Петровичем.

Однажды подошел к нему мастер:

— Бригаду будем создавать из новичков. Тебя — бригадиром.

— Куда мне, Аркадий Григорьевич, бригадой руководить! Мало еще знаю. Самому учиться надо.

— Это верно. Учиться будешь и молодежь поучишь.

И стал Кузьмин бригадиром. Учил молодежь, учился и сам, вырастая в мастера своего дела. А фрезерные станки—не простые. И имеют они различное устройство.

Сколько чертежей изучил Кузьмин, сколько книг и брошюр по своему делу прочитал! Любимым чтением его стали книги Ивана Гудова и других знатных фрезеровщиков. Если где-либо в цехе или в клубе лекция по фрезерному делу, встретите там Михаила Кузьмина, сидит он в уголке и тщательно записывает в тетрадку. А сколько часов провел он с мастером Перезерзевым, с цеховыми инженерами, разбирая с ними чертежи, пытливо расспрашивая, впитывая в себя все новые и новые знания по любимому делу!

Кончилась война. Трижды орденоносный Уралмашзавод получил новые, сложные заказы по изготовлению гражданской продукции. Нужны были квалифицированные люди, владеющие своей профессией в совершенстве. Вот тогда-то Кузьмин и собрал свою бригаду.

— За годы войны мы многому научились, — сказал он. — Каждый из нас свой станок знает неплохо, даже по два-три станка кое-кто из нас освоил. А теперь этого мало. Работа пойдет разнообразная, заказы индивидуального производства. Больше знать надо, в чертежах разбираться, читать их свободно, приспособление изучить и инструмент фрезерный. Следует и общеобразовательный уровень поднять —среднего образования добиться...

Фрезеровщики начали учиться, настойчиво, изо дня в день. В перерыв, пообедав, в красном уголке проводят стахановскую школу. Вечером—технический кружок, либо лекция, либо практические занятия у станков. Уже в сентябре достигли они замечательных результатов.

В бригаде Кузьмина 10 человек. Пять из них к этому времени получили 5 разряд. Бригадир мог работать на двенадцати сложных фрезерных станках, освоил двенадцать операций обработки различных деталей. Виктор Тужиков, Евгений Новоселов, Федор Жиков, Андрей Матюшин и другие освоили работу каждый на 10 станках, настройку этих станков, научились сами производить ремонт их.

22 сентября в заводской газете появилось письмо бригады Кузьмина ко всей молодежи Уралмаша.

Рассказывая о своей учебе по повышению квалификации и достигнутых успехах, стахановцы писали:

— Мы призываем все молодежные бригады Уралмашзавода взяться за изучение своего станка, технологии обработки, сборки и изготовления деталей на своем участке. Мы призываем всю молодежь начать широкое движение за повышение квалификации до пятого универсального разряда... Каждый член молодежной бригады должен учиться в школе рабочей молодежи, в вечернем техникуме или институте.

Это обращение вызвало горячие отклики. Его читали в бригадах, в красных уголках, обсуждали на сменных и участковых собраниях. Юноши и девушки Уралмаша начали организовывать новые технические кружки, стахановские школы, записывались в вечернюю школу рабочей молодежи, осаждали библиотекарей и заведующих красными уголками, с требованием технической литературы.

Не осталась в стороне и старая уралмашевская гвардия. Первое слово сказал зачинатель движения за обучение молодежи в годы войны Павел Константинович Спехов.

— Заказы гражданского машиностроения повторяются в производстве редко. От рабочих требуется высокая квалификация, умение быстро и хорошо обработать любую новую деталь. А для этого нужно растить кадры, поднимать их квалификацию. Кузьмин проявил прекрасную инициативу. А наше дело—поддержать это начинание. Каждый кадровик должен обучить рядом работающего товарища.

И Павел Константинович обязался помочь молодому токарю Василию Шамиго к 1 января 1946 года повысить разряд с 4-го на 5-й.

Кадровики и командиры производства начали индивидуальное шефство над молодежью. Рабочий литейного цеха Трофимов и технолог Переверзев стали обучать Дуденькина специальности разметчика, обязавшись повысить его квалификацию до 5 разряда, помочь ему полностью освоить разметку по всем сечениям. Около полувека работает на производстве мастер-термист Попов. Он обязался подготовить по термообработке деталей двух бригадиров—Никитина и Савенкову. Печник Мальков, работающий на производстве свыше 30 лет, повышает квалификацию двух печников—Смирнова и Шамилонова до 5 разряда. Своей профессии обучают молодежь штукатур Наумкин и жестянщик Балк. Инженер Артегов взял персональное шефство над бригадой Горшкова, читает лекции для молодых кузнецов. Шесть лекций обязался прочесть для молодежи инженер Осовец.

Сейчас на заводе работают по методу Кузьмина несколько сот бригад. Они упорно учатся, овладевают своими профессиями, изучают оборудование, станки, чертежи, становятся мастерами своего дела. 90 молодых рабочих за полтора месяца повысили свою квалификацию до 5 разряда. 350 человек научились выполнять все операции, из операционников уверенно превращаются в универсалов.

Упорно продолжают учиться и члены бригады Михаила Кузьмина. Они внимательно изучают мерительный инструмент, технологию, свойства металлов, читают сложные чертежи. Преподают им квалифицированный мастер Пономарев и сам бригадир Кузьмин. Результаты—налицо. 8 человек из состава бригады имеют уже 5-й разряд, сам бригадир—6-й и только один работает пока по 4-му разряду. Все они учатся либо в школе рабочей молодежи, либо в техникуме.

С радостью узнали все молодые уралмашевцы о славном почине бригады Галины Булатовой. В цехах и отделах оживленно обсуждают решение Свердловского обкома партии о пропаганде и внедрении ценного почина этой бригады. На расширенном заседании завкома первый последователь Галины Булатовой на Уралмашзаводе Михаил Кузьмин рассказал об опыте своей работы.

Обсудив решение обкома ВКП(б), завком наметил ряд мероприятий. В ближайшие дни будет проведено совещание начальников цехов, председателей цехкомов и секретарей комсомольских организаций, совещания бригадиров молодежных бригад, кадровиков, шефствующих над молодежью. Будет издана брошюра об опыте работы первых последователей Галины Булатовой на заводе.

Растет и ширится на Уралмаше движение за овладение мастерством своей профессии.

Г. КИПНИС.

История двух предложений

Бороться за рациональное расходование всех видов энергии—задача каждого энергетика. Этого, к сожалению, не понимают на нашем заводе. Вот факты.

Термический цех потребляет слишком много воды. В 1943—44 годах это приняло такие размеры, что поставщик многократно отключал цех. Требовалось резко уменьшить расход воды. Главный энергетик дал распоряжение о проектировании станции оборотной воды.

В это же время я предложил рационально использовать воду без постройки станции, без капитальных вложений на реконструкцию. Новый способ был прост. Сущность его сводилась к следующему.

Основной потребитель воды в цехе—шесть маслоохладительных колонок. Предложение предусматривало использование отходящей воды повторно, путем последовательного охлаждения колонок. Это безболезненно отразится на тепловом эффекте колонок, т. к. разница температур воды на башне и отходящей очень невелика. Уходящую из колонок воду предполагалось направить в водяной бак, куда до сих пор дается свежая вода из водопровода. Вся работа по внедрению новой схемы требовала нескольких дней без нарушения работы цеха.

10 марта предложение принимает главный энергетик завода тов. Кошелев и ведет двойную игру: признает значимость и эффективность предложения, охотно соглашается с необходимостью внедрения его, но выполнять работу не желает. В дело вмешивается главный инженер завода, он утверждает внедрение предложения на май. Но это дела не изменило 2 июня главный инженер созывает всех заинтересованных лиц и обязывает Кошелева закончить работу к 10 июня. Но и это помогло мало. Только в начале июля выполнена первая очередь работ. При этом не установлен насос, не включен в систему водяной бак.

Снова приходится вмешиваться главному инженеру завода. Совещание, созванное 16 июля с участием главного металлурга, решило предложить ОТК цеха сделать в равных условиях испытание новой и старой системы, сроком по три дня для каждой, за этот период замерить температуры масла, воды и выявить расход воды.

Испытание проведено и показало, что вредного влияния новой схемы на технологию не наблюдается и что экономия воды за время испытания по новой схеме составляет 55,3 процента, что даст экономический эффект—63,5 тысячи рублей в год.

Однако все это не помешало на второй же день после испытания забросить новую схему и работать по старой.

В чем же дело? Причину впоследствии нашли. Это было заключение главного металлурга завода о том, что «новая система опасна в пожарном отношении, т. к. при работе колонок под усиленным давлением воды, превышающем давление масла, не исключена возможность (при неисправности трубок) попадания воды в масло, что пожароопасно». Правда, он же указал, что эту опасность легко ликвидировать установкой нового насоса. Но это ни к чему не привело, и по-старому вода уходит в канализацию.

Второе предложение касается экономии пара. Оно дает возможность снизить расходование его основным потребителем—столовой № 2 почти втрое и при этом сэкономить свыше 200 тысяч рублей в год. Предлагаемая схема допускает не только работу столовой при существующем давлении, но и параллельную работу других потребителей. Из-за нехватки пара на заводе ежедневно столовая имеет перебой в работе, одному из цехов постоянно перекрывают пар на сушило, чем срывают программу, один из корпусов систематически замораживается и т. д. Казалось бы, за идею реальной экономии пара здесь должны были ухватиться, но... Предложение ходит от стола к столу, «увязывается», «согласовывается», проверяется, накапливает все новые заключения. Волокита продолжается уже шесть месяцев. А сколько тепла ушло зря за это время!

История этих двух предложений отнюдь не исключение.

Предложение по автоматизации перекачки конденсата подано 27 декабря прошлого года. Принято, но до сих пор не внедрено. А из-за отсутствия автоматизации у насоса продолжают дежурить ежедневно 3 человека.

Воздушные завесы по одному цеху предложены в 1943, а по другому—в 1944 году. Ориентировочная экономия только по второму составляет 121 тысячу рублей в год. Оба предложения были отклонены главным механиком и главным энергетиком. Но в прошлом году они пересматривались общезаводской комиссией и приняты к внедрению. Главный инженер завода в июле этого года дал указание «немедленно осуществить» одно из них. Были заготовлены рабочие чертежи, проведена подготовительная работа, но в самый последний момент главный энергетик это дело провалил.

С. ГРОМЫКО.
Ремонтный инженер отдела главного механика.

Не используют возможностей

ИРБИТ, 20 ноября (по телефону от соб. корр.). Когда речь заходит о выпуске товаров широкого потребления, у председателя Ирбитского горпромсоюза тов. Серкова всегда готово об'яснение:

— Нехватает оборудования. Нет специалистов. Мало рабочей силы.

Однако, познакомившись с работой промартелей, нетрудно убедиться, что дело совсем не в этом.

В горпромсоюз входит 9 артелей. Некоторые из них имеют план выпуска продукции до 2 миллионов рублей. При хорошей организации производства артели вполне могли бы справиться с программой. На деле этого не получается. Большинство предприятий не выполняет заданий даже по валовой продукции, не говоря уже об ассортименте.

Артель «Игла» еще в начале года получила заказ на изготовление трикотажных изделий. Для этой цели были отремонтированы две вязальные машины. Нашлись и мастера. Но проходили месяцы, а трикотаж в торговую сеть не поступал. Вначале артель допускала большой брак. Затем, из-за нераспорядительности председателя тов. Нежлановой, производство оказалось без сырья. В результате за 10 месяцев, вместо 11 тысяч по плану, выпущено всего 1600 комплектов трикотажа. Сейчас и сырье имеется, а программа все же не выполняется.

Артель — «Уралец» выпускает столярные изделия. В ее ассортимент входит более 50 наименований, но об освоении их здесь не думают, предпочитают делать то, что проще: топчаны, кухонные столы и т. д. У председателя артели тов. Замараева простой расчет: программу выполнить легче. Такой вид продукции, как комоды, гардеробы, книжные шкафы, тумбочки, стулья делать, конечно, труднее, поэтому за их изготовление не берутся. Дело доходит до курьезов. В течение этого года артель вместо 200 штук по плану изготовила только два комода и 5 тумбочек. Даже такая простая вещь, как хозяйственная вешалка, выпущена всего в... одном экземпляре.

Такое же положение с выпуском товаров ширпотреба в большинстве других артелей. Вся беда в том, что артели не подготовились к массовому выпуску предметов ширпотреба, не заготовили сырье, не обучили кадры, не привлекли старых специалистов.

В Ирбите есть горпромкомбинат, которым руководит тов. Пыстин. В прошлые годы он успешно изготовлял гвозди. Оборудование гвоздильного цеха и сейчас в полном порядке. Нет затруднений и с материалом. Комбинат имеет план — дать 20 тонн гвоздей, но выпуск их не налажен. Тов. Пыстин об'ясняет это просто:

— Не могу подыскать мастеров.

Заботиться же о подготовке кадров он, очевидно, считает совершенно излишним.

Выпуск изделий широкого потребления не налажен и на предприятиях союзной промышленности. До сих пор не создан цех ширпотреба на мотоциклетном заводе. Летом здесь шли разговоры об изготовлении кроватей, кухонных плит, замков. Однако производство этих предметов ширпотреба до сих пор не развернуто.

Н. НЕУСТРОЕВ.

Имени В. И. Ленина

Река Нейва делит село на две почти равные половины. В самой середине села расположена длинная и высокая плотина. В летнюю пору на ней весело шумят ребятишки. Любители с удочками и сачками то и дело вытаскивают из воды темных окуней и красноперых блестящих чебаков. Тихо плещутся волны. А зимой по застывшей и гладкой поверхности пруда скользят лыжники или сидят над лунками рыбаки.

Вблизи плотины, у подножья крутого холма приютилось чистое белое здание гидроэлектрической станции. Интересна история этой станции. Много лет тому назад она построена народом. Строили ее крестьяне всего района.

Перелистывая пожелтевшие от времени страницы старых дел, плотинный мастер Павел Яковлевич Крылаев говорит:

— Эта станция строилась по указанию нашего любимого вождя Владимира Ильича Ленина. Вот вступление к проекту Петрокаменской районной сельскохозяйственной ГЭС имени Владимира Ильича Ленина.

Павел Яковлевич нежно разгибает листы проекта и читает:

«В прежнее время река Нейва, загороженная Петрокаменской заводской плотиной, служила источником энергии для железоделательного завода... В настоящее время плотина разрушена, но ее возможно восстановить... Под'ем воды равен 8,5 метра... Мы получаем возможность использовать 360 лошадиных сил. Эта энергия и является основанием электрификации Петрокаменского района».

Плотинный мастер долго смотрит на толстую тетрадь, как бы восстанавливая в памяти всю замечательную историю народной стройки.

—Вот так и начали строить,—говорит товарищ Крылаев.—Сам великий Владимир Ильич в 1921 году подписал декрет о постройке на Урале первой сельскохозяйственной гидроэлектростанции. Строить ее решили в селе Петрокаменском.

Вызванный к жизни волей гениального вождя Владимира Ильича Ленина, Петрокаменский проект предусматривал экономичность работы. «При применении электроэнергии, — говорится в проекте,—и ее цене в 5—6 копеек за киловатт-час обойдется один пуд помола сортовой муки в 10—12 копеек».

Дальше много внимания уделяется богатейшим перспективам развития животноводства, маслоделия и других сельскохозяйственных производств, кустарно-промысловых артелей. В проекте отмечено основное преимущество электропривода: «электромотор готов к работе в течение нескольких секунд. Не боится ни мороза, ни жары. Не требует особого места и сумеет приспособиться к каждой работе самым лучшим образом».

Павел Яковлевич перелистывает страницы проекта и читает дальше: «крестьяне Петрокаменского района с большой любовью встретили сообщение о том, что строительством гидростанции интересуется сам Ильич».

— Здорово тогда строили,—говорит товарищ Крылаев,—такой стройки здесь еще никогда не бывало. С самого начала на работу поднялся весь народ. Об этом упоминается даже и в проекте. Здесь написано: «готовность населения оказать делу постройки электростанции материальную помощь и предоставить рабочую силу имеет громадное значение. Так как при постройке плотины, здания станции как раз самые большие расходы составляют массовые работы, не требующие специальной квалификации, но требующие массовую коллективную работу всего населения... постройку предполагается провести в течение двух лет...»

— А вот дальше написаны замечательные слова! — восклицает Павел Яковлевич и продолжает читать: «весь тагильский округ должен этим построить живой и одновременно грандиозный памятник гениальнейшему из вождей Владимиру Ильичу Ленину».

Первый проект восстановления плотины составлен в 1921 году в Екатеринбургском комитете государственных сооружений. Но только в августе 1926 года появился последний проект восстановления плотины, одобренный во всех инстанциях.

Из тагильского окрместхоза в различные города Урала специалистам-строителям были отправлены телеграммы такого содержания: «приезжайте тагильский окрместхоз перегородов службе постройке Петрокаменской плотины».

Народная стройка вызвала большой интерес населения других районов. Нашлось немало желающих принять в этом деле личное участие. В Тагил и село Петрокаменское посыпались письма гидротехников, электриков и других работников, желающих стать в почетные ряды строителей первой сельской гидроэлектростанции.

Из окрместхоза пришло решение: «не дожидаясь составления детального проекта, к работам по восстановлению петрокаменской плотины приступить не позднее 10 августа 1926 года». К 19 сентября этого же года уже были очищены берега и водоспуск. К этому же времени жители района напилили и привезли из леса к месту постройки 2875 бревен.

Население строило электростанцию на свои средства. В товариществе по электрификации вступали все новые и новые члены. Каждый из них вносил в общее дело свою лепту. Пай, вносили натурой (сельскохозяйственными продуктами) В центре села на реке Нейва с каждым днем росла плотина и все выше поднималось здание электростанции.

Решением общего собрания членов товарищества почетным строителем был приглашен любимый Всесоюзный староста Михаил Иванович Калинин. Он вскоре вступил членом-пайщиком товарищества по электрификации Петрокаменского района.

Ликование народа вылилось в горячее дело. Развернулась никогда невиданная в этих краях, грандиозная, подлинно народная стройка. Вспоминая о первом периоде строительства, товарищ Крылаев говорит:

— Участвовали все от мала до велика... Жаркий был труд. Такую картину нельзя забыть.

Павел Яковлевич, просмотрев проект до конца, вновь открывает первую страницу и говорит:

— Интересно отметить, что составители проекта были обеспокоены сбытом электроэнергии. Будут ли потребители, нужна ли полная мощность станции? Здесь написано: «только поднятием сельского хозяйства, развитием сельскохозяйственной промышленности сумеет район вполне загрузить станцию». Опасения строителей оказались напрасными. Бурно развивающееся сельское хозяйство не только с пользой употребило всю вырабатываемую станцией энергию, но потребовало дополнительной мощности.

...Наступил торжественный день. 11 ноября 1932 года состоялся пробный пуск агрегатов станции. А еще через 10 дней изо всех даже самых дальних деревень Петрокаменского района ехали на лошадях, а некоторые шли пешком. Каждому было интересно взглянуть на гидроэлектростанцию, которую построил народ.

Вечер. Открыли шлюзы и, ускоряя бег, начала вращаться водяная турбина Френсиса. Включен рубильник—и в одно мгновение село залил яркий свет. В квартирах, на предприятиях, на улицах—всюду загорелись яркие «лампочки Ильича». Преобразованный трансформатором электрический ток был передан по высоковольтной магистрали в ближние деревни. Там также зажглись лампочки.

Несколько дней праздновали. Затем все раз'ехались по своим деревням и начали строить высоковольтную линию, оборудовать электроосвещение в квартирах. По всему району протянулись силовые магистрали.

— Чего же было бояться,—говорит Крылаев,—потребителей электроэнергии оказалось слишком много. Вот краткий список, что мы сейчас имеем.

Мощность электростанции 250 киловатт. От нее высоковольтные магистрали протянулись во все колхозы района. Это будет больше 150 километров. В 33 колхозах установлено 50 понизительных трансформаторов. Электростанция обслуживает:

электромолотьбу (40 токов),
машинно-тракторные станции—2,
племенной животноводческий совхоз,
полеводческий совхоз,
подсобных хозяйств—5,
промышленные комбинаты—2,
промышленные артела—3,
золотодобывающий рудник Ичетка,
мельниц—14,
лесопилок—15.

— И это не все,—говорит Павел Яковлевич,—в колхозах района установлено более 4 тысяч световых точек. Развивающееся сельское хозяйство потребовало новых форм использования электроэнергии. Например, для 20 коров на племенной ферме пришлось устанавливать 2 электродоильных агрегата.

Различные электрифицированные трудовые процессы наглядно иллюстрируют фотографии Всесоюзной сельскохозяйственной выставки 1940 года.

Павел Яковлевич бережно раскрывает пакет и вынимает пачку фотографий. Серия открыток начинается с показа уютного и чистого здания электростанции, плотины, отходящих высоковольтных фидеров. Затем показаны электрифицированные деревни района, молочные товарные фермы, электродоилки, токарные и деревообрабатывающие станки в машинно-тракторной мастерской в петрокаменской промартели «Заря». На скотных дворах в деревне Зырянка электрифицирована подача кормов. Следующие фотографии показывают установленные в колхозах жмыходробилки электросварочные аппараты и звуковую киноаппаратуру.

Работникам электростанции приходится сейчас вкладывать в свое дело много сил. Потребители требуют увеличения мощности. Гидроэлектростанция дает колхозам района большое количество электроэнергии. Об этом говорит свидетельство участника Всесоюзной сельскохозяйственной выставки 1940 года. Здесь написано: «В 1937 году петрокаменская гидроэлектростанция выработала 695 тысяч киловаттчасов электроэнергии. В 1938 году—838 тысяч киловаттчасов». В 1945 году предполагают дать электроэнергии до 1 миллиона киловаттчасов.

Сейчас мощность первой уральской сельскохозяйственной гидроэлектростанции—250 киловатт. Но можно значительно увеличить выработку электроэнергии. Водяная турбина позволяет загрузить ее до 350 киловатт, следует только поставить другой генератор. Электростанция имеет замечательные перспективы дальнейшего развития. Здесь оборудована камера для второй турбины. В помещении станции отведено специальное место для второго генератора. В распредустройстве имеется резервная система шин и масляные выключатели.

Но как это ни странно, об электростанции забыл ее хозяин—трест Свердловсельэлектро. Сейчас необходимо ремонтировать плотину, некоторые трансформаторы и опоры высоковольтных магистралей. Работники станции в течение пяти лет просят прислать два генератора на общую мощность 600 киловатт и полосовое железо. Необходимо также отремонтировать имеющуюся здесь вторую водяную турбину, для пуска которой нужно починить всего четыре лопасти вала. Но для улучшения работы гидростанции руководители Свердловсельэлектро никаких мер не принимают. А сильно разросшееся сельское хозяйство района требует наращивания мощностей станции.

Колхозники уже поговаривают о том, что не мешало бы построить плотины и гидроэлектростанции около деревни Гаевой мощностью 200 киловатт и у деревни Путиловой—700 киловатт. Постройкой новых гидростанций район значительно увеличит выработку электроэнергии и кроме этого регулировкой уровня воды Петрокаменского пруда можно вдвое повысить мощность районной гидроэлектростанции.

Сейчас в нашей области электрифицируется 1000 колхозов и 38 МТС. Во многих из них уже горит «лампочка Ильича». В этот период особенно приятно вспомнить о первой народной Уральской гидроэлектростанции имени великого вождя Владимира Ильича Ленина—электрификатора нашей советской Родины.

Е. ЖАВОРОНКОВ.
с. Петрокаменское.

В глухих местах Тавдинского района загорелись «лампочки Ильича». На снимке: в доме члена колхоза «Красный пахарь» тов. И. С. Васькова его сын Митя включает первый раз свет. Фото С. Захарова.

Пятилетний план развития здравоохранения

Доцент И. ШАКЛЕИН
Заведующий Свердловским облздравотделом

В одном из своих выступлений народный комиссар здравоохранения РСФСР А. Ф. Третьяков дал замечательное определение слова «здоровье».

«Здоровье — это бодрое, жизнерадостное, работоспособное состояние человека.

Здоровье — это высокая производительность труда, высокий уровень творческой мысли и инициативы, способность создавать новое, передовое, прогрессивное.

Здоровье людей — это условие для воспитания физически крепкого поколения нашей смены.

Здоровье — это, наконец, высокий моральный дух народа, жителей того или иного города, села, это моральный облик отдельного человека. А в высоком моральном духе, как известно, заложен источник величия нации, источник трудовых и героических подвигов отдельных людей».

Недаром партия и правительство уделяют в нашей стране столько внимания советскому здравоохранению. Наш великий народ за годы Отечественной войны вынес большие тяжести и лишения, он должен теперь жить в хорошем здоровом городе, селе, должен иметь хорошее медицинское и культурное обслуживание.

В планировке пятилетнего плана здравоохранения мы руководствуемся перспективами естественного прироста населения. Сейчас у нас на 1000 человек населения приходится в городе 8,66 больничных мест, на селе—2,69, по области—6,56.

К 1950 году проектируется иметь на 1000 человек населения 10 больничных мест в городе, на селе—до 2,98. Увеличивается противотуберкулезная, терапевтическая, хирургическая, акушерская и нервно-психиатрическая помощь. Будет построено много новых больниц. Число мест в существующих больницах увеличится на 3790. Строительство больниц в Алапаевске, В.-Салде, Н.-Салде, Первоуральске, Серове, Северском поселке, Каргинске, Буланаше, Волчанске, Полевском, Ревде, Красноуральске, Ауэрбахе, Бокситах, Краснотурьинске, Березовске, В.-Тавде, Невьянске и Н.-Тагиле проектируется за счет промышленных наркоматов.

Кроме того, 14 наркоматов построят до 200 зданий для детских яслей, поликлинику на заводе имени Сталина и поликлинику в Каргинске. Нами предусматривается также строительство инфекционных больниц в Каменск-Уральском, Ирбите и Н.-Тагиле; в Н.-Тагиле же будет выстроен онкологический корпус и центральная поликлиника.

Предусмотренный пятилетним планом прирост больничных коек в сельской местности рассчитан на строительство и реконструкцию районных больниц, врачебных участков и родильных домов.

Коренные изменения произойдут и в оснащении амбулаторий, поликлиник и больниц. Каждая городская и районная больница получит рентгеновский кабинет, клиническую лабораторию, физиотерапевтические кабинеты, а межрайонные больницы — биохимические лаборатории. В больницах откроются отделения для лечения больных по всем специальностям, а поликлиники организуют специализированные приемы. Во главе отделений будут стоять врачи—специалисты. Больницы оснащаются новым оборудованием, мягким и твердым инвентарем. Особое внимание мы уделяем культуре помещений и культуре работы больниц и поликлиник. Прибольничные площадки будут огорожены, озеленены, появятся скверы, газоны, беседки. Подсобные хозяйства при больницах в основном будут выращивать ранние овощи; особо предусматривается развитие тепличного и парникового хозяйства, садоводства и пчеловодства.

Большое внимание уделяется городским поликлиническим учреждениям. Участковый метод обслуживания по-прежнему сохраняется. Больные на дому будут обслуживаться участковым врачом, поликлиники получат для раз'ездов врачей специальный транспорт. Особенное внимание уделяется оснащению городской скорой помощи автотранспортом и обеспечению ее кадрами.

Медикосанитарные части на заводах сохраняются, как закрытые учреждения здравоохранения.

К 1950 году количество детей ясельного возраста по сравнению с 1945 годом увеличится в три раза. В соответствии с этим намечается увеличение числа детских яслей по городу с 21,8 тысячи до 41,8 тысячи, а по селу с 19,9 тысячи до 30,9 тысячи. Во всех районных и городских центрах предусматривается дальнейшее развитие системы молочных кухонь. Ежедневный отпуск порций в них увеличится почти в 4 раза. Детские санатории области будут реконструированы и расширены. Дети смогут отдохнуть в санаториях «Глядены» и «Луч», где возрастет число мест. На Н.-Сергинском курорте проектируется новое детское отделение на 75 мест и на грязевом курорте у Мазулинского озера—отделение на 25 мест.

Планируя пятилетний план здравоохранения, мы должны помнить, что в ближайшие годы будет неуклонно увеличиваться количество новорожденных. Мы обязаны обеспечить ранний патронаж новорожденных и первичный врачебный патронаж, следить за правильным вскармливанием и нормальным развитием ребят. Необходимо бороться за дальнейшее снижение заболеваемости и смертности детей, за внедрение санитарно-культурных навыков в быт ребенка, правильный режим в яслях, детских садах, детских домах, школах. Надо улучшить качество медицинского обслуживания детей старшего возраста, питомцев детских домов.

Уральцы любят природу. Каждый район и город нашей области имеет прекрасные природные уголки, живописные озера, извилистые красивые реки, окаймленные скалистыми берегами или зелеными лесами. Они должны стать местами отдыха трудящихся. Исследования показали, что многие такие уголки имеют большое курортное значение.

На высокой скалистой горе в лесу, около г. Н.-Серги, имеется курорт. Воды источника, протекающего у подножья скалы, широко известны своими целебными свойствами. Питьевая вода источника содействует излечению болезни печени и желудочных путей. Н.-Сергинские ванны помогают людям, страдающим заболеваниями органов движения. Курорт будет к лету 1946 года полностью восстановлен и к концу пятилетки расширен до 500 мест

Климатический курорт Курьи расположен в живописной местности. Больных сердечными и нервными заболеваниями здесь лечат не только ваннами и электрическими процедурами. Великолепное воздействие оказывает на них сама природа—чистый, сухой смолистый воздух, сосновая роща. Ласкает взор красивый профиль гигантских скалистых берегов реки Пышмы. Курорт реконструируется, в нем будут в зимний сезон лечиться 250 человек, а летом—до 600.

Бывшая Уральская область имела кумысолечебные санатории. Теперь же в Свердловской области их нет. Туберкулезные больные едут в кумысолечебные санатории Боровое, Шафраново и другие, с трудом приобретают путевки, испытывают неудобства в пути. Наша область должна иметь свой кумысолечебный санаторий. Он будет построен в Пышминском районе, в сосновой роще на берегу реки Пышмы. Для подсобного хозяйства и пастбищ кобылин исполком Пышминского райсовета отводит ему 500 гектаров земли. В районе уже теперь производится кумыс. Туберкулезный санаторий «Чусовское озеро» будет расширен до 200 коек.

Больные, нуждающиеся в грязевых курортах, обычно уезжают в Сакки, Сернозаводск, Челябинскую область. Исследования курортного сектора физиотерапевтического института показали, что в нашей области повсюду имеются лечебные грязи, глины, торф, сапропель. Во многих больницах, амбулаториях, фельдшерских пунктах уже теперь широко применяется грязелечение. Мы предусматриваем строительство бальнеологического курорта на 200 мест у Мазулинского озера вблизи г. Каменск-Уральского.

Реконструируется курорт Еловка в Серовском районе для больных ревматизмом, где смогут лечиться жители северных городов и районов области. Строительство бальнеологического курорта Деево в Контеловском районе позволит нам обслуживать Алапаевский куст районов.

Облздравотдел наметил программу подготовки врачей и средних медработников для курортов. Развитию курортно-санаторного дела помогут наши научно-исследовательские институты. Уральцы будут иметь собственные благоустроенные курорты и санатории

В соответствии с планом здравоохранения намечается развитие уральской фармацевтической промышленности. Свердловский фармзавод № 8 расширяет производство сульфамидных препаратов и осваивает новый препарат сульфодиазин; увеличивается выпуск кофеина, диуретина, бромистых и иодистых солей, аденилена, адонизида и гиталена. Освоен выпуск грамицидина, будет построен цех по выпуску пенициллина. Ирбитский фармзавод увеличивает выпуск наркозного эфира и сульфамидных препаратов. Заводы медицинских инструментов Свердловска и Н.-Тагила расширят ассортимент медицинских инструментов и аппаратуры и улучшат их качество. Уфимский совхоз лекарственных трав увеличивает план выращивания лекарственных трав, цветов, ягод и корней.

Наши противоэпидемические мероприятия закрепят достижения профилактики инфекционных заболеваний в годы Отечественной войны. Оснащаются санитарно-эпидемические станции. Наркомздрав СССР ставит задачей в четвертой пятилетке полностью ликвидировать паразитарные инфекции, токсические заболевания и резко снизить число желудочно-кишечных заболеваний, заболеваний малярией, скарлатиной, корью, дифтерией, не допускать роста дизентерии у детей. Большая роль здесь принадлежит деятельности Свердловского института микробиологии и эпидемиологии, который выпускает противобактерийные препараты и руководит работой лабораторий в районах области.

Особенное место отводится в пятилетнем плане здравоохранения специфической профилактике. Всем детям будут производиться прививки против оспы, туберкулеза, дифтерии.

Инспекторы коммунальной гигиены займутся оздоровлением источников водоснабжения, ограждением рек и озер от спуска в них промышленных вод, благоустройством населенных мест, жилищ, общественных зданий, школ. План предусматривает большую работу по школьной и промышленной санитарии и гигиене, а также гигиене питания.

Для осуществления этой большой программы здравоохранения потребуется большое количество кадров всевозможных специальностей. В нашей области сейчас нехватает врачей. Многие должности остаются незамещенными. По плану к концу четвертой пятилетки на 10.000 человек населения будет приходиться 27 врачей в городе и 8—на селе. Иначе говоря, нам потребуется 3540 врачей.

Лучше дело обстоит со средними медицинскими кадрами. Мы обеспечиваем их выпусками своих школ. Но школьных зданий и общежитий для учащихся у нас недостаточно. Сейчас предусматривается постройка новых учебных зданий медицинских школ на 1200 мест и общежитий на 1300 мест. Для повышения квалификации средних медицинских кадров на базе Свердловской фельдшерско-акушерской школы будет организован институт усовершенствования фельдшеров, зубных врачей, акушерок, лаборантов по лечебной физкультуре и массажу.

После войны наша страна развертывает мирное строительство. Государство заботится о том, чтобы народ жил здоровой жизнью. Осуществление пятилетнего плана здравоохранения—ответственнейшая и почетная задача работников советского здравоохранения.

Кадры для промышленности Казахстана

В суровые дни октября 1942 года группа казахов Кзыл-Ординской области была направлена на Урал для восстановления эвакуированного завода. Его нужно было построить и пустить в кратчайший срок. Напряженная работа кипела день и ночь. Быстро вырастали корпуса цехов. Прибывавшее оборудование устанавливалось с хода. А когда загремели и ожили цехи, казахи вместе с уральцами встали за станки и агрегаты.

Тяжело им было в первые месяцы. Приехали из казахских аулов в большинстве хлопководы и скотоводы, никогда не работавшие на промышленных предприятиях. Многие были малограмотны, не знали русского языка. Нелегко переносилась и суровая уральская зима.

Но казахи упорно осваивали производство. Под руководством кадровых рабочих они стали овладевать специальностями, о которых раньше и не слышали. Прошел год, второй... И нет теперь на заводе такой профессии, которой бы в совершенстве не овладел кто-нибудь из рабочих-казахов.

Вот литейщики Бахи Сиралиев, Мырзабай Биркинбаев и Тюлен Сулейменов. Сначала они были чернорабочими-шихтовщиками, потом помощниками литейщиков. Полюбив свое дело, эти товарищи вскоре стали хозяевами печей. Сейчас они — лучшие литейщики завода. Тт. Сиралиев и Биркинбаев за стахановскую работу награждены значками «Отличник социалистического соревнования Наркомцветмета».

Кульджан Кадрымбеков и Карамсах Елешов работать в цехе начали правщиками. Затем тов. Кадрымбеков из'явил желание приобрести специальность прессовщика и стал масленщиком на агрегате головного оборудования. Изучил его, быстро овладел техникой, был поставлен прессовщиком. В свою очередь тов. Кадрымбеков обучил прессовому делу тов. Елешова и тот вскоре сам стал командиром одного из агрегатов. В труде тов. Елешов нередко перегоняет своего учителя и неоднократно занимал первенство в соревновании по заводу.

Таков же путь от чернорабочего к мастеру своего дела прошли токарь Дузгласар Елеусизов, слесарь Джумас Ахметов, резчик Ибрагим Маханов, станочник Ибадулла Калиев и многие другие. Они стали теперь кадровыми рабочими, лучшими стахановцами завода. Некоторые из них проявили инициативу, организаторские способности и сделались командирами производства. Ильяс Жаксеитов, например, от сверловщика вырос до начальника смены.

Отжигальщик тов. Кадышаев всегда активно участвует в обсуждении технических вопросов на цеховых производственных совещаниях и внес не одно рационализаторское предложение. По его инициативе расстояние переноски изделий на одном участке было сокращено в несколько раз.

За годы пребывания на заводе неизмеримо выросла и сознательность рабочих-казахов. Двадцать человек вступили в ряды партии, учатся в кружках по изучению «Краткого курса истории ВКП(б)» и в кандидатских политшколах. Среди них много активистов, проявивших себя на общественной работе. Шесть человек являются агитаторами в общежитиях. По их инициативе на заводе в 1944 году была создана школа для малограмотных на казахском языке, где рабочие-казахи учатся без отрыва от производства. Общежития казахов считаются лучшими на заводе. В комнатах чистота и порядок. Здесь имеется красный уголок, регулярно выпускается стенная газета, проводятся читки газет, доклады и беседы на различные темы. В проведении этой большой культурно-массовой работы заслуга, в первую очередь, принадлежит коммунистам тов. Сарсенову, участнику Отечественной войны, демобилизованному из армии по ранению, тт. Кушкинбаеву и Картакову.

Пройдя большую, серьезную школу, овладев на Урале многочисленными техническими специальностями, эти опытные рабочие уедут теперь в солнечный Казахстан, передадут свои знания молодым кадрам.

М. НЕЧАЙ.

Лаборатория стандартных образцов

Несколько лет назад Нижне-Тагильский завод послал Лысьвенскому три вагона чугуна. Предварительно продукция подверглась в заводской лаборатории тщательному химическому анализу, который показал хорошие результаты. Однако потребитель признал чугун негодным. Анализы не сошлись. Возник спор. Каждая из лабораторий доказывала свою правоту, и никто не мог решить, которой из них отдать предпочтение. Заводы обратились за арбитражным анализом в лабораторию стандартных образцов при Уральском институте черных металлов, и научные работники института быстро решили спор.

В те годы лаборатория была еще в зачаточном состоянии, она только-только поднималась на ноги, теперь же это —солидное, широко известное учреждение, без помощи которого не обходится почти ни один завод.

В 1935 году в лаборатории было изготовлено всего лишь 3 эталона. Нынче, в год десятилетия лаборатория выпущено около 150 различных стандартных образцов. Раньше эталоны ввозились в Советский Союз из-за границы, сейчас лаборатория, несмотря на то, что она единственная в стране, полностью обеспечивает ими нужды промышленности.

Стандартные образцы настолько прочно вошли в обиход, что в настоящее время работать без них не представляется возможным. Особенно возросло их значение в дни Отечественной войны. Заводским химикам приходилось в кратчайшие сроки осваивать анализы самых разнообразных новых видов материалов, и в этом им помогали стандартные образцы, выпускаемые лабораторией при Уральском институте черных металлов. Понятно, что в этих случаях лаборатория разделяла с заводом ответственность за качество продукции.

Большим достижением лаборатории явилось освоение и выпуск спектральных эталонов. Спектральный анализ металлов в течение последних лет быстро распространяется, как наиболее дешевый, быстрый и надежный способ определения химического состава сплавов. Спектральные эталоны делают этот метод еще более верным и быстрым. Лаборатория выпустила уже четыре комплекта в среднем по 9 стандартным образцам в каждом для спектрального анализа на простые и слаболегированные, вольфрамистые и высокохромистые стали.

Большую научно-исследовательскую работу при изготовлении последних эталонов провели сотрудники института В. М. Соловьев и кандидат технических наук М. И. Акланд.

Сейчас коллектив лаборатории поставил перед собой задачу: изготовить стандартные образцы для тех видов продукции, которые содержат элементы еще не охваченные эталоном (бор, ниобий и другие). Уже изготовлены и проверяются анализом стандартные образцы на сталь с содержанием бора. Несомненно, лаборатория с честью справится с этой задачей, и скоро промышленность получит недостающие стандартные образцы.

К сожалению, ряд организаций, связанных с лабораторией, вместо помощи затрудняет работу. Свердловская картонажная фабрика до сих пор не может обеспечить лабораторию необходимой упаковкой для стандартных образцов, которые требуют тщательного хранения. Уралмашзавод уже в течение года задерживает выпуск для лаборатории специальных отливов.

О. КОРЯКОВА.

ЦЕХ МОЗАИЧНЫХ ИЗДЕЛИЙ

КРАСНАЯ ГОРКА (по телефону от соб. корр.) Мозаичная мастерская за последнее время превратилась в цех шлако-бетонного завода. В мастерской из мраморной крошки и других материалов изготовляются красивые умывальники, столики, письменные приборы, отличающиеся яркой отделкой.

Ассортимент изделий расширяется, в цехе по специальному заказу делаются лестничные ступеньки, плиты для полов, выполняются заказы для ряда новых московских зданий.

Профессор Мокрушин с группой студентов на занятиях в лаборатории Уральского государственного университета.

К 25-летию Уральского государственного университета

Лекторий университета

В первый год своего существования, сразу же после начала учебных занятий, молодой еще университет организовал публичные общедоступные лекции профессоров всех факультетов на естественно-научные темы. Лекции проводились в одном из лучших зал города—зале клуба им. Октябрьской революции (ныне театр музыкальной комедии). С тех пор научно-просветительная работа, пропаганда научных знаний стала любимым делом научных работников университета. Чем больше рос и укреплялся университет, тем больше интересных лекций, докладов, сообщений делали его профессора и доценты в городе и области.

В 1940 г. лекторий университета организовал цикл лекций крупных ученых Москвы и Ленинграда. Свердловчане слушали в актовом зале университета публичные лекции академика А. В. Шестакова, автора известного учебника истории народов СССР, профессора Л. П. Гроссмана, Н. Н. Арденс и др.

Еженедельные публичные лекции в актовом зале стали прочно вкоренившейся традицией. Лекторий установил связь с рядом крупнейших ученых страны, которые дали свое согласие на чтение публичных лекций в университете.

22 июня 1941 года началась Великая Отечественная война. Вторжение коварного врага, посягнувшего на свободу и независимость нашей страны, помешало выполнить планы лектория. Актовый зал университета, где несколько дней назад профессор А. А. Яковкин читал публичную лекцию о луне, наполнился людьми, собравшимися на митинг. Университет прощался с лучшими студентами и научными работниками, уходившими на фронт, на защиту Родины.

Свое учебное здание на ул. 8 марта университет отдал заводу. В новом здании не было хорошего, просторного зала. Некоторые считали, что возродить лекторий пока не удастся. Но в годы войны уральцы, как никогда, потянулись к знаниям. В редкие свободные минуты трудящимся города хотелось услышать интересную лекцию узнать о последних открытиях науки.

И вот в тревожную осень 1942 года лекторий университета возобновил свою работу. Профессора филиала музея «Эрмитаж» читали лекции о великой культуре русского народа, которую тщетно пытались стереть с лица земли фашистские варвары и убийцы.

Никогда еще деятельность нашего лектория не достигала такого размаха никогда еще на публичных лекториях не было такого количества слушателей. Одной лекции в неделю оказалось мало. Выполняя постановление ЦК ВКП(б) о пропаганде научных знаний, университет организовал цикл публичных лекций по вопросам естествознания. Эти лекции пользовались особенным успехом. Каждую среду в здании университета появлялись необычные люди — стахановцы свердловских предприятий, учителя, офицеры, школьники, домохозяйки. С увлечением слушали они лекции, смотрели опыты, таблицы, диапозитивы. Обычно после двухчасовой беседы лектор еще час-полтора уделял ответам на вопросы слушателей. Немало людей побывало на лекциях профессора-доктора Соколова о теории относительности, доцента Скороцкого о проблемах физики будущего, доцента Мерлин о воспитании характера. Успешно прошли лекции доцента Есафова о значении органической химии, профессора-доктора Заблуда «Происхождение жизни на земле», профессора-доктора Канторович «Наука о числе», доцента Вовчок «Происхождение языка» и др.

Между кафедрами университета завязалось своеобразное соревнование на лучшее участие в научно-просветительной работе. Бесспорно, победителем в этом соревновании оказалась кафедра астрономии. Заведующего кафедрой доцента С. В. Муратова недаром называют подлинным мастером научно-популярных лекций. Аудитория любит С. В. Муратова за умелое, образное изложение, за строгую научную глубину его лекций. Он хорошо овладел трудным искусством просто и увлекательно рассказывать слушателям о сложнейших проблемах устройства вселенной. Кафедра астрономии первой вынесла свою работу за стены университета. В окружном Доме офицеров УралВО, в подшефной школе, в одном из свердловских госпиталей сотрудники кафедры систематически читали лекции на астрономические темы. Аспирант кафедры А. Осипов организовал при университете астрономический кружок для десятиклассников подшефной школы.

По почину астрономов бесплатные лекции вне университета все шире стали практиковать и другие кафедры Профессора Заблуда и Каценбоген, доценты Шиманский, Есафов, Канторович, Сурин и другие неоднократно выступали в учреждениях и на предприятиях города. Большую благодарность раненых бойцов и командиров заслужил филиал лектория в подшефном госпитале, организованный доцентом Н. С. Штенберг В госпитале читали лекции почти все профессора и доценты университета.

Не прекращал работы и лекторий гуманитарного цикла. Тематика его разнообразна: «Быт и культура в средние века», «Повести Гоголя», «Ф. Рузвельт», «Философские взгляды Вольтера» и т. д. Особенно успешно прошли лекции профессора Каценбогена, доцентов Вовчок, Гладковской, Катериночкина, Руткевич, Заттенкер, Сурина.

В последние два года лекторий снова начал приглашать для чтения лекций ученых, не работающих непосредственно в университете. У нас побывали лауреаты Сталинской премии писатели П. Бажов, Новиков-Прибой, Серафимович, члены-корреспонденты Академии наук СССР Кикоин и Кирпотин, Герой Советского Союза, папанинец Е. Федоров, профессора Московского университета Иваненко и Миллер. Замечательным традициям русского театра была посвящена лекция профессора Всеволожского, лекции по эстетике читали профессора Г. Коган и Г. Курсанов. Дважды выступали с рассказами о своей работе актеры театра драмы во главе с художественным руководителем театра, засл. деятелем искусств Е. А. Брилль.

Лекторий университета продолжает свою работу и сейчас. На-днях состоялись лекции об атомной энергии, о великом русском педагоге Ушинском, о культуре речи. На очереди—лекция о новинках западно-европейской литературы. В декабре университет откроет второй цикл лекций для населения на естественно-научные темы.

Опыт нашего лектория использован при создании лектория в индустриальном и медицинском институтах, Партия и правительство требуют, чтобы наш университет превратился в подлинный центр научной и культурной жизни сталинского Урала. Для этого у нас есть все условия, все возможности. Мы счастливы тем, что можем рассказывать о последних достижениях нашей самой передовой в мире науки, рассказывать об этом уральцам, создавшим невиданные в мире боевые машины, славные боевые соединения которых пронесли знамя нашей родины до Берлина!

Доцент Н. БОРТНИК.
Проректор Уральского государственного университета им. А. М. Горького по учебной части.
Л. КОГАН.
Преподаватель Уральского государственного университета им. А. М. Горького.

В Красноуфимске плохо заботятся о демобилизованных

Возвратившись домой после четырех лет службы в рядах Красной Армии, я надеялся на теплый прием со стороны красноуфимских организаций, но с первых же шагов встретил равнодушие и волокиту.

Мне понадобились дрова. Я обратился с заявлением по этому поводу в исполком Красноуфимского городского совета. Секретарь городского совета в вежливой форме посоветовал мне обратиться в горторг. Хорошо,—думаю,—эта организация, безусловно, должна помочь мне. Заручившись бумажкой из городского совета, в которой была выражена просьба помочь мне, я пошел в горторг. Но и здесь надежды мои не оправдались. Мне ответили:

—У нас дров нет.

Я прошу, умоляю. Наконец, договорились. Мне выписывают кубометр дров. А как их доставить домой?

— Вывозите, как хотите. У нас транспорта нет,—заявили мне горторговцы.

И куда я ни обращался, никто не хотел мне помочь. Так до сих пор сижу без дров, в нетопленной квартире.

Выехал я из части в летнем обмундировании. Сначала в райторготделе обещали мне помочь приобрести теплую одежду и обувь, но до сих пор это обещание не выполнено. Напрасно ходил я в Красноуфимский райсобес, в райвоенкомат, райторготдел и другие организации, все остались немы и глухи к моим просьбам.

Плохо в Красноуфимске встречают демобилизованных. Очень плохо. А ведь забота о воинах-победителях должна быть первой из всех забот.

МОЖАЕВ.
Демобилизованный старший лейтенант.

МАЛЕНЬКИЙ ФЕЛЬЕТОН

БЛАТ-НОТ

Узнав, что для наших вахтеров нужны валенки, Федя Мусичкин сказал мне:

— Сей минут... Я только посмотрю в мой знаменитый блат-нот и валенки будут, как из кармана.

Он достал блок-нот, перелистал его и доложил:

— Валенки обыкновенные, они же пимы, лежат на складе завода химпрепаратов. Химики оторвали по фондам в два раза больше пимов, чем им нужно. Звонить по поводу валенок директору ОРС'а Железо...

— Железо нам не нужно. Валенки требуются.

—Я понимаю, что вам железо не нужно, зато химикам нужно. За каждый лист кровельного железа они дают один валенок, за два листа—пару, за три...

— Но где достать железо?

— Чичас!—Федя покопался в своем удивительном блат-ноте и воскликнул: —Ну, так и есть! Насчет пряжи нужно говорить с Верх-Исетским металлургическим заводом и с ГУМП'ом—городским управлением местной промышленности.

— Решительно ничего не понимаю, дорогой Федя. Причем тут пряжа? Вы, вероятно, хотели сказать, что на Верх-Исетском заводе имеется кровельное железо.

— Конечно, имеется. Но железо без фондов вы там не получите. Зато с пряжей легче. Пряжу они выменяли у какой-то фабрики в Кинешме, Ивановской области, за вагон бракованного железа. Теперь эта пряжа находится в ГУМП'е. Из пряжи управляющий ГУМП'ом тов. Фатеев обязан сделать свитры и рейтузы для завода. Если вы выкрутите из ГУМП'а пряжу, то из пряжи можно сделать канат, а из каната рыбу...

— Какой канат? Какую рыбу? Как можно из каната сделать рыбу?

— Очень просто,—деловито пояснил Федя, продолжая перелистывать блат-нот.—Один оборонный завод оторвал больше каната, чем ему нужно. Но заводу требуется пряжа. Вы им доставляете пряжу, они вам отпускают канат. Вы отправляете канат в Гаринский рыбзавод, как это уже однажды сделал бывший коммерческий директор Молотовского помкомбината тов. Дворников, тот самый, который теперь заведует Горместпромснабсбытом. Понимаете? Гаринские рыбаки дают вам за канат щуку и карася. Вы обращаетесь в ОРС связи, и они перевозят рыбу в своем вагоне вместе с почтовой корреспонденцией. Это очень удобно. Один раз они сделали уже это для тов. Дворникова. Рыба не завонялась, наоборот, корреспонденция стала припахивать рыбой. Так вот... Получив рыбу, вы идете во Вторчермет, показываете им рыбий хвостик и прощупываете почву насчет кровельного железа...

— А если Вторчермет помимо рыбы потребует стеариновых свечей?

— Не важно! Стеариновые свечи мы достанем в обмен на ламповое стекло, которое можно добыть в обмен на пряжу, необходимую для ламповых фитилей... Вот хуже будет, если Вторчермет попросит дополнительно кислорода для разделки металла...

— Хорошо, — сказал я, чувствуя головокружение. — Путь к валенкам проясняется все больше. Остается один тревожный вопрос: как выкрутить пряжу из городского управления местной промышленности?

—Чичас,—успокоил меня Федя.—В моем блат-ноте что-то записано. Кажется, ГУМП нуждается нето в банках для гуталина, нето в гуталине для банок. Можно уточнить по телефону.

— Бросьте, Федя!—сказал я. — Вы лучше сказали бы мне, как сделать, чтобы хозяйственные организации не «отрывали» у государства больше товаров и материалов, чем им нужно, как сделать, чтобы излишки товаров и материалов шли не на прямой товарообмен, а передавались тем организациям, которые в них нуждаются, и чтобы эта передача совершалась в порядке обыкновенных финансовых расчетов.

Приятное лицо Феди потускнело.

— Вы — фантазер, это невозможно, —промямлил он и прикрыл зевок рукой.

— Ошибаетесь! Есть замечательное средство сократить путь к валенкам, железу и канату. Надо по-настоящему засудить наиболее ретивых рыцарей прямого товарообмена, которые безнаказанно крутят свою карусель, и тогда ваш блат-нот сразу попадет в архив.

— Гм,—кисло усмехнулся Федя, опасливо пряча блат-нот. — Может быть выйдет, а может быть и не выйдет, — и он удалился с видом непонятого гения.

Выйдет, Федя, непременно выйдет! Выйдет, как только мы всерьез примемся за ликвидацию товарообменной карусели, с которой, наконец, надо кончать.

И. ЛИКСТАНОВ.

ПИСЬМА В РЕДАКЦИЮ

Теперь коптилки не нужны...

В лавку Юбинского сельпо пришел колхозник Ивашкин.

—Мне бы электрическую лампочку,—сказал он,—а то старуха совсем заела меня, каждый вечер назло гремит ухватами и содом на кухне подымает.

— Лампочку?—удивился продавец. — Да у нас их и не было... Между прочим, вы, может быть, коптилку возьмете? Временно. Все же лучше, чем без света...

—Коптилку?—Ивашкин задумался.— Да разве уломаешь ее, старуху-то. Коптилка у нас и своя есть. Нет, нам лампочку нужно.

И ушел Ивашкин ни с чем.

А кстати говоря, на складе Юбинского сельпо лежат сейчас 250 лампочек-коптилок и никто их не берёт. С тех пор, как появилось в Юве электричество, о коптилке забыли. А в сельпо они лежат, и председатель тов. Другов не знает, куда их сплавить. На-днях он предлагал председателю Манчажского райпотребсоюза перебросить их в другое сельпо. Но оказалось, что они и там чикому не нужны. В каргинских колхозах—электричество, в азигуловских—то же самое. Куда ни глянь—везде электричество.

Юбинские колхозники требуют сейчас от кооперации не только электрических лампочек, но и хорошей чайной и столовой посуды, ложек, мебели, извести, обоев для стен. Но всего этого еще мало, а порой и совсем нет. Вместо этих товаров в Юбинском сельпо потребителю предлагают сейчас «босоножки» и бруски для точки кос.

Нужно, чтобы Манчажский райпотребсоюз и вся сельская потребкооперация учли потребности колхозников и серьезно взялись за культурную торговлю товарами широкого потребления.

А. МЕШАВКИН.

За культуру в обслуживании

Мы много говорим о культуре обслуживания в столовых. Проводим смотры общественного питания, направленные на улучшение работы столовых. Но как далеки еще от этой культуры некоторые работники общественного питания!

Есть у нас на заводе имени Калинина столовая № 5, которая обслуживает инженерно-технических работников. Беспорядок и бескультурье царят здесь. На столиках нет никаких скатертей. Ножи и вилки считаются роскошью и поэтому отсутствуют. Соль к обеду не подается. Чаю не бывает. Блюда, как правило, изготовляются стандартные, невкусные.

Может быть, руководители ОРС'а и столовой возьмутся, наконец, за дело по-серьезному, начнут бороться за культуру обслуживания столующихся?

ИВАНОВ.

По следам наших выступлений

«УПОРЯДОЧИТЬ ТОРГОВЛЮ ХЛЕБОМ»

Под таким заголовком в № 234 нашей газеты была опубликована корреспонденция о продаже белого хлеба в магазине № 15 УРС'а УЗТМ.

Заместитель председателя завкома Уралмаша тов. Волков сообщил редакции, что незаконный отпуск венских булочек продавцом Рыбаковой подтвердился, за что ей об'явлен выговор. Кроме того, при проверке работы магазина комиссией завкома по рабочему снабжению выявлены злоупотребления со стороны работников хлебной группы УРС'а—Асалихиной и Коршуновой, которые с работы сняты и дело на них передано в следственные органы. Заведующий хлебной группой т. Шапиро предупрежден. Намечен ряд мероприятий по упорядочению торговли хлебом.

ВЫСОКОЕ ПРИЗВАНИЕ

I.

Девушка в гимназической форме листала страницы греческой мифологии. Через несколько дней предстояли экзамены, но она не боялась, не было той нервозности, которая обыкновенно мешает сосредоточиться, лишает уверенности и портит ответы даже самых способных учеников. За окном шумит ветер, к стеклу прилипают снежинки, и в этот поздний час на темных екатеринбургских улицах прохожие ускоряют шаги. Она продолжает листать книгу, вот снова иллюстрация, в который раз привлекающая ее внимание. Это Ниобея; она прижимает к себе своих детей, стараясь защитить их от смертоносных стрел... Царственное лицо, на котором отражаются и гордость, и гнев, и скорбь... Потрескивает пламя в керосиновой лампе, шелестят страницы, мелькают звучные, красивые имена, обломки древних статуй, тонкие профили героев и богов...

Теперь, через много лет Анна Кирилловна часто вспоминает себя именно такой юной гимназисткой, склонившейся над страницами мифологии, уютную старую лампу, горку аккуратных тетрадей и эти снежинки, прилипающие к стеклу. Есть впечатления, незатейливые и легкие, словно акварель; они входят в память человека на всю жизнь, иногда разгораясь какими-то смутными воспоминаниями, освещая все, что ты делаешь сегодня, неожиданно теплым светом.

Маленькую гимназистку одолевали сомнения. Она с увлечением рисовала, и ей хотелось стать художницей. Но чем больше советовали подруги посвятить свою жизнь искусству, тем чаще говорила она себе: я только копирую, а нужно быть творцом. Это была неумолимость, свойственная молодости. Она писала хорошие сочинения. «Будь литератором»,—говорили ей. «Мне нехватает яркости,—глухо отвечала она». Так она сама отрезала для себя путь к тому, что привлекало ее сильнее всего, казалось, наиболее важным на свете и поэтому... невозможным для нее. И когда несколько лет спустя она сделалась студенткой Уральского политехнического института, она сочла это неизбежным уделом, данью своей неталанливости. Она еще не знала, не чувствовала тогда, что вдохновение обретается не в одном лишь искусстве, что все может стать настоящим художеством под руками человека богатой души, что каждый, нашедший свое подлинное место,—уже творец и артист.

Она избрала своей специальностью цветные металлы. Почему-то казалось, что здесь хоть в какой-то мере можно утолить воображение. Сама не замечая того, она все-таки продолжала искать свое призвание, пытаясь заменить один источник другим, и это было первым крупным шагом, за которым всегда следует награда: проблески удовлетворения.

Оно ширилось из года в год, наполняя обычную работу особым смыслом, чем-то неизмеримо высоким; ей уже хотелось иногда рассказать об этом, но она не могла, не находила слов. Вот так Анна Кирилловна начала ощущать свою стихию, свою родную сферу.

II.

В предвоенные годы она уже занималась редкими элементами. Область малоизвестного, порой непонятного была полна поэзии новых исканий, своеобразной романтики. Можно ли было сожалеть о карьере художницы, если найдены и радость самостоятельной мысли, и ни с чем несравнимое волнение, и вдохновенные порывы,—все, чем казалась такой привлекательной и многообразной жизнь человека искусства. Редкие элементы! Анна Кирилловна с увлечением перечитывала труды русских и иностранных ученых, перед ней проходила вся история металлов, о которых было так мало известно и которые начали все больше и больше привлекать внимание инженеров-практиков. Вот, например, в начале девятнадцатого века был найден колумбий; вот новый элемент тантал, названный так из-за невероятных мук, с которыми он достался исследователям; лишь спустя сорок лет он выдал свою тайну. Его спутником был другой элемент, словно скрывавшийся за спиной тантала, похожий на него, связанный с ним какими-то тесными узами. У мифического героя Тантала—вспоминает она,—была дочь Ниобея—та самая, что защищала своих детей от смертоносных стрел... И новый элемент в честь ее нарекли ниобием, хотя у него, как выяснилось впоследствии, уже было одно имя, данное на несколько десятилетий раньше—колумбий.

В необыкновенной истории редкого элемента ощущалось дыхание старинной сказки, и связь его с мифологией вызывала у Анны Кирилловны воспоминание о ее гимназических годах.

Когда в дни Отечественной войны ей поручили заняться ниобием, она, быть может, поэтому очень естественно для себя почувствовала личную заинтересованность в этой работе. Она отдавала себе отчет в значимости задания и хорошо понимала роль ниобия для экономики и обороны. Ей представлялись самолеты и дирижабли, приборы и инструменты, изготовленные из сталей, в состав которых входит ниобий. Сталь от этого делается более пластичной, ковкой, сохраняет прочность при резких колебаниях температуры, легко сваривается не ржавеет.—словом, присутствие ниобия облагораживает ее.

Перед войной были известны месторождения ниобиевых руд на Кольском полуострове, в Ильменских горах. Но Карелия стала театром военных действий, а ильменское месторождение было очень невелико по своим запасам. И все же война не должна была отдалять будущее ниобия. В 1941 году уральские геологи отыскали в Вишневых горах пирохлоровые руды. Они не походили ни на те, что недавно стали известны советским ученым, ни на те, что добывались в других странах. Никто не знал и не мог знать, как поступать с такой рудой.

III.

Анна Кирилловна сидела в своем маленьком кабинете. За окном темнели сосны, небо сияло безмятежной чистотой но ей казалось, что все вокруг наполнено тревогой этих первых военных дней, она боялась включать репродуктор и меж строк в газетных сообщениях ей мерещилось все, что так мучило ее сердце. А нужно было работать, действовать, она чувствовала в этом не только большое задание, но и прибежище для души, и вновь обращалась к миру цифр и формул, в котором, казалось, было меньше тревоги...

В лаборатории начались первые опыты. Сюда привезли коричневый пирохлоровый концентрат. Сначала попробовали обрабатывать его различными кислотами. В нем содержался не только ниобий, но еще и другой элемент—цирконий. Их необходимо разделить. Но ни кислоты, ни смеси кислот не оказывали нужного действия. Проходили дни, недели, месяцы изнурительного труда, не приносившего никаких сколько-нибудь утешительных результатов. Может быть, Анна Кирилловна только сейчас почувствовала, что терпение, равное мужеству, требовалось в те долгие месяцы.

Как воин, вспоминая битвы, называет имена соратников и командиров, так она говорит о своем старом товарище и руководителе Григории Ивановиче Чуфарове. Их жизненные пути сложились по-разному, но, словно подчиняясь каким-то закономерностям, периодически сходились и расходились.

Чуфаров, сын каслинского рабочего, потомственный уралец, приехал в Екатеринбург в семнадцатом году; проучившись немного, он пошел в Красную гвардию, воевал три года рядовым солдатом, а потом был послан обратно в Екатеринбург. Страна уже заботилась о подготовке своих специалистов; его командировали в политехнический институт.

...Одетый в потрепанную шинель, он стоял перед большим темнокрасным зданием на площади у стен монастыря. О многом думал он, с уважением открывая двери этого дома—о многом, но меньше всего предполагал, что когда-то станет профессором, что возглавит один из крупных институтов Академии наук, что наконец, в этом своем институте он встретит Анну Кирилловну Шаровую, с которой будет учиться в Уральском политехническом...

Ниобий и цирконий—их двое, какой-то роковой союз! Но ведь и нас двое, — она имела в виду Григория Ивановича и себя.—Двое против двоих, настоящий бой, сражение. Анна Кирилловна знала Чуфарова, как блестящего экспериментатора, теоретика с ясной головой и твердой волей. В его спокойствии она черпала уверенность и решительность, а его неистощимые упорство и настойчивость прямо влияли на остроту ее мысли.

Но неудачи разрушали самые обоснованные опыты ученых. Рудный концентрат уже не обрабатывали кислотой, его обжигали в печах, добавляя всевозможные соли. Но все оставалось неизменным: удавалось получить какое-то вещество, которое при тщательном анализе все-таки оказывалось соединением ниобия и циркония. Против кого мы воюем,—думала не раз Анна Кирилловна.—Против двух борцов? А, может быть, против узников, скованных общей цепью?

И опыты продолжались с тем же упорством. Григорий Иванович вносил в дело трезвый расчет; Анна Кирилловна волновалась, нервничала, разочаровывалась и надеялась вновь,—что же, здесь была крупная ставка и романтика, не хуже всякой другой, и битва, в которой на карту ставилась честь ученых.

В одних случаях соединение, получавшееся во время реакций, содержало больше циркония в других—ниобия. Иссякала энергия, одного, ему на помощь приходил другой, но оба, словно несчастные каторжники, гремели своими цепями.

Однажды Анна Кирилловна пришла к Чуфарову в его кабинет, и он, кажется, впервые увидел, какие у нее утомленные глаза, чего стоит ей эта борьба.

— Что же вы предлагаете?—начал он прямо с вопроса, ибо разговоры их не требовали вступлений; они давно научились понимать друг друга с полуслова, как люди, связанные и одним делом и общими воспоминаниями.

Анна Кирилловна почувствовала, что, задавая вопрос, он уже знает, или догадывается, о чем она скажет, но непременно хочет услышать первое слово от нее.

— Плавку,—ответила она,—я думаю, провести плавку концентрата, Григорий Иванович.

Конечно же, она знала, что плавить придется с участием каких-то дополнительных химических веществ, но увлеченная общим замыслом, обратила на это меньше внимания. Она почувствовала неполноценность принципа: мало было видеть облик здания, нужно было создать конструкцию, способную выдержать его. А Чуфаров пояснил свою мысль:

— Мы ведь можем взять и то, и другое, и третье, но это хорошо в лаборатории, что же будет потом?—он имел в виду уже промышленное получение ниобия и сразу предложил такие, реагенты, которые предельно дешевы и в тоже время должны активно помочь процессу плавки.

Вечером Анна Кирилловна проделала все необходимые расчеты. Но можно ли быть уверенным до конца, если совершаешь первый шаг?

IV.

Плавка началась рано утром. В электрической печи стоял небольшой тигль — хрупкий сосуд с чуть просвечивающими фарфоровыми стенками. Едва покачивались стрелки точнейших пирометров, показывая температуру внутри печи... И вот прошли эти томительные два часа. Ученые держат в руках еще неостывший тигль. Внутри его виднелось нечто черное, похожее на обуглившуюся крупу. Анна Кирилловна, сдерживая волнение, посмотрела на Чуфарова. Он как-то очень серьезно улыбнулся в ответ. И тогда тигль разбили. Черно-сероватая масса оказалась только верхним слоем. За ним сразу же начинался другой слой—вишнево-красный, блестевший в изломе как стекло; дальше была узкая полоска фарфора, словно заветная итоговая черта...

Каждый знает это волнение, когда близок момент, ради которого потрачено много сил и энергии, которому посвящались ум, сердце, воля, кажется, вот-вот распахнется еще одна, последняя дверь, и ветер, крепкий и благоуханный, принесет тебе долгожданную весть.

Они стояли как зачарованные, глядя на осколки маленького тигля. Но ведь ученый—человек особого склада. Рядом с верой в нем всегда живет сомнение—его вторая натура, ибо без проверки нет науки. И тем не менее, победа была очевидной, масштабы ее немедленно подтвердились и лишь тогда Анна Кирилловна призналась себе: результат превзошел все ожидания.

В то время в Свердловске жило много видных представителей советской науки. Маститый русский петрограф академик Белянкин, узнав о случившемся, тотчас же приехал посмотреть на черепки счастливого тигля, в котором расслоились до сих пор неразлучные элементы, где впервые ниобий освободился от тягостного сообщничества с цирконием... Многое нуждалось в последующей детальной разработке, но в основном проблема нашла блестящее, удивительно простое решение.

У Анны Кирилловны было такое ощущение, что вот кончился очень важный период ее биографии. В такие моменты человек—молод он или стар—всегда инстинктивно оглядывается назад. Бывает в этом взгляде и грусть сожаления, и удовлетворенное честолюбие, и гордость за содеянное тобой. Серовато-стальной, отнюдь не нарядный цвет ниобия, как бы символизирует основной принцип ее жизни: скромность, полная уверенного достоинства. Упорный труд всегда закрепляет это право.

Когда человек завершает некий этап, он оглядывается вокруг себя, чтобы отыскать новое поле деятельности, проститься с тем, что волновало и радовало его многие годы. Можно уходить, ибо, кажется, все кончено.

Анне Кирилловне Шаровой не пришлось задавать себе вопрос: что же дальше, куда итти завтра? Рассчитывая открыть лишь одну дверь, она оказалась перед целой анфиладой. Метод, за который Григорию Ивановичу и ей было выдано авторское свидетельство, обладает универсальностью, так-как находит на мысль о применении его во многих случаях, когда необходимо выделять и другие редкие элементы. То, что могло стать только результатом, сделалось началом пути к новым, не менее заманчивым целям. Так бывает в большом плавании: чем дальше в океан, тем шире горизонт.

V.

Анна Кирилловна смотрит на легкие снежинки, прилипающие к стеклу, и опять склоняется над столом. Перед нею лежат книги, папки, раскрытые журналы, словари. И всюду на толстых переплетах и потрепанных картонных обложках в разных сочетаниях—все то же близкое слово «ниобий».

Она смотрит на снежинки за окном и тихо улыбается своему воспоминанию. Страничка древней мифологии, гордая, непокорная Ниобея, тонкие профили героев и богов... Тогда это было красивым рассказом о том, как люди поклонялись неведомым силам природы, воплощая их в близкие и вдохновенные образы.

Она пишет докторскую диссертацию. И в заголовке этого большого труда—ниобий.

Она из таких ученых, кто не только раскрывает неведомое, но, раскрывая его, обуздывает, покоряет своей воле.

И словно тень древнего мифа неслышно ступала за ней всю жизнь, чтобы навсегда остаться волнующим отголоском юности, напоминать о пути маленькой екатеринбургской гимназистки, о том, как искала она свое призвание, свое место в жизни, в науке. Как искала и как нашла его.

Евгений ЛЕБЕДЕВ.

По Свердловску и области

4 МИЛЛИОНА РУБЛЕЙ НА СТРОИТЕЛЬСТВО КОТТЕДЖЕЙ

Президиум Академии наук СССР отпускает своему Уральскому филиалу 4 миллиона рублей на капитальное строительство в 1946 году. Первоочередными об'ектами явятся жилые четырехквартирные дома (коттеджи) для научных сотрудников. В 4-й пятилетке намечено строительство главного здания филиала, институтов. В Свердловске создается контора Уралакадемстрой.

Проектирование коттеджей взяла на себя архитектурная мастерская Свердловского горсовета.

В КОЛХОЗНОМ КЛУБЕ

КАМЕНСК-УРАЛЬСКИЙ (по телефону от соб. корр.). Колхоз «Урал», Травянского сельсовета, имеет лучший в районе артельный клуб. В нем всегда можно почитать свежие газеты, журналы, сыграть в шахматы, шашки и на биллиарде. Часто демонстрируются кино-картины.

Восемнадцать кружковцев 2—3 раза в месяц дают постановки и концерты.

НАУЧНО-ТЕХНИЧЕСКИЕ ФИЛЬМЫ

В Уральском индустриальном институте имени Кирова для студентов и научных работников два раза в неделю демонстрируются научно-технические фильмы. Коллектив института уже просмотрел кино-картины «Рождение радио», «Оздоровление организма» и «Летающая крепость». В ближайшие дни будет показана картина «Третьяковская галлерея».

ЗАБОТА О СОЦИАЛЬНО-БЫТОВЫХ УЧРЕЖДЕНИЯХ

РЕВДА (по телефону). К больницам, детским садам и школам в прошедшее воскресенье непрерывно подходили автомашины, лошади. В городе проведен воскресник по подвозке топлива к социально-бытовым учреждениям. За день подвезено к больницам, школам, детским учреждениям свыше 300 кубометров дров. Особенно активное участие в воскреснике принял коллектив лесной конторы, где начальником тов. Основчик.

Литературный вечер памяти Л. Н. Толстого

Вчера вечером в парткабинете Сталинского райкома ВКП(б) гор. Свердловска состоялся литературный вечер памяти Л. Н. Толстого в связи с 35-летнем со дня смерти, устроенный Свердловским отделением Союза советских писателей.

С интересным сообщением о русском народе в произведениях Толстого выступил тов. Ладейщиков. Артист радиокомитета Федор Тайц исполнил композицию отрывков из «Войны и мира».

В заключение состоялось творческое собеседование писателей.

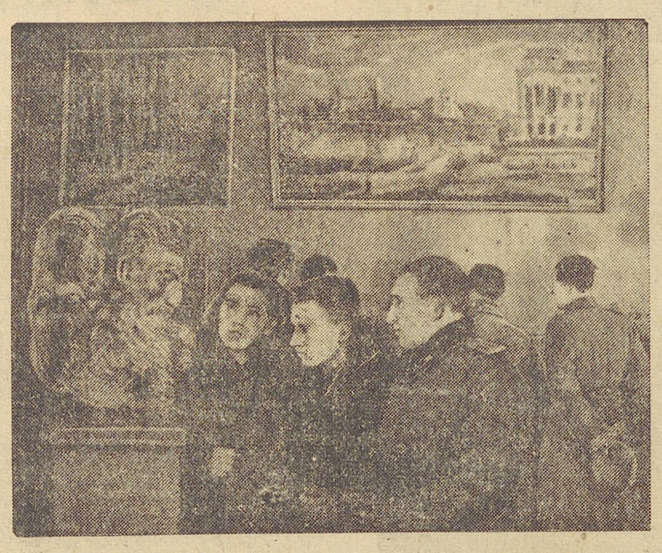

В картинной галлерее г. Свердловска открыта выставка картин свердловских художников. На снимке: посетители выставки АНТОНОВ, НОХРИН и ПЕТРОВА. Фото И. Тюфякова.

Всесоюзный конкурс музыкантов-исполнителей

ПЕРВЫЕ ДНИ

18 ноября в зале Свердловской филармонии открылся 1-й тур Всесоюзного конкурса музыкантов-исполнителей. Уже первые дни показали, что несмотря на трудности войны, наши концертные исполнители много работали над совершенствованием своего мастерства. Больших успехов достигли также молодые музыканты-воспитанники музыкальных учебных заведений. В Свердловск с'ехались представители музыкального искусства Урала, Сибири, Дальнего Востока, Башкирии, Татарской АССР и других мест.

Конкурс открылся выступлением пианиста Либерова (г. Омск), исполнившего произведения Баха, Франка, Шопена, Рахманинова и свое произведение—«Воспоминание».

Музыкальное искусство Татарской АССР было представлено солистами татарского оперного театра заслуженной артисткой республики Х. С. Забировой, а также артистами Е. А. Абросимовой, З. С. Измаиловой и доцентом Казанской консерватории В. Г. Апресовым, в программе которых наряду с произведениями русских и иностранных классиков много места занимало творчество татарских композиторов Файзи, Сайдашева, Хабибулина и др.

Из свердловчан в первые два дня выступили солисты филармонии Т. Г. Смагина, Л. Ф. Адрианова, воспитанники Уральской консерватории—скрипач М. Е. Унтерберг, пианист В. С. Кашкаров, ученица музыкального училища И. П. Суганова.

Молодое музыкальное искусство Магнитогорска было представлено на конкурсе выступлениями солистов Магнитогорской хоровой капеллы Р. Шаровой и Г. Штатновой. Демонстрировали свои достижения, кроме того, представители Чкалова, Омска, Барнаула, Иркутска.

В жюри конкурса входят: декан вокального факультета Московского музыкального института имени Гнесиных орденоносец Н. А. Вербова, народный артист РСФСР и УССР А. Э. Маргулян, народный артист Казахской ССР А. В. Преображенский, заслуженный деятель искусств В. Г. Ухов, заслуженный артист Казахской ССР К. А. Шкаровский, лауреат Всесоюзного конкурса дирижеров М. И. Паверман, композиторы В. П. Трамбицкий, Н. Р. Бакалейников и другие деятели искусства.

Сейчас еще трудно назвать вероятных победителей соревнования, однако, уже можно отметить значительный рост музыкальной культуры в ряде городов и в национальных республиках.

Победители 1-го тура будут допущены к участию во 2-м туре, который состоится в начале декабря в Москве. Свердловская филармония организует ряд открытых концертов с участием победителей 1-го тура конкурса.

Михаил ГОЛЬДШТЕЙН,
Лауреат Всесоюзного конкурса музыкантов-исполнителей.

ВЕРНУЛИСЬ НА РОДНОЕ ПРЕДПРИЯТИЕ

СУХОЙ ЛОГ. Все больше возвращается демобилизованных на родные предприятия. Тов. Чудов вновь пожелал работать коновозчиком. В Асбестовском леспромхозе ему передали того же самого коня, на котором он ездил до ухода на фронт. Сейчас тов. Чудов выполняет задание на 170 процентов. Приступили к работе тт. Быков, Зуев и другие.

ДЕТСКИЙ САД НА 100 МЕСТ

БОГДАНОВИЧ (по телефону). Поселок горняков Богдановичского рудоуправления обогатился новым детским учреждением. Закончилось строительство двухэтажного шлакобетонного здания детского сада на 100 мест. Внутри помещение отделано масляными красками и хорошо обставлено. Столы, стулья и другую мебель для малышей изготовили в столярной мастерской рудоуправления.

В первую очередь сюда будут приняты дети демобилизованных и инвалидов Великой Отечественной войны.

На строительство нового детского учреждения рудоуправление затратило 240 тысяч рублей.

НА ЛИНИИ ОГНЯ — СТРЕЛКИ ОСОАВИАХИМА

Сталинский райсовет Осоавиахима гор. Свердловска провел соревнования по стрельбе. В них участвовали 17 стрелковых команд. На линию огня вышел 51 человек.

Первое место заняла команда женской средней школы № 12, выбившая 81 очко из 90 возможных. На втором месте—команда завода выбившая 79 очков.

Хорошо стреляли тт. Саночкин, Голиков, Лисовцева, Верзилов и Зинченко.

НОВЫЙ МЕТОД БУРОВОЙ РАЗВЕДКИ

Новый метод буровой разведки с помощью мощного колонкового перфоратора освоили и внедрили в производство на Пышминском медном руднике. Раньше разведка руды проводилась проходкой горных выработок. В месяц обычно проходили только 25—30 погонных метров, каждый погонный метр обходился в 400—500 рублей. При буровой разведке бурят только скважины до 30 погонных метров. Это в несколько раз увеличивает скорость бурения и удешевляет стоимость работ.

СПОРТ

НА ЛЫЖАХ И КОНЬКАХ

Спортивная зима вступает в свои права. Ряд лыжных станций Свердловска уже начал работу. На Уралмашзаводе активисты лыжного спорта давно ведут тренировку. В составе лыжной секции насчитывается более 100 молодых спортсменов.

Усиленно тренируются лучшие лыжники Свердловска, вошедшие в состав сборной команды города. Два раза в неделю они совершают вылазки в лес и на Уктусские горы. В отдельные дни спортсмены проходят на лыжах до 59 километров.

На катке «Динамо» состоялись выступления хоккеистов, отметивших День артиллерии спортивными состязаниями. Много зрителей побывало на стадионе пионеров и школьников, где состоялся товарищеский хоккейный матч между командой, возглавляемой лейтенантом Саар, и хоккеистами спортобщества «Строитель Востока».

Происшествия

14-летний Георгий Пьянков, нагрубив мастеру, убежал из общежития ремесленного училища и стал бродяжничать. Однажды он забрался ночевать в котельную одного из свердловских домоуправлений по улице Малышева. Там его увидела кочегар-дворник А. Плюснина. Она подговорила Пьянкова обокрасть квартиру в доме № 31-г. Подобрав ключи, Пьянков проник в эту квартиру и похитил ценные вещи, которые принес Плюсниной. На другой день воры были задержаны. Вещи возвращены владельцу.

КУЛЬТУРНО-БЫТОВЫЕ НОВОСТИ ЗАВОДОВ

КОНЦЕРТЫ КЛАССИЧЕСКОЙ МУЗЫКИ

В большом зале—напряженная тишина. Льются звуки музыки. Затаив дыхание, слушают ее рабочие завода, где заместителем секретаря партийной организации тов. Путов. Это—лекция-концерт о русской классической музыке.

По просьбе рабочих, инженерно-технических работников на заводе недавно начали читать лекции, посвященные классической музыке. Состоялись лекции о творчестве Глинки, Чайковского. Они сопровождались исполнением отрывков из произведений, в которых принимали участие артисты свердловского театра оперы и балета имени А. В. Луначарского.

ВЕЧЕР, ПОСВЯЩЕННЫЙ ТВОРЧЕСТВУ ПОЭТА К. СИМОНОВА

Интересный вечер, посвященный творчеству поэта К. Симонова, состоялся на-днях в клубе завода имени Воеводина. Артисты Свердловского драматического театра — Амман-Дальская, Максимов и другие прочли рабочим лучшие стихи поэта, представили сцены из пьесы «Жди меня».

Этот вечер продолжает цикл литературных вечеров, посвященных творчеству советских писателей. В ближайшее время рабочие прослушают лекцию о Н. Островском и ряд других.

СПОРТИВНЫЙ КЛУБ НА ЗАВОДЕ

СИНАРСКАЯ (по телефону от соб. корр.). Управление завода передало физкультурникам здание бывшего клуба металлургов. Они превратили его в спортивный клуб. В зрительном зале будет установлено различное спортивное оборудование. Создаются секции бокса, рукопашного боя, отводится специальная комната для шахматистов.

ЧТО ЧИТАЕТ МОЛОДЕЖЬ?

Библиотеки гор. Свердловска начали учет запросов читателей. Библиотека имени Мамина-Сибиряка, находящаяся в районе Верх-Исетского завода, провела анкету среди молодых рабочих и подростков. Большинство их, наряду с технической литературой (по прокатному, мартеновскому делу, сталеварению) охотно читает книги об Отечественной войне, увлекается путешествиями и приключениями.

Одно из наиболее часто упоминаемых произведений—«Как закалялась сталь» Николая Островского, очень многие с увлечением читают «Робинзона Крузо» Дефо, а также произведения Марка Твэна, Жюль Верна. Среди особенно поправившихся книг молодые читатели называют «Войну и мир» Толстого, рассказы Джэка Лондона. Отдельные товарищи проявляют большой интерес к книгам по популярной астрономии, часто называют книги: «Внутри атома» и «Охотники за микробами».

Во вновь организованном цехе шарпотреба завода, где зам. директора тов. Лекаренко, усиленно занимаются подготовкой и обучением новых кадров по изготовлению кухонной посуды.

На снимке: старший мастер тов. ДОЛГОВСКИЙ И. М. обучает ученика СЕМЕНОВА К.

Фото Г. Попова.

К правительственному кризису во Франции

ПАРИЖ, 19 ноября (ТАСС).

Парижское радио передает, что на заседании национального Учредительного собрания, открывшегося сегодня в 15 часов под председательством Феликса Гуэна, было поставлено на голосование предложение депутата Бомеля («демократический и социалистический союз сопротивления»), который предложил просто подтвердить полномочия, вверенные генералу де Голлю 13 ноября. Социалисты предложили внести поправку, согласно которой генерал де Голль должен продолжать консультации с целью образовать правительство из представителей трех основных партий на равных началах. Радикал-социалисты заявили, что они будут голосовать за предложение Бомеля. Жак Дюкло в своем выступлении отметил оскорбительный для коммунистов характер выступлений де Голля. Он заявил, что коммунисты будут голосовать против предложения Бомеля. Представитель социалистов Филип сказал, что социалисты отстаивают свое предложение, поскольку они не теряют надежды достичь соглашения и рассчитывают на возможность образования единого правительства, выражающего единую волю. Шуман от МРП («народно-республиканское движение») и Рамарони от «республиканского единения» высказались за предложение Бомеля. В результате открытого голосования поправка социалистов собрала 358 голосов против 39. Коммунисты от голосования воздержались. Предложение Бомеля получило 400 голосов против 163.

ПАРИЖ, 20 ноября (ТАСС).

Парижское радио передало текст письма, направленного генералом де Голлем председателю национального Учредительного собрания Феликсу Гуэну.

В этом письме де Голль заявил, что он принял к сведению предложение, которое было проголосовано национальным Учредительным собранием во время заседания 19 ноября. Де Голль просил Гуэна пригласить представителей трех основных партий на заседание, для того, чтобы они уточнили свои цели.

Сегодня в Бурбонском дворце состоялось заседание политического бюро французской коммунистической партии. Политическое бюро выделило делегацию в составе Мориса Тореза, Жака Дюкло и Флоримона Бонта для переговоров с генералом де Голлем.

Сегодня делегаты коммунистической и социалистической партий, а также «Народно-республиканского движения» (МРП) собрались в резиденции генерала де Голля на улице Сен-Доминик. Кроме коммунистических делегатов, в совещании с де Голлем принимали участие Даниэль Мейер, Венсан Ориоль, Андрэ Филип, — от социалистической партии и Франциск ге, Морис Шуман и Андрэ Колен от партии «Народно-республиканское движение».

ФРАНКИСТСКОЕ ПРАВИТЕЛЬСТВО УКРЫВАЕТ ГИТЛЕРОВЦЕВ

ЛОНДОН, 19 ноября (ТАСС).

Мадридский корреспондент выходящего в Лондоне бюллетеня «Спениш ньюс леттер» пишет, что многие видные гитлеровцы до сих пор находятся на свободе в Испании. Среди них немецкий пресс-атташе Ганс Лазар. «Он—пишет корреспондент, — повидимому, сильно набил свои карманы, потому, что недавно начал строить роскошный бассейн для плавания в своем красивом поместье и продолжает жить по-старому на широкую ногу. У него есть бюро в центре Мадрида».

По словам корреспондента, бывший советник гитлеровского посольства Сигизмунд фон Бибра также ведет роскошную жизнь. Германский генерал — майор Экарт Крамер, живущий в Мадриде, держит себя более вызывающе и грубо, чем когда бы то ни было. Среди других хорошо известных немцев, которых можно встретить в Мадриде, корреспондент упоминает д-ра Карла Альбрехта—воротилы из А. Э. Г. (германская «Всеобщая компания электричества»), Антона Паукнера, который дает Франко советы по вопросам торгового флота, бывшего германского военно-морского атташе Курта Майерденера, бывшего военного атташе Ганса Дерра и д-ра Карла Шредера. Последний живет в Малаге, но часто посещает Мадрид в связи со своей «культурной» деятельностью.

Десятки гитлеровцев, пишет корреспондент, посажены под «честное слово» под домашний арест, но франкистская тайная полиция сознательно закрывает глаза на то, что этот «арест» является сплошной фикцией. На одном из лучших курортов Испании «интернированы» 300—400 от'явленных германских шпионов, диверсантов и офицеров гестапо. Они делают все, что им захочется, и никто не мог бы помешать им скрыться. Корреспондент пишет, что группы немцев живут и на других испанских курортах, не испытывая недостатка в деньгах.

НОРВЕЖСКАЯ ГАЗЕТА ОБ ИСЛАНДСКИХ БАЗАХ

ОСЛО, 17 ноября (ТАСС).

В газете «Арбейдербладет» помещена статья Финна Мое «Базы в Исландии», в которой говорится, что «некоторое время тому назад Соединенные Штаты обратились к Исландии с просьбой о сдаче в долгосрочную аренду участков ее территории для организации военных баз. Имеется ввиду, в первую очередь, большой аэродром, находящийся в 50 км. от Рейкьявика. Как известно, Соединенные Штаты придают чрезвычайно большое значение обладанию позициями, могущими укрепить оборону американского континента. Но эти предпринятые Соединенными Штатами шаги, которые, несомненно, входят в категорию односторонних действий, производят очень странное впечатление».

«Вполне естественно, — продолжает газета, — что Исландия, судя по сведениям из авторитетных источников, отказалась предоставить базы в пользование одной великой державы, но согласилась предоставить их в распоряжение Об'единенных наций. Одновременно Исландия выразила желание состоять членом организации Об'единенных наций, которая занималась бы рассмотрением этого вопроса. Несомненно, что это единственный и самый умный ответ, какой только могла дать Исландия. Вполне понятно, что в районах, непосредственно прилегающих к той или иной великой державе, решающими являются интересы данной державы, но что касается отдаленных районов и районов, находящихся между зонами безопасности великих держав, не может быть иного решения, как предоставление баз или средств безопасности иного характера только в общее распоряжение Об'единенных наций.

В таком положении как раз находится сейчас Исландия. Базы в Исландии имеют значение как для Соединенных Штатов, так и для Советского Союза, поэтому допустимо лишь общее разрешение вопроса».

В заключение газета пишет, что правильное разрешение вопроса об исландских базах имеет огромное значение и для Норвегии.

ПОДГОТОВКА ЗАКОНОПРОЕКТА О КОНТРОЛЕ НАД РАБОТОЙ РАДИОСТАНЦИЙ США

НЬЮ-ЙОРК, 14 ноября (ТАСС).

(Задержано доставкой). Как передает корреспондент агентства Юнайтед пресс из Вашингтона, юристконсульт комиссии палаты представителей по расследованию антиамериканской деятельности Адамсон заявил представителям печати, что комиссия подготовляет законопроект, предназначенный обеспечить более строгий контроль над работой радиостанций и радиокомментаторов, хотя некоторые члены палаты представителей недавно резко критиковали комиссию за то, что она требовала привлечь к ответственности нескольких широко известных радиокомментаторов. Адамсон заявил, что предлагаемый законопроект якобы «оградит общественность от безответственных радиокомментаторов». Законопроект требует от радиостанций, чтобы они выявляли политическое прошлое и взгляды радиокомментаторов, а это, по словам авторов, облегчит ведение судебных процессов против радиостанций, когда их привлекут к ответственности лица или организации, которые сочтут, что их оклеветали. Корреспондент предсказывает, что законопроект вызовет серьезные возражения.

Недавнее требование комиссии прислать рукописи радиопередач коснулось только либеральных и прогрессивных радиообозревателей. Несколько членов конгресса и некоторые прогрессивные газеты обвиняли комиссию в попытках бороться с либеральными и прогрессивными радиообозревателями.

ОТКРЫТИЕ СУДЕБНОГО ПРОЦЕССА НАД ГЛАВНЫМИ НЕМЕЦКИМИ ВОЕННЫМИ ПРЕСТУПНИКАМИ

НЮРЕНБУРГ, 20 ноября (ТАСС).

Сегодня, в 10 часов по местному времени начал работу Международный военный трибунал, слушающий дело главных немецких военных преступников. Заседание открыл председатель трибунала Лоуренс. После этого, главный обвинитель от США Джексон в течение часа прочел первую часть обвинительного заключения.

Выступление в палате лордов по вопросу о демобилизации английской армии

ЛОНДОН, 17 ноября (ТАСС).

Как сообщает агентство Рейтер, 15 ноября, открывая в палате лордов прения по вопросу о демобилизации, лорд Льевелин заявил, что медленные темпы демобилизации вызывают большое беспокойство.

«В настоящее время,—сказал Льевелин,—в личном составе вооруженных сил имеется два миллиона лишних солдат, которые ничего не делают. Это огромная оплачиваемая армия безработных».

Выступивший затем лорд Кромвель высказал мнение, что «совершенно неразумно задерживать солдат в армии только потому, что другие солдаты этой же группы не могут быть освобождены». «Поскольку в Соединенных Штатах,—сказал Кромвель,—проводится более безжалостная система, мы останемся далеко позади. Может быть Соединенные Штаты создадут армию временных безработных, но они достигнут того, что колеса их промышленности будут двигаться гораздо быстрее, чем наши».

К ОТСТАВКЕ ГРЕЧЕСКОГО ПРАВИТЕЛЬСТВА

АФИНЫ, 20 ноября (ТАСС).

Правительство Канелопулоса подало в отставку. Одной из главных причин отставки, несомненно, является полный провал экономической программы правительства, вызвавшей падение курса драхмы в два раза в течение пятнадцати дней.

ЛОНДОН, 20 ноября (ТАСС).

Агентство Рейтер передает из Афин, что регент Греции архиепископ Дамаскинос вызвал сегодня всех бывших премьер-министров на экстренное совещание в свою резиденцию. Вызов последовал непосредственно после продолжавшихся вчера весь день переговоров между регентом, заместителем английского министра иностранных дел Макнейлом и английским послом Ред. жинальдом Липером.

Открытие международного студенческого конгресса в Праге

ПРАГА, 19 ноября (ТАСС).

17 ноября в Праге открылся международный студенческий конгресс. На конгрессе присутствуют делегаты студентов многих демократических стран.

17 ноября вечером на Вацлавской площади—самой большой площади Праги—состоялась многотысячная манифестация, посвященная открытию международного студенческого конгресса.

Сегодня начинаются деловые совещания комиссий и пленума конгресса.

ПОЛОЖЕНИЕ НА ОСТРОВЕ ЯВА

ЛОНДОН, 19 ноября (ТАСС).

Лондонское радио передает, что согласно сообщениям с острова Ява, положение в Батавии и других городах очень напряженное. Английские и индийские войска контролируют положение в Семаранге, индонезийский губернатор Семаранга арестован. Индонезийская радиостанция призвала всех индонезийцев собираться в районе Семаранги. Местные рынки закрыты. Стрельба в городе продолжалась всю ночь.

В Сурабайе индонезийцы использовали артиллерию против английской пехоты.

ИЗВЕЩЕНИЕ

22 ноября, в 7 час. 30 м. веч., в парткабинете горкома ВКП(б) в лектории по политэкономии состоится лекция на тему:

«Товарное производство и деньги».

Читает доцент, кандидат экономических наук тов. БРОН.

Ответственный редактор Л. С. ШАУМЯН.

Государственный театр оперы и балета им. А. В. Луначарского
Сегодня ЛЕБЕДИНОЕ ОЗЕРО
22-XI ДЕМОН
23-XI СЕВИЛЬСКИЙ ЦИРЮЛЬНИК
24-XI ЧИО-ЧИО-САН
25-XI для школ города утро КОНЕК-ГОРБУНОК
вечер ДЕМОН
Касса открыта с 3 ч. д. Нач. в 6 ч. в. Тел. Д1-33-66

Свердловский государственный драматический театр
Сегодня СЕМЬЯ ФЕРЕЛЛИ ТЕРЯЕТ ПОКОЙ
22-XI СОБАКА НА СЕНЕ
23-XI ДАМА-НЕВИДИМКА (в 200-й раз)
24-XI САМОЛЕТ ОПАЗДЫВАЕТ НА СУТКИ
25-XI утро ЖЕНИТЬБА БАЛЬЗАМИНОВА
вечер ПРОФЕССОР ПОЛЕЖАЕВ

Свердловский государственный театр музыкальной комедии
Сегодня НИТУШ

СЕГОДНЯ в КИНОТЕАТРАХ:
СИЛЬВА — ОКТЯБРЬ, МЮД, ГЕМП. СОВКИНО — Багдадский вор. СТАЛЬ — Непокоренные. Кинотеатр им. Маяковского — Весенний вальс.

Театр юных зрителей
Сегодня нач. в 7 час. веч., абон. 19. ВАСИЛИЙ ИВАНОВИЧ
22-XI, нач. в 7 часов вечера, абон. 20, ВАСИЛИЙ ИВАНОВИЧ

Концертный зал Филармонии
24-XI, абонем. талон № 2,
Симфонический КОНЦЕРТ
1. **Шехеразада**— дирижер А. ФРИДЛЕНДЕР.
2. **КОНЦЕРТ** для фортепиано с оркестром, дирижирует автор —Е. ИСКЕНДЕР.
Солистка Л. ЛЯДОВА.
Начало в 9 часов вечера.

ГОСЦИРК
СЕГОДНЯ и ЕЖЕДНЕВНО
ГАСТРОЛИ конно-акробатич. аттракциона под руков. **Океаноо.**
Выступление русского силача **Жеребцова (Зеоден)**
К окончанию представления подаются трамваи по всем маршрутам.

В четверг, 22 ноября 1945 г., в 20 часов, **в Уральском геологическом музее** Свердловского горного института, (ул. Куйбышева, 39) **состоится очередное общее собрание Уральского геологического общества.**
БУДУТ ЗАСЛУШАНЫ ДОКЛАДЫ:
1. Геолога МИЧКАРЕВОЙ В. И. — **„Петрохимия гранитной формации Урала".**
2. Доцента ШТЕЙНБЕРГ Д. С.— **„Закономерности вещественного состава гранитов Урала".**

ГУУЗ НКЧМ СССР
Уральский индустриальный институт им. С. М. Кирова
ОБ'ЯВЛЯЕТ ЗИМНИЙ ПРИЕМ СТУДЕНТОВ на факультеты:
ЧЕРНОЙ и ЦВЕТНОЙ МЕТАЛЛУРГИИ, СТРОИТЕЛЬНЫЙ, МЕХАНИЧЕСКИЙ, ХИМИКО-ТЕХНОЛОГИЧЕСКИЙ и ЭНЕРГЕТИЧЕСКИЙ.
Прием документов до 10 января.
Вступительные экзамены с 12 января.
Вызванные на экзамены и зачисленные в институт подлежат беспрепятственному освобождению от работы.
ПРОДОЛЖАЕТСЯ ПРИЕМ на ВЕЧЕРНЕЕ, заочное и подготовительное отделения института.
Обращаться: г. Свердловск, Втузгородок, Главный учебн. корпус, приемная комиссия. Телефон Д1-41-24.

Подшипниковому ЗАВОДУ
ТРЕБУЮТСЯ: токари, слесари, фрезеровщики, строгальщики, шлифовщики, печники, кузнецы, лаборанты, плоткики, столяры, маляры, штукатуры, юрист, счетные работники, вахтеры, подсобные рабочие и начальник цеха промтоходов.

Ремонтно-юстировочная мастерская
улица Малышева, 68,
доводит до сведения заказчиков, что приборы, сданные в ремонт до 1 августа 1945 г., должны быть получены до 5 декабря с. г.
После 5 декабря на получение этих приборов никакие претензии приниматься не будут.

ВАСИЛЬЕВ Николай Васильевич, проживающий в г. Свердловске, ул Молотова, 6, в. 11, возбуждает судебное дело о расторжении брака с его женой ВАСИЛЬЕВОЙ Анной Федоровной, проживающей Рабочий поселок, барак 49. Дело будет рассматриваться в народном суде 2-го участка Орджоникидзевского района г. Свердловска.

ЕРМОЛЕНКО Николай Тихонович, проживающий в г. Свердловске ул. Островского, 2, возбуждает судебное дело о расторжении брака с его женой МАНЬКОВОЙ Лидией Георгиевной, проживающей в г. Свердловске ул. Южная, 12 Дело будет рассматриваться в народном суде 1-го участка Чкаловского района гор. Свердловска.

В старом доме

Кл. РОЖДЕСТВЕНСКАЯ

ОТРЫВОК ИЗ ПОВЕСТИ

ПОСЛЕДНЯЯ КУКЛА

После обильных дождей, омрачавших начало августа, установились сухие солнечные дни. Это был конец лета.

Школьники отгуливали последние свободные деньки. Вернувшись из лагерей и санаториев, они озабоченно приискивали себе учебники, тетради, и после обеда до вечерней прохлады играли то в прятки, то в лапы. Но уже не было, как в прошлом 1943 году, прежнего буйного гама, веселого оживления.

Ребят во дворе стало заметно меньше. Уехал Мак в Суворовскую школу; весной отбыл в свою Москву Сергей; навсегда простился с Уралом Димка, перекочевав на юг, в один из освобожденных районов.

Среди девочек сказывалось отсутствие веселой Аси. Таня играла с Альбиной, но это не был ее закадычный друг — равнодушно встречала она ее и отпускала без сожаления.

Когда девочки затевали игры, матери, сидя на крылечке, покачивали головами:

— Как выросли за лето, господи! А давно ли были вот такие. Не успеешь оглянуться, как станут невестами.

А дети в суете забав и мелких дел не замечали в себе каких-либо перемен и только в редкие особые минуты они с удивлением обнаруживали, что выросли из всех платьев, и недавние поглощавшие все их внимание увлечения вдруг отошли куда-то назад, стали неинтересными.

* * *

Светлый, теплый день. Во дворе шумят малыши. Девочки постарше еще заняты хозяйственными делами. Таня стоит возле стола и задумчиво вертит в руках желтую кожаную сумочку. Перед ней на столе лежит ее любимая гутаперчевая кукла Светлана и рядом — пупс.

— Как ты думаешь—менять или нет?

Таня вопросительно смотрит на Альбину, которая поправляет перед зеркальным шкафом свой бант на волосах.

Альбина, подойдя к окну, ощупывает сумочку со всех сторон. Что ж, сумочка неплохая: из настоящей кожи, узорчик хорошенький и замок очень крепкий. Альбина раза три щелкает замком и, повесив сумку на руку, разглядывает ее на расстоянии, прищурив глаза.

— Очень, очень миленькая,—неторопливо произносит она,—я бы тебе советовала.

— Но Светлана тоже очень дорогая,—говорит Таня, беря куклу в руки.—Она—как человек... Я сделала ей газовую шляпку вчера.

Крошечным ключиком Таня открывает деревянный, покрытый потрескавшимся лаком, сундучок. Из-под вороха шелковых и бархатных платьев она вытаскивает шляпку из голубого газа и, бережно оправив смятые поля, надевает ее на куклу.

— А на пупса они не меняются?

— Ах, если бы на пупса...

Таня со вздохом кладет куклу в ряд с пупсом. Пупс упитан и точно вышел из жаркой бани. У него все блестит—и толстый живот, и щеки, розовым глянцем отсвечивают неподвижные ноги, похожие на жирные сосиски. Кукла рядом с ним кажется Тане маленькой, бледной, но бесконечно милой.

— Она точно из госпиталя,—замечает Альбина, равнодушно отводя взгляд от куклы.

— У нее все аккуратно: ножки, ручки. У нее даже все ноготки.

И Таня кончиком пальца пересчитывает ноготки на руках и ногах куклы

— У нее волос нет, нельзя заплетать. Я своей Нелличке две косы заплетаю.

— У Светланы есть волосы.—возражает Таня.—Только они выдавленные. Они тоже хорошие, как прическа.

Альбина с любопытством перебирает кукольное имущество. Она знает здесь каждое платье. Вот это розовое они шили вместе с Таней, она сделала его из своего летнего шарфика; зеленую бархатную юбочку подарила тетя Оля из Ленинграда, она же дала и это красивое газовое платье. Таня каждый лоскуток тащила своей Светлане. Кукла богатая.

— Ты отдаешь и приданое?

— Не знаю. Может быть... На что мне?

— А пупсу?

— Пупсу ничего не подходит. Ему даже рейтузы нельзя надеть. Только распашенки.

— Ты дашь мне это платье?

Альбина встряхивает в воздухе алое легкое платье, похожее на лепестки мака.

Таня поднимает глаза на платье и опускает.

— Бери,—говорит она ровным голосом.

— Я хочу сшить Нелличке платье с модными рукавами. Мне бабушка дает кусок крепдешина.

— Я, может, еще не сменяю на сумочку.

И Таня придвигает к себе платья и сундучок.

Альбина с притворным равнодушием отходит к зеркалу.

— Говорят, что я ужасно выросла за лето. Это платье мне шили в прошлом году и, гляди, оно уже выше колен. К осени бабушка обещает купить мне туфли на каблуках. Я тогда буду ходить в музкомедию.

— Меня уже сейчас пропускают в музкомедию,—говорит Таня нарочно, чтобы подзадорить Альбину.—Я говорю контролеру: «мне четырнадцать» и прохожу Верно, верно!

— Вруша,—добродушно роняет Альбина.—Я выше тебя, а меня и то не пропускают.

— Ой, выше?!

Смеясь и толкая локтями, они встают спиной друг к другу.

Зеркало отражает две фигурки в коротких, выше колен, платьях. Альбина крупнее Тани. У нее белое с веснушками лицо и розовые, пухлые, как у пупса, ноги. Распущенные до голых плеч волосы схвачены на макушке пышным красным бантом. Хрупкая фигурка Тани кажется рядом с ней еще тоньше. Две косички, наскоро перевязанные пестрой тряпочкой, забавно топорщатся в разные стороны.

Таня трогает затылок Альбины и, встав на кончики пальцев, силится подняться выше.

— Ну, что!—победоносно произносит Альбина, оборачиваясь, и пробует приподнять Таню, как маленькую.

Хохоча, они возятся друг с другом среди комнаты, забыв обо всем.

— Танька,—неожиданно раздается с порога Геркин голос. — Минка куклу просит или сумочку давай.

Таня заметно меняется в лице.

— Сейчас, сейчас,—кричит она, и с куклой в одной руке и сумочкой — в другой замирает на одну минуту у окна.

Светлана глядит на нее светлыми кроткими глазками. Она точно просит ее: «Не отдавай меня. Ведь у тебя никогда больше не будет кукол. Никогда! После войны ты будешь уже большая, и мама твоя засмеется, если ты попросишь у нее куклу. Даже в этом году ты ни разу не поиграла со мной. Тебя почему-то больше занимал альбом со стихами, шашки, марки и только изредка вспомнив меня, ты начинала шить мне платья. Но даже и в этот час не играла со мной. Не отдавай меня в чужие руки. Я—твоя последняя кукла».

Таня медленно переводит взгляд на сумочку. Она примеряет ее к своей тонкой загорелой руке. Взгляд ее оживляется. Все-таки, сумочка очень, очень красивая. На желтой глянцевой коже так приятно вырисовывается затейливый выпуклый узорчик, а металлические колечки и гладкий столик над замком блестят, как новые.

— Ах, какая ты тиходумка,—с досадой говорят Альбина.—Ну, выбирай же. Сумочка в сто раз дороже куклы.

Таня бросает сумочку на стол и, держа куклу в обеих руках, направляется к дверям. Но как медленно идет она, точно плетется на смерть.

— Ты что?—спрашивает соседка по квартире, заметив расстроенное лицо и, узнав в чем дело, решает без колебания: — Меняйся, конечно. Что за вопрос? Для чего тебе кукла, ты уже большая. Вон какая цапля вымахала—с меня.

Таня порывисто целует куклу в губы и, распахивая дверь, кричит:

— Меняюсь!

Спустя минуту, она возвращается в комнату, чтобы захватить кукольное приданое. По пути кидает Альбине алое платье.

У крыльца стоит черноглазая девочка лет шести и со счастливым лицом прижимает к себе танину куклу.

Вечером Таня сидит за ужином — бледная, вялая.

— Меня почему-то она не радует,—говорит она, не глядя на мать, и одним пальцем отодвигает от себя кожаную сумочку.

— У тебя остался еще пупсик.

— Нет, мама, та кукла—как человек, а пупсик... у него все черезчур.

Таня поспешно поднимает глаза кверху, чтобы удержать слезы. Мать переводит взгляд на окно.

Она впервые замечает во дворе, среди моря огородной зелени, пустые бурые прогалы с кучами увядшей картофельной ботвы, голоногие подсолнухи, опустившие золотые пряди со своего круглого темного лица, желтые пятна на густой зелени тополей.

— Вот и лето прошло, — задумчиво замечает мать.—Пора рыть картошку.

— Все равно, я уже большая, в куклы не играю,—говорит Таня и нерешительно, не сдвигаясь с места, протягивает руку к сумочке.

Адрес редакции: Свердловск, ул. Ленина, 47, 4-й этаж. Телефоны редакции: ответственный редактор Д1-19-07, зам. ответственного редактора Д1-43-07, ответственный секретарь и секретариат Д1-28-03, отдел партийной жизни Д1-89-39, отдел пропаганды Д1-38-82, промышленно-транспортный отдел Д1-82-86, Д1-39-10, сельхозотдел Д1-17-62, отдел писем Д1-39-76, Д1-35-94, отдел культуры и быта Д1-43-09, отдел информации Д1-34-05, стенографистки Д1-30-71, зав. издательством Д1-29-50, отдел об'явлений Д1-06-47.

НС27719. Газетно-журнальная типография издательства «Уральский рабочий». Свердловск, ул. Ленина, 47. Заказ № 3976.