XXVIII ГОД ИЗДАНИЯ
№ 263 (9073)
ЦЕНА НОМЕРА 20 КОП.
Газета выходит ежедневно кроме понедельника

Пролетарии всех стран, соединяйтесь!

УРАЛЬСКИЙ РАБОЧИЙ

ОРГАН СВЕРДЛОВСКОГО ОБЛАСТНОГО И ГОРОДСКОГО КОМИТЕТОВ ВКП(б), СВЕРДЛОВСКОГО ОБЛАСТНОГО И ГОРОДСКОГО СОВЕТОВ ДЕПУТАТОВ ТРУДЯЩИХСЯ.

ВТОРНИК 6 НОЯБРЯ 1945 г.

Да здравствует вождь советского народа великий Сталин!

(Из призывов ЦК ВКП(б) к 28-й годовщине Великой Октябрьской социалистической революции)

ПОД ЗНАМЕНЕМ ЛЕНИНА, ПОД ВОДИТЕЛЬСТВОМ СТАЛИНА — ВПЕРЕД К НОВЫМ ПОБЕДАМ!

Советский народ встречает лучезарный октябрьский праздник в обстановке всемирно-исторических побед, одержанных под знаменем Ленина, под водительством Сталина в жестоких битвах за честь, свободу и независимость Родины. Великая Отечественная война завершилась полным разгромом Германии и Японии. Героизм советского народа и его Красной Армии спас человечество от угрозы закабаления, от ига германских и японских разбойничьих империалистов. Миллионы людей во всем мире пользуются плодами побед с чувством глубокой благодарности Советскому Союзу, Красной Армии, гениальному полководцу товарищу Сталину.

В свете всемирно-исторических побед особенно ярко встает величие и сила Великой Октябрьской социалистической революции, ее значение для судеб не только нашего народа, но и всего человечества.

Революция разбила капитализм, отняла у буржуазии средства производства и превратила фабрики, заводы, землю, железные дороги, банки в собственность всего народа, в общественную собственность.

Революция установила диктатуру пролетариата и передала руководство огромным государством в руки рабочих и крестьян.

Революция создала новый тип государства—советскую республику, породила новый строй общественной жизни—социалистический строй. «Социалистический строй, порожденный Октябрьской революцией, дал нашему народу и нашей армии великую и непреоборимую силу» (Сталин).

Советское государство за время своего существования прошло славный путь роста, превратилось в могучую державу мира. Оно с честью выдержало тяжелые испытания войны и вышло из нее еще более окрепшей. Оно показало себя несокрушимым оплотом всеобщей безопасности и мира, дружбы и счастья народов. Оно предстало перед всем миром надежнейшим знаменосцем свободы, культуры, прогресса, самой передовой демократии.

Советское социалистическое государство непобедимо, потому что оно является живым воплощением идей марксизма-ленинизма, детищем мудрой партии Ленина—Сталина. Наша партия, созданная и воспитанная Лениным и Сталиным, была организатором и вдохновителем Октябрьской революции. Вооруженная передовой, марксистско-ленинской теорией, партия смело повела нашу страну по неизведанным еще никем и никогда путям строительства социализма, через бури гражданской войны, через трудности классовой борьбы, через все преграды, встававшие в период сталинской индустриализации и коллективизации. Под руководством партии героический советский народ преобразовал страну в корне, построил прекрасное здание, имя которому социализм. Его увенчала Сталинская Конституция, воплотившая в себе всепобеждающие идеи Маркса — Энгельса—Ленина—Сталина, законодательным порядком закрепившая величайшие завоевания Октября.

И когда немецко-фашистские захватчики посягнули на советский строй, на завоевания Октября, большевистская партия выступила вдохновителем и организатором народа на борьбу с подлым врагом. Она соединила воедино и направила к общей цели все усилия советских людей, подчинила все силы и средства задаче разгрома врага. За время войны партия еще более сроднилась с народом. Под знаменем Ленина, под водительством Сталина наш народ отстоял свою свободу, совершил беспримерный подвиг в защите Родины, в защите дела Ленина—Сталина.

Безгранична любовь и преданность советского народа славной большевистской партии, делу Ленина — Сталина. Эти два великих имени—самые дорогие для всех нас. С ними связаны вся наша жизнь, все наши победы, Ленин и Сталин живут в наших сердцах, вдохновляют на творческий труд, придают нам силы. К ним обращают свои лучшие мысли и чувства миллионы людей, готовясь к встрече светлого и радостного праздника Октября.

Сквозь грозы сияло нам солнце свободы,
И Ленин великий нам путь озарил.
Нас вырастил Сталин—на верность народу,
На труд и на подвиги нас вдохновил.

Трудно переоценить заслуги Ленина и Сталина перед народом нашей страны, перед всем человечеством. То, что не успел сделать Ленин, сделал Сталин. Он двинул вперед развитие марксистско-ленинской науки, он разработал гениальные планы строительства социализма, он вдохновлял и вел партию по ленинскому пути, осуществляя заветы Ильича. В дни Великой Отечественной войны товарищ Сталин возглавил деятельность партии и правительства для организации отпора врагу, повел Красную Армию под ленинским знаменем на битву с немецко-фашистскими захватчиками. В Сталине воплощены сила и мощь советского народа, сила и мощь социалистического государства. Сталин — наша победа.

Под знаменем Ленина, под водительством Сталина наш народ идет к новым победам мирного социалистического строительства.

После войны перед нами встали гигантские задачи. Надо быстрее восстановить разрушенное оккупантами хозяйство, залечить все раны, нанесенные стране войной, еще больше укрепить военно-экономическое могущество Родины. Надо намного увеличить добычу угля, нефти, производство металла, машин, оборудования, выпуск товаров широкого потребления. Для растущей промышленности требуется значительно увеличить производство сельскохозяйственного сырья и продуктов. Немало встает забот и о дальнейшем развертывании культурного строительства. Призывы Центрального Комитета Всесоюзной Коммунистической партии (большевиков) к 28-й годовщине Великой Октябрьской социалистической революции ярко отображают очередные задачи мирной стройки. За разрешение этих задач советский народ, преданный до конца партии Ленина—Сталина, будет бороться, не щадя сил.

Огромная роль в под'еме всего народного хозяйства на более высокую ступень, в выполнении плана четвертой сталинской пятилетки принадлежит Уралу. В дни войны он был надежным арсеналом Красной Армии. Теперь его природные богатства, его передовая техника должны послужить хозяйственному расцвету Родины.

Развернув социалистическое соревнование в честь Победы, трудящиеся Урала работали самоотверженно и встречают октябрьский праздник замечательными успехами. Помня о своей клятве, данной товарищу Сталину, уральцы и впредь будут трудиться на-славу, проявлять творческую инициативу, непрерывно совершенствовать производство, добиваться новых побед во имя блага нашей Родины, во имя дальнейшего укрепления социалистического государства.

Завтра советские люди, гордящиеся своим свободным Отечеством, своей победой над врагом, выйдут на площади и улицы городов и сел, об'единенные одним общим чувством вдохновенной радости. Они продемонстрируют невиданную сплоченность вокруг партии Ленина—Сталина, вокруг любимейшего вождя товарища Сталина. Они продемонстрируют готовность итти вперед к новым успехам социалистического строительства под знаменем Ленина, под водительством Сталина. Из края в край страны будут греметь призывы:

— Да здравствует Всесоюзная Коммунистическая партия (большевиков)—вдохновитель и организатор наших побед!

Да здравствует вождь советского народа—великий Сталин!

НАГРАЖДЕНИЕ ОРДЕНАМИ И МЕДАЛЯМИ ДИПЛОМАТИЧЕСКИХ ПРЕДСТАВИТЕЛЕЙ И СОТРУДНИКОВ НАРОДНОГО КОМИССАРИАТА ИНОСТРАННЫХ ДЕЛ СССР

За успешное выполнение заданий правительства во время Отечественной войны Указом Президиума Верховного Совета СССР награждены:

Орденом Ленина—В. М. Молотов, А. Я. Вышинский, С. А. Виноградов, А. А. Громыко, Ф. Т. Гусев, В. А. Зорин, Я. А. Малик, К. В. Новиков, А. А. Петров, И. В. Садчиков, всего 10 человек;

Орденом Отечественной войны 1 степени — А. Е. Богомолов, В. Г. Деканозов, В. З. Лебедев, С. А. Лозовский, А. А. Соболев и др., всего 21 человек;

Орденом Отечественной войны II степени награждено 19 человек;

Орденом Трудового Красного Знамени—83 человека;

Орденом Красной Звезды—54 человека;

Орденом «Знак Почета»—39 человек;

Медалью «За трудовую доблесть» — 129 человек;

Медалью «За трудовое отличие» — 36 человек. (ТАСС).

ОТКРЫТИЕ ЛЕНИНГРАДСКОГО ФИЛИАЛА МУЗЕЯ В. И. ЛЕНИНА

4 ноября состоялось торжественное открытие Ленинградского филиала музея имени Ленина.

В Мраморном дворце собрались партийные работники, пропагандисты, представители ленинградской общественности.

Торжественное заседание открыл заместитель заведующего отделом пропаганды и агитации горкома ВКП(б) тов. С. И. Аввакумов. Он подчеркнул огромное значение музея как могучего орудия пропаганды марксизма-ленинизма.

Директор Центрального музея В. И. Ленина тов. Леонтьева отметила, что открытие Ленинградского филиала—это большое событие не только в жизни Ленинграда, но и всей нашей страны. Ленинградский филиал располагает многими ценными экспонатами, освещающими жизненный путь и деятельность величайшего гения человечества В. И. Ленина.

Затем многочисленные гости начали осмотр залов музея.

Сегодня, 6 ноября, в 19 часов в театре оперы и балета им. Луначарского состоится торжественное заседание сессии Свердловского городского совета депутатов трудящихся с участием партийных и общественных организаций, Красной Армии, стахановцев и интеллигенции города, посвященное XXVIII годовщине Великой Октябрьской социалистической революции.

Вход по пригласительным билетам.

Депутаты Верховного Совета СССР, РСФСР, облсовета и горсовета проходят по своим мандатам.

ПОСТАНОВЛЕНИЕ ЖЮРИ

СОЦИАЛИСТИЧЕСКОГО СОРЕВНОВАНИЯ ГОРОДОВ И РАЙОНОВ СВЕРДЛОВСКОЙ ОБЛАСТИ ЗА ПЕРЕХОДЯЩИЕ КРАСНЫЕ ЗНАМЕНА 10 ГВАРДЕЙСКОГО УРАЛЬСКО-ЛЬВОВСКОГО ДОБРОВОЛЬЧЕСКОГО ТАНКОВОГО КОРПУСА

I.

Рассмотрев итоги соревнования городов в октябре 1945 года, жюри постановляет:

Признать победителем в соревновании за Знамя 10 Гвардейского Уральско-Львовского Добровольческого Танкового корпуса гор. Свердловск. Промышленность города значительно перевыполнила октябрьский план.

Присудить переходящее Красное знамя 10 Гвардейского Уральско-Львовского Добровольческого Танкового корпуса гор. Свердловску.

II.

Рассмотрев итоги соревнования районов области по электрификации колхозов и МТС в октябре 1945 года, жюри постановляет:

Признать победителем в соревновании за Знамя 10 Гвардейского Уральско-Львовского Добровольческого Танкового корпуса Манчажский район. В районе полностью по плану электрифицировано 40 колхозов. Введено в эксплоатацию 11 гидроэлектростанций мощностью 225 киловатт, построено высоковольтных сетей протяжением 27 километров. Установлено 14 тепловых электростанций. В октябре электрифицирован 21 колхоз, введено в эксплоатацию семь тепловых и четыре гидроэлектростанции. Работы по электрификации колхозов проведены шефом района—Уралмашзаводом с активным участием колхозников.

Присудить переходящее Красное знамя 10 Гвардейского Уральско-Львовского Добровольческого Танкового корпуса Манчажскому району.

ПОСТАНОВЛЕНИЕ ЖЮРИ

ОБЛАСТНОГО СОЦИАЛИСТИЧЕСКОГО СОРЕВНОВАНИЯ ЗА ПЕРЕХОДЯЩИЕ КРАСНЫЕ ЗНАМЕНА 3-Й ГВАРДЕЙСКОЙ КРАСНОЗНАМЕННОЙ ВОЛНОВАХСКОЙ ОРДЕНА СУВОРОВА СТРЕЛКОВОЙ ДИВИЗИИ

I.

Рассмотрев итоги работы промышленных предприятий Свердловской области в октябре 1945 года, жюри постановляет:

Признать победителем в соревновании за Знамя 3-й Гвардейской Краснознаменной Волновахской ордена Суворова Стрелковой Дивизии для промышленных предприятий области металлургический завод имени Серова (директор тов. Гончаренко, парторг ЦК ВКП(б) тов. Степанов, предзавкома тов. Майоров). Завод выполнил октябрьский план по всему металлургическому циклу и выдал сверх плана 2000 тонн чугуна, 1200 тонн стали, 900 тонн проката. За месяц сэкономлено 1083 тонны руды, 5,8 процента условного топлива, 19116 киловатчасов электроэнергии.

Присудить переходящее Красное знамя 3-й Гвардейской Краснознаменной Волновахской ордена Суворова Стрелковой Дивизии металлургическому заводу имени Серова.

II.

Признать победителем в соревновании за второе Знамя 3-й Гвардейской Краснознаменной Волновахской ордена Суворова Стрелковой Дивизии для промышленных предприятий области трест Егоршинуголь (управляющий трестом тов Русский). Трест выполнил октябрьский план добычи угля на 106,4 процента, подготозительных работ на 110,6 процента. Средний процент выполнения норм каждым рабочим составляет 112,3 процента.

Присудить переходящее Красное знамя 3-й Гвардейской Краснознаменной Волновахской ордена Суворова Стрелковой Дивизии тресту Егоршинуголь.

III.

Рассмотрев итоги работы Свердловской железной дороги в октябре 1945 года, жюри постановляет:

Признать победителем в соревновании за переходящее Красное знамя 3-й Гвардейской Краснознаменной Волновахской ордена Суворова Стрелковой Дивизии для передового коллектива железнодорожников области коллектив паровозного депо Свердловск-сортировочная (начальник депо тов. Перекальский, секретарь парторганизации тов. Чупис, председатель месткома тов. Кабанов). Депо обеспечило 100-процентную своевременную выдачу паровозов под поезда. План под'емочного ремонта паровозов выполнен на 100 процентов, техническая скорость составила 113 процентов, больных паровозов на 21 процент ниже нормы. Производительность труда по депо—150 процентов.

Оставить переходящее Красное знамя 3-й Гвардейской Краснознаменной Волновахской ордена Суворова Стрелковой Дивизии коллективу паровозного депо Свердловск-сортировочная.

IV.

Рассмотрев итоги работы машинно-тракторных станций на 1 ноября, жюри постановляет:

Признать победителем в соревновании за переходящее Красное знамя 3-й Гвардейской Краснознаменной Волновахской ордена Суворова стрелковой дивизии Режевскую МТС (директор тов. Неверов, старший механик тов. Чепчугов). МТС выполнила план тракторных работ на 115,8 процента. На каждый трактор выработано 422 гектара. План уборки зерновых и зернобобовых культур комбайнами выполнен на 129 процентов. Сдано зерна государству в счет натуроплаты 104 процента к плану.

Оставить переходящее Красное знамя 3-й Гвардейской Краснознаменной Волновахской ордена Суворова Стрелковой Дивизии коллективу Режевской МТС.

ПОСТАНОВЛЕНИЕ ЖЮРИ

ОБЛАСТНОГО СОЦИАЛИСТИЧЕСКОГО СОРЕВНОВАНИЯ МАРТЕНОВСКИХ ЦЕХОВ ЗА ПЕРЕХОДЯЩЕЕ КРАСНОЕ ЗНАМЯ СВЕРДЛОВСКОГО ОБКОМА ВКП(б)

Рассмотрев итоги работы мартеновских цехов металлургических заводов области в октябре 1945 года, жюри постановляет:

Признать победителем в соревновании мартеновских цехов за переходящее Красное знамя Свердловского обкома ВКП(б) мартеновский цех Ново-Тагильского металлургического завода (директор завода тов. Вайсберг, парторг ЦК ВКП(б) тов. Фокин, начальник мартеновского цеха тов. Розенков). В октябре цех выплавил сверх плана 2800 тонн стали.

Присудить переходящее Красное знамя Свердловского обкома ВКП(б) коллективу мартеновского цеха Ново-Тагильского металлургического завода.

ПОСТАНОВЛЕНИЕ ЖЮРИ

ОБЛАСТНОГО СОРЕВНОВАНИЯ СТРОИТЕЛЬНЫХ ОРГАНИЗАЦИЙ ЗА ЛУЧШЕЕ ВЫПОЛНЕНИЕ ПЛАНА ЖИЛИЩНОГО СТРОИТЕЛЬСТВА

Рассмотрев итоги работы строительных организаций области по жилищному строительству в октябре 1945 года, жюри постановляет:

Признать победителем в соревновании за переходящее Красное знамя Свердловского обкома ВКП(б) и исполкома облсовета Тагилстрой НКВД. План жилищного строительства в октябре выполнен на 125 процентов (начальник тов. Царевский, начальник политотдела тов. Добровольский). Сдано в эксплоатацию 3764 квадратных метра жилой площади и детский сад. Дома строятся двухэтажные и многоэтажные из красного кирпича и шлакобетонного камня, благоустроенные, с водопроводом и значительная часть с центральным отоплением.

Присудить переходящее Красное знамя Свердловского обкома ВКП(б) и исполкома облсовета Тагилстрою НКВД.

ПОСТАНОВЛЕНИЕ ЖЮРИ

Социалистического соревнования предприятий области по изготовлению запасных частей к тракторам и сельхозмашинам за переходящее Красное знамя Свердловского обкома ВКП(б) и исполкома облсовета

Рассмотрев итоги работы предприятий области по изготовлению запасных частей к тракторам и сельхозмашинам в октябре 1945 года, жюри постановляет:

Признать победителем в соревновании предприятий области за знамя Свердловского обкома ВКП(б) и исполкома облсовета Свердловский ремонтно-подшипниковый завод (директор тов. Лазарев). Завод выполнил план IV квартала по изготовлению запчастей на 186 процентов. В октябре изготовлено 4000 подшипников.

Присудить переходящее Красное знамя Свердловского обкома ВКП(б) и исполкома облсовета Свердловскому ремонтно-подшипниковому заводу.

ПОСТАНОВЛЕНИЕ ЖЮРИ

Социалистического соревнования отделений движения Свердловской железной дороги за переходящее Красное знамя обкома ВКП(б) и исполкома облсовета

Рассмотрев итоги соревнования отделений движения Свердловской железной дороги в октябре 1945 года, жюри постановляет:

Признать победителем в соревновании отделений движения за переходящее Красное знамя Свердловского обкома ВКП(б) и исполкома облсовета Камышловское отделение движения (начальник отделения тов. Миронов, председатель райкома профсоюза тов. Пушкарев). В октябре государственный план погрузки выполнен на 117,4 процента. Оборот вагона составил 0,95 суток вместо 1,15 суток по норме.

Присудить переходящее Красное знамя Свердловского обкома ВКП(б) и исполкома облсовета Камышловскому отделению движения.

ПОСТАНОВЛЕНИЕ ЖЮРИ

Областного соревнования железнодорожных стройуправлений за переходящие Красные знамена обкома ВКП(б) и исполкома облсовета

I.

Рассмотрев итоги социалистического соревнования стройуправлений железной дороги в октябре 1945 года, жюри постановляет:

Признать победителем в соревновании стройуправлений железной дороги за переходящее Красное знамя Свердловского обкома ВКП(б) и исполкома облсовета Дорстрой Свердловской железной дороги (и. о. начальника Жуков, секретарь парторганизации тов. Зиновьев, председатель дорожного комитета тов. Левицкий). План строительных работ в октябре выполнен на 112 процентов. Производительность труда составляет 114 процентов.

Оставить переходящее Красное знамя Свердловского обкома ВКП(б) и исполкома облсовета Дорстрою Свердловской железной дороги.

II.

Признать победителем в соревновании за знамя Свердловского обкома ВКП(б) и исполкома облсовета Головной ремонтно-восстановительный поезд № 35 (начальник поезда тов. Шевченко, секретарь парторганизации тов. Пономарев, председатель проф. комитета тов. Горбунов), октябрьский план выполнен на 126 проц.

Присудить переходящее Красное знамя Свердловского обкома ВКП(б) и исполкома облсовета Головному ремонтно-восстановительному поезду № 35.

Г. Г. ЗАХАРОВ—сталевар Верх-Исетского металлургического завода, выполнивший годовую программу по выплавке стали.

Фото С. Захарова

Вручение медалей „За доблестный труд в Великой Отечественной войне 1941 -- 1945 гг.

Вчера в Свердловске, в торжественной обстановке, состоялись первые вручения медалей «За доблестный труд в Великой Отечественной войне 1941—1945 гг.». В клубе имени Сталина, на сессии Орджоникидзевского райсовета, посвященной 28-й годовщине Октября, председатель исполкома райсовета тов. Дубцов вручил медали ряду лучших стахановцев, инженерно-технических работников, врачей, учителей. Первыми медали получили: знатный токарь Уралмашзавода тов. Спехов, слесарь тов. Рыжов, кузнец т. Коваленко, парторг ЦК ВКП(б) на Уралмашзаводе тов. Медведев и другие.

На торжественной сессии Молотовского райсовета, которая проходил Драмтеатре, председатель исполк райсовета тов. Сургалов от им Президиума Верховного Совета (С вручил медали лучшим людям рай В том числе—обермастеру электр чей Верх-Исетского завода тов. Козл скому, кадровым рабочим этого же вода тт. Морозову, Трофимову и гим.

В Кировском районе медали вруч лучшим людям одного из заводов, ректору Уральского индустриальн института тов. Качко и 25 передо профессорам и докторам наук, в ч ле их—депутату Верховного Со РСФСР тов. Головину, директору п лы № 36, заслуженному учите республики Маковкиной и другим.

Выполнили годовой план

Коллектив Североуральской бокситовой экспедиции досрочно, 2 ноября, выполнил годовой план. Буровые работы выполнены на 112 процентов, горные—на 136 процентов. Произ дительность труда составляет 127 п центов, себестоимость снижена 14 процентов.

Начальник экспедиции. АНДРОНОВ
Секретарь парторганизации. ФАДЕЕВ
Предразведкома СКАЧКОВ

* * *

Лесоучасток Свердпромстроя встречает 28-ю годовщину Октября выполнением годовой программы: по валовой продукции—на 107 процентов, по готовке древесины—на 100,4 п цента

Начальник лесоучастка МИТЯ

Выполнили годовой план хлебозаготовок

САЖИНО, 5 ноября (по телефону). Колхозы района, вступив в предоктябрьское социалистическое соревнование, обязались досрочно сдать хлеб государству и организовать сверхплановую вывозку зерна на заготовительные пункты. Слово свое они сдержали с честью. Вчера годовой план хлебозаготовок выполнен по всему району. Сверх плана уже сдано свыше 10 тысяч пудов зерна.

Впереди—колхозы «Ужара», «Новая жизнь», «Уйлыш» и «Пеледыш».

Сверхплановая сдача зерна продолжается.

Секретарь Сажинского райкома ВКП(б) МЕЛЬЧАГОВ.
Председатель исполкома райсовета ЛИТВИНОВ.
Уполнаркомзага ЛУШНИКОВ.

МАНЧАЖ, 5 ноября (по телефо 4 ноября колхозы района заверш выполнение годового плана хлебоза товок. Передовые артели сдают на готовительные пункты зерно св плана.

Колхоз «Интернационал» вы сверх плана 5900 пудов, арт «14 декабря»—4150 пудов, «Ма Ял»—2580 пудов.

Сверхплановую сдачу хлеба, го дарству ведут и другие колхозы.

Секретарь райкома ВКП(б) КИРЖАЙКИН
Председатель исполкома райсовета ПАВЛИНОВ

* * *

КУШВА, 5 ноября (по телефону соб. корр.). Колхозы и подсобные зяйства района выполнили годо план хлебозаготовок. Сверх пл сдано 2800 пудов зерна.

ПОДАРОК РОДИНЕ

Красные обозы с сверхплановым хлебом

НЕВЬЯНСК, 5 ноября (по телефону). Сегодня с утра на невьянском пункте Заготзерно особое оживление. Из колхозов прибыли красные обозы с хлебом. Это—колхозные подарки матери-Родине к светлому празднику Октября.

Первым в районе приступил к сверхплановой сдаче колхоз «Авангард». Он вывез 230 пудов сверхпла вого хлеба. Колхоз имени Крупс доставил сегодня красным обозом 3 пудов зерна сверх плана, колхоз име Сталина — 240 пудов.

Из 18 артелей района 15 вывоз сегодня зерно сверх плана. Завтра дут организованы новые красные о зы со сверхплановым зерном.

УСПЕХИ ПЕРЕДОВЫХ ВЕРХИСЕТСКИХ СТАЛЕВАРОВ

— Родине к светлому октябрьскому празднику дадим больше сверхплановой стали,—сказали передовики мартеновского цеха Верх-Исетского завода, включившись по призыву уралмашевцев в предоктябрьское соревнование.

В канун праздника здесь проверяют, кто лучше всех держит слово. Цех в целом в ноябре, как и в октябре, перевыполняет план выплавки металла. Уже есть такие сталевары, которые в дни предоктябрьского соревно ния закончили выполнение годо программы.

Это, прежде всего, бригада сталев Петра Заика. У нее на счету уже тонна стали, выплавленной сверх го вого задания. Досрочно также зак чили годовые задания бригады ста варов орденоносца Георгия Захарова Ивана Сучкова. Первая выдала св годового плана 63 тонны стали, другая—36 тонн.

2567 ШЛАКОБЛОКОВ ЗА СМЕНУ

Высокой выработкой отличилась четвертого ноября бригада строителей станочников тов. Розенблат.

Работая на изготовлении шлакоблоков для строящихся жилых домов завода Уралэлектроаппарат, этот коллектив изготовил за 8 часов 2567 блоков, что в три с половиной раза превышает норму.

Этот успех достигнут, прежде все тем, что рабочие отлично освои станки новой серии, заблаговреме подготовили сырье, механизировали ливку массы в формы.

Дружная работа бригады — от на начавшееся соревнование знатн каменщиков Ленинграда и Киева.

По родной стране

(Телеграммы ТАСС и материалы областных газет)

Вступил в строй мартен на заводе «Красный Октябрь»

Во всех цехах сталинградского завода «Красный Октябрь» — необычайное оживление: в строй вступила девятая по счету мартеновская печь, восстановленная коллективом строителей треста № 1. Первую плавку произвели лучшие сталевары завода тт. Дьячков и Соколков. Все агрегаты действовали безупречно.

ПУЩЕНА ФАБРИКА «КРАСНАЯ РАБОТНИЦА»

Начала работать ленинградская фабрика «Красная работница» № 2, бездействовавшая с 1941 года. Фабрика будет выпускать крахмальные воротнички, манжеты, мужское, женское и детское белье.

На «Красной работнице» № 2 организован утильцех, который выпускает детские костюмы, сумочки и др.

«НА КАРЕЛЬСКОМ ФРОНТЕ»

В Петрозаводском книжном магазине поступил в продажу сборник «На Карельском фронте». В книге собраны разнообразные художественные произведения бойцов и офицеров Карельского фронта: стихи, фронтовые были, сатирические рассказы и фельетоны, поэтические сказы, красноармейские пословицы и поговорки. Книга выпущена издательством Карело-Финской ССР.

Производство какао в Новосибирске

Молочно-испытательная лаборатория треста Маслопром Новосибирской области освоила производство сухого какао. В нынешнем году его будет изготовлено 2000 килограммов или сто тысяч пакетов.

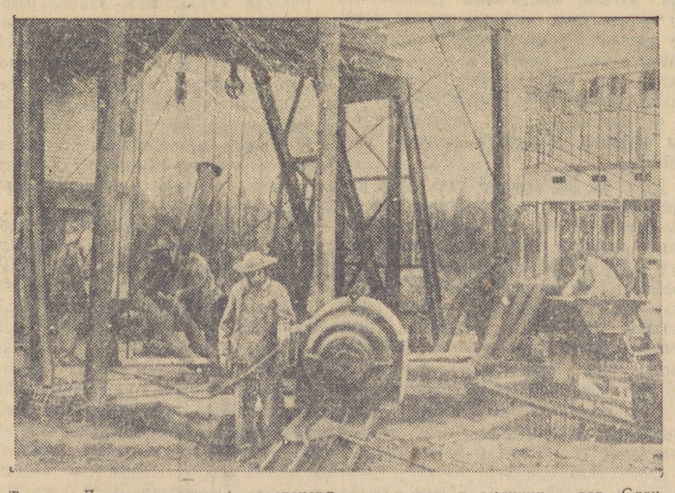

Трест «Ленинградсланец» восстанавливает шахты и рудники в гор. Сланцы. На снимке: откачка воды из шахты № 1. (Фотохроника ТАСС).

ДОКУМЕНТЫ О ДАГЕСТАНСКИХ РЕВОЛЮЦИОНЕРАХ

Научный сотрудник Дагестанского научно-исследовательского института истории, языка и литературы тов. Эмиров обнаружил в архивах Москвы, Баку и Тбилиси ряд новых материалов и документов о дагестанских революционерах.

Найдена до сих пор неизвестная статья Уллубия Буйнакского о положении в Дагестане. Во время хозяйничания бичерахоховских бандитов Уллубий Буйнакский был в Москве и в этой статье, написанной для газеты «Известия», подробно осветил положение дел в Дагестанской области. В статье дается высокая оценка деятельности Михача Дахадаева и русских революционеров Котрова, Ермошкина и других.

В архивах Баку обнаружены бакинские подпольные газеты со статьями о деятельности дагестанских революционеров-подпольщиков в тылу Деникина. В частности рассказывается об Уллубии Буйнакском, Оскаре Лещинском.

В Баку же найдена копия сообщения тов. Микояна Ленину и Сталину в Москву и Кирову в Астрахань об аресте дагестанских большевиков во главе с Уллубием Буйнакским, о мерах спасения их, а также о партизанском движении в горах Дагестана.

Да здравствуют советские женщины — активные участницы хозяйственной и культурной жизни нашей страны!

(Из призывов ЦК ВКП(б) к 28-й годовщине Великой Октябрьской социалистической революции)

Могучая материальная сила великих сталинских идей

И. ПУСТОВАЛОВ—секретарь Свердловского обкома ВКП(б) по пропаганде

обстановке огромного политиче- и производственного под'ема чают уральцы, как и весь совет- народ, светлый праздник 28-й щины Великой Октябрьской со- истической революции. После че- х лет войны, невиданной в исто- человечества, мы впервые будем ать годовщину Великого Октября ловиях мирного развития.

увядаемой славой покрыт величе- ный путь, пройденный советским дом. В годы Отечественной войны те со всеми трудящимися нашей ны уральцы показали незабывае- образцы самоотверженного труда, зма и мужества, беззаветной люб- и преданности большевистской ии, родной советской власти, свое- гениальному вождю товарищу ину.

могучей, вдохновляющей, организую- и мобилизующей силой в суровой е на фронте и в тылу для всех ских людей являлись историче- выступления товарища Сталина риод Отечественной войны.

своих выступлениях товарищ ин с присущей ему глубиной ыл благородные цели советского да в Отечественной войне, освобо- льную миссию Красной Армии, и могущество нашей родины, пре- ества социалистического строя— го передового, самого демократиче- и прогрессивного в мировой ии, нерушимость дружбы народов и руководящую роль в системе го государства великой партии евиков, партии Ленина—Сталина. удрые и волнующие слова любви- вождя и учителя в годину зных испытаний и суровой борь- зажигали сердца миллионов со- ких людей неугасимым пламенем денного патриотизма. Они вселяли рдца людей непреклонную веру в ду нашего правого дела. Они были чим источником боевых подвигов, ги и мужества на фронте и само- рженного труда в тылу.

сторические выступления товарища лина в дни войны вызывали вели- ий под'ем военной и трудовой вности народа.

борцы и учителя научного комму- а Маркс и Ленин неоднократно ывали, что теория становится ма- альной силой, когда ею овладе- массы. Эта истина с исключи- ной полнотой подтвердилась в дни ественной войны. Глубокий науч- анализ и великие идеи войны, женные в исторических выступле- товарища Сталина, проникли око в сознание многомиллионных советского народа, стали боевой раммой их практических действий. альные сталинские идеи материа- вались, таким образом, в легендар- подвигах бойцов и командиров ной Армии, в огромных потоках зведенных в тылу вооружения и рипасов, в многообразных прояв- ях священного советского патрио- а.

результате непосредственного вли- и воздействия волнующих и муд- сталинских выступлений, докла- и приказов, в нашей области воз- ли исключительно сильные формы щи фронту со стороны уральского . Тотчас же после выступления рища Сталина по радио 3 июля 1 года на предприятиях Свердлов- и области стали появляться **фронт- е вахты**,—форма, переросшая за в массовое движение **фронтовых ад**.

талинские выступления 6 и 7 но- 1941 года породили такие заме- льные проявления патриотизма, **социалистическое соревнование за мена Уральской Третьей Гвардей-** (ныне Волновахской ордена Су- ва) **стрелковой дивизии** всех заво- шахт, электростанций, железного- ных предприятий, районов, МТС. поднявшееся затем на небывалую оту соревнование **за знамена Государственного Комитета Обороны, ЦК ВКП(б), ВЦСПС и наркоматов, прославленного в боях Десятого Гвардейского Уральско-Львовского добровольческого танкового корпуса.**

Ответом на выступления товарища Сталина 7 и 8 ноября 1941 года и призыв любимого вождя—неустанно крепить помощь фронту — явилась возникшая в декабре 1941 года в Свердловской области великая форма сплочения народа на боевое выполнение гениальных сталинских указаний — **священная клятва уральцев товарищу Сталину.**

Клятва вождю стала родным, близким делом, непреложным законом и священным знаменем каждого уральского труженика, превратилась в животворящую и неодолимую силу укрепления военного могущества доблестной Красной Армии.

О этого момента вся борьба за усиление помощи фронту проходила под знаком безупречного выполнения клятвы уральцев товарищу Сталину. Каждое полугодие трудящиеся области единой, дружной семьей отчитывались перед товарищем Сталиным и брали на себя новые повышенные обязательства. Свято и нерушимо пронесли уральцы свою клятву через все трудности и невзгоды войны.

Приказы Верховного Главнокомандующего товарища Сталина 23 февраля и 1 мая 1942 года **обусловили возникновение и развитие замечательного движения стахановцев военного времени—тысячников, многосотников, совместителей профессий, многостаночников.**

В ответ на выступление товарища Сталина 6 ноября 1942 года в области широкой волной разлилось **движение за создание фонда сверхплановой продукции в помощь героическим защитникам Сталинграда.**

Исторические сталинские выступления 1943 и 1944 годов сопровождались **всенародным движением за выпуск сверхплановой продукции в фонд Верховного Главнокомандования.** В этот период, в частности, возникла и претворилась в жизнь идея **создания кроме обычных плановых формирований—Уральского добровольческого танкового корпуса.** Этот корпус был создан весной 1943 года, скомплектован исключительно из добровольцев, оснащен танками, орудиями, боеприпасами и другой техникой, произведенными трудящимися Урала сверх плана. Все расходы по комплектованию корпуса, обмундированию его бойцов и командиров также производились за счет средств, добровольно внесенных трудящимися.

Этот корпус в том же в 1943 году получил звание гвардейского. Он принимал участие в знаменитой битве в районе Курского выступа, брал Брянск, Бежицу, а позднее Каменец-Подольск, Львов. Одним из первых форсировал Вислу в районе Сандомира, пересек Польшу и затем вместе со всей Красной Армией штурмовал Берлин и Прагу.

После доклада товарища Сталина 6 ноября 1944 года в нашей области, как и по всей стране, **возникло новое массовое движение трудящихся за внесение сверхплановой продукции в фонд штурма Берлина.**

Неутомимая энергия и настойчивость в выполнении указаний вождя, животворящая инициатива принесли свои изумительные результаты. Под гениальным руководством товарища Сталина в исключительно короткий срок Урал превратился в важнейшую кузницу грозного оружия — арсенал великого социалистического государства. Рабочие, инженеры, техники, колхозники, интеллигенция, направляемые партийными организациями, вдохновленные историческими выступлениями товарища Сталина, трудились дни и ночи, не зная устали, не щадя сил, непрерывно посылали на фронт танки, самолеты, орудия, минометы, снаряды и патроны. В одной лишь Свердловской области производство вооружения и боеприпасов за время войны увеличилось в 10—12, а по отдельным видам в 17—18 раз.

Каждый труженик Свердловской области стремился дать Красной Армии боевую технику не только в огромном количестве, но и лучшего качества.

В выполнении клятвы Великому Сталину горячими патриотами Родины показали себя десятки тысяч стахановцев военного времени. Среди них особенно выделяются лауреаты Сталинской премии горняк Яркин и фрезеровщик Босый, Герои Социалистического Труда—железнодорожники Черепанов и Казанцев, славные гвардейцы трудового фронта — слесарь-лекальщик Чугунов, сталевар Базетов, мастер Снехов, женщина—горновая Шарунова, медеплавильщик Степайкин, кузнец Коваленко, штукатур Гущеварова, плотник Шалаев и многие другие.

За свой самоотверженный труд тысячи передовых людей Свердловска и области награждены орденами и медалями Советского Союза, лучшие командиры производства, стахановцы и ученые удостоены высокого звания Героев Социалистического Труда и лауреатов Сталинской премии.

Неувядаемой славой увенчали себя люди всех профессий: горняки и металлурги, машиностроители и угольщики, железнодорожники и энергетики, строители и лесники, резинщики и химики, работники легкой, пищевой промышленности и промкооперации. За годы войны они добыли огромное количество железной, медной и марганцевой руды, бокситов, флюсов, произвели и дали фронту и стране много миллионов тонн чугуна, стали, алюминия, меди, никеля, проката и труб, каменного угля, миллионы кубометров леса и спецдревесины, сотни тысяч тонн резиновых химических и асботехнических изделий, а также предметов одежды и обуви.

Большую и плодотворную работу выполнили строители. Только в одной лишь нашей области они построили огромное количество промышленных площадей и жилищ. С участием всех трудящихся в области построены десятки заводов и фабрик.

За время войны в Свердловской области заново возникли крупнейшие отрасли промышленности — танковая, авиационная, дизельная, мотоциклетная, шарикоподшипниковая, резиновая, гидролизная, химического машиностроения, магниевая, абразивная и другие.

Велика роль Урала в промышленности нашей Родины. Но партия и товарищ Сталин учат нас, что Урал должен быть также богат хлебом, картофелем, овощами, продуктами животноводства. В период военного времени наши колхозники и колхозницы, трудящиеся МТС, совхозов и подсобных хозяйств самоотверженно помогали фронту и многое сделали для укрепления продовольственной базы индустриального Урала. И в этом году трудящиеся нашей области встречают праздник 28-й годовщины Великого Октября важнейшей политической и производственной победой колхозного крестьянства — успешно завершается выполнение годового плана сдачи хлеба государству.

С горячей любовью и вдохновением трудилась в дни войны и трудится сейчас наша советская интеллигенция —ученые и инженеры, учителя и врачи, агрономы и зоотехники, архитекторы и художники, артисты и писатели—вся армия работников науки, культуры, искусства, литературы. Благодаря их стараниям Урал живет кипучей, богатой, разносторонней жизнью. Неуклонно развивается научный и технический прогресс, растет культура народа, плодотворно работают институты, школы, медицинские учреждения, театры, библиотеки, непрерывно готовятся многочисленные квалифицированные кадры. Все полнее и лучше удовлетворяются культурные запросы трудящихся.

Послевоенная обстановка поставила перед нами новые исключительно важные и ответственные задачи. Сейчас промышленность Свердловска и области перестраивается на производство продукции мирного времени. Мы имеем уже первые результаты. Заводы Урала начали производство металлургического и горного оборудования, паровых турбин, гидротурбин, электромоторов и генераторов, металлообрабатывающих станков, электросварочных машин, химической аппаратуры и другой техники для индустрии нашей Родины. Значительная часть этой продукции отправляется для восстановления заводов и фабрик, электростанций и шахт в районах, пострадавших от немецкой оккупации.

Прославленный Уралмашзавод выполняет большую программу по производству горно-металлургического и нефтяного оборудования. На других предприятиях развертывается транспортное машиностроение. Ордена Ленина завод имени Калинина выполняет ответственные заказы угольной промышленности, Уралхиммашзавод кроме химической аппаратуры производит оборудование для гидролизной, лесохимической и коксохимической промышленности страны.

Но это лишь начало той великой работы, которую нам предстоит выполнить в период новой пятилетки.

В исторических обращениях к народу, в связи с капитуляцией гитлеровской Германии и империалистической Японии, товарищ Сталин призвал нас к мирному созидательному труду.

Выполняя призыв вождя, мы обязаны развивать нашу промышленность, крепить индустриальную мощь и обороноспособность страны и в то же время уделить серьезное внимание удовлетворению материально-бытовых и культурных запросов населения. Требуется восстановить, а где нет — создать цехи ширпотреба, значительно увеличить программу и расширить номенклатуру изделий по выпуску товаров для трудящихся. Предстоит уже в ближайшее время значительно увеличить производство для нужд населения предметов одежды и обуви, а также стекла, кровельного железа, мебели, метизов, предметов домашнего обихода, кухонного инвентаря и т. д.

Крупнейшие задачи необходимо решить нам и в сельском хозяйстве. В конце 1944 года трудящиеся области поклялись товарищу Сталину электрифицировать в 1945 году 1000 колхозов и 38 МТС. В этом отношении сделано уже немало. Только за десять месяцев 1945 года получили электроэнергию 356 колхозов, в большинстве других полным ходом идут строительные и монтажные работы. Однако нельзя на этом успокаиваться. Предприятия и организации—шефы электрификации колхозов и сами колхозники и колхозницы должны сделать все, чтобы слово, данное товарищу Сталину, было выполнено свято и нерушимо, чтобы не позднее 15 декабря 1945 года электрическую энергию и свет получили 1000 колхозов и 38 МТС.

Велики и серьезны стоящие перед нами задачи. Но уральцы, как и весь советский народ, вышли из Отечественной войны еще более закаленными, обогащенные опытом, полные решимости до конца выполнить свою клятву родному Сталину, всегда и во всем быть в первых рядах борцов за проведение в жизнь сталинских указаний.

Вместе со всеми народами могучей социалистической державы уральцы встречают предстоящие выборы в Верховный Совет СССР новыми трудовыми подвигами, всенародным политическим под'емом, сплоченные вокруг большевистской партии, Советского правительства, нашего любимого вождя и учителя товарища Сталина.

ПАРТИЙНАЯ ЖИЗНЬ

КОММУНИСТЫ ОБСУЖДАЮТ ПЛАН РАБОТЫ ПАРТИЙНОЙ ОРГАНИЗАЦИИ

В сборочном цехе уральского моторного завода успешно закончен трудовой день. Организованно и дружно коммунисты пришли на партийное собрание. Сегодня они собрались обсудить месячный план работы своей партийной организации.

Здесь так принято, что план работы первичной организации только тогда приобретает силу и является действительной программой действий, если в его составлении примут деятельное участие все коммунисты. Такой план представляет собой коллективную мысль всей партийной организации.

Слово взял секретарь партийной организации тов. Ганберг. Он доложил собранию о выполнении плана предыдущего месяца, отметил, какие пункты и почему не выполнены.

Затем подробно изложил содержание плана на ноябрь. — При составлении плана работы,—заявил он,—мы старались учесть предложения, пожелания и замечания членов и кандидатов партии, высказанные на собраниях. На ряду с хозяйственными вопросами, бюро и вся парторганизация главное внимание должны уделить решению внутрипартийных и культурно-бытовых вопросов.

На заседании бюро и собраниях предлагается обсудить восемь вопросов внутрипартийных, два хозяйственных и два культурно-бытовых.

Мы наметили привлечь более 20 кандидатов и членов ВКП(б) (8 из них молодых) для подготовки вопросов к собраниям и бюро. Это значительно больше прошлого месяца.

В ноябре мы проведем два партийных собрания. На первом намечаем обсудить, кроме приема в партию, вопрос о том, как выполняют Устав ВКП(б) коммунисты нашей партийной организации.

Доклад предлагается поручить сделать секретарю парторганизации, а к подготовке вопроса привлечь товарищей: Поршина, Шишкина, Дягилева, Ионис. Они проверят, как коммунисты выполняют партийные поручения и повышают свой идейно-политический уровень.

На втором собрании 29 ноября предполагаем обсудить — как выполняет цех годовую программу. Готовить вопрос будут тт. Курочкин, Кудик, Затыкин, Демидов, Кацнельсон (докладчик). И вторым вопросом заслушать отчет о работе партгруппорга тов. Круглова.

На заседании партбюро есть необходимость обсудить работу политшколы, пропагандиста тов. Ионис, работу редколлегий стенгазеты, работу агитаторов общежития тт. Бинова и Отвечалиной и заслушать отчет тов. Березина о том, как он самостоятельно изучает историю ВКП(б), а также вопросы о вывозке дров рабочим цеха, об обеспечении людей теплой одеждой.

В плане политико-массовой работы, в тематике бесед и докладов основное внимание предлагается уделить пропаганде избирательного закона, особенно среди молодежи.

Для самостоятельно изучающих историю партии намечено провести беседу «Как работать над книгой».

В ноябре партийный актив цеха примет участие в партийно-технической конференции завода.

По предложению наших товарищей, самостоятельно занимающихся политическим самообразованием, запланировано провести 28 ноября теоретическое собеседование на тему: «О противоположности советской и буржуазной демократии». Это мероприятие интересно, оно позволит партийному активу цеха лучше подготовить себя к политической работе среди населения во время избирательной кампании по выборам в Верховный Совет СССР.

Так, пункт за пунктом, подробно изложил докладчик план работы партийной организации. В прениях выступило несколько товарищей. Их высказывания мы приводим ниже.

В ЦЕНТР ВНИМАНИЯ—ЖИВОГО ЧЕЛОВЕКА

Тов. ДЕМИДОВ—механик цеха

Я считаю совершенно правильным направление плана, в нем главное место занимают внутрипартийные вопросы. Нам следует обстоятельно изучить и обсудить, как каждый из нас выполняет уставные обязанности члена партии. И особое внимание обратить на то, как коммунисты повышают свой идейный уровень.

Вовсе не обязательно секретарю парторганизации, членам бюро и группоргам бегать в поисках деталей. В центре внимания бюро должен стоять теперь живой человек, его интересы и настроения.

В плане на ноябрь внутрипартийные вопросы занимают главное место и наряду с этим не упущены важные производственные дела. К подготовке производственных вопросов привлекаются следующие товарищи.

Рекомендую план работы парторганизации на ноябрь утвердить.

СМЕЛЕЕ ПРИВЛЕКАТЬ НОВЫХ ТОВАРИЩЕЙ

Тов. ИОНИС — зам. нач. цеха

План работы нашей парторганизации, представленный бюро, обстоятельный, вопросы намечаются нужные, коренные. Коммунистов, как доложил наш секретарь, к его выполнению привлекается много, но я вношу следующее дополнение. Надо для проведения пропагандистских мероприятий смелее назначать новых товарищей. В плане же пока что повторяются только три фамилии наших цеховых пропагандистов.

Я считаю, что проверку того, как работает школа, красный уголок цеха, как ведется агитационная работа в общежитии, могут провести не только пропагандисты, но и рядовые грамотные коммунисты. Пусть партбюро подумает и подберет таких товарищей. Надо растить новые кадры.

ЧАЩЕ ПРОВОДИТЬ ТОВАРИЩЕСКИЕ СОБЕСЕДОВАНИЯ

Тов. ПОРШИН — старший мастер

В плане большое внимание уделяется партийной учебе и это правильно. Проверке знаний коммунистов, проведению индивидуальных бесед надо уделить теперь значительно больше внимания.

Проводить беседы следует не раз в месяц, как записано в плане, а по крайней мере два раза, чтобы возможно большее количество товарищей охватить такими беседами. Товарищеская беседа по существу изучаемого материала интересна и очень поучительна. Всегда получишь раз'яснение, если что-либо недостаточно усвоил.

Считаю правильным, что внесено в план проведение теоретического собеседования о демократии у нас и в странах капитализма. Эта тема сейчас очень многих товарищей глубоко интересует.

О СТИЛЕ РАБОТЫ МАСТЕРА

Тов. ЛИТВИНЕНКО — электромонтер

В плане парторганизации почему-то не нашла отражение воспитательная работа с мастерами. Я считаю это упущением. За годы войны в цехе выдвинуто много мастеров из рабочих—стахановцев. Это передовые люди. Они хорошо знают свое дело, изучили производственный процесс, но мало занимаются повышением своего политического и общеобразовательного уровня.

У некоторых товарищей от этого появилась излишняя заносчивость, чванливость, грубость в обращении с подчиненными—рядовыми рабочими.

Я считаю необходимым в план работы парторганизации непременно внести вопрос о стиле работы мастера.

Мастер советского предприятия—это прежде всего политический воспитатель масс и должен быть культурным человеком. И у нас не должно быть таких случаев, когда рабочий при встрече приветствует мастера, а он проходит мимо и не замечает его. Это явление нездоровое, с ним партийная организация должна повести решительную борьбу. Повысив культуру работы мастера, мы тем самым поднимем его роль на производстве.

ЗАБОТИТЬСЯ О БЫТЕ РАБОЧИХ

Тов. БИНОВ — сменный мастер

В плане намечено обсудить на заседании бюро вопрос о том, как цехком обеспечивает вывозку дров рабочим. Считаю необходимым обсудить не только о дровах, но и о том, как наша администрация и профсоюз улучшают культурно-бытовое обслуживание рабочих цеха. Это важно потому, что наша партия и правительство придают этому вопросу сейчас исключительное значение.

План работы партийной организации сборочного цеха на ноябрь 1945 г.

I. Проведение партийных собраний и заседаний партбюро

	Вопросы на бюро	Готовят
9 ноября:	1. Прием в партию	
	2. О работе политшколы пропагандиста тов. Биндлер	Поршин, Березин.
	3. Об улучшении культурно-бытовых условий рабочих цеха. Докладчик тов. Дьячков	
17 ноября:	1. Прием в партию	
	2. О работе редколлегии	Скворцов, Круглов.
	3. Отчет коммуниста тов. Березина о самостоятельном изучении истории ВКП(б)	
	4. Отчет агитаторов общежитий тт Бинова и Овечкиной о проведении бесед по подготовке к выборам	Конькова, Мельников.
24 ноября:	1. О стиле работы мастера Поршина. Использование оборудования на участке.	
	2. О работе комсомольского бюро	Полеев, Селиванов.
Партийные собрания.		
20 ноября:	1. Прием в партию.	
	2. О выполнении Устава ВКП(б) членами и кандидатами партии	Поршин, Ионис.
	3. О хранении партийных документов	Шишкин, Дягилев.
29 ноября.	1. Прием в партию.	
	2. О ходе выполнения цехом годовой программы	Кудик, Курочкин.
	3. Отчет партгруппорга тов. Круглова о работе	Затыкин, Демидов.

II. Организационные мероприятия

4 ноября.	Торжественное собрание рабочих, служащих, ИТР, посвященное 28-й годовщине Октября	Степанов.
14—15 ноября.	Общезаводская партийно-техническая конференция.	
21 ноября.	Беседа секретаря парторганизации с кандидатами партии о выполнении партийных поручений.	
22 ноября.	Совещание партгруппоргов по обмену опытом работы.	
27 ноября.	Семинар агитаторов по обмену опытом	Ганберг.

III. Агитационно-пропагандистские мероприятия

1 ноября.	Общецеховой политдень на тему «Сталинская Конституция» Докладчики: тт. Ганберг, Ионис, Биндлер.	
3 ноября.	Беседы по участкам, в бригадах, в общежитиях на тему: «Права и обязанности гражданина СССР»	Все агитаторы.
10 ноября.	Беседы на тему: «Партия большевиков — вождь и организатор советского народа».	
12, 19, 26 ноября.	Занятия политшкол, кружков партийной и комсомольской сети	Пропагандисты.
13 ноября.	Беседа по обмену опытом самостоятельно изучающих историю ВКП(б): «О работе над книгой»	Пропагандисты.
15, 19, 30 ноября.	Читки художественной литературы в цехе и общежитиях—произведений Пушкина, Лермонтова, Горького, Некрасова	Агитаторы.
16, 23 ноября.	Обзор центральных газет за неделю	Шишкин.
	Индивидуальная беседа с самостоятельно изучающими историю партии	Секретарь парторганизации. пропагандисты-консультанты.
18 ноября.	Беседа на тему: «Советы депутатов трудящихся — политическая основа СССР».	Агитаторы.
19 ноября.	Лекция—«Избирательная система в СССР и в капиталистических странах»	Ганберг.
22 ноября.	Беседы в цехах и общежитиях на тему: «Сталинская Конституция — самая демократическая Конституция в мире	Агитаторы.
25—30 ноября.	Культпоход в кино.	Комсорг цеха Затыкин.
27 ноября.	Беседа с рабочими по всем интересующим их вопросам	Пропагандисты.
28 ноября.	Теоретическое собеседование — «О противоположности советской и буржуазной демократии»	Курочкин, Шишкин.
29 ноября.	Беседы на тему: «Высшие органы власти СССР».	Агитаторы.

* * *

После активного обсуждения план работы партийной организации был единогласно принят. С первых дней нового месяца коммунисты взялись за реализацию своего плана.

ПРАЗДНИК ПОБЕДЫ И МИРА

Николай ТИХОНОВ

Шестого ноября сорок первого года ром Ленинград слушал Сталина. с великого вождя звучал, прорыс сквозь залпы зениток, бой бомб, т осколков, завыванье сирен. Земл лежала черная, занесимая снегом; ы развалин торчали сиротливо под ним холодным ветром. Мрак окут нашу землю, и в этом мраке би народное сердце великой надеж напряжением бесконечной битвы.

сорок втором году этот вечер щался незабвенными зарево инграда, где шел решающий бой Волгой, где сыны всех народов етского Союза, соревнуясь в героиз стояли насмерть. Враг был раз'я неистощим в атаках, яростен в отивлении. Он обезумел от крови, ужаса, от предчувствия гибели.

сорок третьем году в этот вечер славленные полки Красной Армии ались в освобожденный Киев. Кру вставали развалины и лежал мрак, щенный пожарами, но Киев уже ал, он плакал от радости, благо ляя своих сынов, вырвавших его немецкой неволи. Бойцы торопи , они уходили на Запад.

, наконец, в прошлом году мы шли вечером 6 ноября, как наш имый вождь сказал, что немцы из ны из пределов советской земли.

ейчас все позади: бесконечное на жение, битвы, походы, фронтовые ги, невероятные лишения, геро ие подвиги на поле сражения, са жертвование, ставшее бессмерт .

алеко на Севере летит самолет, но е несет бомб. Он разведчик мирной ни. Он, как голубь из ноева ков —вестник процветания. Выйдет ня советский человек где-нибудь площадь в Бухаресте или в Лейп послушать Москву, и удивитель покажется ему все то, что он пе л. Какие дороги он прошел, ка дела сотворил за эти годы! Мне сал в письме один молодой поэт. вот сначала увидел он цветок львейс, жестяной цветок—на кас ках и на рукавах немецких егерей за Полярным кругом, в долине холодной реки Лице и в скалах за Рыбачьим полуостровом. Потом прошло время, и он увидел этот эдельвейс уже на горах далекой Австрии, на родине этого альпийского цветка. А написал он о нем уже с высокого берега Тихого океана, пройдя через дикий и недоступный Хинган. Вот как мчало по дорогам русского молодого человека за эти годы! Иные пришли к Берлину с Терека, иные—из Владивостока.

Это уже не те люди, что начинали скромное военное образование в окопе на Волхове или в лесах у Брянска. Это люди с законченным европейским курсом. Они видели и голубые воды Дуная, и Тиссу, и Одер, и Эльбу, и маленькую Шпрее, на берегах которой утвердилось такое большое зло, что принесло неисчислимые несчастья миру. Балканы, и Альпы, и Татра, и Карпаты прозвенели под шагом советского, русского воина.

И как свидетель его непреклонной воли стоит разрушенный Берлин, гнездо Гитлера. И не слышно выстрелов, и не падают бомбы. До последнего хотел биться фашизм, не выпуская из рук автомата и чертежа адских изобретений, которые он придумал и не успел осуществить. Рука нашего воина схватила его и принудила стать на колени.

Мир по всей нашей стране.

Слышен стук топора, ровный, звонкий, далеко слышный в осенней пустоте лесов. Это строит советский человек новый дом себе, он рубит истово и, когда отирает пот, смотрит по сторонам на красоту осеннего бора, и все ему мило: и порох лежалой листвы с ее винным запахом, и синее небо над головой, сквозь сучья смотрящее на его работу, и шум маленького ручья с черновато-синей водой, и красные стволы сосен, всегда по-новому хорошие.

Слышен тонкий звонкий голос пастуха. Он стоит среди бесчисленных отар, и широкая степь лежит у его ног, и лохматые сторожа теснятся перед ним, хозяином этого простора.

Горец пришел с фронта и увидел с перевала внизу свое селение, лежащее в яркой осенней зелени Закавказья. Тут ранняя зима похожа на сон, и природа точно улыбается во сне мягкой, застенчивой улыбкой. И он остановился, человек, четыре года не видавший родных мест, и все ему кажется таким дорогим и таким небывалым. Так вот что он отстаивал с такой любовью! Он мечтал притти — и он пришел на этот перевал, чтобы ощутить счастье спасенной Родины.

Куда вы ни бросите глаз, куда ни преклоните ухо, вы услышите шумный, радостный гул мирной работы. Перед вашим мысленным оком проплывут видения металлургических гигантов—создания великой воли и труда, окутанные, как линкоры, дымом, косматыми клубами, вьющимися над неизмеримыми широченными залами, мастерскими, кранами, эстакадами. Пройдут домны Донбасса, Магнитогорска, нефтяные вышки Баку, заводы Москвы и Ленинграда, Челябинска и Харькова, Свердловска и Караганды.

Ленин сказал в свое время: «Мы победили потому, что лучшие люди всего рабочего класса и всего крестьянства проявили невиданный героизм в этой войне с эксплуататорами, совершали чудеса храбрости, переносили неслыханные лишения, жертвовали собой, изгоняли беспощадно шкурников и трусов» (Ленин. Сочинения. Т. XXX, стр. 402).

Мудрый Сталин поднял тост «за людей простых, обычных, скромных, за «винтики», которые держат в состоянии активности наш великий государственный механизм во всех отраслях науки, хозяйства и военного дела».

Сколько потребуется усилий и творческого вдохновенья художникам, скульпторам, историкам, писателям, поэтам, драматургам, чтобы воссоздать дела этих скромных героев для будущих поколений! Столько сделали эти скромные люди великих дел, так бескорыстно, так, не уставая, работали, изобретали, конструировали, что нескончаемый поток техники расплеснулся в такую ширь и на такую длину, что она достигла, эта техника, центра Европы, и перед ней, как перед чудом, упал ниц поверженный кровавый техницизм фашистской Германии. Все его подземные и тайные заводы не помогли.

Русская «Дубинушка, ухнем» обернулась и стальной скатертью-самобранкой, и стальным ковром-самолетом. А русский мастер вырос так неизмеримо, что его зауважали во всем мире. Да, он—первый участник в этой битве за свободу и мир. Он—герой и ветеран.

И сегодня он отдохнет, сегодня он любовно посмотрит по-особому на дела своих рук, и удовлетворенная улыбка мелькнет на его усталом лице.

И он, несмотря на лета, пойдет веселиться с молодежью, которую воспитал, научил работе и которая не подвела, не подкачала. А уж молодежи веселиться положено, да еще в такой исключительный день. Молодежь шла всюду, куда ее посылала необходимость. И достались ей работы нелегкие, прямо сказать, страшные по трудности. Жаль, что нельзя при всей современной технике побывать в этот вечер во всех краях нашей страны. Уж больно она обширна, уж больно она богата просторами. А то посидели бы мы и у огонька сибирского охотника, и заглянули бы на полярную факторию, в аул куда-нибудь за облака в Таджикистане, в горы Кавказа, на уральские старые заводы, прошлись бы по Выборгской стороне в Ленинграде, по Красной Пресне в Москве, а оттуда промчались бы на наш благословенный юг, в Крым, на Дунай, к Измаилу, да уж никак не миновали бы Киева...

И всюду мы застали бы советских людей, встречающих праздничный октябрьский вечер воспоминаниями о великом времени, о подвигах сыновей и дочерей советской земли, и первое слово от всего сердца было бы сказано за того, кому обязан советский народ и все свободолюбивые народы мира одолением жестокого и безумного врага прогресса и свободы.

Это первое слово, самое задушевное и глубокое, было бы направлено к седым башням Кремля, к таким молодым сегодня со своими горящими звездами, к тому величайшему в мире, любимейшему человеку, вождю и учителю народов, Генералиссимусу товарищу Сталину.

На века сохранится его неповторимый образ, так многообразно появлявшийся в событиях сложного и бессмертного времени. Его слово к советскому народу всегда звучит той народной правдой, которая сильнее всего на свете. Перечитывая его речи, доклады, выступления во время Великой Отечественной войны, каждый поразится мудростью, которая заложена в них, ясной и точной волей, подымавшей народы нашей Родины на борьбу, мудростью его военного гения, организовавшего победы, перед которыми блекнут победы всех полководцев прошлого.

Навсегда запечатлен он в сердце народном и таким, каким он явился на Красной площади на параде 7 ноября 1941 года, и таким, каким его видели на этой же площади на параде Победы в благословенный день июня 1945 г.

Образ его возникает, как образ самого близкого человека, самого прекрасного и любимого. К нему, Сталину, подымаются думы и чаяния народа.

Он—высшее мерило правды и справедливости. Он взял на себя ответственность за судьбы мира, он провел через все испытания народы нашей Родины, и мы увидели апофеоз великого торжества нашей победы на Западе и на Востоке. Отныне все, что связано с этими незабываемыми годами, связано с ним и без него невообразимо.

Сквозь дымные тучи войны он видел орлиным оком нашу дорогу в славное будущее. Ничто не устрашало его, ничто не могло лишить его веры в советский народ, в русский народ в самые трудные дни, в дни самых жестоких испытаний.

Он—радость и любовь народная! Он —гордость и слава, он—спаситель Отечества и свободы — великий Сталин!

Сталин — наше знамя

Наша путеводная звезда

Впервые за последние пять лет народ встречает годовщину Великой Октябрьской социалистической революции в мирных условиях. Победой закончена величайшая из войн, которые когда-либо видело человечество. И кто не знает, что творцом этой победы является товарищ Сталин. Его гениальное предвидение хода войны, его теоретические обоснования неизбежности нашей победы и неминуемости разгрома врага—воодушевляли и вооружили советский народ на борьбу, вели к победе.

Враг напал на нашу отчизну вероломно, по-разбойничьи. Он вооружен был до зубов. Используя внезапность нападения, ему удалось вторгнуться в пределы нашей Родины. Красная Армия вынуждена была отступать. Создалось грозное положение. В эти дни мы услышали голос вождя, бодрые вдохновляющие сталинские слова.

«Наши силы неисчислимы. Зазнавшийся враг должен будет скоро убедиться в этом. Вместе с Красной Армией поднимаются многие тысячи рабочих, колхозников, интеллигенции на войну с напавшим врагом. Поднимутся и миллионные массы нашего народа».

И у каждого из нас прибавилось силы. Каждый знал, чувствовал: так оно и будет. Сталинская уверенность передавалась нам, передавалась всему народу.

Выступления товарища Сталина в годы Великой Отечественной войны — это новый вклад в сокровищницу марксизма-ленинизма. Они обогатили марксистско-ленинское учение о войне. Товарищ Сталин показал, что в войне решают не временные, привходящие факторы, а постоянно действующие, что в ходе войны будут крепнуть наши силы внутри страны, будет складываться боевой союз антигитлеровской коалиции.

Книга товарища Сталина «О Великой Отечественной войне Советского Союза» была нашей настольной книгой. К ней обращались, когда должны были решать сложные вопросы руководства хозяйством во время войны, к ней мы обращались, когда хотели получить ответ на все вопросы жизни. Она помогала нам разбираться в сложной обстановке, раскрывала перед нами перспективы, придавала новые силы для преодоления трудностей, созданных войной.

Осенью 1941 года гитлеровцы были уже у стен Москвы. Маниак Гитлер назначил даже парад своих войск на Красной площади. Не только наши враги, но и кое-кто из наших друзей пророчили гибель СССР. Но в это время наш народ услышал уверенный голос товарища Сталина. В простых и доходчивых словах он показал, что в результате четырех месяцев войны Германия оказалась более ослабленной, чем Советский Союз, резервы которого только теперь разворачиваются в полной мере.

И здесь же в докладе 6 ноября 1941 года наш вождь и учитель вскрыл основные причины, которые должны привести к неизбежному краху германский разбойничий империализм.

Теперь нет надобности говорить, насколько прозорлив был анализ хода военных действий, данный товарищем Сталиным. Все произошло так, как предсказывал наш вождь и учитель.

Когда Красная Армия развернула свои силы и враг был отброшен от стен Москвы, а потом был сорван и план летнего наступления немцев, товарищ Сталин выдвинул перед армией и перед всем советским народом новые задачи: уничтожить гитлеровское государство, уничтожить гитлеровскую армию и ее руководителей, разрушить ненавистный «новый порядок в Европе» и покарать его строителей. Эти задачи были поставлены в то время, когда бои шли еще у стен Сталинграда. Каждый советский человек почувствовал тогда, понял, что наступает новый период в войне, что враг будет разгромлен. И что срок этот не за горами. Новые задачи, выдвинутые товарищем Сталиным, стали кровным делом каждого советского патриота.

Прошел год, и 6 ноября 1943 года из уст вождя мы услышали, что враг поставлен на край пропасти. Из фашистской неволи вызволен Киев. В эти радостные дни товарищ Сталин высоко оценивает труд советских людей и вместе с этим учит их, что успокаиваться на достигнутом нельзя, что победа дерется с боем, что победу нельзя завоевать без борьбы и напряжения. Он призывал армию и народ не давать врагу передышки.

И советский народ, сплоченный, как один человек вокруг своего вождя, еще больше напряг свои силы для того, чтобы нанести последний сокрушающий удар по гитлеровской Германии.

Так каждое выступление товарища Сталина ставило перед советским народом новые задачи, вдохновляло людей на новые ратные подвиги на фронте, на новые героические дела в тылу.

Для нас, партийных работников, выступления товарища Сталина в годы Великой Отечественной войны были руководством к действию. Они учили нас, как надо работать, они помогали нам мобилизовать людей, показывали пути к победе. Неся сталинские слова в массы, мы всегда получали живой отклик. Сталинские слова являлись самым мощным мобилизующим средством.

Для нас, партийных работников Урала, выступления товарища Сталина всегда имели особое значение. Урал в годы войны был надежным арсеналом Красной Армии, кузницей оружия страны. К нам эвакуировались десятки предприятий из временно захваченных фашистами районов. Сюда приехали сотни тысяч квалифицированных рабочих, инженерно-технических работников Москвы, Ленинграда, Харькова, Киева и других городов. Надо было быстро развернуть работу этих предприятий на новых местах. Надо было организовать этих людей в трудных условиях войны. Доклады и приказы товарища Сталина, его вдохновляющие, ободряющие слова придали нам силы для успешного решения этих задач.

Сталин — наша путеводная звезда. С гениальнейшей прозорливостью он предсказал ход войны, неминуемость победы нашего правого дела. И сейчас, когда победа завоевана, когда народ празднует годовщину Октября в мирных условиях, когда вещие сталинские слова превратились в действительность, народ славит своего мудрейшего из мудрых, гениальнейшего среди гениальных вождя и учителя, отца и полководца товарища Сталина, творца победы, спасителя Отечества.

А. ШАЛАМОВ.
Секретарь Кировского райкома ВКП(б) гор. Свердловска.

Источник нашей силы

Хорошее предпраздничное настроение сегодня у меня на душе. Думы все о будущем. Оно представляется светлым и радостным. А память хранит прошлое. В эти дни мне почему-то вспоминается осень 1942 года.

В эту осень нас эвакуировали на Урал и послали работать в сборочный цех Уралмашзавода. Цех был очень молодым. Люди собрались из разных мест. Были тут и коренные уральцы, и москвичи, и подольцы, и мы—сталинградцы. В те дни враг вел бои на улицах нашего любимого города. Положение было грозным и сознание этого занозой сидело в сердце каждого. Люди работали с ожесточением. Что ни день, то больше танков собирали мы в цехе. От нас они шли на фронт. Машины получались добрые и верилось, что с ними можно остановить врага.

Перед Октябрьским праздником в цехе начались разговоры о предстоящем выступлении товарища Сталина. С особым нетерпением ждали вечера 6 ноября. Знали, товарищ Сталин скажет, — что же будет дальше. Надеялись — скажет хорошее. Хотели, чтобы сказал хорошее.

И вот этот день настал. Выступления товарища Сталина всегда внимательно слушает весь наш народ. Но в тот день —6 ноября 1942 года—было что-то особенное. Как сейчас помню, у репродукторов собрались огромные толпы. Было холодно, а на площади и яблоку упасть негде. Когда услышали позывные сигналы, наступила мертвая тишина. Люди ловили буквально каждое слово, произнесенное вождем. И чувствовалось, как меняется настроение людей, как разгорается их вера в грядущую победу.

Всем была особенно приятны слова товарища Сталина о том, что трудности перестройки остались позади, что люди в тылу стали более дисциплинированными, научились работать по-военному, что заводы честно и аккуратно снабжают Красную Армию вооружением, что война несет нам победу.

Когда товарищ Сталин закончил свой доклад здравицей в честь Красной Армии, люди кричали «ура», обнимали друг друга и долго еще не расходились. Они живо обменивались мнениями. «Трудности позади», «Война несет нам победу»—было у всех на устах.

Праздник тогда мы не справляли и потому сразу пошли к станкам. О том, что было в цехах, трудно рассказать. Люди забыли о часах, о положенном отдыхе. Работали столько, сколько было нужно, чтобы выполнить программу. А кончив задание, оставались в цехе еще на 2—3 часа и собирали машины сверх плана

Прошло две недели и все складывалось так, как сказал товарищ Сталин. Красная Армия перешла в наступление и устроила немцам «сталинградский котел». Это нам еще больше придало сил. Стали собирать танки еще быстрее. Приятно было сознавать, что в каждом бою, в каждой победе участвовали наши машины. А когда радость на душе—работа спорится.

...Кончена война. С гордостью приняли рабочие страны благодарность вождя за свой честный, беззаветный труд. Всю сноровку, все навыки военных лет переносят они сейчас на производство мирной продукции, чтобы сделать жизнь в нашей стране богатой, красивой и радостной. И они знают, что добьются этого, как добились под руководством товарища Сталина победы на фронте.

А. МИРОНОВ.
Мастер сборочного цеха Уралмашзавода.

По зову сердца

Свежо и ярко запечатлелся в моей памяти день шестого ноября 1941 года.

Вечером в депо я услышал, что наши войска снова оставили несколько населенных пунктов. И сразу же угас во мне тот радостный под'ем, который бывает у каждого машиниста после удачно проведенного рейса. Тяжелой мутью наполнялось сердце и руки невольно сжимались в кулаки. Но не отчаяние, не уныние владели тогда мною. Это нарастала глухая ненависть, которая мешала дышать и требовала исхода.

Дома, наскоро поужинав, я лег спать. Усталость взяла свое и, как только голова коснулась подушки, я крепко уснул. Однако не прошло и двух часов, как меня разбудили.

— Товарищ Ананьин, вам в поездку.

— Да, но я только что вернулся...

— Ничего не знаю. «С оборота» велели вызвать. Бегу известить Кокарева и Косотурова.

И тут мне послышалось, будто моя комната наполнилась гулом многоголосой толпы. Я поспешно подошел к репродуктору. Знакомый голос произнес:

— Товарищи, прошло 24 года с тех пор, как победила у нас Октябрьская социалистическая революция...

Я понял — говорит товарищ Сталин. «...необходимо... чтобы наши рабочие и служащие, мужчины и женщины работали на предприятиях, не покладая рук, и давали бы фронту все больше и больше танков, противотанковых ружей и орудий, самолетов, пушек, минометов, пулеметов, винтовок, боеприпасов»...

Простые слова любимого вождя согревали и бодрили меня. Они вызвали во мне веру в свои силы, веру в то, что работа, которую я выполняю, сейчас, как никогда, необходима Родине. И мне стало радостно, что сейчас снова нужно итти на паровоз. Хотелось сразу же ответить на призыв товарища Сталина непосредственными делами.

Помню далеко, далеко растянулся наш состав. Груженый боевыми танками, он намного превышал весовую норму поезда. Заняв свое место у реверса паровоза, я уже не чувствовал усталости.

Помощник, обычно неразговорчивый и застенчивый, неожиданно сказал:

— Знаешь, Серафим Николаевич, я уверен, что наши скоро пойдут вперед.

И я понял, что он, как и я, слушал сегодня выступление товарища Сталина и теперь полон большого душевного под'ема.

Самые старые железнодорожники, много испытавшие на своем веку, никогда не видели такого движения, какое было в эту предпраздничную ночь на Дружининском участке. Огромные составы с танками, самолетами, снарядами шли один за другим. Они устремлялись на фронт. Они шли к победе.

С. АНАНЬИН.
Орденоносец, машинист депо Свердловск-сортировочная.

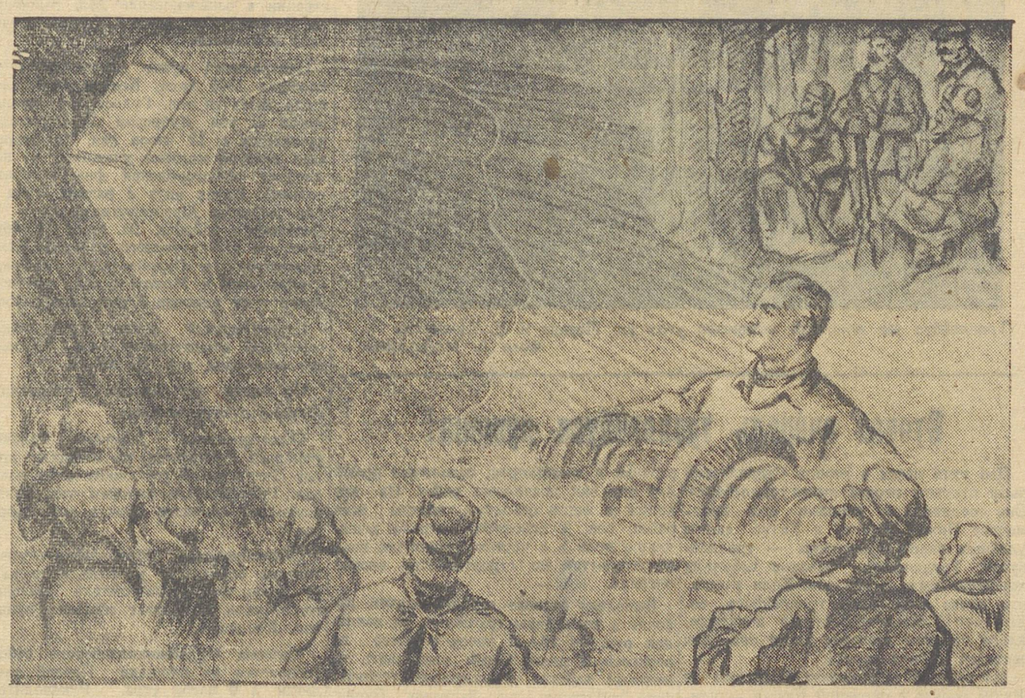

Константин МУРЗИДИ

Слушая Сталина

Маленький, а перед ним — особенно,
Я стоял и слушал полководца.
Было все передо мною собрано:
Все, что в жизни правдою зовется,
Все, что в жизни было нами создано
И меня и каждого касалось,
Все, что было лучшего под звездами —
Все передо мной оказалось.
— Вот, — сказал он, — это наше доброе,
Наше сокровенное, святое,
Год за годом по крупинкам собрано,
Оттого оно и золотое.
Но взгляни на это в миг опасности
И оно еще дороже станет.
У тебя глаза особой ясности,
Если вдруг тревога в них заглянет.
Слушал я и чувствовал, как быстрое
Время мчалось, горе уничтожив,
Потому что прошлый век — он выстрадал
За себя и за другие тоже.
Расставались люди с днями горшими,
Улыбались — наши дорогие,
А любовь учились брать пригоршнями —
За минувший век и за другие.
Я не знаю, почему-то именно
В те часы, в минуты грозовые
Вспомнилось мне самое любимое,
Будто я узнал о нем впервые.
Видел я: за голубыми далями
Будущее наше поднималось.
Чтобы немцу все это отдали мы?
Ни за что — и маленькую малость!
Родина, с другими несравнимая,
Наша гордость в мире беспокойном!
—Ну, иди, — сказал он, — мать любимая
Шлет тебя навстречу новым войнам.
Все, как надо по-солдатски, собрано.
Полководец вывел на дорогу.
Маленький, а перед ним—особенно,
Стал я подниматься понемногу.
С каждым словом ясного напутствия
Вырастал я, поднимался смело,
С каждым шагом всей душою чувствуя
Силы для невиданного дела.
Долго шел я трудною дорогою,
Был упрямым, смелым, терпеливым.
Вырос я — руками звезды трогаю,
Стал я великаном справедливым.
Рядом с ним и я стою под звездами,
Думаю свободно, бестревожно.
И меня с вершины, мною созданной,
Из далеких стран увидеть можно!

Символ Победы

Все наиболее плодотворные годы моей научной работы приходятся на ту блестящую эпоху в жизни страны, которая неразрывно связана с именем великого человека, с именем товарища Сталина. Часто, очень часто в тиши кабинета я думаю о том, что все сделанное мною стало возможным лишь благодаря тому, что у нас есть Сталин. Свет, озаряющий нашу страну, излучается его сердцем и разумом, опасности, окружавшие наше государство, разгаданы его орлиным взглядом, отброшены его рукой.

Помню осень 1941 года. Враг нависал над дорогим Ленинградом, где прошли мои студенческие годы, враг угрожал Москве. Тяжело было на душе, так тяжело, что даже читая лекции студентам, я не могу по-настоящему сосредоточиться. «Да, нужна ли сейчас моя работа?—думал я.—Ведь главное в том, что нам грозит смертельная опасность, что фашизм губит культуру, сводит в небытие целые народы. Кому нужна работа ученого сейчас, когда все решается на поле брани?» Может быть так думал только я, может быть так думали и мои коллеги, но знаю одно—работать было очень трудно.

И вот 6 ноября я услышал его голос. Товарищ Сталин выступал по радио. Но, слушая его, я испытал такое чувство, будто он положил руку на мое плечо, укоризненно заглянул в глаза и сказал именно те слова, которых ждало мое сердце. Он говорил о том, что всем нам нужно сплотиться в единый боевой лагерь, он говорил, что советским людям нужно бороться и трудиться, как никогда, что этим решается исторический вопрос о победе над фашизмом.

Мне седьмой десяток. Но Сталин облегчил груз годов, лежащих на моих плечах, и влил новый жар в сердце. Мне стало стыдно, что еще нас назад я позволял тяжелым настроениям разлагать мою волю, подрывать мою работоспособность. Дни наполнились напряженным трудом в лекционных залах и в лаборатории. Обстоятельства ставили нам трудные задачи. Решения этих задач с нетерпением ждали оборонные заводы. Некоторые задания промышленности казались невыполнимыми. Но в минуты трудностей и сомнений я вспоминал его слова и, как будто проникновенный голос вновь звучал в моем сердце.

В трудные минуты я поступал так, как поступают миллионы советских граждан, я спрашивал себя:

— Как подошел бы он к решению задачи, которая меня пугает, как отнесся бы он к трудностям, которые кажутся мне непреодолимыми?—и нужно ли говорить, какой ответ находили я и мои товарищи по работе.

Нашей лаборатории удалось оказать военной промышленности некоторую помощь. Ценою нескольких тысяч опытов мы освоили изготовление ответственной детали для звукоуловителя. По просьбе Верх-Исетского завода мы произвели скоростную калибровку валков для прокатывания снарядных заготовок. Близятся к концу опыты по холодной прокатке трансформаторного железа, обещающей народному хозяйству большую экономию электроэнергии. Все эти работы я посвящаю их вдохновителю —товарищу Сталину.

Каким бы смелым и трудным ни было наше очередное начинание, какие бы препятствия наша лаборатория ни встречала, мы шли к цели спокойно, уверенно. Да и как посмели бы мы отступить! У каждого из нас перед глазами образ вождя, великого в своем искусстве добывать победу из недр трудностей и опасностей. Те, кто имеют такого вождя,—не отступают!

Наш вождь! Каждое его слово находит горячий, действенный отклик в сердце рабочего, колхозника, солдата, ученого. Труженики внимают ему, как величайшему труженику мира. Он знает слова, способные окрылить людей труда. Солдат ловит каждое его слово, как откровение, потому что мир не знал более гениального полководца, чем Сталин. Слушая его, люди науки почтительно склоняют голову, как ученики перед несравненным учителем, владеющим безошибочным научным анализом.

Год назад я услышал выступление товарища Сталина в знаменательный для меня день, когда я узнал, что награжден орденом Ленина. Наш вождь говорил о том, что благодаря доблести советского народа, война уже перенесена на территорию Германии, он славил советский народ и тепло говорил о советской интеллигенции, которая своим творческим трудом внесла неоценимый вклад в дело разгрома врага.

Сердце мое ликовало в тот день, как и миллионы сердец моих сограждан. Но почему, слушая Сталина, слушая сталинскую похвалу, я, помимо большой благодарности к нашему отцу, испытал и радостное нетерпение, радостный порыв скорее и еще шире развернуть крылья творчества, достигнуть новых высот в труде.

Это потому, что Сталин—это мы сами. Сталин—наша воля. Сталин—наше будущее. Каждое его слово об'ясняет нам смысл того, что сделано народом, каждое его слово указывает путь народу. И мы знаем, что путь, начертанный Сталиным, ведет только вперед, к радости и победам, и мы готовы к самоотверженной борьбе под знаменем Ленина—Сталина.

А. Ф. ГОЛОВИН.
Лауреат Сталинской премии, депутат Верховного Совета РСФСР.

С именем вождя на устах

Бои Великой Отечественной войны отошли в историю. После четырех лет тяжелых испытаний я снова в родном Свердловске, в кругу семьи и друзей встречаю Октябрьский праздник.

В годы войны у советских людей стало традицией в канун годовщины Октября ждать выступления товарища Сталина. Слова вождя, обращенные к народу, зовут нас к подвигам и победе.

Мне вспоминаются три ярких дня в моей жизни, связанные с именем Сталина.

Осень 1941 года... В глухие брянские леса стекались советские люди, непокорившиеся немецким поработителям. С небольшой группой бойцов, прорвав кольцо вражеского окружения, я примкнул к партизанскому отряду, собиравшемуся под командованием С. А. Ковпака, ныне генерал-майора и дважды Героя Советского Союза.

Тогда это был неоформленный, плохо вооруженный отряд, отрезанный от «большой земли». Лишь через самодельный радиоприемник, вокруг которого собирались ковпаковцы в свободные часы, мы держали связь с нашей страной.

В ноябрьский предпраздничный вечер, ожидая, как всегда, родную Москву, мы услышали спокойный, уверенный голос любимого Сталина. Весь отряд сбежался к приемнику, жадно ловили партизаны дорогие сталинские слова. И как-то светло стало на душе. Нам казалось, будто из далекой-далекой столицы близкий друг и большой человек протянул сильную руку, ободрил нас, укрепил веру в непоколебимую мощь Родины. В этот вечер мы долго не расходились, говорили мало, и лица товарищей, озаренные светом костров, были радостны и решительны.

На другой день наш отряд совершил первую вылазку. Так началась полоса блестящих операций, создавших легендарную славу партизанам Ковпака. Мы уничтожали вражеские гарнизоны, взрывали шоссейные дороги и мосты.

В этих операциях отряд закалялся и стал непобедимым.

Прошел год. Выполняя приказ товарища Сталина, мы вышли из Брянских лесов, с боями пробились на сотни километров. Трудные ночные переходы, ежедневные бои, ничто не могло остановить ковпаковцев. 6 ноября 1942 г. мы вплотную подошли к Днепру.

Маленькой группе в 30 человек поручили переправиться на правый берег и занять город Лоев. Напряженно вглядываясь в холодную черноту, мы стояли у самой воды. До назначенного срока оставалось несколько минут. Никто не заметил, как к группе подошел наш любимый комиссар Семен Руднев. — Товарищи, только что в Москве выступал Сталин.

Тихо, взволнованно передавал Руднев мудрые слова вождя, обращенные к Красной Армии, к нам, партизанам, ко всему советскому народу. Нужно уничтожить гитлеровское государство, разрушить ненавистный «новый порядок в Европе». Будто большой костер распалил кто-то в этой холодной непроглядной ночи.

И, когда наш комиссар крикнул: — Вперед! За Сталина! — мы бросились к лодкам. Быстро переправились на другой берег и ворвались в спящий город. Паника поднялась среди немецкого гарнизона. Маленькая партизанская группа дралась, как сильный организованный отряд. К рассвету Лоев был взят. Основные силы ковпаковского соединения переправились днем через Днепр.

...Снова непрерывные бои, схватки, трудные и опасные операции. Свыше 18 тысяч километров прошли партизаны по тылам врага, уничтожали фашистов, пускали под откос вражеские эшелоны, поджигали танки и бронемашины, взрывали склады с горючим и боеприпасами. Мы прошли всю Украину и к празднику 26-й годовщины Октября были за Карпатами.

После тяжелого Карпатского рейда наш отряд впервые за три года отдыхал свободно и спокойно. Это был крошечный островок советской земли в глубоком тылу врага. На десятки километров вокруг немцы боялись нас и дрожали от одного слова «ковпаковцы».

Вечером накануне праздника мы ждали выступления Верховного Главнокомандующего. Настроение у всех было торжественное. Все были уверены, что Сталин обязательно выступит. И мы не ошиблись. Сталин говорил — о славных победах Красной Армии, о трудовой доблести советских людей в тылу, высказал все, что мы сами передумали и перечувствовали за годы жестокой борьбы с коварным врагом. Дружным салютом из винтовок и автоматов ответили мы на слова вождя.

Поздно вечером собрались жители окрестных сел. Крестьянки накрывали столы.

Первый тост мы провозгласили за великого Сталина.

Г. ДОРОФЕЕВ.
Командир роты автоматчиков партизанского соединения.

Письма о большой любви

Ежедневно в редакцию почтальон приносит десятки писем. В серых и голубых конвертах, в больших пакетах и маленьких треугольниках они идут со всех концов нашей необ'ятной Родины. Пишут рабочие и колхозники, служащие и ученые, бойцы и офицеры, школьники и моряки, летчики и студенты, старики и молодые, беспартийные и коммунисты.

В них, в этих письмах, как в зеркале, отражаются народные думы и чувства. Интересно теперь, когда умолкли орудия на полях сражений, перелистать и перечитать эти человеческие документы, написанные в годы войны.

Вот папки, на обложках которых выведена цифра — 1941. В этот год враг напал на священную советскую землю. Коварный и жестокий, он терзал и мучил наш народ, убивал и калечил наших детей.

Суровы и лаконичны письма тех дней. В них — возмущение и ненависть к врагу, любовь к Родине и готовность пойти на смертный бой за счастье народа. И в каждом из них—теплое слово, обращенное к вождю, другу, полководцу—великому Сталину.

6 ноября 1941 года. В канун праздника, впервые омраченного врагом, вся страна, затаив дыхание, слушала доклад вождя, впитывала в себя каждое его слово. Слушали его и уральцы.

Товарищ Сталин заявил о провале гитлеровских планов «молниеносной войны», рассказал о причинах наших неудач, о неминуемом разгроме немецких империалистов и поставил задачи перед советским народом. «Наше дело правое, — победа будет за нами!» — такими словами закончил свой доклад товарищ Сталин.

Тысячи людей письмами в редакцию откликнулись на доклад вождя.

Рабочие мартеновского цеха Верх-Исетского завода тт. Тюшкевич, Шипанов, Заика, Соколов и другие писали:

«...Дорогой наш учитель и вождь! Мы перевыполняем план выплавки стали, которая идет на производство смертоносного оружия. Будь уверен в уральских металлургах—они не подкачают».

Инженер Уралмашзавода тов. Павлов прислал письмо, в котором говорится:

— Нет у меня более сильного желания, как помочь нашей героической Красной Армии быстрее разгромить озверелые фашистские полчища.

Слова товарища Сталина вселяли в сердце народа крепкую веру в нашу победу.

Имя Сталина народ поднял, как знамя. С этим именем на устах воины героически отстаивали каждую пядь родной земли. С именем Сталина в сердце рабочие становились на фронтовую вахту, строили танки, самолеты, пушки.

Нелегко даже перелистать, а не только прочитать письма 1942 года. Их очень много. Грозное время переживала страна. И в это тяжелое время больше всего писем, обращенных к нему, родному, любимому. Вот папка ноябрьских писем. 6 ноября 1942 года товарищ Сталин снова выступил с докладом о 25-й годовщине Великой Октябрьской социалистической революции. Его высокая оценка работы тыла, его слова о срыве Красной Армией немецкого летнего наступления и о том, что война несет нам победу, вызвали многочисленные отклики.

Мы будем, как Сталин, отважны
в геройстве.
Сломаем фашистам поганые кости
таково мнение авторов писем тех дн
Вершиной этого народного стремлен
явилась знаменитая клятва уральц
товарищу Сталину, собравшая больш
миллиона подписей.

«Клянемся вам, дорогой наш вожд
клянемся своей жизнью, трудов
честью уральцев, что слово свое
выполним и дадим в 1943 году воор
жения и боеприпасов высокого качест
в два раза больше по сравнению
1942 годом».

Имя Сталина, слово Сталина подня
уральцев на этот героический подвиг.

И вот наступил 1943, переломный г
в ходе войны. Красная Армия слома
хребет фашистскому зверю, перешла
наступление.

В те дни сердце каждого патрио
наполнялось радостью, а мышцы — н
вой силой. У всех одна мысль, од
желание, одно стремление: сделать д
фронта еще больше, чем сделано
сих пор.

И вот теперь, когда сбылись прор
ческие слова товарища Сталина, жел
ния советских патриотов, когда дру
ная советская семья победила враг
посягнувших на мир и счастье свобо
ного народа, радость велика, неизм
рима, непередаваема. Она переполни
сердца. Сколько благодарных писем
сколько в них любви, большой и бе
граничной к товарищу Сталину.

— Победа! Вольно, свободно, полн
грудью дышится. Невозможно переда
все чувства, все мысли и думы. Пра
да восторжествовала. Наступил мир
счастье. И всем этим мы обяза
товарищу Сталину. Слава Сталин
Слава ему и многие лета, — пишет т
Мартюшенко.

— Нет слов, чтобы выразить всю
дость, всю полноту чувства, всю л
бовь нашу к товарищу Сталину. Стал
— наш друг, наш вождь привел нас
победе, — пишут шахтеры с прис
Красный Урал, Висимского района.

— Мы верили в нашу победу.

Мы верили в нее, когда враг подст
пал к сердцу нашей Родины — крас
вице Москве. Мы верили в побед
зная, что наш народ ведет испытани
в боях большевистская партия. Мы в
рили в нашу победу, потому что
руля стоит родной Сталин, — пиш
студенты свердловских институтов.

...К тебе я обращаюсь, гений, — г
ворится в одном из стихотворен
присланном в радостные дни побед

Я, весь народ, — отец, сестра и бр
Ты — будущность советских
поколений,
Ты — маршал наш и первый наш
солдат.
Ты сквозь века в грядущее умело
Для славы нашей проложил пути.
Ты нас ведешь уверенно и смело,
Чтоб снова счастьем край наш
мог цвести.

Завтра вся страна будет отмеча
28-ю годовщину Октября — праздн
революции, завоевания которой отсто
советский народ. Праздник будет гра
диозным, овеянный славой победы.

И первые слова привета, слова
большой любви люди вновь шлют ро
ному Сталину.

Н. Балашов прислал в редакци
стихи. Он пишет:

«Подымем же бокал, товарищ
дорогой,
За Родину, за счастье, дом родной,
За Сталина — любимого вождя,
С чьим именем громили мы врага!»

Бригадир Пискунов вспоминает

Когда закончилось совещание, на котором обсуждалась подготовка к первому послевоенному Октябрю, в одной из комнат монтажного управления осталось лишь несколько человек. Зашел разговор о военных днях.

— Да, работали! Чудеса творили...

Яков Степанович Пискунов—лучший электромонтер Свердловска, монтировавший не один из прибывших на Урал заводов, улыбаясь, покачивает головой.

— Помню, монтировали первый эвакуированный завод. Станок еще выгружают из вагона, а монтажники уже ходят вокруг него. И проектанты рядом. Пока устанавливают агрегат—смотришь, они уже в карандаше сделали проект. Взглянешь на него, на станок, продумаешь все и ведешь работу, как по рельсам.

Людей, чтобы молниеносно провести сложную работу, конечно, нехватало. Опытных монтажников в бригадах осталось мало. Новички, служащие да студенты. За ними надо было следить...

Пискунов в шутливом тоне рассказывает, что не раз приходилось ему переделывать то, что собрали новоявленные монтеры. Кадровики-монтажники неделями жили в цехах. Изредка отпустят домой на пару часов, посмотрят они, что там все в порядке—и снова на завод. А ноги держать перестанут, тут же, в цехе или в конторке, прикорнут. Соснут немного—и снова к станку. В мозгу у людей точно контрольный аппарат поставлен—лишнюю минуту не проспят. Обо всем забывали, помнили только срок, когда надо сдать станки.

«Основной монтаж на первом заводе был проведен за 11 дней. Около тысячи станков смонтировали тогда. В мирное время на это ушло бы около года. В конце цеха шел монтаж, а перв станки уже работали, продукцию дав ли.

— В ночь на седьмое ноября пер ключали часть станков на новую по станцию. Репродукторов в цехе еще было и о выступлении товарищ Сталина мы узнали из рассказов, а п том из газет. Запали мне слова вожд надо отказаться от настроений мирно времени, все подчинить интересам фро та.

А тут завод получил новое задани срочно наладить выпуск одной продук ции. Надо было срочно закончить мо таж и пустить четыре импортных мн гомоторных станка. Самый сложный них готовил Пискунов. Раньше так станки монтировали квалифицированны инженеры и тратили на это 4—5 дне

— Кое-кто заколебался. Но я сказа людям: «Это же для фронта! Докл товарища Сталина читали!» И разгов ры стихли.

— Схему дали на английском язык —переводить некому, да и некогд Обошел, оглядел станок, проверил, ч к чему, и приступил к делу. Шла ноч Люди устали, но работали здорово. утру все станки были готовы.

Так выполнялись в те дни боев приказы.

Легендой веет от тех дней уже с годня, через какие-нибудь три-четыр года. А если вы захотите узнать, ка же люди добивались таких невиданны результатов, участники этих исключ тельных трудовых подвигов, скромны как все герои, спокойно ответят, ка Пискунов:

— Сталин просил так работать. Сталина наш народ не подведет.

Л. ГАЛИНА.

Гражданский долг

На всю жизнь запомнился день вероломного нападения врага на нашу Родину. Глубоко в сердце запали слова товарища Сталина, сказанные в первые дни войны: «...Нужно, чтобы советские люди... мобилизовали себя... Мы должны организовать всестороннюю помощь Красной Армии... широкую помощь раненым».

Советские люди. Должны. Мы, домохозяйки, поняли эти слова вождя, и хотя не могли пойти на производство, нашли свое место в общем деле. Чего только не делали наши женщины—матери, жены, сестры и дочери фронтовиков. Пряли, вязали теплые шерстяные носки, варежки. Ухаживали за ранеными, окрашивали лаской их госпитальную жизнь. Обхаживали ребятишек-сирот.

62 семьи жителей нашей улицы вскопали участки на коллективном огороде. Снимали картофель, морковь, репу, свеклу, капусту, лук. Добывали продукты питания для себя на весь год. Часть урожая отдавали в госпиталь. Труд незаметный, скромный, а в результате его мы освобождали государство от заботы о нас. Натруженные материнские руки брались за любое тяжелое дело, лишь бы оно было полезно Родине.

Среди фотографий, писем сына-фронтовика у меня сохранилась тетрадь с записями: «Читка газет. Беседы. Обследование красноармейских семей. Шефство над госпиталем. Сбор подарков на фронт. Огородная кампания. Сбор средств фонд Победы. Декадник чистоты... Всего не перечтешь.

Все эти годы у каждой из нас был наполнены тревогой и упорным трудо У меня сын на фронте. У Марии Фед ровны Черкасовой—двое. Зоя Яковлев Потапова—хозяйка большой семьи. А на Ивановна Цветкова эвакуирована Ленинграда. Все мы забывали о свое горе, но помнили о долге. Старали работать так, чтобы получить похва товарища Сталина. Удовлетворение св мы нашли, когда гордые слова «побед близка», громовые раскаты московск залпов и торжественные слова стали ских приказов наполнили нашу жизнь. недалеком будущем радостного мирно труда заговорило в те дни материнск сердце.

Весной на нашем участке начали новые работы. 10 семей разбили ко лективный сад. Другие дела теперь нас, другие думы—светлые думы будущем.

Сейчас готовимся к празднику. Л бовные руки хозяек—матерей, жен ус раивают мирную жизнь, теплом, ласк наполняют быт близких. Сердце по сказывает—в этом наш долг. Войдите любой дом. Он прибран к праздник Со стены смотрит украшенный цвет ми самый близкий, самый любим человек.

А. СПОРОВА.
Домохозяйка

По Свердловску и области

Торжественные сессии райсоветов города Свердловска

Позавчера вечером театр Музыкальной комедии заполнили депутаты Сталинского райсовета города Свердловска, рабочие, служащие, интеллигенция хлебо-макаронного комбината, пятой типографии ОГИЗ'а и других предприятий района. Здесь состоялась торжественная сессия райсовета депутатов трудящихся Сталинского района, посвященная 28-й годовщине Великой Октябрьской социалистической революции.

В Драматическом театре прошла сессия Ленинского райсовета.

Вчера торжественные сессии, посвященные 28-й годовщине Великой Октябрьской социалистической революции проходили в Молотовском и других районах города.

Сельские клубы и дома культуры

КАМЕНСК. В Суворском сельсовете оборудован межколхозный клуб. Приведены в порядок клуб в Пироговском сельсовете, Дома культуры в селах Колчедан и Травянка. При них организуется выставка литературы по выборам в Верховный Совет СССР. В Травянском и Пироговском сельсоветах вновь организуются кружки колхозной самодеятельности, которые будут выступать на сценах сельских клубов.

КИРОВСКАЯ ПОЛИКЛИНИКА

Вчера в Кировском районе города Свердловска открылась районная поликлиника. В ней оборудованы кабинеты по специальностям: физио-терапевтический, гинекологический, уха, горла и носа и другие.

Поликлиника будет обслуживать население Втузгородка, Шарташа, Пионерского поселка.

Для консультации приглашаются видные медицинские работники Свердловска.

ЖЕЛЕЗНОДОРОЖНИКИ-РАЦИОНАЛИЗАТОРЫ

Рационализаторы и изобретатели Свердловской железной дороги ведут большую творческую работу по улучшению транспорта. Инспектор группы нового строительства Ф. Ракин предложил проект нового водоснабжения на станции Богословск. Это позволяет значительно сократить простои паровозов под набором воды, улучшить эксплоатационную работу станции и сэкономить свыше одного миллиона рублей государственных средств.

По инициативе инспектора строительства одной линии Г. Сырчикова открыт новый карьер дренирующего грунта. Его разработка даст возможность сэкономить свыше 250 тысяч рублей.

В этом году железнодорожники внесли около 300 рационализаторских предложений, из которых свыше 200 приняты и внедряются в производство.

УВЕЛИЧЕНИЕ ВЫПУСКА ТОВАРОВ ШИРПОТРЕБА

Большое внимание уделяется производству товаров широкого потребления на Свердловском заводе, где заместителем парторга тов. Саверн. Предприятие изготовляет венские стулья, шифоньеры, письменные столы и т. п. Цех уже выпустил продукции на 700 тысяч рублей.

Сейчас производство товаров широкого потребления увеличивается. Организуется литейная мастерская, расширяется сборочная. Выпуск кроватей должен возрасти в полтора раза.

НОВЫЙ СОРТ МАСЛА

СЛОБОДА ТУРИНСКАЯ. В этом году Томиловский и Слободо-Туринский маслозаводы начали изготовлять так называемое парижское масло. Оно отличается от вырабатываемых сортов более высоким качеством и привкусом грецкого ореха.

До конца года маслозаводы дадут 15 центнеров нового сорта масла.

Помощь шефов

БИСЕРТЬ (по телефону). Воспитанники детских домов в Бисертском районе в дни Октябрьских праздников получат подарки от своих шефов. Предприятия и колхозы выделяют денежные средства и продукты: мед, мясо, муку и шерсть для катки валенок.

ПЕРВЫЕ ТРУДОДНИ ДЕМОБИЛИЗОВАННЫХ

АРТИ (спецкорр.). Из Красной Армии в родную артель «Красное знамя» вернулся колхозник Антонов. Ему предлагали выполнять обязанности заготовителя, страхового агента. Но демобилизованный Антонов взялся за простую работу — физический труд в сельхозартели, о котором тосковали руки. В первую неделю он работал подавальщиком молотильной бригады и ему начислили 18 трудодней. За хорошую работу тов. Антонову выдали 20 килограммов хлеба авансом.

Высокие заработки и у других демобилизованных.

Забота о семьях воинов-победителей

РЕВДА (по телефону от соб. корр.). Партийные, хозяйственные и профсоюзные организации города оказывают большую помощь семьям воинов-победителей. Отремонтировано 630 квартир. За последние два месяца метизно-металлургический завод отпустил семьям военнослужащих несколько десятков кубометров лесоматериалов для ремонта жилищ.

Пособие на воспитание детей

ИРБИТ (по телефону от соб. корр.). Городской финансовый отдел выплачивает все больше пособий многодетным и одиноким матерям на воспитание детей. Тов. Коновалова недавно получила на родившегося девятого ребенка 7.600 рублей. Многим многодетным матерям выданы пособия от 2 до 5 тысяч рублей.

Всего городской финансовый отдел выплатил многодетным матерям 178 тысяч рублей.

Колхозники благоустраивают свои дома

БЕЛОЯРКА (по телефону от соб. корр.). Когда проходишь по селу Соколово, то на улицах заметно выделяются несколько новых, ярких крыш. Это члены сельхозартели «Пламя» наново перестраивают свои жилища. Колхозная лесопилка отпускает тес.

В селе вновь построено до десятка домов. Здесь живут участники Отечественной войны.

СВЕРДЛОВСКИЙ ГРАМИЦИДИН

В 1939 году американский ученый Дюбо нашел в почве так называемую спороносную палочку. Эта палочка во время роста образует вещества, обладающие свойством убивать или задерживать рост целого ряда микробов. Дюбо назвал это вещество, выделенное в чистом виде, грамицидином.

Грамицидин Дюбо обладает способностью убивать гноеродные микробы — стафилококки, пневмококки и микробы, вызывающие тяжелые послераневые заболевания. Грамицидин представляет собой мощное антибактериальное средство и с большим успехом используется как лечебный препарат.

В конце 1944 года Свердловский институт микробиологии и эпидемиологии провел экспериментальную работу по освоению производства грамицидина и в начале 1945 года передал производство грамицидина на Свердловский фармацевтический завод № 8. Завод успешно начал производить грамицидин и теперь выпускает этот препарат в достаточном количестве для удовлетворения нужд лечебных учреждений.

С. САТУНОВСКАЯ.

Зав. производством Свердловского института микробиологии и эпидемиологии.

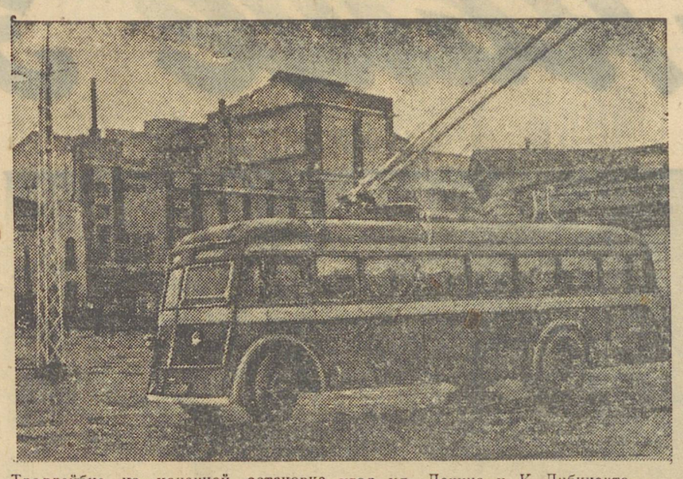

Троллейбус на конечной остановке угол ул. Ленина и К. Либкнехта.
Фото А. Москаленко.

Вторая очередь троллейбуса пущена!

Два года назад в городе Свердловске была открыта первая линия троллейбуса. Она соединила с городом его предместья Нижне-Исетск и Уктус самым удобным видом транспорта — троллейбусом. Трудящиеся заводов получили хорошую связь с городом. Если учесть, что длина этой линии троллейбуса составляет 10 километров, станет понятным, какое большое значение имеет она для жителей нашего города.

Но троллейбус связывал Н.-Исетск и Уктус только с окраиной города — улицей имени Фрунзе (Фрунзенское кольцо) и, чтобы попасть в центр города, надо было пересесть на трамвай или же итти пешком. Вторая очередь троллейбуса соединяет Фрунзенское кольцо с улицей им. Ленина. Длина этого участка троллейбуса 3 километра.

В конструктивной части троллейбуса второй очереди, по сравнению с первой, внесены изменения. Контактная сеть первой очереди смонтирована на деревянных опорах, которые имеют некрасивый вид. Эти деревянные опоры, очевидно, в недалеком будущем будут заменены металлическими. На новом участке все опоры металлические.

Наш коллектив выполнял работы по установке опор и монтажу контактной сети. Строительство первой очереди проходило в тяжелых условиях Отечественной войны, при ограниченных материальных ресурсах. Кроме того, нашему коллективу приходилось на ходу впервые осваивать эту работу, так как до этого времени мы строили только линии электропередач высокого напряжения.

Несмотря на большой разрыв между строительством I и II очередями троллейбуса, нам удалось сохранить кадры рабочих и командиров, освоивших новый для них вид монтажных работ. На эти кадры и легла основная тяжесть всех работ, они, в основном, сыграли решающую роль и с честью выполнили свои обязательства по строительству второй очереди.

Выполняя задание горкома партии, рабочие и командиры трудились, не покладая рук, по 10—11 часов и часто по воскресным дням. Особо отличились на монтаже рабочие и инженерно-технические работники: тт. Занкевич, Ларин, Лялько, Фадеев и Умстов, совсем недавно бывший простым лесорубом. Тов. Занкевич, работавший бригадиром на стройке первой очереди, сейчас стал мастером. Замечательно работал бригадир тов. Ремаренко. Стали хорошими монтажниками тт. Абрамова, Кулаева, Исакова и Юдина. Указанные товарищи систематически перевыполняли норму выработки до 175 процентов. Работы по второй очереди умело провел прораб тов. С. И. Вайталь.

В ближайшее время должно начаться строительство троллейбуса третьей очереди — от улицы Ленина до вокзала, протяжением также около 3 километров. Строительство этой очереди будет протекать в более сложных условиях, так как по одной и той же улице Якова Свердлова пойдет и трамвай и троллейбус. Работы должны быть произведены в наикратчайший срок. Наш коллектив, неплохо справившийся со строительством двух линий троллейбуса в более тяжелое время, обогатившись опытом, построит в срок и третью очередь.

Т. АЛИЕВ.

Начальник Свердловскэлектростроя.

ФУТБОЛИСТЫ УРАЛА В ГРУЗИИ

Итоги первенства Красной Армии по футболу

В дни, когда на Урале выпал снег, и лыжники совершили свой первый выход, в столице солнечной Грузии — Тбилиси—проходили матчи на первенство Красной Армии по футболу. Среди семи лучших команд, вышедших победителями в предварительных играх, выступал сборный коллектив футболистов Уральского военного округа.

Вчера получено сообщение об итогах этих состязаний. Наши спортсмены успешно сыграли с сильнейшими командами страны. Уже в первом матче уральцы победили такой известный коллектив, как сборная Киевского военного округа. В ворота киевлян было забито три мяча, при одном ответном.

Вторая игра с командой Белорусского военного округа принесла новый успех футболистам Уралво, выигравшим встречу со счетом 4:2. Еще одна победа была одержана в матче с спортсменами Закавказского военного округа, когда уральцы забили семь мячей в ворота противников, получив в ответ только один гол.

Весьма ответственной была встреча с командой мастеров Московского военного округа. Игра прошла в упорной борьбе, не определив превосходства той или иной команды. Была зафиксирована ничья, при счете 0:0.

Единственное поражение футболисты Урала потерпели от коллектива Тбилисского Дома Красной Армии. Эта команда мастеров футбола известна по успешным играм на первенство СССР. Судьбу матча решил единственный гол, забитый тбилисцами в ворота свердловчан.

В общем итоге первенства Красной Армии по футболу команда Уралво вышла на третье место, вслед за мастерами Тбилиси и Москвы.

Н. КУКУЦ.

ЭКСПОНАТЫ НА ВЫСТАВКУ

КРАСНОУФИМСК, 5 ноября (по телефону). Колхозы района готовятся к областной сельскохозяйственной выставке.

В сельхозартели «Вперед» под руководством агротехника Абрамова выращен на опытном участке овес «Золотой дождь»—его собрано на 264 пуда с гектара, а на площади 610 гектаров получено почти по 100 пудов пшеницы с гектара. С некоторых участков 150 пудов.

Гордятся колхозники сельхозартели «Первое мая» стахановкой-овощеводом Турышевой, которая вырастила по 820 центнеров капусты с гектара. Звеньевая этого же колхоза П. Ширинкина собрала на опытном участке 420 центнеров картофеля с гектара.

Агротехник колхоза «Красное знамя» Хрунев доставил экспонаты картофеля «Лорх». Его урожай на опытном участке составляет 513 центнеров с гектара.

ПЛАН ОБЩЕГОРОДСКОЙ ДЕМОНСТРАЦИИ 7 НОЯБРЯ 1945 года

Свердловская городская комиссия утвердила план общегородской демонстрации в ознаменование 28-й годовщины Великой Октябрьской социалистической революции.

Центральный пункт демонстрации — площадь 1905 года. Комендантом площади назначен тов. Гуляев, его помощником — тов. Дубровин. Демонстрация начинается с 12 часов дня. Ее открывает детская колонна учащихся, за ней следует общегородская физкультурная колонна. Вслед идут с разных улиц в ряд колонны Орджоникидзевского и Ленинского районов. За ними Куйбышевского и Чкаловского районов, Кагановичского и Октябрьского районов, Сталинского и Молотовского районов. Затем идет колонна Кировского района.

Ответственный руководитель общегородской демонстрации тов. Головин, его помощник тов. Дементьев.

По плану установлены следующие сборные пункты колонн:

Общегородская детская колонна учащихся собирается на площади против Центральной гостиницы в 11 часов дня. Руководитель колонны тов. Сухов, комендант сборного пункта тов. Морозов.

Общегородская сборно-физкультурная колонна собирается у Дома оборочы в 11 часов дня. Руководитель колонны тов. Мухин, комендант сборного пункта тов. Кислицын.

Колонна Орджоникидзевского района собирается на площади Первой пятилетки в 9 часов утра. Руководитель колонны тов. Курков, комендант сборного пункта тов. Демчи.

Сборный пункт колонны Ленинского района на площади Пионеров по улице 8-го марта до улицы Декабристов, на улицах Куйбышева и Радищева в 10 часов 30 мин. Руководитель колонны тов. Ершов, комендант сборного пункта тов. Кормщиков.

Колонна Куйбышевского района собирается на улице Бабушкина в 10 часов утра. Руководитель колонны тов. Чумаков, комендант сборного пункта тов. Захаров.

Колонна Чкаловского района собирается на площади около Загородного рынка в 10 час. 30 мин. Руководитель колонны тов. Фоминых, комендант сборного пункта тов. Кузнецов.

Колонна Кагановичского района собирается на улице Челюскинцев, против клуба имени Андреева, в 11 часов. Руководитель колонны тов. Попов, комендант сборного пункта тов. Дубовик.

Колонна Октябрьского района — сборный пункт по улице Белинского, от улиц Декабристов до улицы Малышева, в 11 час. дня. Руководитель колонны тов. Коробов, комендант сборного пункта тов. Юровских.

Колонна Сталинского района собирается на улице Ленина, от улиц Тургенева до Восточной, в 11 часов 30 мин. Руководитель колонны тов. Ивонин. Комендант сборного пункта тов. Гантов.

Колонна Молотовского района. Сборный пункт для заводских коллективов — площадь Субботников. Остальные организации района собираются на Московском тракте, за стадионом «Металлург Востока». Время прибытия на сборный пункт всей колонны к стадиону — 11 часов. Руководитель колонны тов. Жиляев, комендант сборного пункта тов. Корниенко.

Колонна Кировского района собирается на площади у Индустриального института к 11 часам, руководитель колонны тов. Осиненко, комендант сборного пункта тов. Пыраев.

Пункты медицинской помощи устанавливаются у зданий исполкома горсовета, исполкома Молотовского райсовета и консерватории.

Охрана порядка во время демонстрации возложена на органы милиции.

Всемирная конференция молодежи

ЛОНДОН, 4 ноября (ТАСС).

Вчера на заседании Всемирной конференции молодежи продолжалось обсуждение вопроса о послевоенных нуждах молодежи.

Американская делегатка Эльза Грейвс заявила: «Мы требуем для всех права на получение работы. Мы будем бороться за право молодых людей иметь работу и все возможности для овладения профессиями. Мы считаем неотъемлемым правом молодых рабочих получать гарантированную зарплату в период их производственного обучения. Мы признаем принцип равной оплаты за равный труд. Мы призываем к полному уничтожению всякой дискриминации в отношении обеспечения работой, основанной на расовых, религиозных и прочих различиях или из-за различия в политических убеждениях».

В программе американской делегации содержатся требования о предоставлении молодежи права на создание своих организаций и на установление полного равенства в отношении образовательных возможностей для юношей и девушек во всех странах.

Председатель национального союза студентов Великобритании Тони Джеймс посвятил свою речь вопросу о нуждах молодежи колониальных стран.

«Английская делегация,—заявил он,—поручила мне сказать, что она будет всеми возможными средствами помогать колониальным народам добиться удовлетворения их первоначальных демократических требований. Справедливые требования британской молодежи никогда не могут быть достигнуты, если требования колониальной молодежи останутся не выполненными».

Нуждам молодежи колониальных и зависимых стран посвятили свои выступления и многие другие делегаты, в том числе представители молодежи Ямайки, Нигерии, Гамбии и др.

Общим требованием всех делегатов из колониальных стран было требование предоставления более широких возможностей получения образования.

Член австрийской делегации Франц Даниманн заявил, что задача молодежной организации Австрии являются воспитание и перевоспитание молодежи в демократическом духе и обеспечение участия молодежи в демократическом преобразовании Австрии.

Присутствовавшие на заседании тепло встретили члена югославской делегации католического священника Станко Цанкар. «Существует только одна опасность, которой следует бояться, — заявил он,—это—опасность фашизма. Мы не можем допустить повторения ужасных деяний фашистских преступлений».

С большим вниманием была выслушана речь делегата Монгольской Народной Республики Гомбосурун.

Делегат Эстонии тов. Мери заявил: «Мы, молодое поколение, вложили в дело победы немало трудов, пота и крови и принесли немало жертв. В этих боях демократическая молодежь мира боролась не вообще за мир, а за такой мир, в котором были бы обеспечены ее экономические и политические права. Эстонская молодежь приветствует конференцию и выражает уверенность, что эта конференция организует и сплотит молодежь мира».

ЗАБАСТОВОЧНОЕ ДВИЖЕНИЕ В США

НЬЮ-ЙОРК, 4 ноября (ТАСС).

Конференция представителей профсоюзов и предпринимателей, которая назначена на 5 ноября, собирается в условиях, когда бастует свыше 250 тысяч рабочих, и около 3,5 млн. рабочих приняли участие в голосовании за об'явление забастовок.

Как сообщает правительственная комиссия по трудовым конфликтам, в октябре она получила от 650 местных организаций профсоюзов просьбы о проведении голосования по вопросу об об'явлении забастовок. По подсчетам агентства Юнайтед Пресс, до 30 ноября в голосовании о проведении забастовок будет участвовать 3,5 млн. членов профсоюзов. По мнению агентства, если эти забастовки действительно состоятся, то они охватят еще дополнительно 3,5 млн. рабочих, не входящих в профсоюзы.

ВАШИНГТОН, 4 ноября (ТАСС).

По предварительным данным бюро трудовой статистики, в сентябре имело место 550 забастовок и локаутов, охвативших 455 тысяч рабочих. В августе произошло 410 забастовок и локаутов, которыми было охвачено 220 тысяч рабочих.

К СФОРМИРОВАНИЮ НОВОГО ГРЕЧЕСКОГО ПРАВИТЕЛЬСТВА

АФИНЫ, 4 ноября (ТАСС).

Касаясь сформирования Канелопулосом нового правительства, газета «Вима» писала 2 ноября, что «новое произведение регента» является вызовом греческому народу. Газета заявляет, что ход событий «очень скоро сметет этот кабинет».

Газета «Махи» подчеркивает, что новое правительство состоит из «политических вассалов» Папандреву и считает это правительство недолговечным вследствие того, что оно не пользуется поддержкой партий и общественного мнения и не имеет в своем составе людей, способных устранить экономический хаос. Газета указывает, что, по конституционным традициям, регент должен был поручить формирование правительства лидеру крупной партии, а не Канелопулосу, партия которого только раз выступала на выборах и не получила ни одного мандата.

БАРДОШИ ПРИГОВОРЕН К СМЕРТНОЙ КАЗНИ

БУДАПЕШТ, 3 ноября (ТАСС).

Будапештское радио сообщило, что народный суд приговорил Бардоши Ласло к смертной казни через повешение.

ПРИЕЗД СОВЕТСКИХ ФУТБОЛИСТОВ В ЛОНДОН

ЛОНДОН, 4 ноября (ТАСС).

По сообщению лондонского радио, московская футбольная команда «Динамо» сегодня прибыла на самолете на Кройдонский аэродром близ Лондона. Команду встретил секретарь английской футбольной ассоциации Роуз.

Чемпион СССР по футболу на 1945 год команда «Динамо» — участник международных встреч с басками, французскими и чехословацкими футболистами — встречается с английскими футболистами впервые.

Первый матч будет сыгран с одним из крупнейших клубов Лондона — «Челси», участником ныне проходящего розыгрыша осеннего первенства Англии. Большинство игроков команды неоднократно выступало в международных матчах. Московские динамовцы в последнее время упорно готовились к предстоящим играм за рубежом — ежедневно они занимались бегом, специальной гимнастикой и теорией. В Лондон они вылетели в своем основном составе — Комич, Радикорский, Семичасный, Станкевич, Блинков, Л. Соловьев, Трофимов, Карцев, Бесков, Малявкин, С. Соловьев. Среди запасных игроков — вратари Кочетов и Медведев, заслуженный мастер спорта С. Ильин и другие.

Вместе с командой вылетел ее тренер — заслуженный мастер спорта М. Якушин. Возглавляет советскую спортивную делегацию заместитель председателя Всесоюзного Комитета по делам физкультуры и спорта при Совнаркоме СССР тов. К. А. Андрианов.

Лондонцы проявляют огромный интерес к приезду советских футболистов. По сведениям, полученным в Москве, все билеты на матч «Динамо» — «Челси» уже проданы. Встреча произойдет на стадионе, вмещающем 86 тысяч зрителей. (ТАСС).

Ответственный редактор Л. С. ШАУМЯН.

Государственный театр оперы и балета им. А. В. Луначарского
7-XI ДУБРОВСКИЙ
8-XI БАХЧИСАРАЙСКИЙ ФОНТАН
10-XI КАРМЕН
11-XI утро, для школ города ТЩЕТНАЯ ПРЕДОСТОРОЖНОСТЬ
11-XI вечер БАХЧИСАРАЙСКИЙ ФОНТАН
Касса открыта с 3 ч. д. Нач. в 6 ч. в. Тел. Д1-33-66

Свердловский государственный драматический театр
Сегодня ЗАКРЫТЫЙ СПЕКТАКЛЬ
7-XI, нач. в 12 час. 30 мин. **НОЧНОЙ КОНЦЕРТ**

Свердловский государственный театр музыкальной комедии
Сегодня СОРОЧИНСКАЯ ЯРМАРКА
7-XI БРОНЗОВЫЙ БЮСТ
8-XI ЦЫГАНСКИЙ БАРОН
11-XI утром НИТУШ

Концертный зал Филармонии
Сегодня **КОНЦЕРТ.** Участвуют: М. Г. Вике, Б. К. Коринтели, П. А. Емельянова, А. Г. Маренич, Ян Вутирас и др.
7-XI **праздничный КОНЦЕРТ**
После концертов танцы.
Начало в 10 час. вечера.

К XXVIII годовщине
Великой Октябрьской Социалистической Революции
Свердловская контора Главкинопроката выпускает на экраны кинотеатров **новый многоцветный документально-художественный фильм**
о могуществе, красоте, силе и молодости народа-победителя
ВСЕСОЮЗНЫЙ ПАРАД ФИЗКУЛЬТУРНИКОВ
Режиссеры—лауреаты Сталинской премии **В. Беляев, И. Посельский** и **И. Венжер.** Музыкальное оформление—засл. деятели искусств **Д. Блок.**
Производство Центральной ордена Красного Знамени студии документальных фильмов 1945 г.

ГОСЦИРК
Сегодня, нач. в 12, 6 и 9 час. вечера
ЦИРКОВЫЕ ПРЕДСТАВЛЕНИЯ
7-XI ДВА представления
Начало в 6 и 9 час. вечера.
8-XI ТРИ представления
Начало в 12, 6 и 9 час. вечера.

СЕГОДНЯ в КИНОТЕАТРАХ:
ОКТЯБРЬ—Морской батальон. СОВКИНО—Непокоренные. СТАЛЬ—Ленин в Октябре. Кинотеатр им. Маяковского—Непокоренные.

В ближайшие дни
СВЕРДЛОВСКАЯ КОНТОРА ГЛАВКИНОПРОКАТА
выпускает новый художеств. музыкальный фильм
СИЛЬВА
производство Свердловской киностудии художественных фильмов.

ГОСИППОДРОМ
8-XI БЕГА
Начало в 1 час дня.

Вечная слава героям

Белградцы выходили из своих убежищ со смешанным чувством еще неулегшегося страха и стремительно нараставшей радости освобождения.

Наткнувшись во дворе, в коридоре здания или на улице на раненого или убитого воина, горожане забывали все свои тяжелые заботы и бросались, чтобы помочь раненому или похоронить героя. Так, на улицах, в садах и даже во дворах Белграда возникли братские и одиночные могилы, любовно убранные цветами и разноцветными лентами.

На углу у министерства леса и недр немцы подбили советский танк. Его экипаж был ночью похоронен в садике, вблизи танка. Но белградцы не удовлетворились отданием почестей праху отважных танкистов, они засыпали цветами и стальное тело замолкшей боевой машины.

...Через площадь Теразия мчался советский мотоциклист. На углу у аптеки немецкая зажигательная пуля попала в мотор машины, и она вспыхнула. Сраженный второй пулей мотоциклист перекинулся через руль и вместе с горящей машиной рухнул на панель. Кругом шла жестокая борьба, но кто-то, пренебрегая опасностью, положил на грудь храброго воина прекрасные хризантемы.

Несмотря ни на какие запреты, вопреки клевете прежних властей Югославии на Советский Союз и его народ, в сердцах югославов никогда не погасала глубокая и искренняя любовь к старшей и могучей сестре славянских народов — России. Больше того, народ Югославии называет нашу страну теплым и ласковым именем: Майка Россия — Мать Россия!

Мы несколько раз слышали в разных местах Югославии один и тот же рассказ-быль о трех черногорцах. Чтобы понять глубокий смысл этой были и причину, — почему югославы любят ее часто рассказывать, надо прежде сказать, что население Черногории составляет всего лишь 200 тысяч человек.

Быль эту рассказывают так:

Окружили однажды немцы небольшой партизанский отряд в Черногории. Загнали его в трущобы. Вот сидят три партизана в болоте и до того им тоскливо и обидно! Народ они гордый, непокореный, а тут сиди в болоте. И стал один черногорец о России рассказывать. Оживились, повеселели ребята. Самый молодой спросил рассказчика:

— А сколько, скажи, русских?

Рассказчик почесал в затылке, подумал и сказал:

— Много.

— Много, — передразнил его третий.

— Ты не знаешь! Русских и черногорцев двести миллионов.

Быль о трех черногорцах, это быль о искренних чаяниях югославского народа.

* * *

Это было скорбное, но величественное событие. Белград хоронил погибших русских богатырей. Они пали в борьбе за его освобождение. Вероятно, никого не хоронили белградцы с таким горем, почетом и торжественностью.

Братская могила вырыта посредине красивой площади у Государственного театра. От нее радиально расходятся шесть вечно многолюдных улиц столицы. Здесь центр делового Белграда.

На краю могилы стоят усыпанные цветами гробы с телами героев. Они видны всем.

Перед гробами—ряд красноармейцев с черными бархатными подушками. На подушках боевые ордена погибших. Ордена имени прославленных русских полководцев, чьи знамена не раз проносили русские солдаты через Балканы и Европу; ордена имени Ленина, чей светлый образ хранят в своей памяти пролетарии всего мира; ордена Красного Знамени, под которым, ведомые гениальным полководцем Сталиным, русские армии не знали поражений. Ордена сняты с грудей героев, в которых бились пламенные сердца патриотов—суворовские сердца.

Гробы окружают боевые знамена, под которыми гвардейцы совершили поход войны от Волги до Дуная, от Сталинграда до великой братской столицы. Сияет на знаменах немеркнущая слава боевого подвига.

За знаменами выстроились грозные советские дальнобойные орудия и танки, на броне и лафетах которых герои совершили свой последний скорбный путь к братской могиле. А ведь еще вчера они неслись в этих могучих машинах, стояли у этих огнедышащих орудий, шагали в рядах вот этой суровой русской пехоты, что молчаливым многотысячным кругом сегодня окружила их бездыханные тела... Плечом к плечу с красными воинами стоят неустрашимые мстители—борцы свободной Югославии. За войсками плотной стеной — десятки тысяч белградцев. На головах женщин чернеет траурный креп.

У могилы — генералы и офицеры братских армий, боровшихся за освобождение столицы.

На советский танк поднялся политический комиссар I Пролетарского корпуса народно-освободительной армии Югославии полковник Миялко Тодорович.

Площадь погрузилась в молчание. На боевой трибуне—представители югославского народа, его армии.

Звучит проникновенная надгробная речь, полная чувства глубокой скорби и печали о павших советских героях, полная чувства беспредельной благодарности мужественного югославского народа великому Маршалу Сталину, могучей советской державе и ее непобедимой Красной Армии. Обращение Миялко Тодоровича к праху погибших героев звучит и западает в душу, как торжественная клятва.

— Белград принимает ваши тела с великой братской печалью, воздавая славу вашей героической смерти. Наши народы будут вечно склоняться над могилами сталинских солдат. Наши матери и сестры не дадут завянуть цветам на вашей могиле, они прольют на нее свои слезы вместо слез ваших матерей и сестер. Наши два народа связали себя друг с другом и в смерти и в жизни, наше братство никто и никогда не сможет разорвать.

В молчание площади врываются громкие рыдания. В руках появляются белые платки. Люди не в силах сдержать слез. Да никто и не сдерживает этих искренних прощальных слез друзей и братьев, потрясенных глубоким горем.

На нашем боевом пути пало немало славных сынов и дочерей советской страны. Тяжело бывало их хоронить далеко за пределами любимой Родины, в чужой земле, оставить чужим людям.

Но не было этого чувства здесь — в Белграде, в Югославии, среди чудесного родного народа, среди людей с честным и добрым сердцем. Нет, это чувство не щемило наших сердец. В этой стране мы оставляли наших павших боевых товарищей, как в родной русской земле, как своим близким сородичам и друзьям...

На танк поднялся Герой Советского Союза генерал-лейтенант Жданов.

Последнее прощальное слово

— До последнего дыхания своей жизни вы честно исполняли свою святую освободительную миссию. Вы пронесли славу русского оружия и, не зная страха, шли всегда и всюду только вперед и только к победой. Мы оставляем вас верному союзнику, братьям и боевым друзьям. Товарищи белградцы, берегите память о них. Теснее сомкните ваши ряды и победа всегда будет за нами.

Советский генерал берет горсть югославской земли и бросает ее на гробовые крышки. Войсковые знаменосцы и белградцы опускают долу боевые, национальные и траурные знамена и флаги. Салют советских батарей заглушает плач горожанок. Советские самолеты кружат над братской могилой дорогих товарищей.

Сияя белизной, над могилой возникает простой мраморный памятник. В этой скромности и белизне памятника, увенчанного эмблемой Красной Армии, таится какая-то покоряющая сила и красота. Может быть, это красота большого и открытого сердца русского человека.

Памятник засыпается цветами и венками. Около него возникает круг из белого, как снег, песка, очерченный низкой серебряной оградой.

Золотыми буквами на памятнике горят слова великого Сталина:

«Вечная слава героям, павшим в боях за свободу и независимость нашей Родины и братской Югославии».

(Окончание. Начало в №№ 259, 260, 261, 262).

ГОСУДАРСТВЕННЫЙ ЗАЕМ ВТОРОЙ ПЯТИЛЕТКИ

(ВЫПУСК ЧЕТВЕРТОГО ГОДА)
БЕСПРОИГРЫШНЫЙ ВЫПУСК
ОФИЦИАЛЬНАЯ ТАБЛИЦА
ТРИДЦАТЬ СЕДЬМОГО ТИРАЖА ВЫИГРЫШЕЙ
Тираж состоялся 10 октября 1945 года в городе Москве.
В 37-м ТИРАЖЕ ВЫИГРЫШЕЙ ЗАЙМА ВТОРОЙ ПЯТИЛЕТКИ (выпуск четвертого года) ВЫИГРЫШИ ВЫПАЛИ НА СЛЕДУЮЩИЕ НОМЕРА СЕРИЙ и ОБЛИГАЦИЙ ВО ВСЕХ 200 РАЗРЯДАХ БЕСПРОИГРЫШНОГО ВЫПУСКА ЗАЙМА.

№№ серий	№№ облигаций	Размер выигрыша в рублях	№№ серий	№№ облигаций	Размер выигрыша в рублях	№№ серий	№№ облигаций	Размер выигрыша в рублях	№№ серий	№№ облигаций	Размер выигрыша в рублях	№№ серий	№№ облигаций	Размер выигрыша в рублях	№№ серий	№№ облигаций	Размер выигрыша в рублях
00108	1—50	200	04242	33*)	500	07539	1—50	200	10794	40*)	500	13627	49*)	1.000	16648	07*)	500
00437	1—50	150	04300	20*)	500	07620	1—50	200	10841	1—50	150	13953	05*)	500	16684	03*)	500
00576	44*)	500	04314	1—50	150	07656	04*)	500	10962	28*)	500	14190	43*)	500	16787	1—50	200
01114	1—50	150	04366	1—50	150	07756	33*)	500	10979	04*)	500	14466	1—50	200	17004	1—50	200
01401	1—50	150	04378	1—50	200	07784	17*)	500	11001	1—50	150	14523	03*)	500	17075	15*)	500
01414	1—50	150	04661	46*)	3.000	07799	1—50	150	11049	1—50	200	14546	01*)	500	17090	27*)	500
01611	27*)	500	04689	37*)	500	07832	1—50	200	11107	50*)	500	14553	07*)	500	17173	1—50	200
01970	1—50	150	04775	18*)	500	08156	42*)	500	11355	19*)	500	14624	16*)	500	17243	29*)	500
01971	50*)	500	04811	42*)	500	08277	17*)	500	11414	31*)	500	14771	1—50	200	17299	28*)	500
02020	1—50	150	04834	1—50	200	08513	1—50	150	11465	1—50	200	14803	25*)	500	17328	22*)	500
02040	1—50	150	04871	1—50	200	08696	24*)	500	11504	05*)	500	14814	1—50	200	17408	1—50	150
02151	1—50	150	05151	1—50	150	08749	27*)	500	11585	1—50	150	14829	45*)	500	17856	36*)	500
02232	1—50	200	05313	1—50	150	08896	1—50	200	11588	50*)	500	14945	19*)	500	17921	21*)	500
02245	1—50	150	05316	50*)	1.000	08937	41*)	500	11677	26*)	500	14978	1—50	200	18053	06*)	500
02282	1—50	150	05556	1—50	200	09054	1—50	150	11681	1—50	150	15186	1—50	150	18108	1—50	150
02413	46*)	500	05565	1—50	150	09085	1—50	150	11747	40*)	500	15216	24*)	500	18110	31*)	500
02657	1—50	150	05570	1—50	200	09183	1—50	150	12072	22*)	500	15232	02*)	500	18135	42*)	500
02734	34*)	500	05591	42*)	500	09275	32*)	500	12205	50*)	500	15369	50*)	500	18292	13*)	500
02835	44*)	500	05932	05*)	500	09512	47*)	500	12267	10*)	500	15403	34*)	500	18301	18*)	500
02909	27*)	500	06001	1—50	150	09529	39*)	500	12326	45*)	500	15552	45*)	500	18337	1—50	150
03007	12*)	500	06028	1—50	150	09548	34*)	500	12350	46*)	500	15764	27*)	500	18391	1—50	200
03051	1—50	150	06130	1—50	200	09806	03*)	500	12527	08*)	500	15806	1—50	150	18449	1—50	150
03094	1—50	200	06168	07*)	500	10217	1—50	150	12851	1—50	150	15849	24*)	1.000	18788	1—50	150
03232	1—50	150	06223	38*)	500	10307	02*)	500	12907	1—50	200	15920	1—50	150	18802	1—50	150
03260	35*)	500	06323	41*)	500	10363	1—50