XXVIII ГОД ИЗДАНИЯ
№ 259 (9069)
ЦЕНА НОМЕРА 20 КОП.

Газета выходит ежедневно кроме понедельника

Пролетарии всех стран, соединяйтесь!

УРАЛЬСКИЙ РАБОЧИЙ

ОРГАН СВЕРДЛОВСКОГО ОБЛАСТНОГО И ГОРОДСКОГО КОМИТЕТОВ ВКП(б), СВЕРДЛОВСКОГО ОБЛАСТНОГО И ГОРОДСКОГО СОВЕТОВ ДЕПУТАТОВ ТРУДЯЩИХСЯ.

ЧЕТВЕРГ
1
НОЯБРЯ
1945 г.

Да здравствует Конституция СССР—Конституция социалистического общества!
Да здравствует советская демократия!

(Из призывов ЦК ВКП(б) к 28-й годовщине Великой Октябрьской социалистической революции)

Успешно закончить призыв молодежи в ремесленные училища и школы ФЗО

В нашей области, как и во всей стране, сейчас проходит призыв молодежи в ремесленные училища и школы ФЗО. Города Свердловск, Алапаевск, Ирбит и Каменск-Уральский уже закончили эту работу. Близки к выполнению задания по набору учащихся Невьянский, Махневский и Красноуфимский районы.

Большинство руководителей исполкомов горсоветов и райсоветов поняли всю важность призыва и организовали его по-боевому. Свердловск, например, выполнил свое задание исключительно за счет добровольцев. Это значит, что партийные и советские организации города умело провели массово-разъяснительную работу и смогли отобрать в школы и училища молодежь, искренне желающую учиться, приобрести квалификацию и стать достойным пополнением рабочего класса.

Советские и партийные организации передовых городов и районов поняли, что призыв нынешнего года—призыв особенный. Страна наша стоит накануне четвертой сталинской пятилетки—пятилетки, в течение которой народное хозяйство получит дальнейшее бурное развитие и, стало быть, пред'явит спрос на квалифицированную рабочую силу. Поняв это, они по-серьезному организовали дело призыва. Но вместе с этим находится ряд районов и городов, который позорно проваливает набор учащихся в ремесленные училища и школы ФЗО.

Считанные дни остались до начала учебного года в школах профессионально-технического обучения, а такие города, как Асбест, В.-Салда, Карпинск, Красноуральск и Ревда, еще не закончили призыва. В В.-Салде, например, призвано пока всего 55 человек вместо 100, в Красноуральске—75 вместо 150, в Карпинске—29 человек вместо 100, а Краснотурьинск не принял ни одного человека.

Еще хуже организован призыв в некоторых сельских районах. Таборинский призвал из 210 человек—сорок, Серовский—из 180—18, Каменский—из 220—28.

Можно ли сказать, что руководители этих городов и районов по-большевистски отнеслись к столь важному делу, каким является призыв? Конечно, нет. В любом городе и районе найдется вдоволь добровольцев, стоит лишь рассказать молодежи о школах ФЗО и ремесленных училищах, о задачах промышленности, об увлекательных перспективах, открывающихся перед страной по окончании войны. Это-то как раз в поименованных городах и районах не было сделано, и в этом—вся загвоздка. Об'ясняется это тем, что руководители районов отнеслись к порученному делу формально, понадеялись на самотек, а отсюда и результат.

Руководители Ачитского, Белоярского, Еланского, Покровского, Гаринского и Режевского районов до сих пор призыв молодежи даже и не начинали. Председатель исполкома Ачитского райсовета тов. Стамиков заявляет, что он начнет эту работу с 10 ноября. Сейчас ему некогда. Тов. Стамиков, видимо, не понимает политического значения призыва, он смотрит на призыв, как на чужое дело и потому поставил его в очередь.

Такой же точки зрения придерживается председатель исполкома Белоярского райсовета тов. Бабенко. Ему тоже некогда заняться призывом. Он не сумел во-время убрать и обмолотить хлеб, сдать зерно государству и хочет, чтобы за его безрукость поплатились теперь школы ФЗО и ремесленные училища. Непартийное это поведение, недопустимое для руководителя района.

Надо понять, наконец, что от успешного набора и обучения молодежи в школах ФЗО и ремесленных училищах будет зависеть нормальная работа промышленных предприятий области в годы четвертой сталинской пятилетки. А поняв это, организовать призыв так, как того требует партия и правительство.

Наряду с призывом нужно позаботиться также о готовности школ и училищ к приему нового пополнения. Многие руководители промышленных предприятий делают это хорошо, любовно. Пример здесь показывает Уралмашзавод. Все общежития ремесленного училища завод отремонтировал, обеспечил топливом, а учебные корпуса и мастерские оснастил оборудованием и инструментами. Неплохо подготовил ремесленное училище к началу учебного года Уральский моторный завод.

А вот директор Кушвинского металлургического завода тов. Овчаренко еще пальца о палец не ударил для того, чтобы выполнить возложенную на него работу. Ни помещение школы, ни общежития он не отремонтировал, дров не подвез, мастерские и классы не оборудовал. От Овчаренко не отстает и директор Первоуральского динасового завода тов. Бардагов. Помещение школы и общежитий здесь все еще ждут ремонта. Как могут мириться с таким положением Кушвинский райком и Первоуральский горком ВКП(б)?

Молодые патриоты поклялись товарищу Сталину:

«Мы сделаем все, чтобы еще выше поднять честь рабочего класса Советского Союза. Будем еще прилежнее учиться, творить, трудиться. Будем пополнять ряды рабочего класса людьми высокого мастерства, сильного и благородного характера, безгранично преданными народу, умеющими дерзновенно мечтать и упорно добиваться осуществления своей мечты».

Под этой клятвой с превеликой радостью подпишутся юноши и девушки нового призыва. Долг хозяйственных руководителей—помочь молодежи честно выполнить свое обещание вождю, создать все условия для нормальной и плодотворной учебы. Несколько дней осталось до начала учебы, и с подготовкой помещений надо торопиться.

Уральцы готовятся сейчас к великому и светлому празднику 28-й годовщине Октябрьской социалистической революции. Огни предпраздничного соревнования все ярче и ярче разгораются на всех участках народного хозяйства. Не стоят в стороне от подготовки к празднику и школы профессионально-технического образования, созданные по инициативе товарища Сталина. На знамени школ и училищ системы трудовых резервов горит пламенный призыв Центрального Комитета ВКП(б)

— Советские юноши и девушки! Неустанно овладевайте современной техникой, наукой, культурой! Самоотверженно трудитесь на благо нашей Родины!

Да здравствует советская молодежь!

Красноуфимский район выполнил обязательства перед государством

КРАСНОУФИМСК, 31 октября (по телефону). Годовой план хлебозаготовок колхозы Красноуфимского района выполнили на 100 процентов. Передовые колхозы района сдали сверх плана авансом в счет натуроплаты за 1946 год 21.180 пудов хлеба.

Годовой план сдачи государству картофеля выполнен на 109 процентов, овощей—на 128 процентов.

Продолжаем сверхплановую сдачу государству хлеба, картофеля и овощей.

Секретарь Красноуфимского райкома ВКП(б) ПАТРАКОВ.
Председатель исполкома райсовета МОРОЗОВ.
Уполномоченный Наркомата заготовок ТОКАРЕВ.
Председатель райпотребсоюза ЩЕРБАКОВ.

Колхозы Ирбитского района выполнили годовой план хлебозаготовок

ИРБИТ, 31 октября (по телефону). Колхозы Ирбитского района 30 октября завершили выполнение годового плана хлебозаготовок.

Передовые артели района вывозят на заготовительные пункты зерно сверх плана. Колхоз «Верный путь» (председатель тов. Агеев) сдал сверх плана 2.500 пудов зерна, колхоз «Страна советов» (председатель тов. Зырянов)—1300 пудов.

Секретарь Ирбитского райкома ВКП(б) НИКУЛЕНКО.
Председатель исполкома райсовета ШЕПЕЛЕВ.
Уполномоченный Наркомата заготовок ПЕТРЕНКО.

Хлеб—государству

КОПТЕЛОВО, 31 октября (по телефону от соб. корр.). Отвечая на призывы ЦК ВКП(б) к XXVIII годовщине Великой Октябрьской социалистической революции колхозы, выполнившие годовой план сдачи зерна государству, продолжают вывозку хлеба. Колхоз «XII годовщина Октября» (председатель тов. Логинов) досрочно завершил хлебозаготовки и сверх этого вывез на заготовительный пункт 1.500 пудов зерна. Колхозники намерены сдать еще 1500 пудов.

В артели «Красная новь» (председатель тов. Попов) решили сдать государству сверх плана 4.200 пудов хлеба. В счет этого они вывезли на пункт Заготзерно 1.800 пудов.

Полностью рассчитался с государством по зерну, картофелю и мясу колхоз «Закаленный боец». Вчера он завершил сдачу овощей и сена. Члены артели решили сдать государству сверх плана 6.000 пудов зерна. Одну треть этого количества они уже сдали.

Е. КРУГЛОВ.

МТС накануне праздника

31 октября на усадьбе Режевской МТС—большой праздник. В Доме культуры села Глинка, где расположена станция, собрались стахановцы полей: трактористы, механики, комбайнеры и колхозники. Коллективу МТС вручено переходящее Красное Знамя 3-й Гвардейской Волновахской Краснознаменной ордена Суворова стрелковой дивизии.

Победа пришла недаром. Нынче работники МТС славно потрудились на колхозных полях. Например, комбайнами убрано на 1600 гектаров больше, чем предусматривалось планом.

Не отстали и трактористы. План тракторных работ МТС выполнила на 113 процентов. Все полевые работы выполнены высококачественно и в установленные сроки. Значительно перевыполнив задание трактористы сэкономили большое количество горючего. Например, в бригаде Ивана Киселева вместо 1839 гектаров обработано в переводе на мягкую пахоту 2841 гектар.

Но работа МТС заключается не только в том, чтобы выполнить машинами задание по обработке полей. Работники станции обязаны быть организаторами стахановской работы и повышать всеми мерами урожайность колхозных полей. Роль МТС в этом отношении особенно заметна. Например, ранее отстававший по всем видам сельскохозяйственных работ, колхоз «Путь к коммунизму» нынче досрочно закончил сельскохозяйственный год и рассчитался с государством по хлебопоставкам, картофелю и овощам.

Особенно заметно влияние станции на дела артели ОГПУ. Прошлые годы дела в этом колхозе шли плохо. Трудовая дисциплина была низкой, часть колхозников на работу совсем не являлась, работали только по нескольку часов в день. Нынче бесперебойная работа машин заставила отдельных разгильдяев подтянуться. Им пришлось раньше выходить в поле и позже уходить домой. Безостановочная работа машин создала хорошие условия для круглосуточного обмолота и для вывозки зерна на государственные склады. В результате нынче впервые за последние 3—4 года колхозники досрочно рассчитались по хлебопоставкам, сейчас засыпают семена и уже приблизительно подсчитывают, что на каждый трудодень получат один—полтора килограмма хлеба.

Повышение урожайности создает хорошие условия и для развития животноводства, для повышения его продуктивности. Своевременно закончив полевые работы, колхозники смогли также своевременно заготовить для скота корма, отремонтировать помещения ферм и создать все условия для сытой и теплой зимовки скота.

Славный коллектив Режевской МТС хорошо помог нынче колхозам. Но трактористы, механики и комбайнеры на этом не успокоились. Сейчас они проявляют самую горячую заботу о будущем урожае. Они поставили тракторы на ремонт.

В хорошо подготовленном помещении мастерской разместились бригады для проведения ремонта узловым методом. Так, были организованы отдельные узлы: разборочно-моечный, моторный, задних мостов, электрики и другие.

Под руководством бригадиров Ивана Ярославцева, Петра Голендухина, Ивана Путилова между ремонтниками развернулось предоктябрьское социалистическое соревнование. Работники МТС решили крепко держать врученное им переходящее Красное знамя уральцев-гвардейцев. В торжественный день, когда они получили это почетное знамя, был выпущен из капитального ремонта третий колесный трактор.

В ознаменование 28-й годовщины Великой Октябрьской социалистической революции решено выпустить к 7 ноября пять тракторов из текущего и капитального ремонта.

Е. ЖАВОРОНКОВ.

НА 104 ПРОЦЕНТА

На 104 процента закончил вчера выполнение годового плана Насосный завод. Выдано на триста насосов больше, чем в предыдущем году. Если раньше продукция завода шла в основном для Наркомата боеприпасов, то сейчас ее используют в коммунальном хозяйстве освобожденных городов Украины, Белоруссии, в нефтяной, химической и других отраслях промышленности.

Таких результатов здесь достигли благодаря самоотверженному труду всего коллектива. Недавно вернулся на свое прежнее рабочее место демобилизованный Иван Гагарин. Слесарь включился в предпраздничное соревнование и почти в три раза перекрыл октябрьское задание. Четыре и более месячных нормы сделали в октябре токари Георгий Канаров, Абрам Хащевацкий и многие другие.

ПРЕДПРАЗДНИЧНЫЙ ПОД'ЕМ

КУШВА, 31 октября (по телефону от. соб. корр.). В карьерах, в цехах агломерационного комбината и промывочной фабрики и на железнодорожных магистралях горы Благодать чувствуется предпраздничный под'ем.

— Воздуха, больше воздуха подавай,—требует старый рудокоп Якушев. Переняв у известного бурщика Ананьева передовые способы расположения шпуров при проходке ниш, он в дни предоктябрьского соревнования выполняет за смену не менее полутора норм.

На экскаваторе машиниста Бобкова все время развевается переходящий красный флажок—свидетель трудового наступления. Уплотняя рабочий день и хорошо используя мощность агрегата, машинист Бобков перевыполняет норму на 46 процентов. Он очень доволен, когда его экскаватор обслуживает бригада машиниста паровоза тов. Семенова. Он знает, что эта бригада больше других примет рудной массы.

Предоктябрьское соревнование захватило людей всех профессий, и они достигают больших успехов. Почти в два раза перекрыли нормы в октябре лопаточник Фостовец и электросварщик Черкасов. Намного перевыполнили месячные нормы токарь Мисирев, смена агломератчиков Снязова и другие.

Рудник в целом октябрьскую программу по валовой продукции выполнил раньше на два дня.

Рекорды лесорубов

КРАСНОУРАЛЬСК, 31 октября (по телефону от соб. корр.). Георгий Сидоров и Павел Клочков давно завоевали себе в леспромхозе Красноуральского рудоуправления славу лесорубов, прекрасно освоивших работу на лучковой пиле. В дни войны каждый из них вырабатывал от двух до четырех норм. Новый класс высокопроизводительного труда показывают эти стахановцы в дни предоктябрьского соревнования. Георгий Сидоров за две недели выполнил более шестидесяти сезонных норм. За последние 6—7 дней октября он выполняет 4—5 и больше норм.

Также мастерски работает Павел Клочков. 29 октября, например, он нарубил 33 фестметра деловой древесины. Это больше восьми норм. За четверых, пятерых трудятся старейшие лесорубы Мустафин Шариф и Петр Лаврин. Стахановская производительность обеспечила леспромхозу досрочное выполнение плана заготовки дров.

Делают грузопод'емные тележки

Свердловский завод «Красная звезда» с каждым месяцем расширяет ассортимент гражданской продукции. Сейчас здесь готовятся к выпуску тележек складского типа грузопод'емностью 500 килограммов. К Октябрьским праздникам завод выпустит первые образцы тележек. Идет подготовка к производству молочных бидонов емкостью 36 литров.

К. ЗАБЕЛИН — председатель колхоза им. Декабристов, Егоршинского района.
Фото Л. Степанова.

Так работают передовые строители

Чуть правее моста, перекинутого через городской пруд и являющегося продолжением улицы Челюскинцев, строятся дома для рабочих завода имени Воеводина. Издалека видны два нарядных деревянных коттеджа и три каменных светложелтых дома с балконами, украшенными баллюстрадой, и белыми лепными наличниками над окнами. В домах этих уже живут рабочие, а рядом идет строительство шести новых зданий.

Первое благоприятное впечатление от внешнего вида готовых домов еще более подтверждается после того, как побываешь в самих помещениях. Каждая квартира состоит из двух светлых комнат, небольшой кухни, коридора и умывальной комнаты. Во всех зданиях проведено электричество, устроены водопровод и канализация. Очень удачно сделаны в кухне печи-шведки. Откроешь верхние дверцы, вделанные в стенку печи, и там плита, откроешь нижние—духовой шкаф.

В первых готовых зданиях поселились лучшие рабочие завода имени Воеводина: сталевар тов. Шишлянников, сварщик тов. Карандашев и другие. В одном из домов живут начальники цехов завода.

—Приятно теперь притти домой после трудового дня,—говорит тов. Карандашев.—И отдохнешь как следует и почитаешь. А от этого и работа лучше спорится.

На строительство остальных домов в дни предоктябрьского соревнования с раннего утра и до позднего вечера кипит напряженная работа. С исключительным упорством трудятся строители над окончанием трех двенадцатиквартирных домов, которые решено сдать в эксплоатацию к Октябрьским торжествам. Это стало делом чести коллектива участка, которым руководит тов. Шурыгин.

С немалыми трудностями пришлось и приходится встречаться строителям. Но умело и настойчиво они преодолевают их. С самого начала работ выявилась острая нехватка цемента и алебастра. Здесь на месте научились заменять дефицитные материалы. Вместо цемента используется так называемый пробужденный бетон. Возле котельной завода имени Воеводина были установлены бегуны, на которых перемалывался шлак, лежащий тут в огромном количестве. Шлак этот перемешивался с известью, и строители получали бетон настоящей марки. Позднее из этого бетона научились делать кирпичи для кладки стен. Алебастр также был заменен пробужденными растворами извести и шлака. Сейчас выпуском бетона и шлакобетонных камней и алебастра, переняв опыт у этого стройучастка, занимается завод Уралтяжстроя.

Здесь все приспособлено для того, чтобы облегчить и ускорить труд каменщиков. Кирпич поступает наверх по транспортерам, раствор доставляется на леса специальным краном. Подноску камня производят подсобные рабочие, а каменщик, освобожденный от побочных дел, быстро ряд за рядом, возводит стены здания.

Более шестидесяти лет бригадиру плотничной бригады тов. Шурыгину, но работает он с молодым задором и хотя имеет право на пенсию по инвалидности, но об отдыхе не думает. Его ученики, теперь квалифицированные мастера своего дела, тт. Бузаридин, Глазырин, Новокшенов и другие твердо держат слово, взятое в предоктябрьском соревновании и ежедневно в полтора-два раза превышают нормы. Почти все крупные плотничные столярные работы идут в специальном доке—стройдворе. Оттуда на стройку привозятся уже готовые детали для сборки дома: комнатные перегородки, стропила, чердачные перекрытия, черные накаты и т. п.

С большим под'емом трудятся в предпраздничные дни люди стройучастка, где сооружаются дома для рабочих завода Воеводина.

В. КИРИЛЛОВА.

ВОССТАНОВЛЕНИЕ ТОРГОВОЙ СЕТИ ПОТРЕБИТЕЛЬСКОЙ КООПЕРАЦИИ

Беседа с председателем президиума Центросоюза тов. Н. П. СИДОРОВЫМ

Перед потребительской кооперацией в условиях мирного времени во весь рост встали важнейшие хозяйственные задачи. Главная из них—полнее и лучше удовлетворить запросы колхозников и сельской интеллигенции.

Предстоит проделать большую работу по восстановлению и организации розничной сети. Немецко-фашистские захватчики разрушили свыше 40 проц. всей торговой сети потребительской кооперации. В районах подвергшихся оккупации уже восстановлены 37 тысяч торговых предприятий и должно быть дополнительно восстановлено свыше 20 тысяч магазинов и лавок.

До конца нынешнего года и в 1946 году будет вновь открыто более 30 тысяч магазинов, лавок и ларьков.

Задача потребительской кооперации—всемерно добиваться усиления выпуска товаров для села. Торговые работники нашей системы до сих пор недостаточно активно воздействовали в этом отношении на местную промышленность и промкооперацию. Постановление Совнаркома СССР от 22 августа 1945 года о мероприятиях по увеличению выпуска товаров широкого потребления открывает большие возможности для увеличения об'ема, повышения качества продукции, вырабатываемой из местного сырья и отходов промышленности. Потребительская кооперация должна стать организатором товарооборота между областями. Если в одной области некоторые товары будут выпускаться в количестве, превышающем местную потребность, то их надо передавать в другие области, а взамен завозить товары, производимые в избытке в соседних областях.

Делом большого государственного значения является помощь сельскому и колхозному строительству в районах, пострадавших от немецко-фашистских захватчиков. Организованным в составе Центросоюза об'единением «Роскоопстройторг» открыты на местах 236 специализированных магазинов для продажи строительных материалов колхозам и колхозникам. Аналогичные «Роскоопстройторгу» об'единения созданы также при Украинском и Белорусском потребсоюзах.

В системе потребительской кооперации имеется более 12 тысяч предприятий общественного питания. По заданию правительства 3988 чайных, столовых и буфетов обслуживают сдатчиков сельскохозяйственных продуктов, из них 813 чайных с постоялыми дворами. В 1945—1946 годах будет дополнительно открыто 4500 чайных. Принимаются меры к тому, чтобы они были хорошо оборудованы, чтобы их посетители, получая доброкачественное питание, могли здесь в то же время культурно провести время.

(ТАСС)

ПЕРЕРЕГИСТРАЦИЯ ПОДПИСЧИКОВ НА 4-Е ИЗДАНИЕ СОЧИНЕНИЙ В. И. ЛЕНИНА

Государственное издательство политической литературы возобновляет печатание 4-го издания сочинений В. И. Ленина. В связи с этим книжные магазины книготоргового об'единения государственных издательств ГСФСР (КОГИЗ) и другие книготорговые организации союзных республик проводят до 1 января 1946 г. перерегистрацию подписчиков на это издание.

Для перерегистрации следует пред'явить квитанцию о принятой подписке или другие документы, косвенно подтверждающие подписку (например, квитанции об оплате полученных томов, адресный ярлык на бандероли и др.).

Лица, библиотеки и организации, не возобновившие подписку путем перерегистрации, лишаются права на получение очередных томов издания.

(ТАСС).

По родной стране

(Телеграммы ТАСС и материалы областных газет)

Герои Советского Союза на руководящей работе

В районы Сталинградской области вернулись многие участники исторических битв за свободу и независимость нашей Родины. Среди них восемь Героев Советского Союза.

М. Л. Войнов, получивший звание Героя Советского Союза за доблесть и геройство, проявленные при форсировании Днепра, избран секретарем партийной организации Антиповской МТС. Герой Советского Союза тов. Суздальский работает заместителем уполномоченного Наркомата заготовок СССР по Калачевскому району.

На руководящую работу избраны и остальные шесть Героев Советского Союза.

Центральный научный курортный совет

Утвержден состав Центрального научного курортного совета при Наркомздраве СССР. В него вошли специалисты, много лет работающие в области курортологии, директора крупнейших курортов, руководители курортных управлений Украины, Казахстана и Узбекской республики, представители академии медицинских наук СССР и других научных учреждений страны. Председателем совета назначен начальник главного управления курортов и санаториев Наркомздрава СССР доктор Н. С. Денисов.

АРКТИКА. На соляных промыслах Нордвика. Транспортеры подают соль на баржи.
Фото И. Чупина (Фотохроника ТАСС).

ШЕСТЬСОТ КАРТИН И СКУЛЬПТУР ДЛЯ ВСЕСОЮЗНОЙ ВЫСТАВКИ

Закончился месяц работы выставочного комитета по отбору произведений для Всесоюзной художественной выставки 1945 года. В подготовке к ней принимают участие несколько тысяч художников и скульпторов страны, демонстрирующих достижения изобразительного искусства за последние годы, многообразие творческих направлений и жанров.

В составе комитета—виднейшие искусствоведы. Художники и скульпторы академик Грабарь, Мухина, Меркулов, Александр и Сергей Герасимовы, Иогансон и другие. Они совершили выезды в 33 мастерские и студии художников Москвы. Было просмотрено свыше 1500 работ. Получили одобрение комитета более 600 полотен, графических произведений и скульптур. Среди них—работы мастеров пяти союзных республик, ленинградских графиков и большой группы мастеров столицы.

Из москвичей ряд интересных полотен написал художник Дейнека—«Десант на Днепре», серия «Поверженный Берлин». Художник выступает на предстоящей выставке и как скульптор, подготовив проект памятника «Разгром немцев под Москвой». Среди одобренных работ—картина Шмаринова «Весна 1943 года», полотна Шурпина «Возрождение» и «Мать», Богородского—«Слава героям, павшим в бою», и др.

В ближайшие дни в Москву прибывают работы закавказских и узбекских художников. Второй тур отбора начнется 20 ноября.

Всесоюзная выставка откроется в конце года и будет размещена в 16—18 залах Государственной Третьяковской галлереи.

БУДУЩИЙ ПСКОВ

Проект восстановления и развития города

Ленинградские архитекторы разработали проект восстановления и развития Пскова. Генеральный план составлен членом-корреспондентом Академии архитектуры Барановым и архитектором Наумовым.

В Ленинградском доме архитектора состоялось обсуждение проекта. С докладом выступил архитектор Наумов, рассказавший об основных принципах, которыми руководствовались авторы.

Псков восстанавливается как областной, административно-хозяйственный и культурно-промышленный центр и как город-музей памятников древне-русской архитектуры. Композиция генерального плана строго учитывает исторически сложившуюся планировку города.

Проект осмотрен и одобрен псковскими партийными и советскими организациями.

Закончилась навигация на Колыме

На северных реках Колымы закончилась навигация. За время навигации Колымско-Индигирское речное пароходство Дальстроя перевезло в таежные поселки много различных грузов, выполнив годовой план на 110 проц. Сейчас все суда завезены в речные затоны. Речники Колымы приступили к ремонту флота и подготовке к навигации будущего года.

Колхозники и колхозницы, крестьяне и крестьянки, рабочие и работницы МТС и совхозов, агрономы и зоотехники! Дадим больше продовольствия населению и сырья для промышленности! Полностью выполним государственный план хлебозаготовок!

(Из призывов ЦК ВКП(б) к 28-й годовщине Великой Октябрьской социалистической революции)

На темы дня

СЕЛЬСКИЙ ПИСЬМОНОСЕЦ

Надежду Дмитриевну Нечаеву знают в каждом доме д. Поварная, Бобровского сельсовета, Невьянского района. Много лет уже тов. Нечаева работает сельским письмоносцем. Дождь или холод все равно, Надежда Дмитриевна в положенный час отправится за почтой и вовремя доставит получателям газеты, журналы, письма.

Хорошо работает Ирина Александровна Невьянцева, письмоносец соседней деревни. А Роза Степановна Александрова пользуется в своем Карельском сельсовете особой любовью и уважением потому, что она—душевный товарищ. Она переживает, если у человека горе, счастлива, если приносит радость.

В Невьянске не формально, а вдумчиво, серьезно подошли к подбору сельских письмоносцев и этим обеспечили аккуратную доставку почты. В других же районах сплошь и рядом поручают выполнение обязанностей кому попало и почта на село во-время не доставляется. Мы сообщали уже, что в Буткинском районном отделе связи одно письмо лежало четыре года. Это факт, конечно, исключительный, но случаи когда письма и газеты не доставляются по неделе и больше, явление обычное.

В Егоршинском районе, например, во многих сельсоветах нет письмоносцев, их не выделили колхозы и почта туда доставляется с попутным человеком. А попутчики оказываются не каждый день. Поэтому газеты и письма лежат в районном отделении связи неделями.

Доставка почты—большое и важное дело. Его не могут выпускать из своих рук исполкомы райсоветов. Они обязаны организовать аккуратную доставку почты во все уголки района.

Приближается зима. Следует поэтому подумать о том, чтобы письмоносцы были хорошо одеты, в нужных случаях имели право пользоваться колхозной лошадью.

Надо шире развернуть соревнование письмоносцев, рассказать им об опыте передовиков, научить работать быстро и хорошо.

ГОРОДСКИЕ БАНИ

Большое значение в коммунальном хозяйстве нашей области имеют такие бытовые учреждения, как бани. Но к сожалению, состояние банно-прачечного хозяйства заставляет желать лучшего.

Все чаще и чаще в редакцию поступают сигналы о неудовлетворительной работе бань.

Из Красноуфимска нам пишут, что единственная на такой большой населенный пункт городская баня совершенно неблагоустроена. В ней очень часто не бывает воды. Создаются большие очереди. В помещении нехватает электрических лампочек и людям приходится мыться в темноте.

Баня Чкаловского района г. Свердловска недавно отремонтирована, но качество ремонта отвратительное. Как и раньше в помещении грязно. Ни одни двери не закрываются. В раздевалке всего четыре скамьи, нет шкафчиков для белья. Больше того, не сделано ни одной полочки или вешалки, куда бы можно было повесить или положить одежду. В мыльном помещении нехватает тазов и мест для посетителей.

Баня № 1 находится в самом центре города на ул. Куйбышева. Но у руководителей Свердловского горкомхоза повидимому никак не доходят руки до этого учреждения. Ремонт бани преступно затянулся. Начался он еще весной но пока конца ему не видно. В результате все мужское отделение не работает. Здесь грязно и некультурно.

Вечерами около бани и в вестибюле невозможно пробиться сквозь толпу. Здесь собираются не только желающие помыться, но и все, кому не лень. Здесь же идет бойкая торговля папиросами в розницу, конфетами сомнительного качества и т. п.

Все эти факты свидетельствуют о том, что внимание к благоустройству бань ослаблено. А между тем это очень острый вопрос в бытовом обслуживании населения. Бани должны быть немедленно приведены в порядок. Для этого есть все возможности, нужно только по-хозяйски контролировать их работу

Мастера высоких урожаев

Всем известен в Красноуфимском районе мастер высоких урожаев бригадир-овощевод колхоза «Об'единение» Иван Михайлович Потапов. Из года в год он неизменно повышает урожай и досрочно рассчитывается с государством по всем видам поставок. Нынче план заготовки овощей бригада перевыполнила в полтора раза и раньше срока почти на два месяца.

В бригаде Потапова работает молодежно-комсомольское звено Любы Петровой из 10 человек.

Летом этому звену было вручено переходящее Красное знамя Свердловского обкома комсомола за лучшее проведение весеннего сева. Получая знамя, молодые колхозники обязались на площади 5 гектаров вырастить богатый урожай картофеля и овощей.

Прежде чем взять обязательство, опытный бригадир и семнадцатилетняя звеньевая Петрова с карандашом в руках долго прикидывали, что можно взять от земли.

— Ни на шаг не отступим от правил агротехники.—заявила Петрова.

Бригадир Потапов и звеньевая Петрова неотступно следили, чтобы никто не мог допустить малейшего нарушения правил агротехники.

— Мы возьмем от земли все, что она может дать,—заявили они.

Урожай собран полностью. В овощеводческой бригаде Потапова звено Петровой добилось рекордного урожая —4.200 пудов картофеля с гектара, 3.600 пудов капусты, 3 тысячи пудов моркови.

Доблестный труд щедро вознаграждается в нашей стране. Звено Петровой получило в порядке дополнительной оплаты труда 1120 пудов овощей и 1200 пудов картофеля. Любе Петровой доставлено картофеля 120 пудов, столько же овощей, бригадиру Потапову — 240 пудов картофеля.

П. СМИРЕНСКИЙ.

КАРТОФЕЛЬ И ОВОЩИ — ПРОМЫШЛЕННЫМ ЦЕНТРАМ

Несведущий Цимбалов

Н.-САЛДА (по телефону от соб. корр.). Здесь не так уж много организаций, которые производят закладку на зимнее хранение картофеля и овощей. Поэтому руководители города могут и должны знать ежедневно, кто и как этим занимается. Однако заведующий райторготделом тов. Цимбалов, призванный возглавлять заготовку картофеля и овощей для трудящихся города, находится в полном неведении.

Цимбалов не только плохо организует, но и плохо учитывает—кто, что и сколько завез. Он вполне удовлетворяется устарелыми сводками о ходе заготовок. Сколько картофеля и овощей завезено в город для закладки на хранение,—он не знает и расспрашивать его об этом бесполезно.

Между тем, такие крупные промышленные единицы, как металлургический завод и торфопредприятие до сих пор заданий по завозу картофеля и овощей не выполнили.

Металлургам предоставили возможность заготовить картофель и овощи в Синячихинском районе. По заявлению тов. Цимбалова, они из 220 тонн вывезли пока 20—40 тонн.

— Нам железная дорога вагонов не дает,—жалуются работники заводского ОРС'а.—У нас даже специально послан на места отгрузки представитель тов. Углов.

В то же время руководители овощебазы Синячихинского райпотребсоюза сообщают, что вагоны у них часто стоят порожними, а у металлургов уже давно нет на пристанционном пункте продукции для вывоза.

Не весь картофель заложен на хранение и на Басьяновском торфопредприятии.

ПЕРЕДОВЫЕ ШОФЕРЫ

КАМЫШЛОВ (по телефону). Достойно встретим 28 годовщину Октября. Под этим лозунгом развернулось социалистическое соревнование среди шоферов автоотряда «Союзаготтранса».

По два-три рейса вместо полутора совершают лучшие шоферы на вывозке хлеба и овощей. Шофер П. Тарских выполнил план на 151 процент, Е. Зубов—140 и Н. Ершов на 112 процентов.

В целом отряд выполнил план по вывозке хлеба на 163 процента.

Ремонт тракторов под угрозой срыва

В Буткинском районе было много разговоров о ремонте тракторов. Об этом говорили в райкоме партии, в исполкоме райсовета, в МТС. Тракторы в нынешнем году работали плохо и поговорить есть о чем.

Но вот закончен сельскохозяйственный год. Часть тракторов, правда, используется еще на молотьбе. Большинство же машин уже освободилось. Казалось бы, учитывая уроки прошлого, руководители района уделят нынче особое внимание организации ремонта. Однако дальше разговора дело не пошло.

В МТС имеются квалифицированные механики и трактористы. Есть хорошая мастерская. Нужно было ее только подготовить, но там ничего не сделали.

Давно уже выпал снег. А до сих пор не закончено оборудование разборочного цеха. По размерам этот цех небольшой. Материалов для его строительства нужно немного. А здесь, начав строительство в прошлом году, цех все еще не сделали до сих пор.

Помещение мастерской не отеплено. Сквозь изломанные двери и разбитые окна ветер наметает сугробы снега. Во многих местах нарушен пол. Больше того, имея в своем распоряжении транспортные средства, директор МТС тов. Чердынцев даже не позаботился заготовить для мастерской топлива.

План ремонта тракторов по сравнению с прошлым годом значительно увеличен. Многие машины необходимо ремонтировать капитально. Но в Буткинской МТС ничего не делается.

При таком положении сроки ремонта тракторов будут сорваны. А потом перед началом весенних полевых работ начнется штурмовщина и тракторы снова выйдут в поле с большими дефектами.

Е. МАРТЫНОВ.

Мастерская, крытая небом

Прочный фундамент для машинно-тракторной мастерской в селе Елань, Талицкого района, сделали еще весной. Работники МТС обрадовались: «к осени будем обеспечены хорошим помещением и отлично отремонтируем тракторы». Но действительность разрушила их мечту.

История этого строительства длинная. Еланская МТС—новая. Руководители Талицкого райкома партии и исполкома райсовета решили проявить заботу о новой станции. Вынесли решение о строительстве новой МТМ. Это было тем более необходимо, что прошлую зиму тракторы и другие сельскохозяйственные машины приходилось ремонтировать на улице под открытым небом.

Много хороших пунктов было записано в решении. Председатели 14 колхозов зоны деятельности Еланской МТС поклялись помочь строительству транспортом и рабочей силой. Но... забыли о своем решении в райкоме ВКП(б) и исполкоме райсовета, забыли о своих обещаниях и председатели колхозов.

Для дальнейшего строительства не оказалось кирпича. Райпромкомбинат должен был дать строительству 120 тысяч кирпичей. Эти кирпичи делали все лето и к осени еле набралось 5 тысяч. Так и остался в селе Елань один фундамент будущей мастерской.

Как же думают руководители района и МТС организовывать в нынешнем году ремонт тракторов? Директор МТС тов. Паченков говорит:

— Тракторный парк находится в плохом состоянии, об'ем ремонта большой. Нынче мы должны ремонтировать на 15 тракторов больше, чем делали в прошлом году.

— К ремонту готовитесь?

Директор удивленно разводит руками.

— Что вы? У нас только один фундамент для МТМ.

— Где будете ремонтировать тракторы?

— Придется на улице, около школы, как и в прошлом году.

Удивительные дела творятся в Еланской МТС. Додуматься до того, чтобы ремонтировать машины в мастерской, крытой небом, могут только люди, потерявшие чувство ответственности.

Е. СОЛОВЬЕВ.

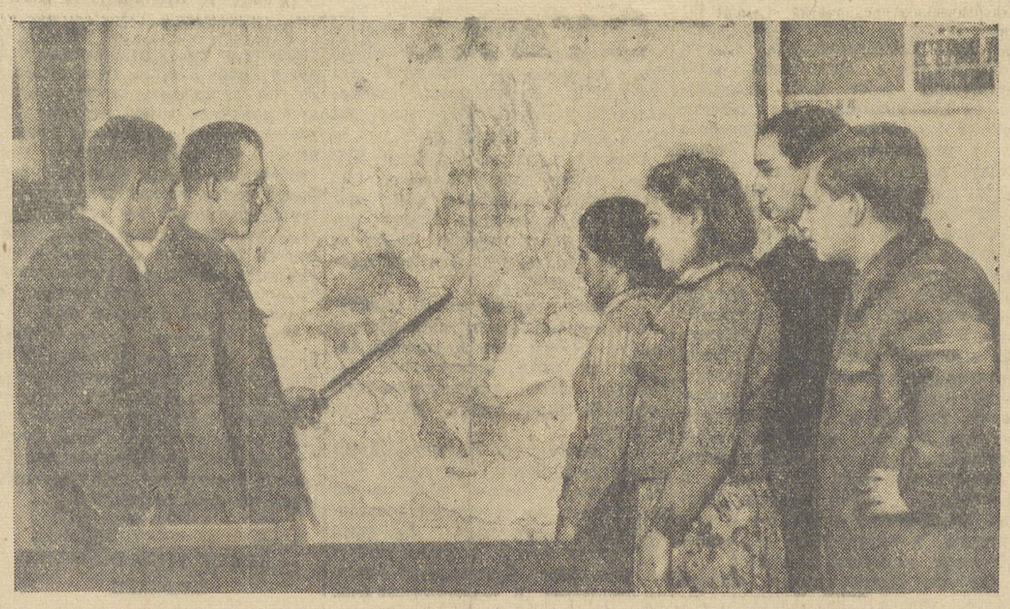

Пропагандист парткабинета Уральского завода имени Сталина тов. КОРОТКИЙ проводит политбеседу у карты.

ПАРТИЙНАЯ ЖИЗНЬ

Пленум Ревдинского горкома партии

Состоялся пленум Ревдинского горкома партии, обсудивший два вопроса: об улучшении материально-бытовых и культурных нужд трудящихся и росте партии.

С докладом по первому вопросу выступил секретарь горкома партии тов. Мартьянов. Докладчик привел много фактов бездушного отношения руководителей хозяйственных и партийных организаций к быту рабочих.

Неполностью закончен ремонт общежитий и квартир рабочих, не подвезено топливо. Плохо поставлено общественное питание. Например, в столовой № 6 на 600 человек столующихся имеется 50 мисок и ложек, нехватает столов и стульев.

Не налажена деятельность мастерских бытового обслуживания, часто негде пошить одежду и починить обувь.

В прениях по докладу тов. Мартьянова выступило 11 человек.

На пленуме выступил секретарь обкома партии тов. Пустовалов, который поставил перед парторганизацией города задачу коренного улучшения материально-бытового и культурного обслуживания трудящихся.

В. КУРБАТОВ.

СЕМИНАР СЕКРЕТАРЕЙ СЕЛЬСКИХ ПАРТОРГАНИЗАЦИЙ

Семинар секретарей сельских парторганизаций провел Красноуфимский райком ВКП(б). Секретарь райкома тов. Патраков ознакомил секретарей с решением обкома о подготовке к выборам. Затем были заслушаны сообщения секретарей колхозных парторганизаций тт. Пекунькиной и Петрова о ходе предоктябрьского соревнования.

На семинаре присутствовало 37 человек.

ЛЕКТОРИЙ ПО ИСТОРИИ ПАРТИИ

В Каменск-Уральском городском партийном кабинете открылся лекторий для изучающих историю партии. Лекторий имеет филиалы в Советском, Синарском и Красногорском городских районах.

На лекции реализовано 390 билетов. Лекторий будет работать два раза в месяц, уже состоялось два первых занятия.

Заводской партийный кабинет

Задачи и значение партийных кабинетов в пропагандистской и агитационной работе четко определены в постановлении ЦК ВКП(б) от 16 августа 1939 года «О постановке пропаганды марксизма-ленинизма в Белорусской ССР, Орловской и Курской областях». В нем говорится:

«Необходимо добиться усиления организующей роли партийных кабинетов в деле оказания помощи самостоятельно изучающим историю партии. Широко развертывать такие формы работы, как организация товарищеских бесед, обмен опытом самостоятельно изучающих историю партии, выездные консультации. Партийные кабинеты должны быть хорошо связаны с первичными партийными организациями».

Эту важнейшую задачу своей работы — оказание помощи политическому самообразованию кадров—неплохо выполняет партийный кабинет Уральского завода имени Сталина, где заведующим тов. Паперный. Партийный кабинет постоянно знакомится с ходом самостоятельного изучения отдельными товарищами «Краткого курса истории ВКП(б)» и отдельных произведений Ленина и Сталина.

За текущий год в помощь занимающимся самообразованием парткабинет провел до 200 товарищеских собеседований, в которых приняло участие более 3000 человек.

В начале года пропагандисты парткабинета провели в цехах беседы с 800 коммунистами, работающими над собой.

Проведение массовых бесед по содержанию изучаемого материала показало, что только 42 процента к общему числу изучающих работали систематически над собой. Выводы пропагандистов помогли парткому завода коренным образом улучшить постановку партийной учебы. Итоги были обсуждены на парткоме и партийных собраниях цехов. И дело с постановкой партийной пропаганды коренным образом улучшилось.

Для заводского актива в партийном кабинете проводятся лекции по самым разнообразным вопросам. Причем, широко привлекаются к чтению их лекторы горкома и райкома ВКП(б). В текущем году они прочитали 60 лекций и докладов, на которых присутствовало около 3000 человек. Силами партийно-хозяйственного актива завода в цехах проведено 340 докладов, которые прослушало почти 30.000 человек. Тематика докладов строилась с учетом запросов слушателей и задач дня. Лекции читались по истории ВКП(б), отдельным произведениям Ленина и Сталина, книге товарища Сталина «О Великой Отечественной войне Советского Союза», по Истории СССР и экономическим вопросам.

Положительный опыт накопил парткабинет в работе с лекторами и докладчиками. Парткабинет имеет 4 группы докладчиков, специализирующихся по различным отраслям знаний. Каждая группа об'единяет от 20 до 25 человек из среды руководящего партийного и хозяйственного актива завода. Для них парткабинет один или два раза в месяц проводит инструктивные доклады отдельно для каждой группы. Помогает докладчикам составлять планы их выступлений, а иногда и подробные тезисы, подбирает необходимую литературу.

В связи с окончанием войны и переходом завода на сокращенный рабочий день парткабинет провел ряд лекций, связанных с переходом на мирные рельсы работ. С содержательным докладом о путях повышения производительности труда в связи с переходом на 8-часовой рабочий день выступил инженер завода тов. Кордунер. Об основных путях и методах сохранения уровня зарплаты при сокращенном рабочем дне сделал доклад помощник директора по труду тов. Полторацкий. Об изменениях в работе по снижению себестоимости продукции в связи с новыми задачами доклад сделала начальник планового бюро завода тов. Вайнштейн. Все эти доклады помогли коллективу успешнее решать вопросы переходного периода.

Большую работу парткабинет проводит среди интеллигенции завода. Интересно прошли в цехах завода теоретические конференции на тему «Национальная политика в государственном строительстве СССР». В них приняло участие 1295 человек. Для подготовки основных докладчиков парткабинет провел 12 инструктивных докладов, много консультаций. Была подобрана необходимая литература и организованы витрины.

Для раз'яснения мудрой сталинской военной стратегии, приведшей Советский Союз к блестящим победам, на заводе было проведено 35 теоретических конференций на тему: «Сталинская стратегия ведения войны».

Секретари парторганизаций, лучшие пропагандисты, начальники цехов, всего 210 докладчиков, ответственных работников завода в течение месяца готовились к теоретической конференции по этому вопросу. В парткабинете получили они необходимую литературу, консультировались. С глубокими содержательными докладами выступили тт. Гусенский, Мирошников, Левит и многие другие. Тема вызвала большой интерес и многочисленные отзывы.

Одновременно на заводе активно проходили теоретические конференции для товарищей, самостоятельно изучающих отдельные произведения Ленина и Сталина. В цехах, где секретарями партбюро тт. Фукс, Горбик, проведены конференции по произведению В. И. Ленина «Две тактики социал-демократии в демократической революции», по 8 и 9 главам «Краткого курса истории ВКП(б)» и др.

В дни Великой Отечественной войны ка пропагандистскую работу на заводе выдвинуто большое количество коммунистов. Поэтому, оказание помощи пропагандистским кадрам парткабинет придает особое значение. В помощь им парткабинет провел 12 методических совещаний, причем, проводили их диференцированно для каждой группы пропагандистов.

Партийный кабинет организовал три показательных занятия в кружках истории партии и 5 совещаний руководителей товарищеских собеседований по обмену опытом их работы. Пропагандисты ощущают постоянную заботу и помощь со стороны партийного кабинета.

Агитаторы также чувствуют помощь парткабинета. Совещания руководителей агитколлективов и агитаторов постоянно проводятся при парткабинете. Для них составляется перечень рекомендуемых для читок материалов. Опыт лучших агитаторов изучается на совещаниях, проводимых парткабинетом. Собираются вопросы, задаваемые рабочим на беседах. По наиболее важным из них организует консультации.

Для повышения идейно-политического уровня руководителей агитколлективов и агитаторов, парткабинет организовал в Центральном клубе завода постоянно действующий заводской лекторий. На занятиях лектория прочитаны доклады: «Новые задачи работы завода», «Итоги конференции в Сан-Франциско», «Итоги Берлинской конференции трех держав», «О Сталинской Конституции и новом избирательном законе» и др. Лекторий пользуется на заводе большим успехом, посещает его 600—800 человек.

Парткабинет завода им. Сталина стал центром повседневной помощи партийным и непартийным большевикам в деле овладения марксистско-ленинской теорией.

Ф. ПАВЛОВА.
М. СЛАВИНА.

Подготовка к выборам и задачи местных советов

Сталинской Конституцией в стране победившего социализма законодательно закреплены основы социалистического общественного устройства и подлинно демократической организации Советского государства.

Советский демократический строй выдержал суровое испытание в кровопролитных боях Великой Отечественной войны.

Героическая борьба нашего народа со злейшим врагом демократии—немецким фашизмом и самоотверженный труд в тылу удесятерили силы Советского государства в тяжелый период временных неудач и явились неопровержимым доказательством великого доверия трудящихся нашей Родины советской власти и партии большевиков. Все это свидетельствует о всенародном характере нашей советской демократии.

Своей победой в Великой Отечественной войне наша страна защитила свой демократический строй и отстояла советскую власть.

Сейчас народы Советского Союза готовятся к великому празднику советской демократии.

В связи с окончанием войны и истечением полномочий Верховного Совета СССР первого созыва на воскресенье, 10 февраля 1946 года, назначены выборы.

Как и при выборах Верховного Совета СССР первого созыва, советский народ будет избирать своих депутатов на основе всеобщего, равного и прямого избирательного права при тайном голосовании.

Подготовка началась. Советские, партийные, профсоюзные и другие общественные организации проводят большую работу по организации изучения трудящимися нашей страны избирательного закона — «Положения о выборах в Верховный Совет СССР», которое определяет порядок будущих выборов.

Секретарь Президиума Верховного Совета РСФСР П. БАХМУРОВ

Образцовая организация изучения трудящимися города и деревни «Положения о выборах» является одной из первоочередных задач местных советов по подготовке к выборам.

Но этим их задачи не исчерпываются.

«Положение о выборах», утвержденное Указом Президиума Верховного Совета СССР от 11 октября с. г., возлагает на местные советы ряд других важнейших обязанностей.

Ближайшая из них — составление списков избирателей. Списки избирателей будут составлять исполнительные комитеты городских, районных, поселковых, сельских, волостных советов, а в воинских частях—командование этих частей.

Список избирателей—важный государственный документ. Составление его требует большой тщательности. Какие-либо неточности в списках: искажение фамилии, имени, отчества, неправильное указание года рождения избирателя недопустимы, так как они могут повлечь за собой ущемление законных прав трудящихся. Тем более недопустимы случаи невключения отдельных граждан в списки избирателей.

Составление списков избирателей отнюдь не должно превращаться в поголовную перепись населения или сбор сведений, не предусмотренных «Положением о выборах».

Согласно «Положению о выборах», исполкомы районных, городских поселковых, сельских советов обязаны не позднее чем за 30 дней до выборов вывесить списки избирателей или обеспечить избирателям возможность ознакомления с ними в помещении совета или избирательного участка.

Предоставление избирателям возможности знакомиться со списками непосредственно в помещении избирательного участка облегчает проверку списков и выявление возможных ошибок.

В случае каких-либо неправильностей в списках, трудящийся должен обратиться с заявлением в исполнительный комитет, опубликовавший список. Исполком обязан в трехдневный срок рассмотреть это заявление и сообщить свое решение заявителю. Если заявитель не согласен с решением исполкома, ему предоставляется право подать жалобу в народный суд. Народный суд не позднее чем в 3-дневный срок обязан рассмотреть жалобу и немедленно сообщить свое решение заявителю и исполкому.

Строгое соблюдение этих требований закона по подготовке к выборам должно обеспечить участие в выборах всех граждан СССР, пользующихся избирательным правом.

В ближайшее время предстоит огромная работа по образованию избирательных участков. «Положение о выборах» возлагает ее на исполнительные комитеты городских, районных и уездных советов депутатов трудящихся.

Избирательные участки должны быть образованы не позднее чем за 45 дней до выборов.

Необходимо твердо помнить, что именно здесь, на избирательном участке, решается успех выборов.

Согласно «Положению о выборах», исполнительные комитеты областных, краевых советов должны не позднее чем за 50 дней до выборов утвердить окружные по выборам в Совет Союза избирательные комиссии.

Исполкомам городских, районных и уездных советов не позднее чем за 40 дней до выборов предстоит утвердить более 130 тысяч участковых избирательных комиссий.

Можно без преувеличения сказать, что составление и утверждение избирательных комиссий—это важнейший организационный вопрос избирательной кампании.

Кандидатов в состав избирательных комиссий будут выдвигать профсоюзные организации рабочих и служащих, кооперативные организации, коммунистические партийные организации, организации молодежи, культурные, технические и научные общества и другие организации и общества трудящихся, зарегистрированные в установленном законом порядке. Кандидатов будут выдвигать также собрания рабочих и служащих по предприятиям, военнослужащих—по воинским частям, собрания крестьян—по колхозам, селам и волостям, рабочих и служащих совхозов—по совхозам.

Сейчас уже утвержден состав Центральной Избирательной Комиссии.

Скоро развернется выдвижение кандидатов в окружные и участковые избирательные комиссии.

При выдвижении кандидатов в состав избирательных комиссий нельзя забывать, что избирательные комиссии будут проводить сложную и ответственную работу. Поэтому в комиссию надо выдвигать политически проверенных и опытных товарищей, проявивших себя на работе в государственных и общественных организациях.

Выдвижение кандидатов в состав избирательных комиссий общественными организациями и обществами трудящихся должно проводиться при активном участии самих масс. Всякие попытки решать вопрос о кандидатурах в избирательные комиссии бюрократически, без участия масс должны пресекаться самым решительным образом.

Роль избирательных комиссий в предстоящих выборах будет еще более ответственной и высокой, чем при выборах Верховного Совета первого созыва. Новое «Положение» предусматривает значительное расширение их прав.

Окружным избирательным комиссиям предоставлено право наблюдения на территории своих избирательных округов за неуклонным исполнением в ходе выборов «Положения о выборах в Верховный Совет СССР» и рассмотрения жалоб на неправильные действия участковых комиссий. Они осуществляют также наблюдение за образованием избирательных участков, составлением списков избирателей и доведением их до всеобщего сведения, снабжают участковые избирательные комиссии избирательными бюллетенями.

Осуществляя регистрацию выставленных кандидатов, окружные избирательные комиссии будут строго следить за соблюдением требований Конституции и «Положения о выборах».

Определением, на основании материалов участковых избирательных комиссий, результатов голосования и выдачей избранному депутату удостоверения о его избрании завершается избирательная кампания по округу.

На участковые избирательные комиссии возложена обязанность приема заявлений о неправильностях в списках избирателей и внесения их на рассмотрение исполкома, опубликовавшего список. В день выборов они будут производить прием избирательных бюллетеней и подсчет поданных голосов по каждому кандидату в депутаты.

Эти почетные и ответственные задачи будут выполнять около полутора миллионов людей. Многие из них будут участвовать в этой работе впервые. Чтобы избирательные комиссии работали образцово, им нужны повседневная помощь и большевистское руководство.

Сейчас же после утверждения избирательных комиссий исполкомы местных советов и парторганизации должны помочь им обеспечить глубокое изучение Конституции и «Положения о выборах в Верховный Совет СССР». Особое внимание необходимо уделить ознакомлению с формами и порядком составления избирательной документации.

Вопросы организации и техники проведения выборов являются вопросами политики. Любая, на первый взгляд самая простая «техническая», работа по выборам имеет большое политическое значение, ибо она затрагивает интересы трудящихся масс.

Для успешного проведения избирательной кампании и развертывания работы избирательных комиссий исполкомы местных советов уже сейчас должны подготовить необходимые помещения.

Помещения, в которых будет проходить голосование, должны по своим размерам, расположению, оборудованию полностью соответствовать требованиям закона.

Советское правительство выделяет для проведения избирательной кампании все необходимые материальные средства. В статье 11 «Положения» прямо указывается, что расходы, связанные с проведением выборов в Верховный Совет СССР, производятся за счет государства.

Задачи исполкомов местных советов состоят в том, чтобы уже сейчас не только учесть потребности каждого избирательного участка, каждой избирательной комиссии в необходимых материалах, принадлежностях, средствах передвижения и связи, но и принять меры к реальному обеспечению этих потребностей. Не могут быть терпимы ссылки на об'ективные и иные затруднения в обеспечении нормальной и четкой работы избирательных комиссий.

Успех подготовительной работы по выборам во многом будет зависеть от подбора и подготовки технических работников. Руководители местных советов ни на минуту не должны забывать, что даже к самой простой, технической работе по выборам могут быть допущены только проверенные, преданные народу люди. Таких людей нас миллионы. Задача состоит в том, чтобы уже сейчас приступить к их подбору и обучению.

* * *

Новое «Положение о выборах в Верховный Совет СССР» обеспечивает наилучшие условия для участия в выборах всех слоев населения нашей необ'ятной страны. День выборов 10 февраля 1946 года будет всенародным праздником советской демократии. Наш народ, народ-победитель, на основе самой демократической в мире избирательной системы будет выбирать верховный орган советской страны.

Нет сомнения, что местные органы государственной власти сделают все для подготовки этого всенародного торжества.

ЮБИЛЕЙ МНОГОТИРАЖНОЙ ГАЗЕТЫ

ДЕГТЯРКА. Широко отметила общественность и рабкоры Дегтярмедьруды 10 лет со дня выхода первого номера горняцкой многотиражной газеты «За большую Дегтярку». Газета начала выходить в октябре 1935 г. Она в первых своих номерах раз'яснила коллективу задачи строительства, высоко подняла знамя великого стахановского движения. За десятилетие газета показала тысячи передовиков стахановцев, рассказала об опыте их работы, призывала и организовывала горняков в годы сталинских пятилеток и в дни Великой Отечественной войны.

— Что представлял из себя рудник 10 лет тому назад?—пишет в юбилейном номере управляющий рудником тов. И. Малкин.—Несколько мелких шахт с деревянными креплениями на глубину от 40 до 70 метров, с небольшими рудоподъемными машинами, ручной откаткой по штрекам. Многочисленная армия рабочих грузила добытую руду в железнодорожные вагоны. Рудничный поселок насчитывал несколько десятков домов.

Годы сталинских пятилеток преобразили Дегтярку. Развернулось широкое строительство шахт, социалистического поселка, начало поступать новейшее горное оборудование и механизмы.

Больше 10 миллионов рублей вложено в строительство Большой Дегтярки. Созданы гиганты медно-рудной промышленности—шахты 1-я и 2-я Капитальные.

Во много раз увеличилась добыча медной руды на Дегтярке за это десятилетие. Вырос и преобразился горняцкий поселок. Он имеет сейчас более 100 тысяч квадратных метров жилой площади, водопровод, прекрасную насосно-фильтровальную станцию.

В этом немалая заслуга и газеты «За большую Дегтярку». В течение всех этих лет она была во главе коллектива горняков, звала и организовывала людей на доблестный самоотверженный труд, распространяла стахановский опыт передовиков социалистического соревнования.

Начав выходить тиражом в 500 экземпляров, газета увеличила его до полутора тысяч экземпляров.

Молодость старого завода

1. КРОВНАЯ СВЯЗЬ

Есть ли еще на Урале такое место, как Нижний Тагил, где старое было бы так тесно, неразрывно переплетено с новью. Здесь пути нового то и дело пересекают древние тропы, здесь молодежь без особого труда по памятникам старины, по рассказам дедов проникает в века, в историю своего родного города.

Вот горно-металлургический техникум, где вы, молодой тагильчанин, учитесь добывать руду, плавить металл—он был основан еще в 1709 году по указу Петра I. Вот музей, куда забегаешь иногда посмотреть на гигантские куски малахита: ему, этому музею, уже свыше ста лет. А Гора Высокая, каждый контур которой навеки запечатлелся в твоей памяти. Первые куски руды она дала твоим прадедам 225 лет назад.

Между этой горой и холмом, на котором раскинулся город, по обоим берегам реки Тагил громоздятся старинные, почерневшие от копоти корпуса металлургического завода имени В. В. Куйбышева. Сколько лет этому заводу? Ровно столько же, сколько самому городу—225 лет. С него и начался город, отсюда и пошла слава тагильских мастеров. В нем—истоки патриотической гордости тагильчан. Они очень гордятся колоссальными современными домнами Ново-Тагильского гиганта, мощными батареями Коксохима, громадными корпусами Уралвагонзавода. Но старый металлургический завод им по-родственному, интимно близок, ибо он связан с воспоминанием о прадеде, о дедах. В его цехах можно встретить представителей нескольких поколений одной и той же семьи.

Голый череп, рыжеватая с сединой остроконечная бородка, аккуратно подстриженные усики, добродушно прищуренные стариковские глаза. Это Семен Семенович Дружинин, который из 68 прожитых лет 54 года отдал доменному цеху. Кто на Урале не знает этой фамилии? Во время Отечественной войны старый доменщик, находившийся на персональной пенсии, не усидел дома, пришел в цех и сказал: «Как видно, суждено жизнь здесь дожить».

Все доменщики называют Семена Семеновича папашей, отцом. Но с полным правом это делает лишь один человек: мастер доменного цеха, человек в полном расцвете сил Александр Семенович, 49-летний сын Дружинина, получивший за свои труды орден Ленина.

Вся молодежь, ремесленники, особенно, называют Семена Семеновича дедушкой. Но по-настоящему он дедушка лишь для двух человек — для 17-летнего Бориса Дружинина в доменном цехе и табельщицы этого же цеха.

В партийном комитете завода хранится большая ценность—тетрадь в несколько листиков. Ее можно назвать золотой ведомостью. Она говорит о том, что на заводе есть 320 человек, работающих в его цехах от 10 до 20 лет. Сто человек трудятся на заводе от 20 до 30 лет. А 36 человек связаны с заводом от 30 до 50 лет. Да, это кровная связь! Дед, отец и внук любят завод, знают его славную историю, продолжают ее.

2. ДВОЯКОЕ ОТНОШЕНИЕ К СТАРИНЕ

Примечательное и глубоко верное отношение к старине сложилось на заводе. Один из виднейших историографов его—это секретарь партийного комитета Семен Ильич Саканцев. Он знает каждого заводского человека по имени, отчеству, его родословную, его семью. Он знает прошлое каждого цеха, каждого агрегата, хотя сам еще человек молодой. Он гордится прошлым своего завода и с увлечением рассказывает о тагильчанах Черепановых, построивших первый в России паровоз — сухопутный пароход, как тогда они назвали свою новинку. Он рассказывает о слесаре Степане Козапасове, который в первой четверти прошлого века создал самую длинную в мире штанговую машину для откачки воды из рудника. Ее длина—один километр.

— Вот какие у нас были деды... Вы знаете, что уже в 1726 году завод имел четыре домны высотой в 13 аршин. Таких домен тогда в Европе еще не было. Долго оставались наши домны самыми большими в мире. В 1800 году—17 аршин, в 1845 году—21,5 аршина. Наше железо шло в Англию и Голландию, а наши ядра, бомбы, брандскугели, книпеля, картечь били и немца, и шведа, и турка, да и не только их...

Старину знают, помнят и любят. Но с материальным наследием старины расстаются легко и с радостью, потому что от старой техники, передовой по своему времени, крепко пахнет потом и кровью. Потому, что в массе своей это проклятая «дубинушка».

Собственно от старой техники осталось немного — редкие экземпляры. В цехе огнеупоров сохранилась так называемая толчея — причудливая, сложная машина, которая разбивала кварциты тяжелыми чугунными пестами. Производительность толчеи была ничтожной, а ухода она требовала большого.

— Интересно сконструирована эта штука,— говорят о ней инженеры. — Возьмите хотя бы систему эксцентриков. Сколько тут сметки!

Неподалеку от старой, навеки замолчавшей толчеи, работает небольшая дробилка, которая успевает удовлетворить неизмеримо выросшие требования завода в огнеупорном материале.

Это только один из бесчисленных штрихов переделки завода, причем, далеко не самый характерный. Каждый работник завода, имеющий за плечами хотя бы и небольшой производственный стаж — живой свидетель и активный участник переделки старой демидовской техники на новый советский лад.

Неузнаваемыми стали домны, мартены, прокатные станы, электростанция, железнодорожный, механический цехи. За годы сталинских пятилеток, за годы войны металлурги заботливо, трудолюбиво и смело перестраивали свой завод.

3. СВИДЕТЕЛЬСКИЕ ПОКАЗАНИЯ

Усы и бородка у него совершенно белые, а в темнокаштановых, аккуратно зачесанных волосах—лишь редкие блестки седины.

— Так я же совсем молодой человек, — подшучивает Еремей Иванович. — Мне всего 68.

В литейный цех Гаев поступил 55 лет назад. Мальчонке поручили довольно ответственную работу — он был «живой лампой», подсвечивал формовщикам лучиной, когда они набивали опоки и светил литейщикам, когда они тащили вручную ковши с расплавленным металлом из-под вагранки или домны.

— Техника лучины, — говорит он,— была не простой, все делалось с умом. В ход шли только березовые или сосновые дрова. Пихта и ель не допускались, потому что они постреливают, разбрасывают угольки, могут засорить форму, металл... Специальный человек щепал лучину и сушил ее на особой печи. А все-таки темно было, темно, как и жизнь того времени. Сколько людей обварилось металлом, да и я сам не раз в больнице валялся...

Помимо лучины Еремей Иванович еще помнит ручную тяжелую трамбовку, кувалды для выбивки форм, подзатыльники, которыми его награждали старшие мастера.

Свидетель далекого прошлого, Еремей Иванович с большой гордостью показывает нам на заводскую электростанцию, которая ярко освещает не только цехи, но и весь Тагил. В цехе светло! В цехе, где раньше, спотыкаясь о груды мусора, рабочие несли вдвоем шесть пудов расплавленного металла в двухпудовом ковше, — теперь проплывает над головами формовщиков электрический кран. Он подставляет ковш под вагранку, он поднимает его и осторожно несет по цеху. Большой работник этот кран! Когда нужно вскрыть опоку, он тут, как тут. Требуется выбить землю из опоки—на помощь приходит кран. Нужно набить опоку — быстро стучат пневматические трамбовки. Сейчас один рабочий набивает 5—6 форм для отливки изложниц, а раньше два человека больше трех форм ни за что не дадут, хотя трудились до седьмого пота.

Замечательно сложилась жизнь другого живого свидетеля заводских перемен — Василия Михеевича Бушина. Поступил он на завод масленщиком, а сейчас руководит электро-ремонтным цехом. Он рассказывает о том, что мощность электростанции выросла с 1913 года в десять раз. Он демонстрирует с хозяйской положительностью мощные генераторы, паровые турбины, воздуходувки... Ему трудно остановиться, когда он касается любимой темы — о том, как ярко осветила советская власть жизнь людей, как привольно человеку в стране, озаренной солнцем Сталинской Конституции.

— Вот начали мы готовиться к выборам в Верховный Совет. Вы знаете о чем я говорю нашей молодежи? Очень просто! У меня есть такой показатель нашей победы. Когда я 37 лет назад пришел на завод, так меня считали счастливым парнем, Я грамоту знал. Понимаете, на электростанции в то время не было ни одного по-настоящему грамотного человека. Редкий рабочий мог нацарапать свою фамилию. А теперь в моем цехе нет ни одного неграмотного, нет ни одного, имеющего меньше пяти классов. А сам я? Без отрыва от производства получил среднее образование...

— А я вам расскажу для сравнения такой случай, —перебивает его Еремей Иванович Гаев.

4. БЫЛИ ДВЕ СЕМЬИ

— В литейном цехе, когда я работал там мальчонкой, — начинает Еремей Иванович, — был такой формовщик. Большой мастер своего дела, Мартынов Андрей Иванович. Вот как сейчас его помню, пожалуй, даже я нынче на него похож. Седенький был... Имелось у него пять сыновей: Павел, Петр, Андрей, Михаил, Егор, а дочерей его не знаю. Все Мартыновы в нашем цехе робили. Так вот, старик не смог дать образования ни одному сыну. Все были темные. Теперь вот я дожил до таких лет, как и Андрей Иванович. Но картина получается другая. Старший мой сын Павел работает мастером на соседнем заводе. Хотел я его учить еще при царской власти, но в реальное училище Павла не приняли: не пускали рабочую детвору в такое учебное заведение. А вот сына Алексея и других я уже учил при советской власти. Алексей у меня стал главным инженером на заводе в Бердичеве. Катя служит железнодорожным агентом. Галя кончила институт и работает учительницей, а Фаина вернулась из армии и поступила в педагогический институт доучиваться. Теперь, когда вся семья собирается ко мне в гости, получается целый батальон: двадцать один человек. Начнут говорить между собой — заслушаешься. Ученый народ!..

В свете этих маленьких рассказов по-иному воспринимаешь те перемены, которые произошли на старом заводе и поставили его в ряд наших прогрессирующих предприятий. Советская власть, открыв народу широкую дорогу к знаниям, подняла в нем таланты, которые старый строй давил, мял...

Выпускник заводского ФЗУ, слесарь доменного цеха Павел Андреевич Пологов знаменит на всю страну. Он Герой Советского Союза, полковник, большой мастер летного дела. Слесарь-водопроводчик доменного цеха Петр Николаевич Аганичев стал одним из командиров отдела капитального строительства, избран в депутаты Верховного Совета РСФСР. Павел Елисеевич Кузнецов в 1918 году ушел в Красную гвардию с литейного двора доменного цеха, где работал бороздовым. Вернувшись на родной завод, он вырос вместе с домной, стал кандидатом партии, мастером газового хозяйства.

5. ЗАВОД — АКАДЕМИЯ

Советская власть дала народу грамотность, свет. На базе этой грамотности завод развернул большую, повседневную техническую учебу. Изо дня в день куются кадры большой общей и технической культуры.

Неподалеку от чугунно-литейного цеха стоит старое, двухэтажное кирпичное здание. Это—учебно-курсовой комбинат с аудиториями, библиотекой, техническим кабинетом. У комбината есть свои ответвления — технические уголки в доменном, мартеновском, прокатном цехах, где проводятся краткосрочные курсы, где новички знакомятся с техническими инструкциями, правилами эксплоатации. Комбинат организует стахановские школы. Молодой доменщик Баранов — воспитанник школы ФЗО, старший горновой, стахановец, командир молодежной бригады, провел несколько занятий в бригаде горнового Попова. Практическим показом он помог ей в короткое время повысить производительность труда на 7 процентов.

С 1940 года комбинат обучил на различных курсах 8.435 человек. В роли учителей выступают свои же заводские инженеры — такие, как Новик, обучивший более ста электросварщиков, бензорезчиков, Львовский и Кельник, подготовившие много прокатчиков, Яцленко, повысивший техническую грамотность сталеваров, прокатчиков. Сами инженеры не стоят на месте, повышают свои знания. Недавно они прослушали лекцию кандидата технических наук, лауреата Сталинской премии Михайлова—о развитии черной металлургии в России и СССР.

Завод совершенствует не только свои кадры, но и готовит специалистов-металлургов для узбекского и казахского металлургических предприятий. Семьдесят прокатчиков дал он для узбекской металлургии. Восемнадцатилетний Раимов Раджаб увезет на родину традицию уральских мастеров. Самый высокий разряд вальцовщика — десятый, а Раимов уже три месяца самостоятельно работает по девятому разряду. Узбекский паренек оказался таким же ловким, хватким, как и те тагильские пареньки, о которых сейчас идет слава по заводу: это литейщики Сережа Мусатов и Федя Бондарь, которые в предоктябрьском соревновании ставят тысячные рекорды, это молодые сталевары Нефедов и Назаров, главари молодежных бригад, выдавших много тонн стали сверх плана.

— У нас ведь завод превратился в техническую академию, — полушутя, полусерьезно замечает Григорий Степанович Габидзашвили, начальник учебно-курсового комбината. — Люди необычайно быстро и жадно накапливают знания.

Техника растет и это говорит людям —учись, совершенствуй свои знания

Молодой ремесленник по практическим навыкам быстро догоняет опытных рабочих, а стахановцы подтягиваются до уровня инженерно-технических работников.

Чего не сделаешь с таким народом, какую трудность не переборешь!

6. ГЛАЗАМИ ФРОНТОВИКА

Фронтовика Павла Пахтеева на вокзале встретили 6 сентября. Встретили тепло, по-родственному. Пришли прокатчики, друзья, товарищи, крепко обняли и прямо с вокзала повезли домой, чтобы скорее разделать «посылочку», собранную своими силами. Засиделись далеко за полночь, за рюмкой говорили каждый о своем. Павел спрашивал, что нового произошло в цехах, а заводской народ расспрашивал, как воевалось Павлу. Он участвовал во многих основных боях Отечественной войны — под Ленинградом, Сталинградом, Белгородом, побывал в Румынии, Венгрии, Австрии, Югославии.

— А у вас как дела идут?

Ему отвечали:

— Придешь, посмотришь. Все на своем месте.

Дома Пахтееву не сиделось. Уже через десять дней он явился на завод работать и тут увидел, что, хотя «все на своем месте», но иначе выглядит, что на всех ступенях производства труд стал проще, легче, требует меньше пота, а результаты получаются лучше.

Пришел он на домну. Он помнил, что еще в 1922 году здесь руду загружали вручную — коробками, корытами, все подвозили на лошадях. Помнил, что еще в 1928 году шлак ломали на мелкие куски кувалдой, грузили в тарантайку и на лошадях отвозили в отвалы. Но также помнил и то, что в начале пятилетки печи были реконструированы, появились ковши широкой колеи, разливочная машина, коксовая и рудная эстакады. И все же теперь перед ним стояла совершенно новая домна, модернизированная, современная. Действуют электрические краны, пушка Брозиуса, забивающая летку. Доменщики плавят не только чугун, но и ферро-марганец, ферро-хром. Почти в два раза сократилось против 1931 года число рабочих, обслуживавших печи, а металла домна дает куда больше...

Особенно порадовал его экскаватор для подачи руды. Ведь раньше что было: 25-30 человек нагребали руду вручную, а теперь этим делом занимался машинист экскаватора. Как облегчилась и ускорилась работа!

Со знакомыми сталеварами он вспоминал, каким был труд на мартеновских печах. Еще в 1932 году завалка печи производилась так: трое крепких, мускулистых парней держались за кольцо большой лопаты, подвешенной на блоке, и двигали ее, нагруженную чугуном, и скрапом, в окно печи. Равновесие лопаты удавалось сохранить с трудом. Даже в том случае, если шихта была хорошо спрессована, загрузка продолжалась четыре часа. А сейчас работают две напольные завалочные машины, и без особых человеческих усилий загрузка продолжается полтора-два часа.

А что сделали куйбышевцы за время войны? На старом месте, где стояла изработанная вторая мартеновская печь устаревшей конструкции, построена силами завода новая печь, совершенная, с клапанами Фортера на газовом пути, с клапанами Блоу-Нокс на воздушном пути. Появилась контрольно-измерительная аппаратура: сталевары определяют нагрев насадок не на глаз, а грамотно, с помощью приборов. Увидел он и чиперную установку: замечательная вещь! В газогенераторы раньше загружали метровые дрова, труд загрузчиков был просто изнурительным. Четыре человека в смену поднимали 70 кубометров древесины.

Чиперная установка — это двухметровый диск, на котором имеются большие ножи. Диск спрятан в кожух. Прямо из вагона дрова подаются в чи-

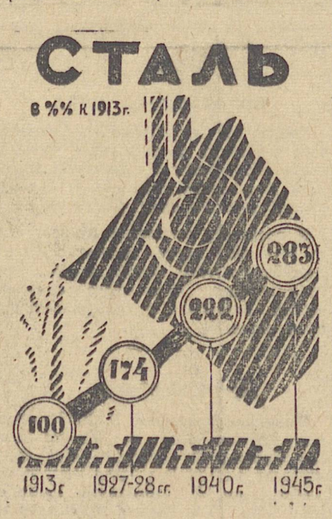

пер и ножи в течение секунд превращают их в щепу. Не только облегчился труд, но и улучшилось качество газа — его калорийность увеличилась в полтора раза, печи пошли горячей, плавки ускорились. Уже заканчивается строительство второго чипера.

— А что стало с первым мартеном?

Он исчез. Его разобрали. На месте этого мартена рабочие и служащие строят совершенно новую печь, для которой монтажники за шесть часов подняли трубу высотой в 56 метров. И где только силы берутся! Одной земли пришлось вынуть полторы тысячи кубометров. Сейчас идет кладка боровов, генераторов, пода печи, монтируется каркас. Придется уложить полторы тысячи тонн кирпича. Дело нелегкое, но люди хотят накануне праздника поставить печь на сушку.

Так шел по заводу демобилизованный боец Красной Армии, шел и удивлялся, спрашивал себя: «Откуда силы взялись?» И видел всюду перемены, видел по количеству и по важности этих перемен, что силы у народа неисчерпаемы, громадны.

7. СИЛЫ СОБСТВЕННЫЕ — СИЛЫ ОГРОМНЫЕ

Хозяйская рука заводского народа коснулась в военное время не только основных цехов, основных агрегатов. Некоторые новинки тронули сердце Павла Пахтеева, как свидетельство неугасимой заботы заводского коллектива о людях, об их удобствах.

Издавна через территорию завода имени Куйбышева был переброшен деревянный, так называемый Горбатый мост, соединявший город с поселками, с Горой Высокой. Он имел семь маршей и для того, чтобы преодолеть его, — именно преодолеть, — пешеходу приходилось осилить 118 ступеней. В гололедицу, в снегопады здесь бывало много не только смешных, но и неприятных происшествий.

Теперь Горбатого моста нет. Прямой, как струна, повис над заводом железобетонный мост с ажурными перилами. Пожалуй, это одно из самых крупных достижений тагильского благоустройства за время войны. А добыли его куйбышевцы так: каждый цех по зову партийной организации взял себе определенный участок работы. Стоя по пояс в холодной воде реки Тагила, люди бетонировали основы, поднимали конструкции. Во главе шли коммунисты. Главный инженер Шумаков взял на себя прорабство. Секретарь парткома Саканцев проводил на стройке дни и ночи. Он говорит, смеясь:

— Знаете, кто нас вдохновлял? Старушки, старики, инвалиды Отечественной войны. Проходя по старому мосту, который доживал тогда свои последние дни, они кричали нам: «Робьте, ребята, хорошее дело надумали!»

Мост поспел к 27-й годовщине Октябрьской революции. Вообще на заводе довелось встречать революционные праздники подарками Родине. И эти подарки дорогие не только по количеству труда, который в них вложен, но и по своей глубокой целесообразности. Попусту здесь не строят. Если что сделают, так никто не скажет, что с этим можно было подождать, что с этим терпелось.

Станьте посередине моста, охватите взглядом заводскую панораму. С помощью какого-нибудь старожила сравните, что было на заводе до войны и что прибавилось в военное время.

На самой оконечности Острова, так называется часть заводской территории, появилось высокое бетонное здание, к которому ведут железнодорожные пути. Здесь еще недавно была свалка мусора, мартеновских и доменных «козлов» — ни пройти, ни проехать. Железнодорожники решили, что именно тут должно быть построено депо. Машинисты, кочегары отдали стройке в 1943 году тысячи часов. Машинист Иван Лазаревич Седьков, отработав двенадцать часов на локомотиве, шел в депо и четыре часа копал землю, бетонировал фундамент, а дежурный по станции Павел Кирьянович Климентов показал себя незаурядным забойщиком. Он разбивал большие шлаковые глыбы болотком, клиньями, а в дальнейшем стеклил здание депо, малярил. Так работали все, начиная с кочегара и кончая начальником железнодорожного цеха Розенфельдом, секретарем парторганизации Чеснэковым.

Сейчас к депо все привыкли, будто оно существует издавна, разве только кто-нибудь напомнит:

— А ведь годика два назад мы гоняли паровозы на ремонт в Читу. Прибежит паровоз назад с «курорта», а его опять в ремонт надо ставить... За малым ремонтом мы паровозы на Гору Высокую гнали. Пока проберется паровоз через станцию Кедун-Быково, целый день уйдет. А дела всего было на полчаса.

Сейчас в депо одновременно можно ставить на оздоровление шесть машин. Раньше среднепод'емочный ремонт обходился в десять тысяч рублей, а теперь в 5—6 тысяч и качество его в два раза лучше.

Рядом с депо уже оформляется другое здание, поставлены конструкции. Это новый экипировочный пункт. Паровоз будет получать на пункте уголь, воду, песок, смазку за 20 минут. Сейчас для этого требуется целый час, так как паровоз экипируется вручную, теряет много времени в очереди на кустарных пунктах.

Неподалеку от депо появилось новое здание: заканчивается строительство и начался монтаж кислородной станции. Большое дело. Станция даст столько кислорода, что заводская потребность будет покрыта полностью. Котельные работы, разделка шихты — все это получит через полтора-два месяца, когда пойдет свой кислород, новый размах. А пока кислород возят с Уралвагонзавода, из Свердловска.

Цех холодного проката построен за несколько месяцев в самое тяжелое военное время — в 1942 году. Это подлинное украшение завода. В большом светлом цехе стоят три совершенных стана, каких очень мало в нашей стране. Под громадным давлением они прокатывают стальную полосу, которая затем травится, отжигается, свертывается в бобины и уходит на заводы авиационной промышленности.

То тут, то там Павел Пахтеев видел новые постройки. Как-то незаметно для завода в военное время выросли три оборонных цеха, правда, не очень больших, но внесших свой вклад в вооружение Красной Армии.

8. ИСКУСНАЯ «СВОЕДЕЛЬЩИНА»

Много построил завод своими силами. Каждый металлург отчасти стал и строителем. Успех этого дела об'ясняется не только тем, что партийная организация вместе с директором завода тов. Гуляевым поднимает общественность на народные стройки, но и тем, что она помогала хозяйственникам, инженерам укреплять техническую базу, поддерживала традиционный вкус куйбышевцев к искусной своедельщине.

— Вы учтите, что наш завод всегда служил технической базой для других металлургических предприятий, — говорит главный механик завода Павел Григорьевич Львовский. — Другие заводы смотрят на наше предприятие, как на папашу, который должен «экипировать молодежь»... Для Магнитогорска мы делали доменные фурмы, для Уралвагонзавода специальные пневматические под'емники литейного производства, Ново-Тагильскому заводу помогли в оснащении броневого производства, дали ему около ста тонн различного оборудования. Северский завод получил от нас оборудование для мартена... Всего не перечислишь.

Куйбышевцы иной раз крепко поругиваются, говорят нелестное по адресу тех заводов, которые бегают к ним за помощью, но это поднимает их гордость: «Вот какой у нас народ, сделает все, что надо». В цехах главного механика работают отличные мастера. Славятся литейщики Гаев, Грачев, Бурашников, Толстов—модельщик, Харзеев — токарь, ныне начальник смены. Любое дело выполнит мастер автогенных и сварочных работ Грачев. Внук токаря Харзеева — это лучший разметчик на заводе. От дедов к внукам передается мастерство.

В 1942 году без прокатных валков остались, без тех валков, которые получались с юга. Как ни трудно было освоить производство валков с отбеленной поверхностью для проката тонкого листа и кровли, как ни мучились с технологией, а справились. Десять работников литейного цеха отмечены наркомом за сметку, за упорство, за успешное освоение новой продукции. Не только эту трудность переборолн: научились также делать полутвердые валки для черновой клети сутунечного стана, твердые валки для чистовой клети, отливать стальные валки в кокилях для обжимной клети. Эта работа принята по четвертому конкурсу металлургов Союза.

Бесчисленны, в полном смысле слова, бесчисленны работы, выполненные в механических цехах. Но есть одна работа, за которую им говорит спасибо весь город. Куйбышевцы построили установку для удаления угольной пыли. Пыль с завода летела на город. Ежедневно завод выбрасывал в воздух несколько тонн пыли. Теперь установка перехватывает пыль и возвращает ее в топки. Чище стал воздух в городе и, кроме того, завод экономит в год до 1.500 тонн топлива.

Никаких торжественных слов не сказал Павел Пахтеев, ознакомившись с переменами на заводе. Он сказал одно:

— Ничего, сделали порядочно... Своедельный народ...

Ему шутливо возразили:

— Одно только нам не удалось... Не удалось нам прибавить годов молодежи. Вот видишь, кто работает. Молодняк!

— Вижу, — сказал он. — Сам принял смену, в которой восемьдесят процентов новых людей. Но ничего... Ребята славные. Берусь с ними Ивана Елисеевича поучить, как надо робить.

Так Павел Пахтеев включился в общезаводское социалистическое соревнование в честь годовщины Октябрьской революции, — и его смена стала запевалой рекордов.

9. СВОБОДНЫЙ ТРУД

Шумит прокатный цех. Все меньше остановок, пауз знают его станы. Тысячи строек ждут продукции старого завода. Они ждут ее на Украине, в Белоруссии, в Ленинграде и Сталинграде, — всюду, где восстанавливаются города, где нужен кровельный лист.

В сортопрокатном цехе бригада Пахтеева из слитков металла прокатывает сутунку — заготовку для листовых станов. Еще недавно по своей технике это был самый отсталый цех. Все делалось вручную, все требовало невероятного напряжения мускулов. Теперь человеку крепко помогает машина. Качающийся стол подает слиток в ручьи валков. Шлеппер и рольганги передвигают раскаленную сутуночную ленту по чугунному полу. И все же труд тяжел, горяч, все же человек должен проявлять исключительную бдительность, подвижность, ловкость. Зазеваешься на секунду — не помилует тебя раскаленная полоса, которая вьется по цеху, как змея.

На фронте Пахтеев был артиллеристом. Он и здесь себя ведет, как командир орудия, увлекающий за собою расчет. Если приходится трудно ребятам, он схватит клещи, бросится на подмогу, и молодые рабочие удвоят усилия, потянутся за мастером. Комсомолец вальцовщик Юрий Расхатов, вальцовщик Трофим Шамин, бывший ремесленник петельщик Павел Моторин работают, как говорит Пахтеев, чертовски. Молодежь! А с этой молодежью Пахтеев 12 октября поставил рекорд, прокатав 405 слитков за смену. И если к 24 октября Иван Елисеевич Китаев со своей бригадой набрал уже 110 процентов плана, то Пахтеев имел 124 процента. За день до этого его смена закончила выполнение месячного задания.

Труд боевой, труд свободный захватил фронтовика, окрылил его, как и всех товарищей, которые, выполняя клятву уральцев товарищу Сталину, в дни войны сделали свой завод сильнее, совершеннее, а свою работу производительнее.

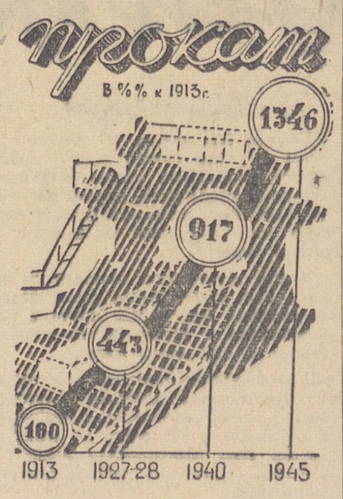

Идут мирные дни. Но видно суждено сохраниться и войти в традицию завода военным темпам производства, накалу военных дней. Люди свободного труда в соревновании идут к новым техническим достижениям. У мартеновской печи, как на вахте, стоит молодой рабочий Семен Назаров. Он недавно начал варить сталь самостоятельно, но печь и бригаду ведет уверенно.

Однажды, в сентябре, он, придя на смену, прочитал в цеховом журнале, что Жолнинцын выдал плавку за 7 часов 40 минут. Он собрал бригаду и спросил:

— Отстанем в соревновании? Жолнинцыну с поклоном первенство отдадим? Нет? Тогда давайте думать, что надо сделать.

В журнале появилась новая запись: бригада Назарова выдала плавку за 7 часов 20 минут, опередив график на 2 часа 10 минут.

Такие «схватки боевые» идут по всему заводскому фронту, на котором задают тон упорства, натиска, самоотверженности в труде 55 комсомольско-молодежных бригад, родившихся в военные дни...

10. ТИХИЙ ВЕЧЕР

Был тихий октябрьский вечер. Относительно тихий, потому что в прокатном цехе продолжали шуметь станы, на весь завод раздавался звон отрезанной сутунки, на мартене при электрическом свете продолжались строительные работы, на второй печи выпускали очередную плавку, паровоз протащил с домны огромный ковш, наполненный чугуном.

Но все-таки был вечер и люди, отстоявшие свою смену, отдыхали.

Старик Василий Михеевич Бушин выбрал минутку посмотреть дом, который ему строит завод. Место для дома выбрано хорошее — в двух шагах от главных заводских ворот. И какой домик!—три комнаты и кухня, десять окон. Может быть в дни Октября Василий Михеевич отпразднует со своей большой семьей новоселье. Старый дом, оставленный ему дедом, найдет своих жильцов—сыновей и дочерей Бушина.

Несколько десятков рабочих отправились в заводской дом отдыха и в ночной санаторий. Здесь они получат сытный обед, ужин, отдохнут за шашками, шахматами, их посмотрит врач и посоветует, как надо беречь здоровье. За две недели отдыхающие набирают по нескольку килограммов.

В этот вечер заводской клуб в центре Тагила был закрыт для посетителей — в клубе подготавливалась сельскохозяйственная выставка. Но клубные силы все же нашли себе применение. В большом зале партийного комитета после комсомольской конференции начались выступления заводской художественной самодеятельности. В программе концерта были представлены все клубные кружки: драматический, хореографический, кружок вокалистов, джазоркестр. Особенный успех выпал на долю солистов хореографического кружка токаря Ивана Григорьева, монтера Николая Вырупаева и счетовода Тамары Широковой. Вальс-бостон из балета «Красный мак», русский перепляс, ритмический танец — все это было исполнено со вкусом, легко и весело.

К сожалению, в этот вечер не удалось посмотреть ни одной драматической постановки. А заводской кружок накопил немалый репертуар: «Тетка Чарлея», «Площадь цветов», «Тропа шпиона», «На бойком месте», «На дне» и т. д.

Не все участники конференции остались на концерте. На заводе свыше ста человек учатся в школе рабочей молодежи, без отрыва от производства получают среднее образование. Многие учатся в техникуме. Им дорог каждый час...

На старом заводе умеют не только хорошо работать, но и учиться и отдыхать...

И мечтать умеют на старом заводе.

11. ЭТО СБУДЕТСЯ!

Главный инженер Леонид Георгиевич Шумаков предупредил нас, что пятилетка завода еще не составлена, что трудно, почти невозможно нарисовать полную картину тех перемен, которые произойдут на заводе в ближайшие пять лет восстановления и развития народного хозяйства. Одно ясно — старый завод, который так много сделал для страны за свои 225 лет, будет жить, будет развиваться.

У куйбышевцев есть много замыслов —реальных, обоснованных, подкрепленных солидными материалами, выкладками, чертежами. Надо полностью механизировать шихтовый двор домны, убрать людей с колошника, автоматизировать управление мартеном, механизировать обрубку слитков на канаве, протянуть в мартене широкую колею взамен нынешней узкой, пустить в переплав 30.000 тонн «козлов», накопившихся на заводе за многие годы. Некоторые замыслы очень широки. Предполагается, например, закончить устройство газопровода с Коксохимзавода на завод имени Куйбышева. Коксовый газ соединится с газом доменным. Эти «союзники» позволят мартеновскому производству отказаться от древесного топлива, а электростанции от угля. Завод, который еще дымит порядочно, станет бездымным. Об одной своей технической идее Леонид Георгиевич сказал несколько слов. Он задумал дело, которое в случае удачи резко форсирует доменный процесс...

Но примечательны не только эти замыслы сами по себе, несмотря на весь их размах, широту — поражал тон, в котором велась беседа. Это была уверенность в том, что все задуманное, все, что одобрено разумом и трезвым расчетом, непременно осуществится. Оно не может не осуществиться. Почему? Потому, что осуществилась и стала действительностью основная мечта народа —советская власть, социализм. Новые замыслы советских людей во всех областях промышленности, быта, культуры, это развитие основной, великой победы. Вот почему сбудутся, непременно сбудутся эти замыслы и мечты. Перед нами широкий путь. Мы встретим препятствия, может быть даже очень серьезные, но мы знаем, что в стране социализма ни одно препятствие на пути к счастью народа не станет непреодолимым. Тот, кто готов к труду и борьбе на благо Родины — тот владеет важнейшим залогом победы и одержит ее.

Был тихий вечер... Главный инженер продолжал свой рассказ о будущности завода. Над этим заводом пролетели века, но кто назовет его стариком! Он помолодел, он прихорошился клумбами цветов, скульптурами, он расцвел новой техникой. Но таким ли еще он будет! Волей большевиков он станет еще сильнее, труд на заводе станет еще легче, а жизнь металлургов еще светлее, еще полнее.

М. ПОЛИСЮК, И. ЛИКСТАНОВ, В. БРАГИН.

Семен Семенович ДРУЖИНИН, старейший доменщик Урала, герой труда (слева). Алексей БАРАНОВ — старший горновой, командир передовой комсомольско-молодежной бригады. Фото Л. Шпекторова.

По Свердловску и области

СМОТР НАРОДНОГО ТАНЦА

ПОЗАВЧЕРА в Свердловском театре оперы и балета им. Луначарского состоялся заключительный концерт участников Всероссийского смотра народного танца.

Очень красочными были выступления башкирского ансамбля. Первый же исполненный им танец «Гюль Назира» вызвал шумные аплодисменты. В его основу положена легенда о прекрасной девушке, горячо любимой народом. Своеобразные движения и костюмы подчеркивают национальный колорит пляски, создают впечатление народного гуляния.

Солистка ансамбля Магинур Бикбова блеснула незаурядной техникой в танце «Биш бармак». Биш бармак—излюбленное башкирское блюдо. Танцовальными средствами Бикбовой удалось очень выразительно передать сценку приготовления этого кушанья.

Пляску отважного джигита «Игзак» темпераментно исполнил заслуженный артист республики Ирек Ибрагимов. Нужно быть весьма искусным танцовщиком, чтобы создать иллюзию мчащегося на коне наездника. Этого легко достигает Ибрагимов.

Для популярного татарского танца «Аппина» Мустафа Шумков и Маргарита Копылова нашли самобытный рисунок. Они пронизали его тонким юмором, присущим этой пляске.

Постановщиком башкирских народных танцев является заслуженный деятель искусств БАССР Файзи Гаскаров, балетмейстером заслуженный артист тов Зайцев. Музыкальное руководство осуществляет композитор Тагир Каримов. Он же вместе с С. Масленниковым и М. Скорняковым составляют трио баянистов, в сопровождении которого выступает ансамбль.

В первом отделении концерта приняли участие челябинский ансамбль народного танца под художественным руководством Н. И. Ивановой и хореографическая группа Уральского народного хора, возглавляемая балетмейстерами Муллером и Князевой.

Непринужденно, в хорошем темпе челябинский ансамбль исполнил «Русский перепляс», изобиловавший замысловатыми фигурами и «коленцами». Большое впечатление произвел «Семицник» в постановке балетмейстера О. Князевой (Свердловск). Это обрядовая женская пляска. Тут и хоровод, и игры, и гадание. Балетмейстер подошел к этому танцу творчески. Из отдельных элементов, составляющих основу многих уральских танцев, балетмейстер создал яркую народную пляску.

Во втором отделении преобладали башкирские танцы. Оно началось массовым танцем «Зарифа», в котором занят весь ансамбль. Танец построен на контрастных движениях женщин и мужчин. У первых они плавны, по-восточному стыдливы, у вторых—исключительно бурны, как и подобает настоящим воинам.

Большой успех выпал на долю заслуженного артиста республики Мухамеда Идрисова, исполнившего шуточный танец «Баик» с мастерством художника. У Идрисова замечательные внешние данные и редкое артистическое обаяние сочетаются с первоклассной техникой и чрезвычайно выразительной мимикой. Ему превосходно аккомпанирует на курае и «подыгрывает» хороший музыкант и артист Гата Сулейманов.

Следующий танец «Киянта» (коромысло) Идрисов исполнил вместе с заслуж. артисткой БАССР Х. Магазовой. Этот танец пленяет своей сюжетностью и весельем. У Идрисова оказалась достойная партнерша.

Горячими аплодисментами публика наградила исполнителей уральской хоровой пляски.

Хореографическая группа Уральского народного хора и государственный ансамбль народного танца Башкирии признаны жюри смотра лучшими коллективами. Они примут участие в показе образцов народного танца в Москве.

М. МИН.

* * *

Выступление танцовальной группы Уральского народного хора.

Фото Ж. Берланд.

Троллейбус в доменном цехе

СЕРОВ (по телефону от соб. корр.). До сих пор в доменном цехе металлургического завода имени Серова транспортировка руды к под'емникам производилась на лошадях и автотягачах. Этот большой и трудоемкий процесс вызывал частые задержки в загрузке печей материалами.

Сейчас серовские доменщики на рудном дворе пустили троллейбус. Он представляет из себя тот же тягач, только вместо двигателя внутреннего сгорания поставлен электромотор. Питание производится от подвесной линии.

Один такой троллейбус заменяет несколько лошадей и два-три тягача, каждый из которых требовал три тонны бензина в месяц.

Сейчас серовские доменщики имеют все возможности бесперебойно снабжать все печи материалами.

Мебель для населения

Заводы Свердловского деревообрабатывающего треста начали изготовлять письменные столы, стулья, различный ширпотреб для нужд населения. В четвертом квартале этого года выпуск мебели значительно расширяется. Лобвинский и Черноярский заводы должны дать на 60 тысяч рублей буфетов, стульев и столов.

75 СОРТОВ КОЛБАСНЫХ ИЗДЕЛИЙ

Вчера Свердловский мясокомбинат закончил месячный план. По сравнению с октябрем прошлого года дано мясных изделий на 140 тонн больше. В дни предоктябрьского социалистического соревнования особенно отличалась бригада Яковлева по загрузке холодильника. Обычно она выполняла дневные задания на 150—160 проц., а сейчас — на 200 процентов. Шприцовщица Максимова вырабатывала 180—200 процентов нормы, а теперь—250 процентов.

К празднику магазины Особторга получат 75 сортов колбасных изделий, а в общую торговую сеть поступит около 20 сортов.

На областную сельскохозяйственную выставку

ТУГУЛЫМ (по телефону). В районе развернулась подготовка к областной сельскохозяйственной выставке. Выдвинуты кандидатами 8 колхозов, 14 овощеводческих и семеноводческих звеньев.

В числе первых кандидатов—заведующий семенным участком колхоза «Красный партизан» тов. Голышев. Он обеспечил сбор 250 центнеров картофеля с гектара. На семенном участке овса получено по 18 центнеров с гектара. Так же выдвинута кандидатом на выставку звеньевая сельхозартели «Воля», Бурмакинского сельсовета, тов. Колпащикова. Она получила по 600 центнеров капусты с гектара, по 500 центнеров моркови и 700 центнеров свеклы.

Новости Свердловской киностудии художественных фильмов

В Свердловскую киностудию художественных фильмов начали поступать отзывы зрителей, смотревших картину «Сильва», поставленную студией.

«Гвардейский привет из Германии, — говорится в одном из писем. — Дорогие товарищи! Находясь вдали от Родины, мы с огромным удовольствием смотрели ваш фильм «Сильва». Очень благодарим вас за эту картину. Желаем успехов в дальнейшей работе и ожидаем новых интересных фильмов, заснятых в вашей студии.

До свиданья, друзья!

По поручению гвардейцев уралец Мих. ШАРДАКОВ».

* * *

Комитет по делам кинематографии при СНК СССР утвердил к постановке в Свердловской киностудии художественных фильмов картину «Крылатые кони» по мотивам произведения лауреата Сталинской премии П. Бажова. Постановка поручена режиссерам Я. Дукор и Н. Дукор, которые являются авторами сценария. Развернулись работы по подготовке к с'емкам. Музыку к фильму будет писать композитор Н. Богословский, известный по картинам: «Два бойца», «Александр Пархоменко», «Это было в Донбассе» и другим. Главным художником фильма приглашена В. Хмелева, оформлявшая фильм «Радуга».

Зимние натурные с'емки, которые должны воспроизвести старинные русские гулянья, и павильонные с'емки будут проводиться в Свердловске и его окрестностях.

* * *

С'емочная группа картины «Освобожденная земля» успешно закончила экспедицию на Кубань. За короткий срок отсняты две трети картины. Сейчас группа приступает к павильонным с'емкам. В начале 1 квартала 1946 года фильм будет закончен.

В ближайшее время начнутся с'емки научно-популярной цветной кинокартины «Неведомый Урал».

Вчера в Свердловск прибыла из Москвы часть творческого коллектива фильма.

Пробные с'емки по освоению новой цветной многослойной пленки дали очень хорошие результаты.

Для пробы были заснаты уральские камни — друза кристаллов горного хрусталя, куски красивой яшмы, малахита и другие.

В АРМЕНИЮ

Всесоюзный государственный институт по проектированию предприятий медно-рудной промышленности (Гипромедьруда), находящийся в Свердловске, направил в Армению специальную бригаду. По заданию Главмеди Наркомцветмета, бригада на руднике Алаверды произведет исследование по подземному выщелачиванию меди. Эта работа позволит организовать добычу меди из руд, считавшихся потерянными.

Смотр осоавиахимовских подразделений

В Кировском районе г. Свердловска проведен первый смотр осоавиахимовских подразделений. Они выстроились на спортивной площадке Втузгородка. Отличную строевую подготовку продемонстрировали снайперы школы № 27, автоматчики строительного техникума и автоматчики ремесленного училища № 39.

Н. ЦИРЕНЯ.

ИСТРЕБЛЯЮТ ХИЩНИКОВ

АРАМИЛЬ. Коллектив военно-охотничьего общества, возглавляемый капитаном Христофоровым, ведет активную работу по истреблению волков. Помогая колхозникам оберегать скот от серого хищника, охотники выследили и убили трех волков.

НОВАЯ МАРКА ПИВА

Коллектив Свердловского пивоваренного завода на 6 дней ранее срока закончил октябрьский производственный план. К 1 ноября завод дал на 48 тысяч рублей сверхплановой продукции.

К празднику пивзавод выпустит пиво различных марок: московское, жигулевское и портер. Освоен новый сорт: рижское пиво, обладающее приятным вкусом, крепостью и искристо-золотистым оттенком.

Происшествия

Мошенник арестован. У У. Голубцовой геройски погиб на фронте сын. Парторганизация воинской части организовала матери Голубцова ценную посылку, весом 10 килограммов. Узнав об этом, сосед Голубцовой И. Исаков перехватил почтовое извещение, подделал доверенность на свое имя и присвоил посылку.

Исаков арестован и на-днях предстанет перед судом.

Египетская газета о национальных требованиях Египта

КАИР, 30 октября (ТАСС).

Газета «Аль-Кутля» поместила 27 октября статью о национальных требованиях Египта, в которой говорится: «С политической точки зрения нет сколько-нибудь логичных причин для продолжения оккупации страны иностранными войсками, в какой бы форме эта оккупация ни проявлялась. Исключение может быть сделано только в трех случаях: 1) если оккупированная страна находится в состоянии войны с иностранной державой, 2) если она потерпела поражение в войне или 3) если она подчинена иностранной державе. Если же не существует ни одного из этих трех пунктов, то не может быть никакой причины для военной оккупации страны, независимость которой признана. Что же касается некоторых ограничений независимости Египта, предусмотренных англо-египетским договором, то Египет согласился признать их только, как временные, ввиду условий, побуждавших внести эти ограничения». Газета заявляет, что «Египет вправе гарантировать свою независимость, участвовать в организации безопасности мира, создав такие военные силы, которые дадут ему возможность выполнять свои международные обязательства, хотя даже и теперь его силы достаточны после того, как страны оси разбиты. Условия англо-египетского договора, согласно которому иностранные войска должны быть выведены только из Каира и Александрии и оставлены в зоне канала, несовместимы с жертвами, понесенными Египтом в этой войне».

Открытие Всемирной конференции молодежи

ЛОНДОН, 30 октября (ТАСС).

Вчера митингом в Альбертхолле открылась Всемирная конференция молодежи. Присутствовало более 5 тысяч человек. Собравшиеся тепло встретили делегации 64 стран, которые торжественно прошли через зал со своими национальными флагами.

После вступительной речи председателя к собравшимся обратился с речью английский министр торговли Стаффорд Криппс, который сказал, что «молодежь мира, которую впереди ожидают долгие годы активной деятельности, должна попытаться формулировать свои взгляды на то, как должно быть устроено будущее».

Были зачитаны приветственные телеграммы, полученные конференцией от английского короля Георга VI, Трумэна, Эттли, Бевина, Стеттиниуса, Ван Ши-цзе и Кафтанова.

Хор рабочей музыкальной ассоциации под управлением Алана Буша исполнил английские, китайские, югославские и советские песни. Все участники митинга дали торжественную молодежную клятву. Тысячи молодых людей, находившихся в зале, провозгласили: «Мы обязуемся создать единство молодежи всего мира, всех рас, всех цветов, всех национальностей, всех вер, чтобы искоренить все признаки фашизма на земле, выковать глубокую и искреннюю дружбу между народами мира».

Митинг закончился пением национальных гимнов СССР, Китая, Франции, США и Англии.

ФАЛЬШИВКА ГРЕЧЕСКОЙ МОНАРХИЧЕСКОЙ ГАЗЕТЫ

АФИНЫ, 27 октября (ТАСС).

25 октября закончился процесс монархической газеты «Эллинкон Эма», привлеченной лидером коммунистической партии Греции Захария Дисма к суду за то, что эта газета некоторое время тому назад опубликовала «фальшивый договор» Захария Дисма и югославского офицера на русской службе, направленный против интересов Греции.

В качестве свидетелей обвинения на суде, кроме Захария Дисма выступили многие руководители и видные деятели ЭАМ, а свидетелями защиты главари так называемого «Черного фронта» Гонопас, Александрис, Цалдарис, а также бывший министр внутренних дел Цацос.

Свидетели обвинения доказали, что опубликованный газетой «договор» является грубой фальшивкой и что опубликование его является звеном в широкой кампании клеветы против коммунистической партии Греции. Свидетели на многочисленных примерах из истории войны и оккупации Греции показали, что коммунисты отстаивали подлинные интересы страны. Генерал Григориадис закончил свои показания словами: «Я не имею чести принадлежать к коммунистической партии, но я хотел бы, чтобы все греки были такими же патриотами, какими показали себя коммунисты в дни самых страшных испытаний наций». Свидетель защиты Цацос вынужден был признать, что опубликованный газетой «документ» является фальшивым, хотя «Эннинкон Эма» утверждала, что подлинник «договора» находится в руках министра внутренних дел Цацоса.

Суд признал, что опубликованный «договор» является фальшивкой, и все же оправдал клеветников на том «основании», что их действия являлись будто бы «полемическим увлечением».

СОБЫТИЯ В БРАЗИЛИИ

САН-ФРАНЦИСКО, 30 октября (ТАСС).

Радио Сан-Франциско передает, что по сообщению из Бразилии, сегодня ночью все правительственные радиостанции в Рио-де-Жанейро прекратили свою работу, после чего в город вступили танки, за которыми вошли пехотные войска, занявшие все стратегически важные пункты и правительственные здания в городе.

Президент Бразилии Варгас подал в отставку и передал свой пост главе Верховного суда Бразилии Линьяресу в соответствии с конституцией, в которой говорится, что в случае смерти или отставки президента президентская власть передается главе Верховного суда.

Согласно сообщению из Рио-де-Жанейро, волнения, происходящие в столице Бразилии, вызваны борьбой двух политических партий. До сих пор нет никаких официальных сообщений о происходящих событиях. Агентство Юнайтед Пресс сообщает, что в Рио-де-Жанейро происходят уличные бои. Предполагают, что в боях принимают участие войска правительства Варгаса и вооруженные отряды его главного противника на предстоящих в декабре президентских выборах.

Забастовочное движение в США

НЬЮ-ЙОРК, 28 октября (ТАСС).

Вслед за рабочими заводов компании «Дженерал Моторс» рабочие автомобильных заводов Крейслер забастовали в пользу забастовки. Как передает агентство Юнайтед Пресс, переговоры о повышении заработной платы в автопромышленности прерваны на неопределенный срок. Обе стороны выжидают об'явления Трумэном правительственной политики в области зарплаты. Трумэн сделает это сообщение 30 октября.

Председатель профсоюза рабочих сталелитейной промышленности и председатель конгресса производственных профсоюзов (КПП) Меррей об'явил, что переговоры со сталелитейными компаниями о повышении зарплаты ни к чему не привели. Компании отвергли требование профсоюза, который решил проводить голосование об об'явлении забастовки, в котором примет участие около 900 тысяч рабочих.

Автомобильные и сталелитейные компании отвергают любое повышение зарплаты рабочим без повышения цен на выпускаемую продукцию. Между тем, как передает агентство Юнайтед Пресс, правительственные экономисты, изучавшие проблемы повышения зарплаты, в своих выводах указывают, что промышленность может повысить зарплату на 24 процента без повышения цен. В своих выводах экономисты указывают, что общая сумма выплачиваемой сейчас зарплаты на 20 проц. ниже, чем в апреле текущего года. Экономисты подчеркивают также увеличение производительности труда, что позволяет промышленности платить более высокую зарплату. По мнению этих экономистов, к апрелю будущего года в стране будет 3 миллионов безработных, а общее сокращение зарплаты достигнет 35 миллиардов долларов.

«Национальная ассоциация промышленников» выступила с резкой критикой выводов этих экономистов.

ПОЛОЖЕНИЕ В ИНДО-КИТАЕ

НЬЮ-ЙОРК, 28 октября (ТАСС).

Как передает агентство Юнайтед пресс из Сайгона, французский бюллетень сообщает, что 2-я французская танковая дивизия, использующая американское снаряжение, продвинулась на 3 мили севернее Ганая. Французы захватили в китайском районе Сайгона большое число аннамитов (местное население) и оружие. Англо-индийские войска при отражении аннамитских атак севернее Сайгона использовали мортиры. Согласно аннамитским источникам, в районе реки Чау-док было убито 200 аннамитов.

Положение на острове Ява

ЛОНДОН, 30 октября (ТАСС).

Лондонское радио передает, что в Сурабайе (восточной части острова Явы) всю ночь 29 октября происходила перестрелка между индонезийскими отрядами, с одной стороны, и английскими и индийскими войсками — с другой. В Батавии вчера после полудня было опубликовано официальное заявление о том, что стрельба стихает.

ПРОТЕСТЫ ФРАНЦУЗСКОЙ ПЕЧАТИ ПРОТИВ ПОМИЛОВАНИЯ ДЕНЦА

ПАРИЖ, 26 октября (ТАСС).

Французская печать протестует против помилования Денца.

«Приговор бывшему генералу Денцу, — пишет газета «Юманите»,—который отдал Париж оккупантам и который был осужден на смертную казнь за то, что он заставлял в Сирии французов сражаться против французов, заменен пожизненными каторжными работами. Что означает эта снисходительность к разоблаченному предателю? Не этого требовал народ Франции, когда в прошлое воскресенье он с энтузиазмом продемонстрировал свою верность программе национального совета сопротивления, программе, которая предусматривает справедливое наказание предателей».

По словам газеты «Популер», «Париж с удивлением узнал, что генерал Денц виновный в том, что он по приказу Петэна послал на смерть сотни французских и союзных солдат, помилован. Общественное мнение с горечью узнало об этом позом проявлении слабости в момент, когда страна только что наиболее твердо выразила свою волю к всеобщей справедливости».

«Фран Тирер» также возражает против помилования Денца.

ЗАБАСТОВКА ДОКЕРОВ В АНГЛИИ

ЛОНДОН, 30 октября (ТАСС).

Агентство Рейтер сообщает, что в то время, как докеры портов Гримсби и Бристоля приняли вчера решение приступить к работе, в общем ходе забастовки докеров значительных изменений не произошло.

Лондонские докеры продолжают бастовать. Докеры порта Лит решили, что они прекратят забастовку только тогда, когда возобновят работу докеры всех остальных портов.

Для разгрузки пароходов с продовольствием в долину реки Мерсей прибыли войска.

Заявление начальника английской военной миссии в Дании

КОПЕНГАГЕН, 28 октября (ТАСС).

Газета «Берлингске Тиденде» опубликовала беседу своего корреспондента с начальником английской военной миссии в Дании бригадным генералом Кроу. На вопрос о том, когда последний английский солдат покинет Данию, генерал ответил: «Это трудно сказать. После отъезда регулярных частей здесь необходимо остаться очень небольшим группам, которые займутся размещением материала, оставленного в Дании немцами. Затем в Дании остается английская военная миссия. Ее работа, начинающаяся с освобождения Дании, теперь уже закончена, но сейчас она получила совершенно новую задачу. Мы намереваемся принять участие в реорганизации датской армии и в снабжении ее оружием, обмундированием и другими материалами».

Ответственный редактор Л. С. ШАУМЯН.

Государственный театр оперы и балета им. А. В. Луначарского
Сегодня ЦАРСКАЯ НЕВЕСТА
2-XI ЛУБРОВСКИЙ
3-XI СЕВИЛЬСКИЙ ЦИРЮЛЬНИК
4-XI утро КОНЕК-ГОРБУНОК
вечер ЧИО ЧИО-САН
5-XI КНЯЗЬ ИГОРЬ
Касса открыта с 3 ч. д. Нач. в 8 ч. в. Тел. Д1-33-66

Свердловский государственный драматический театр
Сегодня СЕМЬЯ ФЕРЕЛЛИ ТЕРЯЕТ ПОКОЙ
2-XI СЕМЬЯ ФЕРЕЛЛИ ТЕРЯЕТ ПОКОЙ
3-XI ТАК И БУДЕТ
4-XI утро ЖЕНИТЬБА БАЛЬЗАМИНОВА
вечер закрытый спектакль

Свердловский государственный театр музыкальной комедии
Сегодня НИТУШ
2-XI БРОНЗОВЫЙ БЮСТ
3-XI СОРОЧИНСКАЯ ЯРМАРКА
6-XI СОРОЧИНСКАЯ ЯРМАРКА
7-XI БРОНЗОВЫЙ БЮСТ
8-XI ЦЫГАНСКИЙ БАРОН
Принимаются коллективные заявки.
Начало в 8 час. 15 мин. вечера

Свердловский театр юных зрителей
Сегодня, нач. в 3 ч. 30 м. вечера, абон. 18, СОН В ЛЕТНЮЮ НОЧЬ
2-XI, нач. в 7 час. вечера, абон. 24, СОН В ЛЕТНЮЮ НОЧЬ

СЕГОДНЯ В КИНОТЕАТРАХ:
ОКТЯБРЬ—Морской батальон. СОВКИНО — Морской батальон. СТАЛЬ — Морской батальон.

ГОСЦИРК
Сегодня и ЕЖЕДНЕВНО
конно-акробатический аттракцион труппа ОКЕАНОС.
Аттракцион русский скач Н. ЖЕРЕБЦОВ—ВЕРДЕН.
Начало в 8 час. 30 мин. вечера.
Кассы открыты на главном почтамте с 12 до 5 час. веч., в кассах цирка—с 2 до 9 ч. вечера.

Концертный зал Филармонии
2 ноября
КОНЦЕРТ
лауреата международного конкурса профессора
Григория ГИНЗБУРГ
Начало в 9 часов вечера.

Концертный зал Филармонии
3 НОЯБРЯ
Абонемент талон № 3
СИМФОНИЧЕСКИЙ КОНЦЕРТ
В программе:
БЕРЛИОЗ — Фантастическая симфония
ДВОРЖАК—Концерт для рояля с оркестром, Лист— «ПРЕЛЮДИИ».
Исполнители: **Симфонический оркестр** Дирижер **Марк Паверман.**
Солист **Григорий Гинзбург.**
Начало в 9 часов вечера.

Уральский Государственный Университет
имени А. М. Горького
ПРОДОЛЖАЕТ ПРИЕМ В АСПИРАНТУРУ
на следующие специальности:
Философия. Основы марксизма-ленинизма. Физика.
Для поступления в аспирантуру необходимо представить следующие документы: 1. Заявление на имя ректора университета (с указанием специальности). 2. Диплом об окончании Вуз'а. 3. Автобиографию. 4. Документ об отношении к воинской обязанности. 5. Характеристику с последнего места работы. 6. Листок по учету кадров. 7. 3 фотокарточки.
Кроме того, поступающие должны представить реферат на тему по специальности или приложить свои научные труды.
Приемные испытания производятся по одной специальной дисциплине, по курсу основ марксизма-ленинизма и по одному иностранному языку.
Прием заявлений до 20 ноября 1945 г.
Принятые в аспирантуру подлежат освобождению с места работы и обеспечиваются государственной стипендией.
Адрес университета г. Свердловск, ул. Белинского, 71-а.

Свердловский БОТАНИЧЕСКИЙ САД
ИМЕЕТ В ПРОДАЖЕ
ЦВЕТУЩИЕ ХРИЗАНТЕМЫ и ГВОЗДИКИ
на срез и в банках.
Отпуск производится ежедневно (кроме воскресения) с 9 ч. утра до 5 ч. вечера.
АДРЕС: улица 8 марта, 202.

ОРСу ТРЕБУЮТСЯ:
для работы в ОРСе, в г. Свердловске: **бухгалтеры,** знакомые с работой ОРСа, **опытные кладовщики** на продовольственную базу ОРСа и **рабочие** в овощехранилище по переборке овощей.
Обращаться по адресу: гор. Свердловск, ул. Щорса, 2, телеф. Д1-37-13 доб. 26.

ЗВЕРЕВ Георгий Тимофеевич, возбуждает судебное дело о расторжении брака с его женой ЗВЕРЕВОЙ Матреной Михайловной, проживающей Горнозаводский поселок, ул. Тагильская, бар. Уралмашторга № 1 кв. 18. Дело будет рассматриваться в народном суде 2-го участка Кагановичского района г. Свердловска.

А. Исетский
Белград

Путь в Югославию

Ни в одну столицу балканских государств не рвались наши воины так, как в Белград—сердце братской Югославии. Еще, когда мы спускались с гор в долину реки Моравы, сербские майки (матери) и дети с затаенной надеждой спрашивали нас:

— Вы идете на Белград?

У югославов с этим городом связано особо нежное чувство, можно сказать—их личная судьба. При владычестве немцев гордые люди маленькой страны не хотели видеть свою столицу порабощенной и угнетенной. Многие ее покинули. Но когда Красная Армия вместе с прославленными войсками маршала Броз Тито стремительным ударом выбросили гитлеровцев из Белграда, к нему по дорогам страны двинулись десятки тысяч людей.

У черногорцев и словенов, македонцев и хорватов, сербов и босанцев за три года немецкого разбоя в их стране обнаружилось столько неотложных дел и причин для посещения своей столицы, что их не удерживало ничто. Они пробирались из районов, еще занятых немцами, ехали и шли из мест освобожденных. Шли в непогодь, днем и ночью. Шли в Белград.

Страна, рассеченная фашистами на куски, на глазах у всего мира вновь чудодейственно срасталась в могучее тело свободолюбивого государства. Югославы, где бы они ни находились, снова почувствовали горячее биение своего большого сердца—своей столицы, своего Белграда. И в этом городе с первого часа его освобождения из фашистского плена началась бурная созидательная жизнь.

С глубоким волнением вошли мы в эту древнюю славянскую столицу.

Ликующий город

Белград был только что вырван у врага и в нем царило шумное праздничное возбуждение. Улицы были похожи на ласковые руки, широко раскинутые для братских об'ятий. Веселый людской поток подхватил нас и понес к центру столицы.

Жадно и ненасытно смотрели мы вокруг. Еще совсем свежи следы недавно затихшей смертельной борьбы, а уже поднимались и крепли ростки новой и необычной для города жизни.

Улицы ярко расцвечены югославскими, советскими и союзными флагами. Они тянулись нескончаемой гирляндой и рассыпались, как цветы по полю, по ярусам окон многоэтажных домов. С балконов свешивались пестрые полотнища ковров.

На стенах домов, на зеркальных витринах магазинов, на красных полотнищах, растянутых через улицу, дорогие сердцу лозунги: «Живела Црвена армия», «Живео друг Сталин», «Живео друг Тито». Скромные портреты двух великих маршалов вывешиваются почти всегда вместе. Югославы хотят, чтобы Сталин и Тито были неразлучны, всегда рядом, как они живут в сердцах этого мужественного народа.

С югославами очень просто подружиться, особенно русскому военному. И вот мы уже идем, окруженные десятком новых друзей. Югославская речь очень близка нашей русской, и мы легко понимаем друг друга. Как и по всей Югославии, белградцев живо и глубоко интересует наша советская жизнь во всех подробностях: какие у нас законы, как мы женимся, кому принадлежат в нашей стране фабрики, как живут в колхозах, есть ли у нас церкви, существует ли любовь, где воспитываются дети. И так—без конца.

Два мальчика неотступно идут рядом и очень просят подарить им красноармейские звездочки.

— Ну подарите за успомен пятикратку.

Югославский партизан, имеющий советскую звездочку, считается счастливым человеком, ему завидуют. Наша звезда почитается, как чудесный талисман.

Нас окружают люди самых различных профессий и положений. Простолюдинка с окраины, чистенький чиновник, рабочий, партизан с винтовкой, белградская модница, богатый торговец. Весь этот поток людей с чисто южным темпераментом шумлив и говорлив. Каждый оживлен и куда-то спешит, словно жизнь началась несколько минут назад и нужно скорей найти в ней свое место. Однако почти все эти люди замечают и непременно приветствуют русского воина в самых различных и порой неожиданных формах—от приветливой, радостной улыбки до дружеских об'ятий. Русскому воину на белградской улице приходится держать руку почти не отрывая от головного убора. То и дело слышишь: Здраво! А, братушка, здраво! Здраво русс!

По средине улицы идет партизанская чета (рота). Четок ее шаг. В винтовки, как здесь принято, за плечом. Из рядов четы—то из средины, то с флангов — через равные промежутки времени бойцы отряда звонко выкрикивают здравицы:

— Живела демократска федоративна Југославиа!

И вся чета дружно отвечает:

— Живела!

— Живео Маршал Сталин!

— Живео!

— Смрть фашизму!

— Смрть—звучит в ответ грозный приговор.

Так принято и разрешено в югославской армии каждому бойцу в строю изъявлять в здравицах свои чувства, свои желанья. И это необычно волнует и трогает.

У круглых вертящихся афишных колонок толпы народа читают и громко обсуждают об'явления о разных сборах и конференциях, приказы новой демократической власти и призывы народно-освободительного фронта, коммунистической партии и комсомола.

Совсем неожиданно и в без того шумную белградскую улицу врываются десятки молодых и старых газетчиков и улица наполняется их пронзительными выкриками:

— «Политика»... «Борьба»... «Омладенъ»... «Борьба»...

Публика бросается к газетчикам, сует им динары и в воздухе мелькают белые листы, словно на улицу опустилась огромная стая лебедей. А газетчики бегут дальше, растекаются по боковым улицам и в воздухе, неумолкая, звенит: «Борьба», «Омладенъ», «Политика»!

Это первые номера газет освобожденного Белграда. Они пламенны и гневны, они призывают к братству в стране и к возмездию врагам, они полны благодарностями героической Красной Армии и Советскому Союзу. Как в капле воды, в них отражаются все радости и горести воспрянувшей к новой жизни страны.

Толпа увлекает нас на Теразию—улицу широкую, как площадь. Здесь центр Белграда: шикарные магазины и кафе, огромные фешенебельные отели «Сербия» и «Балканы». В конце ее, как волнорез, высится тринадцатиэтажная «Палата Албания»—«сорок сороков» контор торговых фирм, а в дни хозяйничанья немцев в Белграде — столько же штабов нацистских отрядов и войск.

Сегодня народ овладел этой улицей. Между высоких зданий здесь громко звучит мелодия любимого югославского народного танца—«Коло». Он незатейлив по мелодии и рисунку, но вместе с тем увлекателен и допускает огромное количество танцующих. На Теразии при нас танцовало в одном кругу не менее ста человек. Положив руки на плечи соседей, как бы обняв их, танцующие выстраиваются кругом или эллипсом и под остро ритмичную музыку этот круг движется то вправо, то влево. В кругу молодые и старые, чиновники и рабочие, торговцы и домохозяйки. В хоровод свободно вплетаются и свободно выходят. Проходивший партизан деловито подошел к кругу, вплелся в него, с увлечением потанцовал минут пять, вышел из круга, и, закинув винтовку за плечо, торопливо зашагал дальше.

Но как бы глубоко ни волновал вас Белград своими красочными и шумными картинами жизни, в вашей памяти неизгладимо запечатлеется один образ — образ воина славной армии и партизанских отрядов маршала Тито. Этот образ безраздельно главенствует сегодня по всем улицам, площадям и окраинам братской славянской столицы. Партизан, отважный воин югославской армии, зорко и надежно охраняет свою столицу. Идет ли он в шеренгах отряда, несется ли стоя в автомашине, или находится на посту у югославского парламента,—везде и всегда он преисполнен той неукротимой непокорностью и национальной гордостью, которые привели под знамена маршала Тито сотни тысяч лучших сынов Югославии.

Белградец еще вчера чувствовал себя на улицах своего родного города бесправным рабом. Он шел робко и неуверенно под презрительным взглядом завоевателя. Его пронизывал острым глазом гестаповец. Его провожал вкрадчивой улыбкой нацистско-недичевский шпион.

Сегодня он гордо идет с высоко вскинутой головой мимо дворца, где заседает только что избранный демократический парламент Сербии, вырабатывающий новый справедливый статут жизни и труда героического народа.

Он идет мимо полуразрушенной Коларачевой задужбины—дома памятника, где собрался Первый конгресс молодежи Югославии. С огромного обгоревшего балкона до самой панели свешиваются четыре громадных национальных флага: СССР, Англии, США и Югославии.

Репродуктор доносит из зала чьюто восторженную молодую речь. Незримый делегат говорит о беспредельной любви югославской молодежи к своему отцу и другу маршалу Тито, который открыл для нее первую страницу золотой книги жизни. Вдохновенная речь вызывает в молодых сердцах бурю восторга, которая выливается в многоминутное всеобразное скандированное приветственное восклицание сотен звонких голосов:

— Живео друг Тито!.. друг Тито, друг Тито, Ти-то, Ти-то, Ти-то...

В узких улицах торжествующего Белграда и в сердцах ликующих белградцев звучит и повторяется это любимое имя.

(Продолжение следует).

Адрес редакции: Свердловск, ул. Ленина, 47, 4-й этаж. Телефоны редакции: ответственный редактор Д1-19-07, зам. ответственного редактора Д1-43-07, ответственный секретарь и секретариат Д1-28-03, отдел партийной жизни Д1-89-39, отдел пропаганды Д1-38-82, промышленно-транспортный отдел Д1-82-86, Д1-39-10, сельхозотдел Д1-17-62, отдел писем Д1-39-76, Д1-35-94, отдел культуры и быта Д1-43-09, отдел информации Д1-34-05, стенографистки Д1-30-71, зав. издательством Д1-29-50, отдел об'явлений Д1-06-47.

НС26555. Газетно-журнальная типография издательства «Уральский рабочий», Свердловск, ул. Ленина, 47. Заказ № 3916.