XXVIII ГОД ИЗДАНИЯ
№ 237 (9047)
ЦЕНА НОМЕРА 20 КОП.
Газета выходит ежедневно кроме понедельника

Пролетарии всех стран, соединяйтесь!

УРАЛЬСКИЙ РАБОЧИЙ

ОРГАН СВЕРДЛОВСКОГО ОБЛАСТНОГО И ГОРОДСКОГО КОМИТЕТОВ ВКП(б), СВЕРДЛОВСКОГО ОБЛАСТНОГО И ГОРОДСКОГО СОВЕТОВ ДЕПУТАТОВ ТРУДЯЩИХСЯ.

СУББОТА 6 ОКТЯБРЯ 1945 г.

Указ Президиума Верховного Совета СССР

О ПРОВЕДЕНИИ ВЫБОРОВ В ВЕРХОВНЫЙ СОВЕТ СССР

В связи с окончанием войны и истечением полномочий Верховного Совета СССР первого созыва, на основании статьи 72 «Положения о выборах в Верховный Совет СССР», устанавливающей, что день выборов в Верховный Совет СССР об'является не позднее, чем за два месяца до срока выборов, и что выборы производятся в нерабочий день, Президиум Верховного Совета Союза Советских Социалистических Республик **постановляет:**

Назначить выборы в Верховный Совет СССР на воскресенье 10 февраля 1946 года.

Председатель Президиума Верховного Совета СССР М. КАЛИНИН.
Секретарь Президиума Верховного Совета СССР А. ГОРКИН.

Москва, Кремль. 5 октября 1945 г.

Уралмашевцы поднимают знамя предоктябрьского соревнования

Приближается великий праздник — 28 годовщина Великой Октябрьской социалистической революции. У советского народа стало традицией встречать этот праздник новыми производственными победами, дарить к этому дню матери-Родине крупные трудовые подарки. Этой традиции советский народ твердо придерживался и в дни войны, когда на полях сражений решался вопрос о жизни и смерти Советского государства.

Ныне мы встречаем светлый праздник в дни мира. Война победно завершена. Враг на Западе и на Востоке поставлен на колени и капитулировал. Наступил новый период — период мирного строительства. Наша страна приступила к разработке четвертой сталинской пятилетки. Социалистическое Отечество ставит перед собой задачу—в течение пяти лет не только полностью восстановить хозяйство пострадавших от врага районов, залечить тяжелые раны, нанесенные войной, но и значительно превзойти довоенный уровень развития народного хозяйства СССР.

В этой новой обстановке, когда радость победы волнует сердца советских патриотов, когда сознание величия задач мирного строительства заставляет работать с еще большим напряжением, — коллектив трижды орденоносного Уралмашзавода выступает инициатором традиционного предоктябрьского соревнования и зовет всех трудящихся нашей области последовать его примеру.

Нет сомнения, что призыв уралмашевцев будет подхвачен и социалистическое соревнование в честь великого праздника поднимет могучую волну инициативы трудящихся масс как города, так и деревни. Уральцы, пронесшие через все годы войны, как знамя, свою клятву вождю и учителю товарищу Сталину, сейчас, в дни мира, поднимут это знамя еще выше и вновь прославят свой родной край.

Советское государство вышло из тяжелой, изнурительной войны еще более окрепшим и могучим. Это дает нам возможность брать на себя и с успехом разрешать самые сложные задачи. Уралмашевцы учитывают эти особенности и берут весьма смелые и далеко не легкие обязательства. Они обещают добиться крупных успехов на производстве, серьезно улучшить материально-бытовые условия рабочих, инженеров, техников и служащих завода, оказать действенную помощь подшефному району в электрификации колхозов и выполнении первой колхозной заповеди, по-настоящему организовать культурно-массовую и физкультурную работу на заводе.

Обязательства уралмашевцев — нелегкие обязательства, но по плечу коллективу и нет сомнения, что они будут выполнены с честью. За время войны Уралмашзавод больше чем в 8 раз увеличил выпуск продукции, в 6 раз повысил производительность труда и только за 1944 год дал государству 37 миллионов рублей прибыли. Используя опыт военных лет, поддерживая и развивая творческую инициативу масс в мирных условиях, Уралмаш может и должен показать новые чудеса роста.

Социалистическое соревнование стало основным методом строительства в нашей стране. Оно играло решающую роль в годы войны, оно еще ярче должно разгореться сейчас, когда над страной взошло солнце Победы, когда советский народ кладет новые кирпичи в величественное здание социализма.

Соревнование, развернувшееся в первые дни после Победы, показало, что советский народ имеет много резервов и возможностей для нового, бурного движения вперед. Но тот период был связан с переходом на продукцию мирного времени. Требовалось определенное время для организационной перестройки, разработки новых технологических процессов и т. д. Сейчас этот период в значительной части позади. Заводы определили свой профиль и начали освоение новых видов продукции. Уралмашевцы обязуются освоить производство тяжелых буровых машин для нефтяной промышленности и уже к празднику выпустят первые опытные образцы, а к концу года завершат подготовку завода к производству индивидуального машиностроения. Социалистическое соревнование поможет заводу сократить сроки освоения новой продукции.

Предоктябрьское социалистическое соревнование, провозглашенное Уралмашзаводом, наполнит период, оставшийся до праздника, пафосом освоения новых производств, пафосом освоения новой продукции. Надо лишь добиться, чтобы обязательства, взятые в предоктябрьском соревновании, были поняты и осмыслены каждым рабочим, инженером и техником, чтобы эти обязательства пробудили новую творческую инициативу масс.

Задача партийных, профсоюзных и комсомольских организаций, хозяйственников заключается сейчас в том, чтобы вскрыть вновь возникшие возможности дополнительного увеличения продукции, улучшения ее качества и снижения себестоимости и по примеру Уралмашзавода приступить сейчас же к повсеместному массовому пересмотру и повышению обязательств в соревновании в честь Победы. Святой долг каждого рабочего, инженера, техника взять на себя такие обязательства, чтобы они отражали нашу волю и стремление дать стране побольше промышленной продукции, подготовить Родине такой подарок, чтобы он был достоин великого праздника.

Призыв уралмашевцев, несомненно, вызовет отклик по всей области. Металлурги, угольщики, горняки, машиностроители, энергетики, лесорубы, обувщики, пищевики, колхозники — любой отряд трудящихся Сталинского Урала сможет записать в свои договоры новые повышенные обязательства, найдет ресурсы для дальнейшего увеличения выпуска продукции, для досрочного выполнения плана хлебозаготовок.

Обращение уралмашевцев отличается своей конкретностью и деловитостью. Можно пожелать всем коллективам, чтобы они, вступая в предоктябрьское соревнование, с такой же деловитостью и тщательностью подошли к составлению своих обязательств. Любители парадности и шумихи могут, конечно, попытаться сейчас «провернуть в два счета» новую «кампанию». Это будет вредный подход к делу. Обязательства должны быть конкретными, строго взвешанными, они должны в полной мере выражать волю и стремление всего коллектива.

Обращение Уралмашзавода бесспорно привлечет к себе внимание всех партийных и профсоюзных организаций и станет исходным пунктом большого под'ема массово-политической работы, как в городе, так и в деревне.

Один месяц остался до светлого дня —праздника 28 годовщины Великой Октябрьской социалистической революции. Пусть этот месяц пройдет под знаком новых побед социалистического соревнования, под знаком лучшего выполнения клятвы уральцев товарищу Сталину.

Включайтесь в предоктябрьское социалистическое соревнование

ОБРАЩЕНИЕ КО ВСЕМ ТРУДЯЩИМСЯ ГОРОДА СВЕРДЛОВСКА И СВЕРДЛОВСКОЙ ОБЛАСТИ КОЛЛЕКТИВА УРАЛЬСКОГО ОРДЕНА ЛЕНИНА, ОРДЕНА КРАСНОГО ЗНАМЕНИ И ОРДЕНА ТРУДОВОГО КРАСНОГО ЗНАМЕНИ ЗАВОДА ТЯЖЕЛОГО МАШИНОСТРОЕНИЯ ИМ. СЕРГО ОРДЖОНИКИДЗЕ

Дорогие товарищи!

Великая Отечественная война, которую вел советский народ под руководством гениального полководца товарища Сталина, победоносно завершена. Наступили дни мирного труда, дни мирного строительства.

В победе над врагом неоценимую услугу Красной Армии оказали труженики тыла. Наши фабрики и заводы, наш железнодорожный транспорт, наши совхозы и колхозы бесперебойно снабжали фронт всем необходимым. Урал превратился в могучий арсенал грозного для врага оружия. Уральцы, верные своей клятве вождю, день и ночь непрерывным потоком слали на фронт танки, самолеты, пушки, минометы.

Наша советская техника одержала верх над немецкой.

Уралмаш за годы войны превратился в мощный завод военной промышленности с налаженным серийным производством самоходной артиллерии и корпусов для средних и тяжелых танков. Самоходы, созданные руками наших конструкторов и рабочих, прошли победоносный путь от Волги до Одера, они штурмовали последнее логово фашистского зверя—Берлин, они громили японских самураев в Маньчжурии. За время войны мы больше, чем в восемь раз, увеличили выпуск продукции, в шесть раз повысили производительность труда. Только за 1944 год мы дали государству 37 миллионов рублей прибыли.

Теперь война позади. Социалистическое Отечество поставило перед собой величайшую задачу—в течение пяти лет не только полностью восстановить хозяйство пострадавших от врага районов, залечить тяжелые раны войны, но и значительно превзойти довоенный уровень развития народного хозяйства СССР. Это потребует от нас нового напряжения сил, дальнейшего повышения производительности труда, увеличения выпуска продукции и снижения себестоимости ее.

Коллектив нашего завода, используя опыт военных лет, уже начал переход на продукцию мирного времени. Мы осваиваем сейчас новый вид послевоенной продукции—буровые станки для нефтяной промышленности, приводим в порядок наше оборудование и рабочие места, готовим кадры высококвалифицированных рабочих.

Приближается XXVIII годовщина Великой Октябрьской социалистической революции.

Советский народ готовится встретить свой большой праздник новыми трудовыми успехами, новыми производственными подарками Родине-матери. Коллектив нашего завода включается в традиционное предоктябрьское соревнование и берет на себя следующие обязательства:

1. Досрочно выполнить годовой производственный план.

2. Освоить производство тяжелых буровых машин для нефтяной промышленности, выпустив к XXVIII годовщине Октября первые опытные образцы.

3. В течение четвертого квартала 1945 года произвести подготовку завода к производству индивидуального машиностроения.

4. Дать за двенадцать месяцев 1945 года накоплений в размере 65 миллионов рублей.

5. Сэкономить в четвертом квартале против удельных норм расхода: условного топлива 1500 тонн и электроэнергии 0,5 миллиона киловаттчасов.

6. Внедрить в производство в четвертом квартале рационализаторских предложений на сумму условной годовой экономии 3 миллиона рублей.

7. Через курсовую сеть завода обучить в четвертом квартале 300 новых рабочих и не менее 1800 рабочих охватить занятиями по повышению квалификации.

8. В целях улучшения материально-бытовых условий рабочих, инженерно-технических работников и служащих завода:

а) ввести в четвертом квартале в эксплоатацию 3,5 тысячи квадратных метров новой жилой площади;

б) выпустить в четвертом квартале изделий ширпотреба на 2 миллиона рублей;

в) для семей фронтовиков и инвалидов Отечественной войны вывезти в четвертом квартале 3 тысячи кубометров дров и отремонтировать к 1 ноября 300 комнат;

г) выполнить план четвертого квартала по капитальному ремонту жилого фонда к 1 декабря, за один месяц до срока, установленного Наркомтанкопромом, закончить подготовку к зиме общежитий к 15 октября и всего жилого фонда—к 1 ноября;

д) закончить вывозку картофеля и овощей из подсобных хозяйств УРС'а в заводские овощехранилища и произвести закладку овощей к 15 октября, обеспечив их доброкачественное хранение, выловить рыбы в четвертом квартале 150 тонн.

9. Закончить работы по электрификации подшефного Манчажского района. Сделать Манчажский район районом сплошной электрификации, дать свет во все школы, больницы, избы-читальни, ясли, дома колхозников к 7 ноября 1945 года—XXVIII годовщине Великой Октябрьской социалистической революции.

10. Помочь колхозам в выполнении ими своей первой заповеди—сдачи зерна государству, вывезти транспортом завода из колхозов подшефного Манчажского района на государственные склады 500 тонн зерна.

11. Подготовить образцово к зимнему спортивному сезону стадион, каток, лыжную базу. Привлечь к регулярным занятиям в секциях конькобежной, хоккейной, лыжной, гимнастической и борьбы не менее 2000 человек из числа молодежи.

12. Поднять культурно-массовую работу на заводе: укрепить работу красных уголков, создать в четвертом квартале 4 новых красных уголка. Приготовить заводской клуб к зиме, закончив его ремонт в октябре. Всемерно развивать художественную самодеятельность, вовлекая в нее широчайшие круги рабочих и служащих завода и членов их семей. Расширить круг лекций в цехах и общежитиях завода, улучшить работу библиотеки и внешкольную работу среди детей.

Мы призываем всех работников промышленности и транспорта Свердловской области в честь XXVIII годовщины Великой Октябрьской социалистической революции начать мощное социалистическое соревнование за лучшее выполнение клятвы уральцев товарищу Сталину, за досрочное выполнение годовых планов, за дальнейшее увеличение выпуска продукции и повышение производительности труда, за дальнейшее улучшение материально-бытового положения рабочих и служащих, за боевую подготовку к выполнению плана первого послевоенного пятилетия.

Пусть цветет и крепнет наша любимая Родина!

Пусть живет и здравствует гениальный преобразователь нашей страны, мудрый вождь и учитель товарищ Сталин!

Под руководством Великого Сталина—вперед к новым трудовым победам!

По поручению коллектива трижды орденоносного Уралмашзавода:

Директор завода Герой Социалистического Труда Б. МУЗРУКОВ.
Парторг ЦК ВКП(б) на заводе М. МЕДВЕДЕВ.
Председатель завкома профсоюза С. ЛЮБИМОВ.
Комсорг ЦК ВЛКСМ на заводе Г. КОРШУНОВ.

ОБЛАСТНАЯ ДОСКА ПОЧЕТА ПЕРЕДОВИКОВ ХЛЕБОСДАЧИ

За аккуратное выполнение своих обязательств во Всесоюзном социалистическом соревновании, за досрочное завершение годового плана хлебосдачи заносятся на Доску почета:

Колхоз «Новая деревня», Верхотурского района (председатель тов. Вепрев).

Колхоз «Красный пахарь», Арамильского района (председатель тов Русалин).

Колхоз «Красный колос», Арамильского района (председатель тов. Черепанов).

Колхоз «Дружные ребята», Пышминского района (председатель тов. Пономарев)

Колхоз имени XVII партийного с'езда, Алапаевского района (председатель тов. Малетин).

Колхоз «Заря», Тугулымского района (председатель тов. Королев).

Колхоз «Коминтерн», Ирбитского района (председатель тов. Родионова).

Колхоз «Путь Ленина», Туринского района (председатель тов. Замараев).

Колхоз «Красный пахарь», Туринского района (председатель тов. Рысев).

Колхоз «Правда», Режевского района (председатель тов. Киселев).

ОБЯЗАТЕЛЬСТВО

КОЛХОЗОВ ШАЛИНСКОГО РАЙОНА О ВЫПОЛНЕНИИ ГОДОВОГО ПЛАНА ХЛЕБОЗАГОТОВОК К 20 ОКТЯБРЯ 1945 ГОДА

Вместе со всеми уральцами колхозники и колхозницы нашей области поклялись великому Сталину работать, не жалея сил, и крепить мощь нашей Отчизны. Выполняя клятву вождю, колхозники вырастили богатый урожай, по-боевому убирали его.

Передовые колхозы нашего района уже закончили выполнение годового плана хлебозаготовок. Посоветовавшись, мы решили, что все колхозы района имеют возможность выполнить годовой план хлебосдачи на много раньше срока, указанного нами в обязательстве по Всесоюзному социалистическому соревнованию.

Мы обязуемся:

К 20 октября закончить выполнение годового плана хлебозаготовок.

Мы приложим все силы к тому, чтобы в нашем районе не было ни одного отстающего колхоза, чтобы все артели завоевали право доложить нашему родному отцу и учителю товарищу Сталину, что уральцы, верные своей клятве, работают самоотверженно во имя дальнейшего укрепления военной и хозяйственной мощи нашей могучей и любимой Родины.

Секретарь райкома ВКП(б) СМЕТАНИН
Председатель исполкома райсовета ШЕШЕНИН
Председатели колхозов: имени Кирова МОРОЗОВ, «Смена» ПОНОМАРЕВА, «Победа» ГЕРАСИМОВА, имени Буденного МУРАВИН, «Новая роща» ГОРДЕЕВ, «Уральский пахарь» САРАФАНОВ и другие.

ОБЯЗАТЕЛЬСТВО

КОЛХОЗНИКОВ, КОЛХОЗНИЦ И РАБОТНИКОВ МТС БОГДАНОВИЧСКОГО РАЙОНА О ВЫПОЛНЕНИИ ГОДОВОГО ПЛАНА ХЛЕБОЗАГОТОВОК И КАРТОФЕЛЕПОСТАВОК К 20 ОКТЯБРЯ 1945 ГОДА.

Под руководством гениального вождя Генералиссимуса Советского Союза товарища Сталина наш народ одержал всемирно-историческую победу над фашистской Германией и японскими милитаристами. Теперь, когда страна наша вступила в период мирного развития, мы проникнуты единым желанием работать еще напряженнее, чтобы еще более укрепить военно-экономическую мощь социалистического государства.

Вступая в предоктябрьское социалистическое соревнование, мы берем на себя следующие обязательства:

1. Выполнить годовой план хлебозаготовок к 20 октября.

2. Завершить к 10 октября уборку картофеля и выполнить годовой план картофелепоставок к 20 октября 1945 года.

Колхозники, колхозницы и работники МТС нашего района развернут могучее социалистическое соревнование за успешное выполнение своего обязательства и дадут стране больше хлеба и сельскохозяйственных продуктов, необходимых для осуществления нового пятилетнего плана развития хозяйства.

Секретарь райкома ВКП(б) ЧЕПЕЛЕВИЧ
Председатель исполкома райсовета АНТИПИН
Директора МТС: Белейской ВЯТКИН, Богдановичской ТИТОВ и Москвинской КОНСТАНТИНОВ.
Председатели колхозов: «Свой труд» ЕРЕМЕЕВ, «Уральский рабочий» ПЕРМИКИН, «Красный Урал» БЫКОВ, «Новая жизнь» КОНТЕЕВ, «Красный Куртугуз» КАРЕЛИН, «Красная волна» ЖИГАЛОВ, «Зауралец» САВЕЛЬКОВ.

По родной стране

(Телеграммы ТАСС и материалы областных газет)

УЧИЛИЩЕ, ВОСПИТАВШЕЕ 77 ГЕРОЕВ СОВЕТСКОГО СОЮЗА

Чугуевское авиационное училище Харьковской области отмечает семилетие своего существования. Только в годы Великой Отечественной войны училище выпустило несколько сот летчиков. 77 питомцам училища присвоено звание Героя Советского Союза. Во главе этих замечательных советских ассов—трижды Герой Советского Союза Иван Кожедуб; дважды Герои Советского Союза Владимир Лавриненков, Андрей Боровых и Александр Клубов. Имена прославленных сталинских соколов занесены в «Золотую книгу» училища.

В училище организована специальная выставка, отражающая подготовку летчиков. На эту выставку передается самолет, на котором совершил свой первый боевой вылет Иван Кожедуб.

На Днепрострой возвращается вывезенное немцами оборудование Днепрогэса

Немецко-фашистские грабители вывезли с Днепрогэса различного оборудования на сотни тысяч рублей и разрушили производственные помещения.

Сейчас в различных районах Германии обнаружена часть оборудования Днепрогэса и других электростанций Украины. Найдены генераторы, аппаратура главного щита управления, возбудители агрегатов и другое оборудование и документация станции.

Свыше 300 вагонов найденного оборудования уже возвращается на Днепрострой, где широким фронтом развернулись восстановительные работы.

СЕВООБОРОТЫ В КОЛХОЗАХ

В Наркомземе СССР подведены предварительные итоги восстановления и введения севооборотов в колхозах. В текущем году эта работа приняла наиболее широкий размах.

Значительных успехов в восстановлении севооборотов добились колхозы Украины, Молдавии, Крыма, Воронежской и Курской областей, где задание перевыполнено на 20 с лишним процентов. В центральных и северных областях РСФСР план введения севооборотов перекрыли колхозы Брянской, Калининской, Ярославской, Челябинской, Курской, Ленинградской и некоторых других областей. Заканчивают введение севооборотов Великолукская и Ивановская области.

Библиотека имени Салтыкова-Щедрина возвращается в Ленинград

В Ленинград начали прибывать фонды публичной библиотеки имени Салтыкова-Щедрина, эвакуированные в 1941 году в город Меликес.

Поступили первые 650 ящиков, содержащих уникальные рукописные материалы, часть книжного фонда «Росскика», инкунабулы, редчайшие издания XVIII века, эстампы. Доставлены часть знаменитой библиотеки Вольтера, рукописи Жуковского, редкие комплекты газет. В ближайшее время прибудут еще 15 вагонов с фондами библиотеки.

Изделия ширпотреба из небьющегося стекла

На заводе им. Дзержинского, Горьковской области, при наличии большого количества дешевого сырья — отходов производства, здесь освоили выпуск двадцати наименований изделий ширпотреба из небьющегося стекла. Заводские мастерские вырабатывают ручки, чернильницы, бусы, пуговицы, мундштуки, расчески и др. Совершенствуя технологию производства, в цехах ввели применение штамповки для выработки изящных изделий—пудреницы, шкатулки. Осваивается стеклодувный процесс для изготовления мыльниц, портсигаров и других об'емных предметов из небьющегося стекла.

За четыре послевоенных месяца завод уже выпустил изделий ширпотреба на 15 миллионов рублей.

Первая электрокара

На заводе, где главным технологом тов. Башмаков, изготовлена первая опытная электрокара, показавшая на испытании хорошие результаты.

Электрокара предназначена для перевозки грузов весом до 2 тонн. Скорость ее достигает 12 километров в час, она приводится в движение мотором, получающим энергию от аккумуляторов.

После повторных испытаний электрокара будет пущена в серийное производство.

Витаминизированный хлеб

Ярославский хлебозавод приступил к массовому выпуску хлеба и хлебных изделий, обогащенных витаминами B1, PP. Выпуск витаминизированного хлеба организуется также в Ростове и Рыбинске.

Витамин B1 (анекрин), регулирующий деятельность нервной системы, способствует усвоению организмом углеводов, необходим при тяжелом труде и умственной работе. Витамин PP принимает участие в деятельности органов пищеварения, нервной системы и способствует нормальному обмену веществ.

«Ломоносовские чтения» для учащихся ремесленных училищ и школ ФЗО

Главное Управление Трудовых Резервов при СНК СССР совместно с ЦК ВЛКСМ и Академией наук СССР проводит «ломоносовские чтения» для учащихся ремесленных, железнодорожных училищ и школ ФЗО. Лекции о жизни и деятельности Ломоносова, о его выдающихся научных открытиях устраиваются в лекционном зале Политехнического музея. Учащиеся уже прослушали лекции профессора Кузнецова, академиков Шевякова и Тарле. В дальнейшем выступят член-корреспондент Академии наук Шателен, академики Образцов, Введенский, Арбузов и др.

В несколько строк

◇ **Дом отдыха матери и ребенка** открыт в Ленинграде во вновь отремонтированном помещении на Каменном острове. Молодые матери будут получать здесь навыки правильного ухода за ребенком.

◇ **Монографию «История средней школы Казахстана»**, по материалам центрального и областных архивов, заканчивает кандидат педагогических наук П. П. Полянский. В монографии широко отображается развитие советской школы в республике.

◇ **2.389 колхозных счетоводов** подготовил Архангельский учебный комбинат в прошлом году, завоевав первенство во Всесоюзном соревновании. В текущем году комбинат уже подготовил 1544 счетных работника при плане подготовки в 1750.

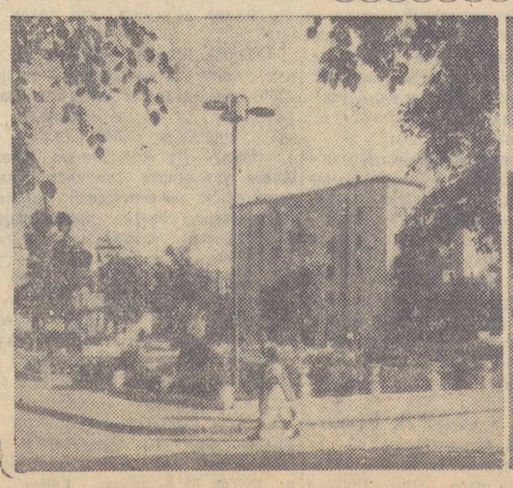

ДНЕПРОСТРОЙ. Одна из улиц 6-го поселка.

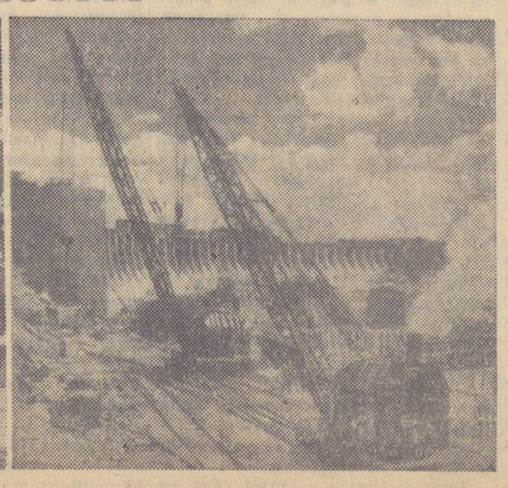

НА ДНЕПРОСТРОЕ. Строительство плотины.

(Фотохроника ТАСС).

Картофель и овощи—промышленным центрам

К 15 ОКТЯБРЯ ЗАКОНЧИТЬ ВЫВОЗКУ

Заготовки и отгрузка картофеля и овощей в большинстве районов развертываются недопустимо медленно. Многие партийные, советские руководители, директора предприятий проявляют явную беззаботность в этом важнейшем вопросе и не принимают энергичных мер к тому, чтобы обеспечить трудящихся овощами и картофелем.

Халатно относятся к заготовкам организации такого крупнейшего промышленного центра, как Нижний Тагил (председатель исполкома горсовета тов. Непомнящий), которые до сих пор сумели завезти всего 111 тонн картофеля и 623 тонны овощей. А требуется завезти, считая и продукцию собственных хозяйств, свыше 29 тысяч тонн!

Еще хуже положение в северной группе городов. В Североуральск завезено всего 132 тонны овощей и ни одного килограмма картофеля. В Краснотурьинск, Красноуральск, Новую Ляпу не прибыло ни одного вагона картофеля и овощей.

Некоторые предприятия формально подошли к оказанию помощи колхозам: Так, например, ОРС'ы заводов Верхней Салды должны завезти в город 1.074 тонны картофеля и овощей, а направили в район заготовок лишь одну автомашину и 30 рабочих.

В ближайшее время ожидается резкое понижение температуры и снегопады. Дорог каждый час. Требуется крепко усилить темпы заготовок и завоза картофеля в промышленные центры. Областной комитет партии обязал горкомы и райкомы ВКП(б), директоров и парторгов ЦК ВКП(б) предприятий мобилизовать все силы **с тем, чтобы к 15 октября полностью вывезти весь картофель и овощи и не позднее 20 октября заложить их на зимнее хранение.**

Необходимо на каждом предприятии, в каждой организации немедля наметить конкретные меры, направить в районы заготовок дополнительно рабочую силу и транспорт. Партийные организации обязаны послать в районы энергичных работников, способных обеспечить выполнение плана заготовок в установленные сроки.

Большая ответственность ложится на железнодорожников. Их прямой долг так организовать подачу вагонов, погрузку, продвижение, чтобы картофель и овощи без промедления отправлялись потребителям. Особенно важно, быстрее отгружать овощи в северные районы области, а также Свердловску и Н.-Тагилу.

Учиться у передовиков как выполнять обязательства перед Родиной

ВЫПОЛНЕН ГОДОВОЙ ПЛАН

Невьянская машинно-тракторная станция выполнила годовой план тракторных работ и комбайновый убран. Комбайнами убрано 2.800 гектаров при плане 2.700.

Первою вместе в социалистическом соревновании комбайнеров заняла тов. Датлов, убравший 300 гектаров и выполнивший сезонную норму на 165 процентов. Комбайнер Новов дал 112 процентов задания.

В. РЫБИН.

* * *

ПЕРВОУРАЛЬСК, 5 октября (по телефону). Нетобольские хозяйства предприятий города закончили выполнение годового плана хлебосдачи.

ХЛЕБ—СВЕРХ ПЛАНА

ШАЛЯ, 5 октября (по телефону). Передовые колхозы, закончив выполнение годового плана хлебозаготовок, решили сдать хлеб государству сверх плана. Колхозы имени Ворошилова, «Новая деревня», «Новая роща», «Колхозная победа» и имени Буденного сдали уже сверх плана по 300 пудов зерна. Колхоз «Заря», Ильинского сельсовета, вывез на заготовительные пункты сверх плана 180 пудов. От него не отстал и колхоз «Интернационал». Он сдал сверх плана столько же хлеба.

ГРАМОТА

Колхозу имени Свердлова
Исполком Свердловского областного Совета Депутатов Трудящихся и обком ВКП(б)
настоящим поручается
за досрочное выполнение государственного плана хлебозаготовок, за высокий темп хлебосдачи, за выполнение плана хлебопоставок и в ознаменование 27-й годовщины Великой Октябрьской социалистической революции
Председатель Исполкома Свердловского областного Совета Депутатов Трудящихся
Секретарь обкома ВКП(б)

Колхозу имени Свердлова вручена почетная грамота

Призыв уралмашевцев в действии

Промышленные предприятия области помогают колхозам вывозить хлеб на государственные склады

Строительная организация, где начальником тов. Фоменко, в ответ на призыв уралмашевцев обязалась помочь в вывозке зерна колхозам Бисерского района. Напрасными были тревоги автомашин в течение четырех дней вывозил 77 тонн зерна. Перерыво стрел организовала дядя рубщик, колхозника Буженного сдали уже сверх плана по 300 пудов зерна. Колхоз «Заря», Ильинского сельсовета, вывез на заготовительные пункты сверх плана 180 пудов. От него не отстал и колхоз «Интернационал». Он сдал сверх плана столько же хлеба.

ПЕРЕДОВИКИ

ПОСЕЛОК НЕВЬЯНСКИЙ. Колхоз имени Сталина пользуется заслуженной славой. Первым в районе он закончил выполнение годового плана хлебозаготовок, первым убрал он и весь урожай.

Успех дела решили патриоты, такие, как Парасковья Зуева, Евгения Петелина. Которые сердцем вышли по четыре, пятаки, как машинист жатки Иван Томилов, убравший своей машиной 60 гектаров.

Но особо отличился комсомолец Иван Александрович Иванов. В нынешнем году была своевременно произведена сушка зерна. Полтора месяца работал на молотилке Иван Александрович. Он дал пшеки и ночевал. Ежедневно перевыполнял задание по подготовке зерна. Не было случая, чтобы по вине тов. Иванова был сорван график выдоки хлеба. Тт. Жанов и Комелева достигали уже на государственные склады 1.800 пудов зерна.

ШКОЛЬНИКИ ПОМОГАЮТ КОЛХОЗУ

ГОРОВКА. Когда наступила пора копки картофеля, учителя и учащиеся Клевакинской неполной средней школы вывели на помощь колхозу. Каждый день после уроков ученики под руководством учителей тт. Клевакиной, Теритиной, Вагановой, Комиарной и поспурта тов. Бурсуновым выходят на поле. Учащиеся колхоза отвел участок, установил сроки уборки, определил, сколько оно должны убрать с гектара.

За короткий срок ребята убрали 20 соток картофеля. Колхоз выдал школе 2 тонны на горячие завтраки.

ИНИЦИАТИВА МОЛОДЫХ ПАТРИОТОВ

ЗЛЫНЬ. 5 октября (по телефону). В колхозе «Экономия», Пелевинского сельского совета, создалось напряженное положение с тягом. Хлеба накопилось на току много, а вывозить не на чем. Тогда молодые патриоты Жванов и Комелева из жвани согласие выходить хлеб на быках.

От колхоза по заготовительного пункта 5 километров. Возчики ежедневно вывозили 8 тонн хлеба. Вскоре ежедневно вывозили 8 тонн хлеба. Вскоре ежедневно вывозили 8 тонн хлеба. Вчера в районе от колхоза «Интернационал» в ознаменование 27-й годовщины Великой Октябрьской социалистической революции на 10 тонн хлеба.

Е. КРУГЛОВ.

НЕ ПОДНИМАЮТ ЗЯБЬ

Далеко не все руководители колхозов Ачитского района, уделяют достаточное внимание подъему зяби. В артели имени Буденного давно уже можно бы начать вспашку зяби. Но безработный председатель тов. Перевозов ленивый на эту работу не выезжает, хотя далеко не все они заняты на уборочных работах и на вывозке хлеба государству.

— Ничего, успеем,—говорит тов. Петухов.—Машинно-тракторная станция поможет...

Зябь—это борьба за будущий урожай. Не помнить о зябе—значит забыть о завтрашнем дне.

А. СИМОНОВ.

По кутузовским местам

Машина быстро приближается к городу. Мелькает надпись на указателе: «Бунцлау». Вот он, небольшой силезский город. Вот бы мести, которые веками будут дорогу каждому русскому человеку!

«До сих пор довел князь Кутузов Смоленский мобедоносные Российские войска. Но здесь положила смерть прежнем своим дням его. Он спас Отечество свое, он открыл путь к избавлению народов.

Да будет благословенна память героя. Эта слова вычеканены на памятнике фельдмаршалу. Перед ними во всем величии встает образ мужественного героя, мудрого военачальника. Ордена его имени сверкают на знаменах многих частей Красной Армии, в том числе на знамени той части, в которой служит автор этих строк. Десять ее офицеров носят на своей груди ордены Кутузова. Часть прошла большой боевой путь от Сталинграда до Берлина. Уперши ярости атаки фашистских полчищ на берегах Волги, часть получила высокую награду—орден Красного Знамени. Форсировав последнюю водную преграду на пути в центр Германии—реку Одер в, прорвав линию обороны немцев, часть проскакала орденом Ленина Краснознаменная орена. Суворова II-ская часть получила благодарность в приказе Сталина и четвертую почетную награду—орден Кутузова. Наше боевое знамя было пронесено в Москве мимо Сталина на параде Победы. 16 сентября это знамя развернуто впервые мимо могилы Кутузова, где состоялся парад войск по случаю 200-летия со дня рождения М. И. Кутузова.

У ОБЕЛИСКА

При в'езде в город и на каждом перекрестке улиц висят указатели: «Кутузовштрассе», «К памятнику Кутузову», «К дому-музею М. И. Кутузова».

Остаются позади первые кварталы, посещие следы великих битв. Разваливаются стены домов, ограды стены, на окна окна, забитые досками грузы кирпича... И вот тишь, почти безлюдная улочка. Удивительно: она не тронута войной. Руки человека как будто не посмели коснуться бессмертной славы полководца. Огонь и смертоносный металл, разрушив все вокруг, оставили в неприкосновенности этот священный уголок.

В стороне от мостовой, возле старинной высокой стены, на гранитном пьедестале с чугунным львом поднимается потемневший от времени четырехгранный обелиск. Соседний часовой неподвижно стоит в почетном карауле возле своего поста.

С трудом можно разобрать слова на одной из сторон: «памятник»

«Генерал-фельдмаршал князь Мирыч Ларинский, кавалер орденов святого Андрея Первозванного, святого Александра Невского, святого великомученика и победоносца Георгия...»

В этой надписи—от самого героя можно прочесть перечисленности между прочим: «Кроме многих и великих почетных и в ознаменование светлой памяти фельдмаршала. Текст этого приказа мы знаем наизусть. В центре—полное глубокого уважения и горячей любви к великому герою которой записи в «Книге впечатлений», многочисленные венки, возложенные на его могилу советскими воинами.

Здоровье фельдмаршала все ухудшалось и 28 апреля 1813 г. он скончался. Сейчас в этом небольшом здании—«Домсуппей М. И. Кутузова». Он торжественно открыт 28 апреля 1945 года, в 132-ю годовщину со дня смерти полководца. Т. е. вскоре после того, как войска 1-го Украинского фронта овладели городом Бунцлау.

Шесть дней прошло в огне, но наши воины отстояли его. Вот как это было. В 3 часа утра 12 февраля т. г. наши войска ворвались в Бунцлау. Группа офицеров, знающих о том, что здесь хранится, бросились в ближайшие к нему дом. Еще не кончились бои, на улицах бушевало пламя пожаров, когда подполковник Репин на стене увидел доску с надписью:

«В этом доме умер князь Михаил Кутузов 28 апреля 1813 г.»

Были поданы на ночи все, кто мог помочь отстоять исторический дом от огня. Работники комендатуры, советские граждане, освобожденные от фашистского неволи, все вещевые носили воду. Дом был в запущенном состоянии. Фашист, уходя, разбросал по комнатам ящики, истах ничего не наложило в нельком подполковник. На первом этаже помещались лавка, на втором жили частные лица.

Вскоре в окрестностях города были найдены могилы, где похоронено сердце Кутузова, памятник русскому гусару с отлитыми на нем словами «Сердце Отечественной войны 1812 года.

С огромной любовью наши воины взялись за приведение в порядок исторических мест. После ливня, что в лесах были найдены газеты, книги, журналы того времени. По старинным описаниям, рисункам и гравюрам восстановили домик и в нем создали музей.

С утра до вечера сюда приходят посетители—и простые и высокие воины, граждане. Имеет, чем за 5 месяцев дом посетило свыше 150 тысяч человек.

Сейчас в среднем в музеи в среднем 33 процента. Перевыполнена значительно программа третьего квартала. Программа четвертого квартала выполнена с превышением на 12,5 процента.

БЛАГОУСТРОЙСТВО КУЙБЫШЕВСКОГО РАЙОНА

Два года назад на участке строительства, где начальником тов. Анисимов, после стройки высокие сосны. Вместо прочных зданий здесь были уютные гнездышки для пешеходов. Теперь для рабочих выстроен новый поселок на Краснофлотской улице выстроено три двухэтажных деревянных дома и три одноэтажных двухэтажных домов. Внутри участка стояла благоустроенной, имеет проезжую шоссейную дорогу, асфальтированные тротуары, с фонарями, цветниками. Озеленение, которое будет произведено в будущем году, украсит новое жилище рабочих.

В одном из новых зданий разместился исполком Куйбышевского райсовета. От исполкомов работает 3 детских сада, пятимесячного трата проложен асфальтовый тротуар протяженем в два километра, посажены прекрасные дубы и липы.

Сейчас ход руководством проработ строительства тов. Колотинского закладываются фундаменты для следующей очереди домов. Будут сооружены двухэтажные и трехэтажные домоуборные на 12 и 24 квартиры.

Лучше рабочие-каменщики тт. Бодаев, Тубаев, штукатуры Кренницкий, Казанцев, плотники Яхимов, Сахаов и другие соревнуются между собой; ежедневно они выполняют производственные задания на 200—250 процентов.

Г. ЧЕРНОВ.

ПОСУДА С ХОХЛОМСКОЙ РОСПИСЬЮ

АЧИТ (по телефону). Изделия художников-тружеников пользуются большим спросом. Артель «Трудовик» ручная вернеть их опыт. Сейчас здесь делают мужскую посуду, расписанную по методу хохломских мастеров. Изготовлены первые 5 чашек, ложки.

ЗДЕСЬ ПОХОРОНЕНО СЕРДЦЕ

В двух километрах от Бунцлау, возле деревни Тилгендорф, находится еще один, поменьше, памятник фельдмаршалу. Это могила ему, похоронено сердце Кутузова, памятник русскому гусару с отлитыми словами «Сердце Отечественной войны 1812 года.

Сюда ежедневно приходят посетители—и простые воины, граждане. Имеет, чем за 5 месяцев дом посетило свыше 150 тысяч человек.

Сейчас в среднем в музеи в среднем 33 процента. Перевыполнена значительно программа третьего квартала. Программа четвертого квартала выполнена с превышением на 12,5 процента.

ПОСТОРОННИЕ НАБЛЮДАТЕЛИ

Вечером председатель колхоза имени Ленина, Режевского района, И. Фирсов собрал бригадиров.

— Товарищи, — рассказывайте, как шли сегодня дела. Надеем с тебя, Ксения Павловна,—обратился председатель колхоза к бригадиру обновленческой бригады. Шевцовой.

— Мои по полторы сотни сделали,—спокойно отвечала Шевцова.

Полторы сотни! — Это в три раза меньше, чем полагается по нормам. Однако звездное Шевцовой не взволновало ни руководителя артели, ни членов правления. Они равнодушно выслушали рассказы бригадиров и разошлись.

До последних дней в фирсовском колхозе копка картофеля проходит бесплатно. Никто не интересуется, когда чины артелей выходят в уходят с поля, почему обеленный перевоз растягивается на несколько часов.

Да, что происходит в фирсовском колхозе, характерно и для ряда других артелей. Уборка картофеля и овощей выпала на плаи зрелия руководителей колхозов и работа. Они поглощали не в очередь и руководят кто между делом. И неудивительно, что в колхозах имени Молотова, «Правда», «Новая еще и не думают приступать к копке.

— Погода вроде как установилась, — успокаивала себя завсегдашний работник Алфеевна,—как-нибудь справимся с картофелем.

Вот это «как-нибудь», которое, слову сказать, характерно для руководства управленцев работников в Режевском районе, и привело к тому, что свыше 70 процентов картофеля пошло на тонну, и часть урожая может не уйдет.

Именно надежда на «авось» привела к тому, что требование партии и правительства о внедрении индивидуальной сельхозпашни на копке картофеля, закрепления участков за колхозниками в Реже игнорируется. В артелях «Путь к коммунизму», «Новая жизнь» и других этого не делают. Зимой в артелях «Новая жизнь» и «Путь к коммунизму» в ответ на вопрос о причиной невыполнения норм.

Если бы в районе действительно боролись за быстрейшую уборку, то по-другому обстояло бы дело. Не использовать картофелекопалки. По последних дней они не работали, в Режевской и Черемшской машинно-тракторных станциях. Не знают, в каком они состоянии. И сейчас, в самые решающие дни уборки, тратя картофелекопалки еще неисправна.

По своякам обзор, на артельных полях, якобы, занято восемь картофелекопалок, но они больше стоят, чем работают. Чем выполнить огромные планы машин—в районе никто не знает.

Надо принять все меры к быстрейшему завершению копки картофеля, добиться, чтобы ни один колхозник, горожанин не уходил с поля, не выполнив задания. Копку картофеля, как и всякую другую работу, организовать. А вот этого в районе не видно.

Н. КОДРАТОВ.

РЕЖ (спец. корр.).

ДЛЯ ГАЗОПРОВОДА САРАТОВ—МОСКВА

Коллектив Уралтяжмашмашзавода бесперебойно совершенствует процессы производства на выпуске деталей для газопровода Саратов—Москва.

По конструкции, которую прислали на завод, для изготовления каждого фланца холодильника требовалось лишь сталь: болванка весом 1,2 тонны. Но нее уже делается кованая заготовка с последующей механической обработкой. Чтобы выполнить весь заказ—288 фланцев, надо было истратить десять вагонов поковок и загрузить на два месяца весь токарный парк второго цеха обработкой этих поковок.

Один из лучших рационализаторов завода тов. Найдин изменил конструкцию изготовления трубчаток газовых холодильников. Количество литья, поковок и механическая обработка уменьшаются при таком изменении в пятьдесять раз. Экономический эффект от предложения тов. Найдина составляет 500.000 рублей.

В заводских условиях нельзя было изготовить сепараторы из-за отсутствия прибора большого количества патрубков между коллекторами и конусом аппарата. Конструктор тов. Сибирский предложил заменить патрубки сплошной полосой с отверстиями. Это дало возможность, значительно легко изготовить сепараторы и значительно сократить об'ем работ как по изготовлению их, так и по монтажному.

УСПЕХИ НОВО-ЛЯЛИНСКОГО БУМКОМБИНАТА

Нал Ново-Лялинским бумкомбинатом уже четыре месяца реет переходящее Красное знамя Наркомата и ВЦСПС.

Коллектив бумкомбината, соревнуясь в честь Победы в борьбе за лучшее выполнение клятвы трудящих товарищу Сталину, добивается все новых успехов.

Досрочно был выполнен сентябрьский план. Сверх месячного задания продукция на 33 процента. Перевыполнена значительно программа третьего квартала. Программа четвертого квартала выполнена с превышением на 12,5 процента.

ПЛОДЫ БЕСКОНТРОЛЬНОСТИ

Вертогорские районные организации в свое время принятили решение обеспечить стройбаз гидростанции на реке Чусовой—парадной стройкой. Но так как вопрос не был проработан, никакой массовой работы, не мобилизовали внимание населения, дело политически провалили.

Пирсы стационарной Строгинской ГЭС по сих пор даже не закончены и не утверждены в Сельхозотде проект. Турбазы не заготовлены. Строительство начато с запозданием и ведется очень медленно. Рабочей и технической силы

Электрификации колхозов—большевистский размах

УСКОРИТЬ СТРОИТЕЛЬСТВО ЭЛЕКТРОСТАНЦИИ

В Камышловском районе должно быть электрофицировано в 1946 году 30 колхозов. Но так как до постановления АУКП пленума обкома ВКП(б) строительные работы еще не развернуты, к настоящему времени электрофицировано только 11 колхозов. Электроэнергия используется и в производстве в 8 артелях. Они помогают колхозам быстрее обмолачивать, сушить и выполнять ряд государству, обмелает труд колхозников. В Куровском сельсовете недавно пущена тепловая электрическая мощностью 23 киловатта. Ее энергией пользуются два колхоза—«Красный партизан» и имени Пальмина. Электрифицированы три точки, которые дают изменения в пятьдесять раз. Экономический эффект от предложения тов. Найдина составляет 500.000 рублей.

Используют электроэнергию для освещения и в производстве три колхоза Калиновского сельсовета: «Пролетарская долина», «Коллективист», имени Кутузова. Они подключены к высоковольтной линии. Электричество помогает колхозу «Пролетарская долина» довести до конца выполнение годовой плана хлебосдачи на 110 процентов.

Закончено переоборудование Обуховской мельницы в гидростанцию. Установлены три гидротурбины общей мощностью в 18 и 35 лошадиных сил. Станция готова к пуску. Она будет обслуживать и ближайшие колхозы артели «Новый мир». В начале октября пускают тот же в тепловой электростанции колхоза Кокшаровского сельсовета. Ее мощность—35 киловатт.

В октябре будут также пущены электростанции в колхозах «Ленинский призыв», Реутинского сельсовета, имени Ленина, Ирбитского сельсовета, «Новая жизнь», Закамышловского сельсовета. Намечается пуск в ближайшие дни электростанции в Ключевском сельсовете. Она даст энергию 5 колхозам. Но здесь еще закончена высоковольтная линия проводка.

Электроэнергия используется в Ирбитском районе. Ирбитский райисполком решили построить межколхозную Погорельскую гидростанцию на реке Пышме. Заканчивается составление проекта, производится геологоразведочные работы. Начата заготовка леса для

ПОКЛЕВСКИЙ ЛЕСОКОМБИНАТ

(Новый (сов. корр.). Поклевский лесокомбинат третий месяц выдает гражданскую продукцию для строительства колхозов. Мы выдаем кает комплекты деталей для сборки стандартных восьмиквартирных двухэтажных домов. В цехах развернуто соревнование в честь Победы.

Бойбинат уже отгрузил предприятиям Свердловской области 200 кубометров пиломатериалов.

Забота Родины

В нижнетагильском доме отдыха райкома профсоюза работников леса и сплава живется Серафиме Ивановне. На первом плане: Г. Н. ЧУПРИН—инженер-технолог, и А. З. КОЛЯСНИКОВ — моторист. Фото В. Коковзкова.

САНАТОРИЮ НУЖНА ПОМОЩЬ

На Невьянском машиностроительном заводе в прошлом году был открыт санаторий на 75 коек. Больные лечатся в санатории, не уходя с производства, они получают здесь высококалорийное питание, укрепляют свое здоровье.

Однако в санатории имеется много недостатков. За год семенилось 5 производств. Имеющиеся в санатории недостатки устранить нечто не в силах. Неоднократные заявления в дирекции завода, парткому, закому и профкому.

В санатории нет транспорта, даже лошади, поэтому хозяйственные работы приходится выполнять вручную. Нет дров для стирки и т. п. приходится выполнять с большими трудностями.

Остро стоит вопрос с дровами. Их привозят нерегулярно. О запасе топлива, которого имеется не рассчитано даже и говорить.

В санатории крайне мало постельного белья. Больных, нехватает полотенец, простынь; нет весов для взвешивания больных, нет мясного бефстроганова добиваемся, чтобы нам поставили телефон, а то сейчас для вызовения любого вопроса приходится бегать в город.

Санаторий плохо готовится к зиме. Следует произвести все ремонтные работы, но ничего не делается.

Если не будет оказана помощь, то ремонт санатория затянется до глубокой зимы.

К. ЕЛЕСИН.

Бывший воин взялся за косу

«Уборка—дело сезонное, и она не любит ждать. Убрал во-время—выиграл, опоздал в уборке—проиграл»—эти замечательные слова Ленина, Ильича, помнит сейчас каждый колхозник, ежегодно выполняющий свои обязанности перед Родиной. Уборка — это настоящему бойцу за выполнение клятвы вождю, широко развернувшееся в стране соревнование, которое ведется. Там, где хорошо поставлена—пропаганда и агитация, культурно-массовая работа с колхозниками, дело спорится и идет вперед нарастающими темпами. Об этом мы видели сотни статей в газетах.

Но возьмем поставленно дело в Учредительном сельсовете, Красноуфимского района. Здесь, в Учредительном колхозе, дело движется медленно. Но это мало беспокоит районные организации. Не видно, не слышно, что в этом колхозе колхозников после трудового дня по-вы-ходит стоящему.

Г. КАЛУГИН.

По редакционной почте

◇ Наш пишу, что Катышевский школьный районе в Свердловской области не уделяется школьника учителям. Заместитель начальника, а в школе нет преподавателей. Ученики вынуждены заниматься немецкому языку, черчению и рисованию, дело, кроме того, нет учителей в старших классах. Исовское работы ничего не делает. Но все просьбы отвечает.

◇ Ищите учителей сами.

Предлагаем, очевидно, областному отделу народного образования обязательно ставить в вопрос. На обсуждение всей завод выделил в октябре 200 метров дефицитного материала, 100 метров на ремонт мебель. На всю зиму всем обеспечены топливом. Об этом пишет Ирбитский завод.

◇ Из поселка Верхний Тагил. Кировградского района, нам пишут тт. Ковалев, Ковалева, Ковалева, Ковалева и Бороздина о неорганизованной торговле хлебом. Из-за неаккуратной работы торговли хлеб продается в магазине всегда в разное время. Часто бывает и так, что магазин не открывается совсем. Тов. Ковалев, работающий в обрудовании, всегда ходит в магазин за хлебом, но часто бывает, что магазин не открывается совсем. Ковалева, обслуживающий персонал, сидика за всех любовь к нашим детям.

Проинформировать тов. Свердловск горисполкомитет тт. Рычков, Тихонов, Зайкин, Маженков, Григорьев и другие. Пусть они разберутся, оказывается вопросы, поступающий нарпит промтоварищ дирекция выделяет 80 процентов для обеспечения семей фронтовиков. Над 15 семьями погибших защитников Родины Егор Осипович, где только возможно, махал косой на весь размах, а местами приходилось подрезать большую косой косы, постепенно собирая горох в маленькие кучки.

Александра Дмитриевна старалась не отставать от мужа. Но сил нехватало.

— Ох, уморидась, Егор Осипович, — Отдыхай!

В таких случаях Шемякова, оставляя косу, срывал ветку с ели, рассматривал ее, в вслух мыслил:

— Какой богатырь. Стручок—целая четверть. От Волги до Шпрее прошел, а такого не видел.

— Отдохнул, он снова брал косу, укрепив прежнего начала косить. Когда солнце подходило к западу в Александра Дмитриевна от усталости останавливалась, Шемякова вдал ланы и начал метать скошенные грудки гороха на просушку.

— Оно надежней,—будто бы оправдывались говорил Егор Осипович.

— Вишь, гуляют тучки, может дождь пойдет. Если пойдет горох ни, чего не сделается.

Егор Осипович все больше втягивался в работу. Он подвинился все раньше и раньше начинал косить, когда уставывались многие, кто косил рядом.

Часто, когда жена просила его сжать работу, он с ней говорил точно с ребенком:

— Ну вот до бугорка дойдем и кончим.

Но на указанным бугорком или деревом были, обычно, еще какая-нибудь примета и Егор Осипович старался дотянуть до них.

Представитель колхоза и бригадир сами пожалывались. Шемякова работа с таким рвением, что и бригадиру приходилось жмить многого уговорить и он уходился, что на пару своей косы Шемякова. Но и с метами в ворошилованию обусловленной площади.

Якобинец принципа убранную площадь не об'явил:

— Заработано 24 трудодня. Здорово! Егор Осипович отвечал: — Ничего, бригадиром я снова принялся за дело. Теперь они были уверены, что горох уберут раньше обещанного бригадиром и убрали.

Слава о богатырской работе приобщенного в Берлине Шемякова разнеслась по всему Пригородненскому району.

Д. ГЛАЗОВ.

(Соб. корр.).

Каменск-Уральский

ПИСЬМА В РЕДАКЦИЮ

Помогают семьям военнослужащих

Одно время администрация рудника Ленина, Кировградского района, недостаточно помогала семьям военнослужащих, были жалобы и недовольства. После вмешательства горкома ВКП(б) руководство рудника стало уделять больше внимания организацией и хозяйственным руководствованием быстро перестроились. Теперь можем сообщить, что в рудоуправлении оказывается все возможное для обслуживающей персонал. Сейчас на рудоуправлении оказывается все возможное для обеспечения семей военнослужащих. Над 15 семьями погибших защитников Родины взято индивидуальное шефство. Некоторым помогли приобрести корову, теленка, помогли заготовить сено. Для семей фронтовиков, имеющих много детей, выделен строительный материал, помогли сделать ремонт. Сейчас оказывается помощь в ремонте рабочей силой. Каждый начальник цеха считает своим долгом помочь семье военнослужащего.

23 сентября коллектив Ленинского шахтоуправления обратился с призывом ко всем трудящимся Кировградского и Нижнетагильского районов, по инициативе Тагил инициатива ленинцев должна найти широкий отклик на всех предприятиях нашей области.

А. КОРНЕВ.

Почин хороший, а результат плохой

В октябре прошлого года зав. мастерской № 6 шевстреста г. Свердловска тов. Крохина проявила хорошую инициативу. Она предложила всем своим работниц отомрам на зиму. Была составлен детальный план заготовки дров. Тов. Крохина предложила всем вместе по 200 рублей. Тут же составили список сотрудников. Деньги внесли тт. Ефимкова, Ковалева, Ковалева, Ковалева, Ковалева, Ковалева, Ковалева и другие.

Тов. Крохина командировала тов. Ковалеву в Камышловский район для заготовки картофеля. Ковалева, Ковалева и Ковалева в ноябре уже приехали и вернулись ни с чем.

Ковалева, где только возможно, махал косой на весь размах, а местами приходилось подрезать большую косой косы, постепенно собирая горох в маленькие кучки.

Александра Дмитриевна старалась не отставать от мужа. Но сил нехватало.

— Ох, уморидась, Егор Осипович.

— Отдыхай!

В таких случаях Шемяков, оставляя косу, срывал ветку ели, рассматривал ее, в вслух мыслил:

— Какой богатырь. Стручок—целая четверть. От Волги до Шпрее прошел, а такого не видел.

— Отдохнул, он снова брал косу, укрепив прежнего начала косить. Когда солнце подходило к западу в Александра Дмитриевна от усталости останавливалась, Шемяков вдал ланы и начал метать скошенные грудки гороха на просушку.

— Оно надежней,—будто бы оправдывались говорил Егор Осипович.

— Вишь, гуляют тучки, может дождь пойдет. Если пойдет горох ни, чего не сделается.

Егор Осипович все больше втягивался в работу. Он подвинился все раньше и раньше начинал косить, когда уставывались многие, кто косил рядом.

Часто, когда жена просила его сжать работу, он с ней говорил точно с ребенком:

— Ну вот до бугорка дойдем и кончим.

Но на указанным бугорком или деревом были, обычно, еще какая-нибудь примета и Егор Осипович старался дотянуть до них.

Представитель колхоза и бригадир сами пожалывались. Шемякова работа с таким рвением, что и бригадиру приходилось жмить многого уговорить и он уходился, что на пару своей косы Шемякова. Но и с метами в ворошилованию обусловленной площади.

Якобинец принципа убранную площадь не об'явил:

— Заработано 24 трудодня. Здорово! Егор Осипович отвечал: — Ничего, бригадиром я снова принялся за дело. Теперь они были уверены, что горох уберут раньше обещанного бригадиром и убрали.

Слава о богатырской работе приобщенного в Берлине Шемякова разнеслась по всему Пригородненскому району.

Д. ГЛАЗОВ.

(Соб. корр.).

Каменск-Уральский

ПИСЬМА В РЕДАКЦИЮ

Помогают семьям военнослужащих

Одно время администрация рудника Ленина, Кировградского района, недостаточно помогала семьям военнослужащих, были жалобы и недовольства. После вмешательства горкома ВКП(б) руководство рудника стало уделять больше внимания организацией и хозяйственным руководствованием быстро перестроились. Теперь можем сообщить, что в рудоуправлении оказывается все возможное для обслуживающей персонал. Сейчас на рудоуправлении оказывается все возможное для обеспечения семей военнослужащих. Над 15 семьями погибших защитников Родины

УЧЕНИЕ ЛЕНИНА СТАЛИНА ПО НАЦИОНАЛЬНОМУ ВОПРОСУ

А. ЗИМИН
Лектор Свердловского обкома ВКП(б)

Важнейшим источником великой победы советского народа над немецко-фашистскими захватчиками явилась ленинско-сталинская национальная политика, идеология дружбы народов, воспитанная партией.

В войне, которую блестяще выиграл советский народ, столкнулись не только две армии, но и две идеологии.

«Утверждавшая в нашей стране идеология равноправия всех рас и наций, идеология дружбы народов одержала полную победу над идеологией звериного национализма и расовой ненависти гитлеровцев». (Сталин).

Известно, что уже в самом начале войны, когда гитлеровцы были в зенте своей силы и успехов, их надежда на политический раскол Советского Союза потерпела крах. Вместо ожидаемой грызни между народами Советского Союза и разжигания межнационального государства на отдельные части им пришлось столкнуться с непристойной ненавистью дружбы народов социалистического государства, всех правильных чем к плечу на защиту своей Родины.

Получилось обратное тому, что ожидали гитлеровцы: политика расовой ненависти, провозимая гитлеровцами, стала на деле источником внутренней слабости и внешне-политической изоляции гитлеровского государства, а политика дружбы народов оказала одним из непреодолимых препятствий нашей страны, обеспечивши нам не только полную победу над гитлеровской Германией, но мир и союз с демократическими государствами во время и после войны.

Создателями многонационального социалистического государства на принципе полнейшего равноправия всех рас и национальностей являются Ленин и Сталин.

«Не может быть свободен народ, который угнетает чужие народы»,—говорил Маркс и Энгельс. Это коренное марксистское положение стало тем исходным пунктом, отправным, на которое Ленин и Сталин создали учение по национальному вопросу, разнивая и дополняя его на различных этапах классовой борьбы пролетариата.

Ни одна политическая партия в мире не имела такой научной программы по национальному вопросу, как партия Ленина—Сталина, и на деле лишь не боролась, с таким упорством и настойчивостью за ее осуществление, как борьба партии Ленина—Сталина.

В борьбе с опортунистами всех мастей, с троцкизмом, с теоретиками австрийской социал-демократии, против национализма Бунда, Ленин и Сталин на основе знания марксистско-ленинскую идеологию Маркса и Энгельса, но и поднял ее на новую ступень.

Ленин и Сталин рассматривают национальный вопрос, как часть общего вопроса о пролетарской революции, часть общего вопроса о диктатуре пролетариата. Ленин и Сталин, как часть общего вопроса о пролетарской революции, часть общего вопроса о диктатуре пролетариата

По Свердловску и области

СТАРАТЕЛИ ВЫПОЛНИЛИ ГОДОВОЙ ПЛАН ДОБЫЧИ ЗОЛОТА

КРАСНОУРАЛЬСК (по телефону). Выполняя взятые на себя обязательства перед товарищем Сталиным, коллектив старателей Салдинского прииска широко развернул борьбу за досрочное выполнение годового задания. Многие старатели значительно перевыполняли задания. Годовой план добычи ценного металла выполнен досрочно. Готовясь к 200-летию со дня добычи золота на Урале, старатели взяли обязательства —дать много ценного металла сверх плана.

КИНОГРУППА ВОЗВРАТИЛАСЬ ИЗ УДМУРТИИ

Вчера в Свердловскую студию кинохроники вернулась с'емочная группа, которая ездила в Удмуртию. Заснят хроникальный фильм к предстоящему 25-летию этой автономной республики.

Участники с'емочной группы — режиссер тов. Дальский, оператор тов. Косицын, директор группы тов. Гра и другие проехали на автомобиле 3600 километров, а также передвигались на катерах, пароходах, лодках. На пленке запечатлены знатные люди республики, в том числе сподвижник легендарного Ковпака, Герой Советского Союза тов. Сабуров — сын ижевского сталевара; ижевские заводы, сарапульская пристань на Каме, колхозы, дом в Воткинске, где жил Чайковский, межколхозные состязания рысаков.

Особенно интересно вышел «Праздчик урожая» в сельхозартели «Красный воин», где колхозники собрались в национальных костюмах. На женщинах были надеты старинные ожерелья из монет, среди которых имеются петровские, елизаветинские, екатерининские рубли. На этом празднике заснятьі удмуртские пляски.

ФЕЛЬДШЕРСКИЕ ПУНКТЫ

РЕЖ. В годы войны многие больные из Фирсовского, Арамашевского и других сельсоветов были вынуждены обращаться за медицинской помощью в город Реж. Сейчас здесь, а также в Клевакинском, Ново-Кривковском сельсоветах вновь возобновили работу фельдшерские пункты. Они укомплектованы медицинским персоналом и обеспечены необходимыми медикаментами.

АВИАМОДЕЛЬНАЯ ЛАБОРАТОРИЯ

При Свердловском горсовете Осоавиахима организуется авиамодельная лаборатория. Она об'единит юных авиамоделистов города, которые будут строить летающие модели, развертывать змейковый спорт. Лаборатория откроется в Доме обороны.

Команда футболистов гор. Серова успешно выступает в играх на первенство области по футболу. На снимке: острый момент игры у ворот команды Каменск-Уральского.

Фото Н. Кукуц.

Они были в Москве

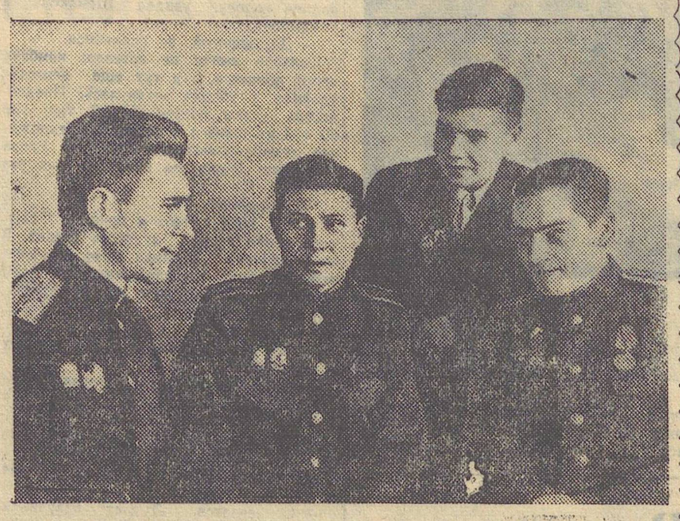

Они вчера вернулись из родной Москвы, где участвовали в работе Всесоюзного совещания молодых железнодорожников нашей страны. Каждый из них еще полон впечатлениями, вынесенными с совещания, обобщившем опыт, накопленный молодыми патриотами транспорта в годы войны и обсудившем задачи их на мирный период. Каждый из них с восторгом рассказывает о том, что он был в Мавзолее, почтил память Ленина, посетил театры столицы, Третьяковскую галлерею, выставку «Комсомол в Отечественной войне», трофейную выставку, об'ездил с экскурсоводом на специальном поезде все станции метро.

Чем же они удостоились чести участвовать во Всесоюзном совещании?

Сергею Прокопчику всего 26 лет, но он уже старший дежурный управления Свердловской дороги. Он успел побыть на фронте и за отвагу получить медаль, успел показать себя и в тылу: на груди у него два значка «Ударнику сталинского призыва», значки «Почетному железнодорожнику» и «Отличник-движенец». Прекрасно руководит дорожной комсомольско-молодежной сменой. Она держит переходящее Красное знамя службы движения дороги. В сентябре смена организовала 216 эстафетных поездов и довела участковую скорость до 48 километров при задании 16,1 километра.

На совещании в Москве Сергей Прокопчик выступил с предложением — организовать общесетевое соревнование комсомольско-молодежных смен и бригад.

Было о чем рассказать в Москве и Владимиру Трофименко — старшему машинисту комсомольского электровоза Тагильского депо. Весь военный 1943 год он держал первенство по дороге. В нынешнем году его бригада провела 238 тяжеловесных составов. Владимир Трофименко и его бригада в дороге осматривают тяговые двигатели, компрессоры, моторно-якорные подшипники и если заметят малейшую неисправность — сами устраняют ее. У боевого машиниста а — пять железнодорожных значков.

Был Аркадий Борисов диспетчером Надеждинского отделения—быстро продвигал порожняк на Богословские копи и оттуда — груженые составы с углем. Сейчас он — дежурный по Надеждинскому отделению. Его единая комсомольская смена намного перевыполняет график развоза местных грузов, планы погрузки и выгрузки.

Самый молодой из них — Федор Первухин. Ему 19 лет. Производственную закалку он получил в дни войны в колесных мастерских Свердловск-сортировочной.

Федор Первухин — токарь. До войны на так называемом шеечном станке работали два человека. Станок этот двухсуппортный. Комсомолец Федор один сейчас справляется со станком. И еще как справляется: обтачивает до 30 колесных пар за смену вместо 13 по норме.

— Так ли еще будем теперь работать! — говорит Федор Первухин, выражая общее настроение участников Всесоюзного совещания. После Москвы у них словно крылья выросли!

М. ГАРИН.

* * *

На снимке: участники Всесоюзного совещания молодых железнодорожников (слева направо): В. Г. ТРОФИМЕНКО — инженер-лейтенант тяги, А. Н. БОРИСОВ — техник-лейтенант, Ф. Г. ПЕРВУХИН — токарь, С. И. ПРОКОПЧИК — инженер-лейтенант движения.

Фото Ж. Берланд.

ПЕРЕД НОВОСЕЛЬЕМ

Алапаевск, которому идет уже третий век, за годы советской власти значительно расширился. Во время сталинских пятилеток здесь выросло немало новых рабочих поселков: «Сталинский», имени Максима Горького, «Металлург» и много отдельных кварталов. Город продолжает строиться и обрастать новыми поселками.

За рекой Нейвой высятся корпуса Станкостроительного завода. К западу от него этой весной был еще густой лес. Сейчас на его месте зарождается новый рабочий городок — «Станкостроитель». На опушке соснового бора заложено 56 индивидуальных домов. Для одних выкопаны только котлованы, для других сложены бутовые, с кирпичными цоколями, фундаменты; рядом несколько срубов.

Отдельным кварталом стоят новенькие 10 домов. У каждого усадьба, огороженная штакетником.

Мы входим в один из дворов. Здесь устроен палисадник, где достаточно места, чтобы развести клумбы, посадить декоративные и плодовоягодные деревья и кусты. В глубине двора свыше 400 квадратных метров земли, которая может быть использована под огород. В стороне выстроен теплый коровник с сеновалом и дровяник с погребом.

Дом под высокой крышей из волнистого шифара, с верандой. Уютная квартира из двух комнат. Потолки, стены, перегородки оштукатурены, всюду проведено электричество. В кухне имеются духовка, подполье для хранения овощей. Есть прихожая, теплая уборная, чулан.

Принимая эти дома, государственная комиссия дала им положительную оценку.

— Скоро мы заканчиваем строительство еще 11 таких домов,—заявляет начальник строительства тов. Шваков.

Ко дню 28 годовщины Великой Октябрьской социалистической революции 21 рабочая семья будет справлять новоселье. Пусть эти семьи с благодарностью вспомнят бригаду плотников Василия Головина — это они рубили срубы непосредственно в лесу, а потом вывозили их и собирали на месте. Все плотники работали за двоих. Пусть вспомнят кровельщика Ивана Гобова, который выполнял нормы на 500 процентов, каменщика Михаила Бессонова и других стахановцев строительства.

УРАЛЬСКИЕ КАНДИДАТЫ В АКАДЕМИЮ МЕДИЦИНСКИХ НАУК СССР

Созданная в прошлом году Академия медицинских наук СССР нынче должна пополниться новым отрядом наиболее выдающихся деятелей советской медицины. Научные и общественные организации нашей страны выдвинули немало достойных кандидатов в действительные члены и члены-корреспонденты Академии медицинских наук СССР. Среди них имеются лучшие медицинские работники Свердловска.

По отделению клинической медицины в действительные члены Академии медицинских наук выдвинуты заслуженный деятель науки РСФСР профессор А. Т. Лидский и профессор Б. П. Кушелевский.

В члены-корреспонденты по отделению клинической медицины выдвинуты профессора: Ф. Р. Богданов, Е. С. Кливанская-Кроль, Д. Г. Шефер.

По медико-биологическому отделению Академии медицинских наук в члены-корреспонденты выдвинут создатель советского сульфидина и других сульфамидных препаратов проф. И. А. Постовский.

В число членов-корреспондентов по отделению гигиены, микробиологии и эпидемиологии выдвинуты профессора С. В. Миллер и Л. Г. Перетц.

БИБЛИОТЕКИ ОБСЛУЖИВАЮТ ИНВАЛИДОВ НА ДОМУ

Лидия Медведева — бывшая фронтовая медсестра. После тяжелого ранения она лежит без движения. Работники свердловской библиотеки имени Некрасова приносят ей на дом книги. Особенно понравилась девушке «Радуга» Ванды Васильевской. Библиотека обслуживает на дому не только тов. Медведеву, но и других инвалидов Отечественной войны. В. Ларикова, который учится в школе рабочей молодежи, обеспечили учебниками по всем предметам. Снабжают на дому газетами, журналами и другой литературой инвалидов Отечественной войны тт. Птухина, Бельтюкова и других.

Такую же работу среди инвалидов развернула библиотека имени Мамина-Сибиряка.

ДАР ПОЛКОВНИКА БАТАЛОВА

Часть полковника А. Баталова, вторгшись в Германию, заняла окрестность города Э. В одном из брошенных хозяевами имений полковник нашел большую коллекцию монет. Среди них были интересные экземпляры. Тов. Баталов привез их в Свердловск и передал в дар Краеведческому музею родного города.

В числе монет, а их более тысячи, есть образцы денежных знаков Германии, Франции, Бельгии. Англии, Китая и других стран. Имеются германские монеты из фарфора, сделанные в Веймаре, юбилейные медали с изображением Гете и Лютера, «невесомые» алюминиевые 50 пфеннигов периода инфляции и т. д.

Большой интерес представляют русские юбилейные медали, выпущенные в память войны 1812 года,—«Освобождение Москвы», «Бой при Кульме», к столетию Российской Академии художеств, в память Сперанского и другие.

ПО СТРАНИЦАМ РАЙОННЫХ ГАЗЕТ

◇ Ревдинский радиоузел и лесная контора Уралтяжстроя взяли шефство над колхозами. За последнее время они электрифицировали сельхозартели «Красный луч» и «Коммунар» («Ревдинский рабочий»).

◇ Алапаевский метизный завод освоил выпуск цепей Галля для комбайнов. Их изготовлено на 900 тысяч рублей. («Алапаевский рабочий»).

Происшествия

Скупщики облигаций. Органами милиции г. Свердловска арестована группа скупщиков облигаций государственных займов. Среди них техник-нормировщик Уральской конторы «Шахтстройконтаж» С. Токмаков. Он за короткий период времени по резко сниженным ценам приобрел облигаций на 1.200 тысяч рублей. Токмаков во время розыгрышей получал крупные суммы денег. Скупщики предаются суду.

Заседание Всемирной профсоюзной конференции

ПАРИЖ, 4 октября (ТАСС).

После двухдневной работы комиссия по подготовке проекта устава будущей Международной профсоюзной федерации представила третьего октября на рассмотрение участников Всемирной профсоюзной конференции проект устава. Делегаты единогласно утвердили проект.

В результате внесенных изменений удовлетворены требования малых и средних держав об увеличении их представительства в Исполнительном комитете будущей Международной федерации. В состав будущего исполнительного комитета войдут 26 членов. Количество стран, которые будут представлены в комитете, увеличивается с 17 до 22. Исполнительному комитету предоставляется право знакомиться с деятельностью профсоюзных организаций. На период между нынешней и следующей конференциями Генеральному совету и Исполнительному комитету будут предоставлены чрезвычайные полномочия для изменения некоторых пунктов устава, если этого потребуют обстоятельства.

На утреннем заседании 4 октября делегат Кипра заявил протест против режима, применяемого по отношению к профсоюзам Кипра.

«В нашей стране, как и в Греции,— заявил он,—собрания запрещены, мы не имеем ни свободы слова, ни свободы печати, ни свободы собраний. Мы требуем свободы, которой пользуются профсоюзы в других странах».

Югославский делегат Салай в своем выступлении сказал, что рабочий класс Югославии полностью выполнил свой долг в войне. Старый режим, который господствовал в нашей стране, сказал он, заменен демократическим режимом, с которым мы сотрудничаем. Заработная плата стабилизирована, так же, как и цены на товары широкого потребления. Система социального обеспечения централизована. Условия жизни рабочих значительно улучшились, и при поддержке международной федерации профсоюзов они станут еще лучше.

Затем выступил делегат Чехословакии Клеминт, который посвятил свое выступление экономическому положению страны. Он закончил свое выступление заверением в готовности профсоюзов Чехословакии бороться против фашизма за единство национального профсоюзного движения.

АМЕРИКАНСКАЯ ПЕЧАТЬ О РАБОТЕ СОВЕТА МИНИСТРОВ ИНОСТРАННЫХ ДЕЛ

НЬЮ-ЙОРК, 3 октября (ТАСС).

Бывший заместитель государственного секретаря Уэллес в статье, помещенной в газете «Нью-Йорк геральд трибюн», высказывает предположение, что провал лондонских переговоров частично об'ясняется отсутствием искусных и опытных дипломатов. Уэллес заявляет, что США приступили к переговорам, не ознакомившись со взглядами других правительств в отношении разрешения мирных проблем. В результате вся первая сессия Совета министров иностранных дел состояла из дебатов по вопросу процедуры. Советский Союз — единственная страна, которая полностью подготовилась к переговорам и приступила к ним вооружившись последовательной политикой. Поэтому Советский Союз смог извлечь пользу из неподготовленности других союзников.

Газета «Дейли Уоркер» заявляет в редакционной статье, что кризис в Лондоне не является результатом проблемы процедуры или других подобных проблем, а основан на невыполнении США и Англией торжественных обязательств уничтожить германский и японский фашизм.

ПРЕДСТОЯЩЕЕ ЗАЯВЛЕНИЕ В АНГЛИЙСКОМ ПАРЛАМЕНТЕ О РАБОТЕ СОВЕТА МИНИСТРОВ ИНОСТРАННЫХ ДЕЛ

ЛОНДОН, 3 октября (ТАСС).

Политический обозреватель «Дейли телеграф энд Морнинг пост» указывает, что заявление по поводу работы сессии Совета министров иностранных дел будет сделано в палате общин в скором времени после того, когда парламент соберется 9 октября. По мнению обозревателя с этим заявлением, вероятно, выступит Эттли.

Обозреватель полагает, что правительственное заявление будет сделано также в скором времени в палате лордов.

ОТКЛИКИ В КРУГАХ КОНГРЕССА США НА ОКОНЧАНИЕ СЕССИИ МИНИСТРОВ ИНОСТРАННЫХ ДЕЛ

НЬЮ-ЙОРК, 4 октября (ТАСС).

Как передает корреспондент агентства Юнайтед пресс из Вашингтона, в кругах конгресса пессимистически расценивают результаты заседаний Совета министров иностранных дел в Лондоне, однако, как демократы, так и республиканцы считают необходимым предпринять новые усилия для создания фундамента мира.

ПОЛОЖЕНИЕ В ГРЕЦИИ

АФИНЫ, 5 октября (ТАСС).

Газета «Та неа» передает содержание докладной записки губернатора Аттики министерству внутренних дел. Губернатор обращает внимание правительства на усилившийся приток в Афины жителей провинций, который, по его словам, принял форму массового бегства

В Афинах, пишет губернатор, в настоящее время сосредоточилось более одной пятой населения всей страны. За последнее время из-за невыносимых условий в провинции, созданных последствиями немецкой оккупации, а также из-за отсутствия безопасности, поджогов деревень, расстрелов, нарушения торговли, невозможности обрабатывать землю и голода, бегство в Афины усилилось еще более. Этот процесс грозит привести к полному запустению сельских областей. Губернатор предлагает правительству принять эффективные меры для эвакуации беженцев из Афин, обеспечив «элементарные условия жизни» сельского населения.

Газета «Элефтерия», комментируя эту докладную записку, об'ясняет бегство населения в Афины, прежде всего, монархическим террором, который царит в провинции.

ЗАЯВЛЕНИЕ АЧЕСОНА О ПОЗИЦИИ США В ОТНОШЕНИИ АРГЕНТИНЫ

САН-ФРАНЦИСКО, 5 октября (ТАСС).

Как передает радио Сан-Франциско, заместитель государственного секретаря США Ачесон, выступая на пресс-конференции, вновь заявил, что правительство Аргентины нарушает свои международные обязательства. Ачесон сказал, что Соединенные Штаты будут консультироваться с другими американскими республиками по вопросу о положении в Аргентине.

ЗАБАСТОВОЧНОЕ ДВИЖЕНИЕ В США

НЬЮ-ЙОРК, 4 октября (ТАСС).

По данным агентства Юнайтед пресс, общее количество бастующих в США составляет 450 тысяч человек. Несмотря на непосредственное вмешательство министра труда в разрешение конфликта с 30 тысяч бастующих рабочих-нефтяников, забастовка нефтяников продолжается.

В четырех штатах началась забастовка 90 тысяч горняков в связи с требованием о признании права на об'единение в профсоюз мастеров, против чего решительно возражают шахтовладельцы.

В Нью-Йорке об'явили забастовку 18 тысяч грузчиков. 200 тыс. служащих телефонных компаний угрожают об'явить забастовку, если не будет заключен коллективный договор.

Агентство Юнайтед пресс передает, что губернатор штата Индиана угрожал ввести в штате военное положение, чтобы прекратить блокирование бастующими рабочими крупного нефтеперегонного завода фирмы «Стандард Ойл компани оф Индиана».

ОДОБРЕНИЕ КОНГРЕССОМ США ПРОГРАММЫ ГОСУДАРСТВЕННЫХ РАБОТ

НЬЮ-ЙОРК, 4 октября (ТАСС).

Как сообщает агентство Ассошиэйтед пресс, конгресс США одобрил резолюцию, разрешающую приступить к осуществлению первого большого послевоенного проекта государственных работ, уполномочив правительство затратить в течение трех лет приблизительно полтора миллиарда долларов на строительство шоссейных дорог. В декабре прошлого года конгресс одобрил программу сотрудничества национального правительства с правительствами штатов при постройке шоссейных дорог, чтобы обеспечить после войны полную занятость всех рабочих. Конгресс уполномочил национальное правительство расходовать максимум полмиллиарда долларов ежегодно, чтобы его расходы соответствовали аналогичным расходам отдельных штатов.

РЕШЕНИЕ ИСПОЛНИТЕЛЬНОГО КОМИТЕТА ПОДГОТОВИТЕЛЬНОЙ КОМИССИИ ОБ'ЕДИНЕННЫХ НАЦИЙ

ЛОНДОН, 4 октября (ТАСС).

На состоявшемся вчера заседании Исполнительного комитета подготовительной комиссии Об'единенных наций был обсужден вопрос о постоянном месте пребывания организации Об'единенных наций. Были высказаны различные точки зрения и, наконец, были вынесены на голосование два предложения:

Во-первых, предложение избрать США постоянным местом пребывания организации Об'единенных наций. Это предложение принято 9 голосами против 3 при 2 воздержавшихся.

Затем председатель поставил на голосование предложение избрать Европу в качестве постоянного местопребывания организации Об'единенных наций. Это предложение было отвергнуто 7-ю голосами против 3, голосовавших за него, при четырех воздержавшихся.

Решение английского правительства о демобилизации

ЛОНДОН, 5 октября (ТАСС).

Как сообщает агентство Рейтер, английский министр труда и национальной повинности Айзекс сообщил о решении правительства демобилизовать из вооруженных сил к 1 июня 1946 года не менее 3 миллионов человек. По словам Айзекса, выполнение этого решения будет зависеть главным образом от транспортных возможностей.

РЕПАТРИАЦИЯ ПОЛЬСКИХ ГРАЖДАН

ВАРШАВА, 5 октября (ТАСС).

Как сообщает агентство Польпресс, прибывший в Варшаву представитель генерала Эйзенхауэра генерал Вуд обсудил совместно с генеральным уполномоченным польского правительства вопрос о репатриации польских граждан. Согласно принятому решению, начиная с 1 октября, в Польшу ежедневно будет возвращаться 6 тысяч поляков.

С'ЕЗД БОЛГАРСКИХ ПРОМЫШЛЕННИКОВ

СОФИЯ, 4 октября (ТАСС).

В Софии состоялся с'езд союза болгарских промышленников, в состав которого входят представители 7359 промышленных предприятий Болгарии.

С'езд вынес решение, в котором заявляет, что болгарские промышленники приложат все свои старания, чтобы полностью осуществить экономическую программу правительства Отечественного фронта. С'езд одобрил деятельность правительства по снижению цен на промышленные товары и обещал свою поддержку в этом направлении.

СУД НАД ЛАВАЛЕМ

ПАРИЖ, 4 октября (ТАСС).

Сегодня в Верховном суде начался процесс Лаваля. Заседание происходит в том же зале, где судили Петэна.

В начале заседания председатель суда Монжибо зачитывает заявление адвокатов, в котором они просят освободить их от защиты, поскольку им, якобы, «не была предоставлена возможность довести следствие до конца». Генеральный прокурор Морнэ с возмущением заявляет, что защита имела достаточно времени и возможность ознакомиться со всеми документами по делу Лаваля, но что она этого не сделала. В нескольких резких выступлениях, пытаясь прервать заседание суда, Лаваль настаивает на дополнительном следствии.

После короткого перерыва председатель суда Монжибо об'являет, что требование защиты и Лаваля отвергнуто. После этого суд переходит к заслушанию обвинительного акта.

Иностранная хроника

◇ Бывший главнокомандующий «республиканской» армией Муссолини Родольфо Грациани, сдавшийся в плен союзникам в Северной Италии, находится в настоящий момент в концентрационном лагере в Алжире. Итальянское правительство обратилось к союзническим властям с просьбой о выдаче Грациани для предания его итальянскому суду в качестве военного преступника.

◇ Президиум Антифашистского веча народного освобождения Албании принял закон об обязательном военном обучении молодежи в возрасте от 16 до 19 лет. Военное обучение будет происходить ежегодно в течение 6 месяцев.

ИЗВЕЩЕНИЕ

Вечерний университет марксизма-ленинизма Свердловского горкома ВКП(б) извещает, что первое занятие на факультетах: историческом, философском и экономическом состоится в понедельник, 8 октября, в 7 час. 30 мин. вечера.

Ответственный редактор Л. С. ШАУМЯН.

РАССКАЗ

И. ТРОПП.

На полевом стане

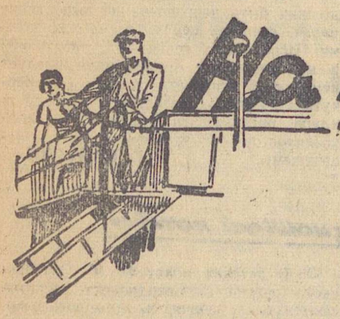

Созрела рожь, а за нею пшеница. Пришла пора жатвы. Голоса косарей зазвенели на просторе. Вышли в поле комбайны.

Четыре трактора прибыли в село Горячий Ключ. Каждый привез по комбайну «Сталинец». Места у Горячего Ключа были открытые, безлесные: вольготно большой уборочной машине.

На одном из четырех тракторов приехал свой, горяче-ключевской тракторист Алеша Галкин. На комбайне, который был прицеплен к его машине, хозяйничала Катюша Обоскалова, тоже своя, ключевская.

Первые дни уборки трактор Алеши Галкина действовал без отказа, хлеб подрезался аккуратно, про огрехи разговора не было—и колоска не оставляли Алеша и Катя в борозде, все подстригали гладко. Ровным ежиком золотилась стерня.

На третий день уборочных работ Алеша и Катя обогнали своих товарищей. Те обойдут круг, Алеша и Катя успевают полтора обойти, выгрузят из бункера полторы тонны зерна, а остальные всего по тонне.

Председатель артели «Освобожденный труд» Артем Петрович Слободчиков стал корить трактористов и комбайнеров.

— Глядите,—говорил он, — Галкин и Обоскалова чудеса творят, а вы что? Поля одинаковые, машины такие же, а отстаете. Просто, ребята, невыносимо... Нельзя, ребята, отставать!

Никто не решался возразить Артему Петровичу: слова истинные. Попробовали трактористы увеличить скорость, но оказалось, что Алеша подумал об этом раньше. Расстояние между ними не сократилось ни на сантиметр. Глядели, как Алеша и Катя машины смазывают, быстрее заправляли горючим, торопили разгрузочную бригаду. Сосед у соседа лучшее перенимал. Артем Петрович от удовольствия потирал жилистые руки, но лицо его оставалось серьезным, он твердил свое:

— Глядите, хлопцы, Галкин и Обоскалова чего творят. А вы когда подтянетесь?

Он помолчал и стал озираться по сторонам. Присутствующие старались отгадать, кого разыскивает председатель. Пощипывая бородку, он спросил:

— А где же Галкин?

Из толпы раздался задорный голосок Оли Трубиной:

— Иши там, где Катюша!

Артем Петрович не сразу понял, куда она клонит.

— Какая Катюша?—спросил он.

— Обоскалова!

—Как вечер,—об'яснила повариха Зоя,—они вместе на прогулочку отправляются.

Никогда не терявшийся Артем Петрович на этот раз несколько смутился.

— Молодежь, пускай гуляет,—сказал он. — Алексей, поди, года полтора воевал. Известно—соскучился. Юность на всех парусах, старость с гребком на челночке... Понятно...

— Какая у вас старость, Артем Петрович,—заметила повариха Зоя.—Приведись на бегах, так вы трех юнцов за пояс заткнете.

Артем Петрович пришурился и, усмехнувшись, возразил:

— Ты зря мне зубы не заговаривай! Иди вари получше, чтобы работа спорилась веселей. Ишь хлеб какой земля родила! Убрать нужно.

Ушел председатель артели, а бабы, девушки давай судачить, перемывать косточки Галкина и Обоскаловой. Все высказывали свои соображения, отстаивали свои доводы. Матрешка Силкина, шустрая девчонка лет пятнадцати отроду, внесла предложение:

— Пойду-ка я да погляжу...

Степанида Кузьмовна, Матрешкина бабка как закричит:

— Я тебе дам, негодница, подсматривать. От горшка полвершка, а тоже мне в разговоры суется. Не твоего ума дело! Двум любо, третий не суйся!

Этот резон поняли все, но что ни толкуй, а знать охота. Ой, охота знать! Матрешка присмирела, остальные еще громче засудачили. И пуще всех бабка Степанида—первая швея на селе, первая пряха на селе, сваха знаменитая на всю округу. Она про себя затаила: дескать, первой то я все проведаю, будьте уверены. Не завтра, так послезавтра, а проведаю.

Раньше всех открыла тонкие военные действия повариха Зоя. С поля Алексей и Катерина направились к ней прямиком и попросили поесть.

— Пожалуйте, — заторопилась Зоя.

Она расставила по столу стаканы, нарезала хлеб, поставила разогревать чай, заварила его погуще, как любил Алеша Галкин и завела разговор:

— Как гулялось?

— Неплохо,—коротко ответила Катя.

— Далеко ходили?

— Не очень,—равнодушно откликнулся Алеша.

— В лесок, небось? Давно я там не бывала.

— Гм,—пробормотал Алеша.—Ну, заходили, тетя Зоя. А что же?

— Да, я ничего, ты не сердись.

— Ладно, тетя Зоя. Я и не сержусь. Большое спасибо за хлеб, за соль, за щи, за кашу... Пойдем, что ли, Катюша, —обратился он к Обоскаловой.

— Пойдем.

Они ушли, а Зоя побежала к бабке Степаниде. Та не спала. Вытянув шею, она слушала, как захлебываясь, шептала Зоя.

— Понимаешь... В лесок заходили... Он ей говорит: «Пойдем, что ли, Катюша»,—когда поужинали. Да так ласково смотрит.

— А она?

— А она больше молчит. Глазки так и сияют. Сахар девка...

— И он неплох, — вставила бабка Степанида.

Долго еще шептались тетя Зоя и бабка Степанида. Заснули на одной постели...

Выглянуло солнышко, разлилось по степи, по лесам. Река заиграла в лучах. Сверкнула и растаяла роса на желтеющих стебельках травы. Уходили в борозду кони, трактора двинулись по вчерашнему пути.

Молча ходил за комбайном Катя Обоскаловой председатель артели Артем Петрович, а то забегал впереди трактора, глядел, как режет коса, как движется транспортер, как действует молотилка. Он любовался чудесной машиной, которая прямо в борозде обмолачивает пшеницу, а готовое зерно отдает автомашине. Автомашины идут на элеватор. «Когда хлеб в закромах—тогда и урожаем хвались»,—говорил председатель артели.

На этом поле Артем Петрович знал любой бугор, овражек, ямину. Он смотрел на Алешу и ему показалось—парень беззаботен, плохо вперед глядит. Попадет куда-нибудь! Артем Петрович заметался: сейчас впадина, комбайну не пройти через нее, ее обогнуть надо. Артем Петрович собрался крикнуть:

«Гляди, куда тебя несет!»,—но происшествия не случилось. Как раз своевременно Галкин повернул рулевое колесо и трактор прошел по краю впадины, а за ним и комбайн. «Ай да Алеша Галкин,—с восхищением подумал председатель, — как срезал! Ловко! Ай да Катя!»

В следующий раз, когда машинам, казалось, опять грозит беда, председатель артели не беспокоился. Он уже знал: Алеша Галкин и Катя Обоскалова знают поле не хуже, чем он, Артем Петрович.

Вечером, не дождавшись ужина, Алексей и Катерина ушли погулять. Повариха тетя Зоя и бабка Степанида Кузьмовна только этого и ждали: они исчезли с полевого стана немедленно. Наши герои ничего не подозревали. Вот поле. Несжатая полоса. Они вошли в высокую пшеницу по еле приметной тропке. Зое и бабке Степаниде был слышен спокойный голос Алексея:

— Эту ямину,—говорил он,—придется обогнуть. Запоминай. Гляди—бугор. Не худо бы поднять режущий механизм, чтобы не уткнуться в землю. А здесь, Катенька, опусти его пониже, вишь пшеница помельче пошла. Как бы колос не остался в полосе.

Они шли дальше и дальше. Повариха Зоя так разочаровалась, что у нее заболела поясница — даром гонялась за «влюбленными», даром пряталась за пшеницей. То же испытала и бабка Степанида. Они отстали и вернулись в стан.

— Несут на людей не знай что,—сказала Зоя, —а они хоть бы словечко нежное вспомнили... Ходят и разведку производят, где поле гладкое, а где корытом. Теперь я хоть и повариха, а могу понять, почему они днем шпарят во-всю.

— И мы пойдем!—решили Оля Турбина, подняв острый носик,—пойдем, Валя, ась?

— Пойдем,—согласилась ее комбайнер Валя Зимина.

Государственный театр оперы и балета имени А. В. Луначарского.
ОТКРЫТИЕ СЕЗОНА
Сегодня **КНЯЗЬ ИГОРЬ**
7-Х ЛЕБЕДИНОЕ ОЗЕРО
9-Х ДУБРОВСКИЙ
10-Х ТЩЕТНАЯ ПРЕДОСТОРОЖНОСТЬ
Начало в 8 часов вечера.
Касса открыта с 3 час. дня. Тел. Д1-33-66.

Свердловский государственный драматический театр
Сегодня СЕМЬЯ ФЕРЕЛЛИ ТЕРЯЕТ ПОКОЙ
7-IX утро СЕМЬЯ ФЕРЕЛЛИ ТЕРЯЕТ ПОКОЙ
Об'явленный на 7-Х вечерний спектакль ЖЕНИТЬБА БАЛЬЗАМИНОВА—ПЕРЕНОСИТСЯ на 14-Х вечер. Билеты действительны. Нежелающие воспользоваться получают деньги по месту покупки билетов.

Свердловский театр юных зрителей
Сегодня, нач. в 7 час. вечера, ИВАН-ЦАРЕВИЧ
7-Х, нач. в 12 час. дня, СКАЗКИ нач. в 7 час. вечера, ИВАН ЦАРЕВИЧ

Сад имени ВАЙНЕРА
Сегодня и 7-Х
ГУЛЯНЬЕ
Начало в 7 часов вечера.

СЕГОДНЯ В КИНОТЕАТРАХ:
ОКТЯБРЬ—Однажды ночью. СОВКИНО—Однажды ночью. ТЕМП—Дарико. СТАЛЬ Парень из нашего города. КИНОТЕАТР им. Маяковского—Антон Иванович сердится.

Дом культуры железнодорожников
Сегодня демонстрируется кинокартина ПЕСНЬ О РОССИИ

Стадион «ДИНАМО»
ФУТБОЛ играют команды:
7-Х ИРКУТСК—СВЕРДЛОВСК
Начало в 2 часа дня.
8-Х НОВОСИБИРСК—ИРКУТСК
9-Х НОВОСИБИРСК—СВЕРДЛОВСК
Начало в 4 часа дня.

ГОСИПОДРОМ
7-Х **БЕГА.** Начало в 1 час. дня.

НЕ ЗАБУДЬТЕ ЗАСТРАХОВАТЬ СВОЮ ЖИЗНЬ.
ПОМНИТЕ, что страхованием жизни Вы обеспечиваете себя и своих близких.
Для оформления страхования обращайтесь в райгорстрахинспекцию. ПОЛЬЗУЙТЕСЬ услугами агентов Госстраха на дому.
Свердловское областное управление ГОССТРАХА.

Свердловский лесотехнический техникум ВКЧМ
ПРИГЛАШАЕТ на работу **ПРЕПОДАВАТЕЛЕЙ** по следующим специальностям: **основы лесоводства, хозяйственные вычисления, техническая механика, геодезия, технология металлов, энергетика, политэкономия, лесоэксплоатация с товароведением, основы лесопильно-деревообрабатывающих производств, техническое черчение.**
С предложениями обращаться: г. Свердловск, Дом промышленности, лесотехнический техникум. Телефон Д1-97-46.

Свердловскому трамвайно-троллейбусному управлению
ТРЕБУЮТСЯ: **начальник планово-производственного отдела, главный бухгалтер и инженер-строитель.**
Условия по соглашению.
Обращаться: гор. Свердловск, ул. Ленина, 24-а, 4-й этаж, комната № 19.

Тубсанаторию «Чусовское озеро»
ТРЕБУЮТСЯ:
воспитательница детского отделения, зав. аптекой, санитарки, зав. конным двором, электромонтер, дворник, машинист, кочегары, истопники, культурник, грузчик, официантки, прачки, зав. подсобным хозяйством, огородник, скотник, кладовщик, свинарка, шофер.
С предложениями обращаться по адресу: г. Свердловск, ул. Толмачева, 30, канцелярия Тубинститута, телефон Д1-75-81.

Типографии издательства «УРАЛЬСКИЙ РАБОЧИЙ»
ТРЕБУЮТСЯ в ротационный цех
ученики от 16 лет.
Обращаться: улица Ленина, 47, 3-й этаж, комната 32.

ЗАЙЦЕВ Тит Семенович, проживающий в г. Свердловске, возбуждает судебное дело о расторжении брака с его женой ЗАЙЦЕВОЙ Ниной Федоровной, проживающей там же. Дело будет рассматриваться в народном суде 2-го участка Кировского района г. Свердловска.

СВЕТЛАКОВА Любовь Михайловна, проживающая в г. Свердловске, ул. Молотова, 5, кв. 12, возбуждает судебное дело о расторжении брака с ее мужем АЛЕШИНЫМ Иваном Константиновичем, проживающим в Горьковской области, Теплостанский район, совхоз Каучук. Дело будет рассматриваться в народном суде 1-го участка Орджоникидзевского района г. Свердловска.

Свердловское отделение Союза советских архитекторов и Архитектурный фонд извещают о смерти члена союза архитекторов—архитектора
Георгия Ивановича ПОТАПОВА,
последовавшей 4 октября и выражают соболезнование семье покойного.
Похороны состоятся 6 октября, в 16 час. Вынос тела из квартиры покойного (ул. Энгельса, 21, кв. 2).

ПРИЕМ ОБ'ЯВЛЕНИЙ и РЕКЛАМ
ЕЖЕДНЕВНО
с 10 часов утра до 4 часов вечера, улица Ленина, 47, 4-й этаж, комната 84.
Телефон **Д1-06-47.**

Адрес редакции: Свердловск, ул. Ленина, 47, 4-й этаж. Телефоны редакции: ответственный редактор Д1-19-07, зам. ответственного редактора Д1-43-07, ответственный секретарь и секретариат Д1-28-03, отдел партийной жизни Д1-89-39, отдел пропаганды Д1-38-82, промышленно-транспортный отдел Д1-82-86, Д1-39-10, сельхозотдел Д1-17-62, отдел писем Д1-39-76, Д1-35-94, отдел культуры и быта Д1-43-09, отдел информации Д1-34-05, стенографистки Д1-30-71, зав. издательством Д1-29-50, отдел об'явлений Д1-06-47.

НС26301. Газетно-журнальная типография издательства «Уральский рабочий». Свердловск, ул. Ленина, 47. Заказ № 3715.