ОТДЕЛ ПЕЧАТНОЙ ЛИТЕРАТУРЫ Свердловской Государственной Публичной библиотеки им. В. Г. Белинского

XXVIII ГОД ИЗДАНИЯ
№ 215 (9025)
ЦЕНА НОМЕРА 20 КОП.
Газета выходит ежедневно кроме понедельника

Пролетарии всех стран, соединяйтесь!

УРАЛЬСКИЙ РАБОЧИЙ

ОРГАН СВЕРДЛОВСКОГО ОБЛАСТНОГО И ГОРОДСКОГО КОМИТЕТОВ ВКП(б), СВЕРДЛОВСКОГО ОБЛАСТНОГО И ГОРОДСКОГО СОВЕТОВ ДЕПУТАТОВ ТРУДЯЩИХСЯ.

ВТОРНИК
11
СЕНТЯБРЯ
1945 г.

Шире развернуть научно-просветительную пропаганду

Партия Ленина—Сталина позаботилась о всестороннем развитии граждан нашей страны. В вузах, техникумах, школах, дворцах культуры, клубах и избах-читальнях, на заводе, в учреждении и колхозе — всюду советский человек пополняет свои знания и применяет их в творческой работе на благо социалистической Родины. Его восприимчивый, пытливый ум с каждым днем пред'являет новые повышенные требования к учреждениям и организациям, ведающим просвещением.

Какое в народе огромное стремление к знаниям! Вот недавно, например, трудящиеся Куйбышевского района гор. Свердловска, готовясь к вечеру вопросов и ответов, организованному райкомом партии, задали тысячу вопросов. Они с одинаковым интересом спрашивали о будничных делах производства и международном положении, о строении вселенной и о том, как предупредить заболевания, или как лучше вырастить картофель и о многом друго

Надо развернуть научно-просветительную пропаганду так, чтобы охватить широкие слои населения, удовлетворить возросшие требования трудящихся, еще выше поднять их культурный уровень.

За последнее время в этом отношении в области сделано немало. Увеличилось число прочтенных лекций, улучшилась работа лекционных бюро, активно взялись за дело научной пропаганды вновь созданные при исполкомах городских и районных советов депутатов трудящихся отделы культурно-просветительной работы. За полгода в области прочтено 7.462 научно-популярных лекции.

Поучителен опыт научно-просветительной пропаганды в Ивдельском районе. Там к чтению лекций привлечены местные силы—педагоги, врачи, агрономы, зоотехники, акушерки, прокурор, инженеры, партийные работники и хорошо помогают научные сотрудники Уральского филиала Академии наук. Темы лекций различные: «Новое в учении о витаминах», «Радиоактивность и возраст земли», «Новые растения для Северного Урала», «Выращивание скота и уход за ним». «Значение профилактических прививок в борьбе с заболеваниями» и многие другие. Там проводят лекции на предприятиях, в учреждениях, в клубах, избах-читальнях, в конторах правлений колхозов. Активно работают комсомольцы. Они организуют теоретические конференции по отдельным научным вопросам, проводят диспуты под руководством квалифицированных лекторов.

Однако во многих районах области еще не изжита недооценка этого важного средства идеологического воспитания масс. Иначе чем можно об'яснить, что, например, в Гаринском, Ревдинском, Серовском, Богдановичском, Копеловском и Пышминском районах совершенно нет научно-просветительной пропаганды. Райкомы партий этих районов не выполняют указаний ЦК ВКП(б) и постановления XXII пленума обкома партии о развертывании научно-просветительной пропаганды среди населения.

Научно-просветительная пропаганда способствует формированию правильного мировоззрения людей. Она должна материалистически об'яснять явления природы, бороться с суевериями и предрассудками, раз'яснять достижения науки, техники и культуры, помогать труженикам города и деревни применять научные знания в практической работе. Грубую ошибку допускает тот райком партии или исполком райсовета депутатов трудящихся, который упускает из своих рук это средство идеологического воспитания масс. Надо решительно покончить с недооценкой научно-просветительной пропаганды среди населения некоторыми недалекими руководителями.

Что необходимо сделать для того, чтобы шире развернуть пропаганду научных знаний среди населения, чтобы всемерно содействовать просвещению масс? Прежде всего, надо заставить отделы культурно-просветительной работы в исполкомах советов, отделы народного образования и другие организации, ведающие научной пропагандой, повседневно заниматься просвещением трудящихся.

В любом селе, районном центре и тем более в городе есть люди с большим образованием, знатоки своей специальности, интеллигенты, способные нести научные знания в массы. Обязанность отделов культурно-просветительной работы — учесть эти силы и привлечь к чтению лекций, проведению бесед по той или иной отрасли науки, техники, по литературе и искусству. Организовать с ними обмен опытом научно-просветительной деятельности, оказывать им методическую помощь.

Для целей широкой научно-просветительной работы среди населения надо всемерно использовать: кино, печать, клубы, школы, красные уголки, избы-читальни, библиотеки и наглядные пособия.

В выполнении почетной задачи просвещения масс обязаны оказывать серьезную помощь отделам культурно-просветительной работы хозяйственные и общественные организации. Большую роль могут сыграть комсомольские организации, взяв на себя инициативу в организации громких читок научной литературы, обсуждения технических фильмов, новинок науки и техники, встреч молодежи с учеными людьми или крупными специалистами.

Активное участие должны принять наши многочисленные кадры агитаторов. Они имеют немалый опыт политической работы среди трудящихся. К ним обращаются с различными вопросами. Надо позаботиться, чтобы армия агитаторов смогла оказать деятельную помощь в проведении бесед на научные темы, особенно в деревне. Следует чаще обсуждать с агитаторами задачи и методы просветительной работы. Надо, чтобы каждая первичная партийная, комсомольская и профсоюзная организации, завкомы, месткомы и культкомиссии считали своей прямой обязанностью проведение научно-популярных лекций и бесед.

Долг горкомов и райкомов ВКП(б)—взять этот важный участок идеологической работы под неослабный контроль. При умелом и повседневном партийном руководстве делом просвещения населения научно-просветительная пропаганда даст прекрасные результаты.

От'езд Народного Комиссара Иностранных Дел СССР В. М. Молотова в Лондон

8 сентября Народный Комиссар Иностранных Дел СССР В. М. Молотов выехал из Москвы в Лондон для участия в работе Совета министров иностранных дел, учрежденного на основании решения Берлинской конференции глав трех правительств.

Прибытие тов. В. М. Молотова в Лондон

ЛОНДОН, 10 сентября (ТАСС).

Народный Комиссар Иностранных Дел СССР В. М. Молотов и сопровождающие его лица прибыли в Лондон на самолете 10 сентября в 11 час. 25 мин.

Потери японцев и трофеи наших вооруженных сил на Дальнем Востоке за время с 9 августа по 9 сентября 1945 года

На Дальнем Востоке наша Армия и Военно-Морской Флот с 9 августа по 9 сентября с. г. нанесли противнику следующие потери в живой силе и технике.

Захвачено: самолетов—925, танков—369, бронемашин—35, полевых орудий, в том числе и самоходных—1226, минометов—1340, пулеметов — 4836, винтовок—около 300 тысяч, радиостанций—133, автомашин—2300, тракторов и тягачей—125, лошадей—17497, складов с боеприпасами, вооружением, снаряжением и продовольствием—742.

Нашим войскам **сдалось в плен** более 594 тысячи японских солдат и офицеров и 148 генералов, в том числе до 20 тысяч раненых. Японцы потеряли только убитыми свыше 80 тысяч солдат и офицеров.

Таким образом, общие потери японцев в людях, не считая погибших команд потопленных японских кораблей, составляют: пленными и убитыми свыше 674.000 солдат и офицеров.

Кораблями и частями Тихоокеанского флота за тот же период времени **потоплено** следующее количество кораблей и плавсредств японцев: эсминцев—2, транспортов—28, танкеров—3, катеров—5, барж и шхун—12.

За это же время потери наших войск на Дальнем Востоке составляют: убитыми—8.219 человек и ранеными—22.264 человека.

СОВИНФОРМБЮРО.

В Свердловском горкоме ВКП(б)

О ШЕФСТВЕ ПРОМЫШЛЕННЫХ ПРЕДПРИЯТИЙ ГОРОДА НАД ТРАНСПОРТОМ

Городской комитет ВКП(б) принял постановление «О шефстве предприятий города над паровозными и вагонными депо и станциями Свердловского железнодорожного узла».

Директорам заводов и секретарям партийных организаций предприятий Свердловска предложено обсудить обращение коллективов заводов города Горького и письмо коллектива ордена Ленина, ордена Отечественной войны 1-й степени и ордена Трудового Красного Знамени завода имени Калинина и наметить конкретные мероприятия по оказанию практической помощи железнодорожному транспорту Свердловского узла в подготовке к предстоящей зиме.

Секретарям парторганизаций шефствующих предприятий поручено создать шефские комиссии, связаться с подшефными предприятиями железнодорожного узла и согласовать мероприятия по оказанию необходимой помощи в подготовке к зиме.

Секретарю горкома ВЛКСМ тов. Барышеву и секретарям парторганизаций заводов предложено организовать силами комсомольских и профсоюзных организаций шефство над паровозными бригадами.

Секретарям райкомов ВКП(б) поручено систематически осуществлять контроль за выполнением настоящего постановления и оказывать практическую помощь парторганизациям предприятий в проведении шефства, как большой государственной работы.

8 сентября в горкоме ВКП(б) состоялось совещание директоров и секретарей парторганизаций предприятий города. Секретарь горкома партии тов. Жуков познакомил присутствующих с постановлением горкома ВКП(б).

Директора предприятий единодушно из'явили готовность оказать практическую помощь транспорту в подготовке к зиме.

Дважды Герой Советского Союза Маршал Советского Союза А. М. ВАСИЛЕВСКИЙ.

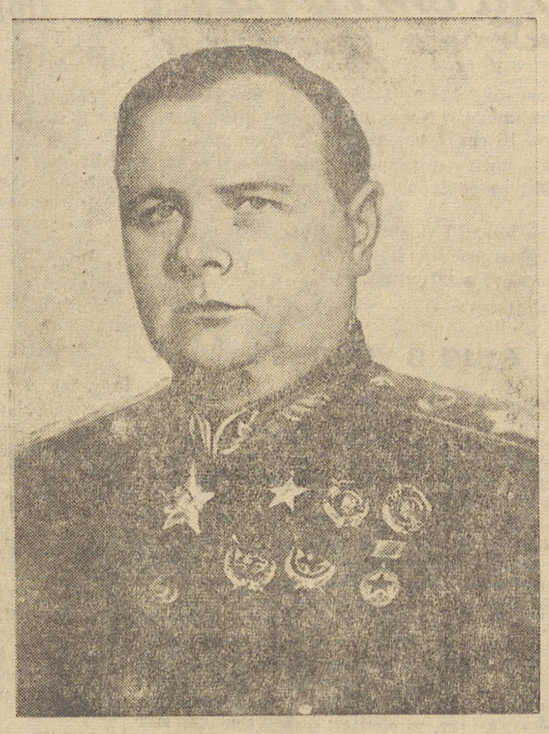

Маршал Советского Союза К. А. МЕРЕЦКОВ, награжденный орденом «ПОБЕДА».

Герой Советского Союза Маршал Советского Союза Р. Я. МАЛИНОВСКИЙ.

УКАЗ
ПРЕЗИДИУМА ВЕРХОВНОГО СОВЕТА СССР
О НАГРАЖДЕНИИ ГЕРОЯ СОВЕТСКОГО СОЮЗА МАРШАЛА СОВЕТСКОГО СОЮЗА ВАСИЛЕВСКОГО АЛЕКСАНДРА МИХАЙЛОВИЧА ВТОРОЙ МЕДАЛЬЮ «ЗОЛОТАЯ ЗВЕЗДА»

За образцовое выполнение боевых заданий Верховного Главнокомандования по руководству операциями на фронте борьбы с японскими империалистами и достигнутые в результате этих операций решающие успехи наградить второй медалью **«Золотая звезда»** Героя Советского Союза Маршала Советского Союза **Василевского** Александра Михайловича, соорудить бронзовый бюст с изображением награжденного и установить его на постаменте на родине награжденного.

Председатель Президиума Верховного Совета СССР М. КАЛИНИН
Секретарь Президиума Верховного Совета СССР А. ГОРКИН.

Москва, Кремль. 8 сентября 1945 года.

УКАЗ
ПРЕЗИДИУМА ВЕРХОВНОГО СОВЕТА СССР
О НАГРАЖДЕНИИ МАРШАЛА СОВЕТСКОГО СОЮЗА МЕРЕЦКОВА К. А. ОРДЕНОМ «ПОБЕДА»

За умелое выполнение заданий Верховного Главнокомандования по руководству боевыми операциями войск 1-го Дальневосточного фронта против японских империалистов и за достигнутые в результате этих операций успехи наградить

Орденом «Победа»

Маршала Советского Союза **Мерецкова** Кирилла Афанасьевича.

Председатель Президиума Верховного Совета СССР М. КАЛИНИН
Секретарь Президиума Верховного Совета СССР А. ГОРКИН.

Москва, Кремль. 8 сентября 1945 года.

УКАЗ
ПРЕЗИДИУМА ВЕРХОВНОГО СОВЕТА СССР
О ПРИСВОЕНИИ ЗВАНИЯ ГЕРОЯ СОВЕТСКОГО СОЮЗА МАРШАЛУ СОВЕТСКОГО СОЮЗА МАЛИНОВСКОМУ Р. Я.

За образцовое выполнение боевых заданий Верховного Главнокомандования по руководству боевыми операциями войск Забайкальского фронта против японских империалистов и достигнутые в результате этих операций успехи присвоить звание **Героя Советского Союза** с вручением ордена **Ленина** и медали **«Золотая Звезда»** Маршалу Советского Союза **Малиновскому** Родиону Яковлевичу.

Председатель Президиума Верховного Совета СССР М. КАЛИНИН
Секретарь Президиума Верховного Совета СССР А. ГОРКИН.

Москва, Кремль. 8 сентября 1945 года.

УКАЗ
ПРЕЗИДИУМА ВЕРХОВНОГО СОВЕТА СССР
О НАГРАЖДЕНИИ ГЕРОЕВ СОВЕТСКОГО СОЮЗА ВТОРОЙ МЕДАЛЬЮ «ЗОЛОТАЯ ЗВЕЗДА»

За образцовое выполнение боевых заданий командования на фронте борьбы с японскими империалистами, дающее право на получение звания Героя Советского Союза, наградить Героев Советского Союза второй медалью **«Золотая Звезда»**, соорудить бронзовые бюсты и установить их на постаментах на родине награжденных:

1. Генерал-полковника танковых войск **Кравченко** Андрея Григорьевича.
2. Генерал-полковника **Крылова** Николая Ивановича.
3. Главного Маршала авиации **Новикова** Александра Александровича.
4. Генерал-полковника **Плиева** Иссу Александровича.

Председатель Президиума Верховного Совета СССР М. КАЛИНИН
Секретарь Президиума Верховного Совета СССР А. ГОРКИН.

Москва, Кремль. 8 сентября 1945 года.

УКАЗ
ПРЕЗИДИУМА ВЕРХОВНОГО СОВЕТА СССР
О ПРИСВОЕНИИ ЗВАНИЯ ГЕРОЯ СОВЕТСКОГО СОЮЗА ГЕНЕРАЛАМ КРАСНОЙ АРМИИ

За образцовое выполнение боевых заданий Верховного Главнокомандования по руководству боевыми операциями войск против японских империалистов и за достигнутые в результате этих операций успехи присвоить звание **Героя Советского Союза** с вручением ордена **Ленина** и медали **«Золотая Звезда»**:

1. Генералу армии **Масленникову** Ивану Ивановичу.
2. Генералу армии **Захарову** Матвею Васильевичу.
3. Генерал-полковнику **Иванову** Семену Павловичу.

Председатель Президиума Верховного Совета СССР М. КАЛИНИН.
Секретарь Президиума Верховного Совета СССР А. ГОРКИН.

Москва, Кремль. 8 сентября 1945 года.

УКАЗ
ПРЕЗИДИУМА ВЕРХОВНОГО СОВЕТА СССР
О НАГРАЖДЕНИИ МАРШАЛА ЮГОСЛАВИИ ИОСИПА БРОЗ ТИТО ОРДЕНОМ «ПОБЕДА»

За выдающиеся успехи в проведении боевых операций большого масштаба, способствовавших достижению победы Об'единенных наций над гитлеровской Германией наградить:

Орденом «Победа»

Маршала Югославии Иосипа Броз **Тито.**

Председатель Президиума Верховного Совета СССР М. КАЛИНИН.
Секретарь Президиума Верховного Совета СССР А. ГОРКИН.

Москва, Кремль. 9 сентября 1945 года.

УКАЗ
ПРЕЗИДИУМА ВЕРХОВНОГО СОВЕТА СССР
О НАГРАЖДЕНИИ МАРШАЛА МОНГОЛЬСКОЙ НАРОДНОЙ РЕСПУБЛИКИ ЧОЙБАЛСАН ХОРЛОИНА ОРДЕНОМ СУВОРОВА ПЕРВОЙ СТЕПЕНИ

За умелое руководство боевыми операциями войск Монгольской Народно-Революционной армии в борьбе с общим врагом—империалистической Японией—наградить маршала Монгольской Народной Республики **Чойбалсан** Хорлоина орденом **Суворова** первой степени.

Председатель Президиума Верховного Совета СССР М. КАЛИНИН.
Секретарь Президиума Верховного Совета СССР А. ГОРКИН.

Москва, Кремль. 8 сентября 1945 года.

ПОСТАНОВЛЕНИЕ ЖЮРИ

СОЦИАЛИСТИЧЕСКОГО СОРЕВНОВАНИЯ ГОРОДОВ И РАЙОНОВ СВЕРДЛОВСКОЙ ОБЛАСТИ ЗА ПЕРЕХОДЯЩИЕ КРАСНЫЕ ЗНАМЕНА 10 ГВАРДЕЙСКОГО УРАЛЬСКО-ЛЬВОВСКОГО ДОБРОВОЛЬЧЕСКОГО ТАНКОВОГО КОРПУСА

I.

Рассмотрев итоги соревнования городов в августе 1945 года, **жюри постановляет:**

Признать победителем в соревновании за Знамя 10 Гвардейского Уральско-Львовского Добровольческого Танкового корпуса гор. Каменск-Уральский. Промышленность города значительно перевыполнила сентябрьский план.

Присудить переходящее Красное Знамя 10 Гвардейского Уральско-Львовского Добровольческого Танкового корпуса городу Каменск-Уральский.

II.

Рассмотрев итоги соревнования районов области по электрификации колхозов и МТС в августе 1945 года, **жюри постановляет:**

Признать победителем в соревновании за Знамя 10 Гвардейского Уральско-Львовского Добровольческого Танкового корпуса Манчажский район. В районе успешно выполняется план электрификации. На 1 сентября электрифицировано 17 колхозов, в том числе 10 колхозов в августе. Монтируются электроустановки в 23 колхозах. Электрифицировано 10 молотильных токов, проведено 18 километров высоковольтных линий. Построено и сдано в эксплоатацию 5 гидроэлектростанций, в том числе 4 ГЭС в августе. 6 ГЭС находятся в стадии строительства. Сдано в эксплоатацию 8 тепловых электростанций, находятся в строительстве 5 теплоустановок. Ежедневно на работах по электрификации занято 350 колхозников и от шефа—Уралмашзавода — до 60 инженерно-технических работников и электромонтеров. В районе с помощью шефа организовано отделение треста Свердсельэлектро.

Оставить переходящее Красное Знамя 10 Гвардейского Уральско-Львовского Добровольческого Танкового корпуса Манчажскому району.

Отметить хорошую работу по электрификации колхозов в Тугулымском, Ачитском и Красноуфимском районах.

ПОСТАНОВЛЕНИЕ ЖЮРИ

ОБЛАСТНОГО СОЦИАЛИСТИЧЕСКОГО СОРЕВНОВАНИЯ ЗА ПЕРЕХОДЯЩИЕ КРАСНЫЕ ЗНАМЕНА 3-Й ГВАРДЕЙСКОЙ КРАСНОЗНАМЕННОЙ ВОЛНОВАХСКОЙ ОРДЕНА СУВОРОВА СТРЕЛКОВОЙ ДИВИЗИИ

I.

Рассмотрев итоги работы промышленных предприятий Свердловской области в августе 1945 года, **жюри постановляет:**

Признать победителем в соревновании за Знамя 3-й Гвардейской Краснознаменной Волновахской ордена Суворова Стрелковой Дивизии для промышленных предприятий области Серовский металлургический завод (директор тов. Гончаренко, парторг ЦК ВКП(б) тов. Степанов, предзавкома тов. Майоров). Завод выполнил сентябрьский план по всему металлургическому циклу, дал сверх плана тысячу тонн чугуна, 1.790 тонн стали, 700 тонн проката, сэкономил 2.452 тонны руды, 6.862 кубометра древесного угля, 385 тонн кокса, 4,4 проц. условного топлива.

Оставить переходящее Красное Знамя 3-й Гвардейской Краснознаменной Волновахской ордена Суворова Стрелковой Дивизии Серовскому металлургическому заводу.

II.

Признать победителем в соревновании за второе Знамя 3-й Гвардейской Краснознаменной Волновахской ордена Суворова Стрелковой Дивизии для промышленных предприятий области Уральский ордена Ленина алюминиевый завод (директор тов. Славский, парторг ЦК ВКП(б) тов. Стрельченко, предзавкома тов. Ямов). Завод выполнил в августе план по выпуску металла на 102,7 процента, значительно увеличил выпуск высших сортов алюминия, сэкономил 1.202 тысячи киловаттчасов электроэнергии, за месяц снизил себестоимость продукции на 3,2 процента и получил большие сверхплановые накопления.

Оставить переходящее Красное Знамя 3-й Гвардейской Краснознаменной Волновахской ордена Суворова Стрелковой Дивизии Уральскому ордена Ленина алюминиевому заводу.

III.

Рассмотрев итоги работы Свердловской железной дороги в августе 1945 года, **жюри постановляет:**

Признать победителем в соревновании за переходящее Красное Знамя 3-й Гвардейской Краснознаменной Волновахской ордена Суворова Стрелковой Дивизии для передового коллектива железнодорожников области коллектив паровозного депо Свердловск-сортировочная (начальник депо тов. Перекальский, секретарь парторганизации тов. Чупис, председатель месткома тов. Паршин). Депо обеспечило 100-процентную своевременную выдачу паровозов под поезда. План под'емочного ремонта паровозов выполнен на 100 процентов, техническая скорость составила 113 процентов, больных паровозов на 25,7 процента ниже нормы. Производительность труда по депо—198 процентов.

Присудить переходящее Красное Знамя 3-й Гвардейской Краснознаменной Волновахской ордена Суворова Стрелковой Дивизии коллективу паровозного депо Свердловск-пассажирская.

IV.

Рассмотрев итоги работы машинно-тракторных станций области в августе 1945 года, **жюри постановляет:**

Признать победителем в соревновании за Знамя 3-й Гвардейской Краснознаменной Волновахской ордена Суворова Стрелковой Дивизии коллектив Ляпуновской МТС (директор МТС тов. Потапов, старший механик тов. Кузеванов, старший агроном тов. Лапин). Годовой план тракторных работ выполнен на 91,3 процента, в среднем на трактор выработано 322 гектара. План уборки комбайнами выполнен на 40,2 процента, в среднем на комбайн приходится 77 гектаров.

Присудить переходящее Красное Знамя 3-й Гвардейской Краснознаменной Волновахской ордена Суворова Стрелковой Дивизии коллективу Ляпуновской МТС.

ПОСТАНОВЛЕНИЕ ЖЮРИ

ОБЛАСТНОГО СОЦИАЛИСТИЧЕСКОГО СОРЕВНОВАНИЯ МАРТЕНОВСКИХ ЦЕХОВ ЗА ПЕРЕХОДЯЩЕЕ КРАСНОЕ ЗНАМЯ СВЕРДЛОВСКОГО ОБКОМА ВКП(б)

Рассмотрев итоги работы мартеновских цехов металлургических заводов области в августе 1945 года, **жюри постановляет:**

Признать победителем в соревновании мартеновских цехов за переходящее Красное Знамя Свердловского обкома ВКП(б) мартеновский цех Ново-Тагильского металлургического завода (директор завода тов. Вайсберг, парторг ЦК ВКП(б) тов. Фокин, начальник мартеновского цеха тов. Розенков). В августе цех выплавил сверх плана 1.600 тонн стали, добился с'ема с квадратного метра пода печи 3,92 тонны стали при плане 3,73 тонны, добился сверхпланового выхода годного металла, сэкономил 3 тысячи тонн условного топлива.

Присудить переходящее Красное Знамя Свердловского обкома ВКП(б) коллективу мартеновского цеха Ново-Тагильского металлургического завода.

ПОСТАНОВЛЕНИЕ ЖЮРИ

социалистического соревнования предприятий области по изготовлению запасных частей к тракторам и сельхозмашинам за переходящее Красное Знамя Свердловского обкома ВКП(б) и исполкома облсовета

Рассмотрев итоги работы предприятий области по изготовлению запасных частей к тракторам и сельхозмашинам в августе 1945 года, **жюри постановляет:**

Признать победителем в соревновании предприятий области за Знамя Свердловского обкома ВКП(б) и исполкома облсовета Ирбитский металлопрокатный завод (директор тов. Торлин, секретарь партбюро тов. Шурупов). Завод выполнил план третьего квартала по изготовлению запчастей на 522 процента.

Присудить переходящее Красное Знамя Свердловского обкома ВКП(б) и исполкома облсовета Ирбитскому металлопрокатному заводу.

ПОСТАНОВЛЕНИЕ ЖЮРИ

областного соревнования строительных организаций за лучшее выполнение плана жилищного строительства

Рассмотрев итоги работы строительных организаций области по жилищному строительству в августе 1945 года, **жюри постановляет:**

Признать победителем в соревновании за переходящее Красное Знамя Свердловского обкома ВКП(б) и исполкома облсовета строительную организацию № 67 Наркомстроя. План жилищного строительства в августе выполнен на 168 процентов. Качество жилья хорошее, дома постоянного типа, двухэтажные, шлакоблочные, с необходимым благоустройством. Жилье в основном строится из материалов, полученных с собственных подсобных предприятий. Строительные работы механизированы.

Присудить переходящее Красное Знамя Свердловского обкома ВКП(б) и исполкома облсовета строительной организации № 67 Наркомстроя.

ПОСТАНОВЛЕНИЕ ЖЮРИ

социалистического соревнования отделений движения Свердловской железной дороги за переходящее Красное Знамя обкома ВКП(б) и исполкома облсовета

Рассмотрев итоги соревнования отделений движения Свердловской железной дороги в августе 1945 года, **жюри постановляет:**

Признать победителем в соревновании отделений движения за переходящее Красное Знамя Свердловского обкома ВКП(б) и исполкома облсовета Надеждинское отделение движения (начальник отделения тов. Шанаурин, председатель райкома профсоюза тов. Никулин). В августе государственный план погрузки угля выполнен на 103,5 процента, дров—на 137,3 процента, древесного угля — на 104,2 процента. Оборот рабочего вагона по сравнению с июлем ускорен, простой вагонов под грузовой операцией сократился на 0,5 часа и составил 122,3 процента. Участковая скорость составила 118,2 процента, крушений и аварий не было.

Оставить переходящее Красное Знамя Свердловского обкома ВКП(б) и исполкома облсовета Надеждинскому отделению движения.

В БЛИЖАЙШИЕ ДНИ ЗАКОНЧИТЬ КОСОВИЦУ

Изо дня в день повышать темпы обмолота и хлебосдачи!

★ ★

Хлеб—государству

МАХНЕВО, 10 сентября (по телефону от соб. корр.). Колхозы передового в районе Болотовского сельсовета за период ударного декадника резко увеличили темпы хлебосдачи. Первенство здесь до последних дней держал колхоз «Красный пролетарий», выполнивший годовой план хлебосдачи на 51 процент. Но краснопролетарцев опередил колхоз «Красный Октябрь» (председатель С. А. Болотов).

Борьба за честь первыми и на много раньше срока завершить поставки зерна государству продолжается. Молотьба урожая, подготовка, сушка и вывозка зерна не прекращаются ни днем, ни ночью.

Есть в районе, правда, маленький колхоз, но, как говорится, «мал золотник, да дорог» — это сельхозартель имени Литвинова (председатель Ф. И. Балакин). Она уже выполнила годовой план хлебосдачи на 125 процентов.

* * *

ВЕРХНЯЯ СИНЯЧИХА, 10 сентября (по телефону от соб. корр.). Колхоз «Второй год пятилетки» закончил выполнение годового плана хлебосдачи. Этого успеха здесь достигли на основе ударной работы в дни декадника в честь товарища Сталина. Председатель артели А. Ф. Ялунин так организует труд людей, что у него ни одна работа не отстает. Колхоз к 8 сентября убрал урожай зернобобовых на 82 процента и годовой план хлебосдачи выполнил на 89 процентов.

* * *

СЕРОВ, 10 сентября (по телефону от соб. корр.). Передовые колхозы используют все возможности, чтобы быстрее сдать государству хлеб. В самом отдаленном от приемного пункта колхозе «Первое мая», Денисовского сельсовета, хлеб вывозят на специально построенных плотах по реке Сосьва. Это мероприятие намного ускорило сдачу зерна государству.

В соседнем с ним колхозе «Красный пахарь» с успехом используют для транспортировки зерна рыбачьи лодки. Эта артель уже досрочно выполнила годовой план государственных поставок.

Зрелость

Когда перед правлением колхоза «Интернационал» встал вопрос о создании транспортной бригады, не было споров о том, кого назначить руководителем. Все сошлись, что лучшего, чем Иван Ивлашкин, не найти. Парень он молодой, инвалид Отечественной войны, серьезный, ему доверить такую ответственную работу можно.

— Хоть и молод, — рассудили в правлении,—но не подведет.

К себе подстать подобрал Иван и помощников. Все они — молодые, все они любят свой колхоз и знают, что сейчас самое важное—во-время сдать хлеб государству. Николай Майоров, Иван Капитанов и Иван Илюшкин редко бывают сейчас дома. Молодые возчики работают днем и ночью.

Путь от колхоза до заготовительного пункта не близкий—25 километров. Обыкновенно молодые возчики выезжают из дому, когда еще темно. Приехав на заготовительный пункт, они стараются быстро сдать хлеб. А после—подадут корм лошадям, а сами отдыхают ровно столько, сколько нужно, чтобы покормить лошадей и снова—в путь.

Каждая минута у них на учете. Возвращаясь домой, они тоже не сидят без дела. Поставив лошадей на отдых, каждый из них осматривает мешки—нет ли там дырочки и если обнаружат где-нибудь порванный мешок, тут же и заштопают. Молодые патриоты знают, что хлеб нужен Родине для быстрейшего восстановления хозяйства, для дальнейшего укрепления ее могущества. И они берегут каждое зерно.

В этом бережливом отношении к хлебу, в умении ценить каждую минуту проявляется зрелость молодых колхозников, их любовь к Родине, к своему родному колхозу. Сознательное отношение к труду помогло Ивану Ивлашкину и его помощникам завоевать первенство по району в соревновании транспортных бригад.

А. СТЕПАНОВ.

Манчаж.

КТО вчера отличился на уборке урожая

☆ Комбайнер Малаховской МТС Степан Клементьевич Попов. Работая в колхозе имени Калинина, он на комбайне «Коммунар» убрал за день 16 гектаров, выполнив 2 нормы.

☆ Жница колхоза «Красный партизан», Манчажского района, Халима Исламова. Она за день сжала 55 соток при норме 15 соток.

☆ Вязальщица колхоза имени Сталина, Скатинского сельского совета, Камышловского района, Дарья Шевелева. Она за день связала снопы с площади в 60 соток.

Комбайны все еще в усадьбе МТС

(От собственного корреспондента)

Зайдите на усадьбу Никольской МТС и вы увидите пять комбайнов, стоящих у мастерской. Они почти под самым окном директорского кабинета. Тов. Вольхин, глядя в окно на комбайны, об'ясняет: они давно отремонтированы, да пятый ремзавод подвел. Только с неделю он вернул моторы, сданные ему для ремонта в мае. Причем два мотора без регуляторов.

Но почему же, когда моторы готовы, комбайны все еще на усадьбе МТС, а не в поле?

— Колхозы отказываются от комбайнов, говорят: людей для обслуживания нехватает,—отвечает директор. Спохватившись, тов. Вольхин тут же добавляет: — На-днях мы три комбайна снарядим, моторы поставим и—готово...

— Комбайнеры у вас есть на эти комбайны?

Оказывается, есть: Пролубщиков, Сумина, Кукарцев, Мишарина, но они работают в колхозах не по специальности, — кто весовщиком, кто возчиком.

5 сентября бюро райкома партии в своем решении предложило тов. Вольхину в суточный срок дооборудовать комбайны, вызвать комбайнеров, вручить им машины и направить в колхозы. Давно минул назначенный срок, «а воз и ныне там»,—комбайны все еще стоят в усадьбе МТС. Вольхин попрежнему спокойно поглядывает в окно на комбайны и, если кто спросит, то обещает: «Завтра комбайны выйдут в колхозы». Между тем, комбайнеры с мест не вызваны и даже моторы на комбайны не поставлены.

Райком партии мирволит бездельнику Вольхину, который срывает уборочные работы.

Ф. ЗАБЕЛИН.

с. Никольское, Сысертского района.

Старики

Весть о капитуляции Японии и обращение товарища Сталина к народу все колхозники встретили с большой радостью. Особенно был рад 75-летний Влас Анисимович Бекарев.

— Ну вот и отплатили за все японцам. Я сразу знал, что скоро мы их скрутим, так и вышло, — говорил Влас женщинам и молодежи, начиная длинную кладь пшеницы.

Влас Анисимович—знаменитый скирдовальщик в колхозе, да и не только скирдовальщик — он на все руки мастер. Мечет стога, изгородь ставит: поставит кол—не пошатнешь; крутит перевицу—черемуховый прут плотно ложится вокруг кола—сила здесь нужна.

Небольшого роста, сухощавый, плотный, как из дуба выточен, Влас Анисимович еще не жалуется на старость.

Похвалит кто работу Власа, удивится кто силе и неутомимости старика, Влас ответит:

— Наша бекаревская порода крепкая.

Вся деревня знает Власа. Он в 1905 году сражался с японцами. Один раз в штыковой схватке двух японских солдат заколол, одного из них даже через себя на штыке перекинул.

Петра, своего сына, Влас домой ждет с Дальнего Востока, там он у него в кавалерии служит.

— Скоро Петр домой придет, — часто мечтает Влас Анисимович. — Весь в меня удался: уже командиром служит.

Часто Влас Анисимович встречается на работе со стариками Ефимом Ивановичем Бекаревым и с Василием Ивановичем Коноваловым.

Ефим Бекарев—один из лучших по всей МТС машинист сложной молотилки, а Коновалов — лучший в колхозе машинист на самосброске, уже сжал более 90 га. Норма—3 га, а убирает он по 4—4,5 га в день.

Влас и Василий иногда ворчат на Ефима:

— Хороший ты, Ефим, машинист. Беда только—все по другим колхозам ездишь молотить. Что они не могут у себя машиниста найти?

— И там молотить нужно,—ответит им Ефим,—хлеб-то всюду наш, колхозный, помочь надо.

— Вот поставим электростанцию да мельницу, тогда не отдадим тебя никуда,—говорят старики.

Встретятся где старики на работе вместе, сядут покурить, вспомнят старую единоличную жизнь и еще ближе, роднее становится им свой колхоз. И каждый из них с гордостью рассказывает о своих делах.

— А с посевами ржи у нас лучше нынче дело идет. План выполнили и всходы хорошие,—скажет Влас.

— Овсы хороши,—говорит Василий, который убирает сейчас овес.

— Пшеница выросла неплохая, и рожь ничего, намолотили немало, план по хлебосдаче выполнили,—вставит свое и Ефим.

Много не говорят: с полуслова друг друга понимают.

Посидят, потолкуют об артельном хозяйстве и опять—за работу.

К советам стариков прислушиваются все. В колхозе знают: они не подведут. Старики решили в ближайшее время догнать и перегнать по урожайности соседний колхоз «Дружные ребята».

Увидишь неутомимую работу стариков, а с ними женщин и молодежи и веришь, что так оно и будет.

Н. ТРУБИН.

Колхоз «Прогресс», Пышминского района.

На племенной ферме

Много хлопот было нынешней весной у телятницы Анны Черноскутовой. На ее руках было 26 телят, а весна выдалась трудная—поздняя, холодная. Теперь ее питомцы пасутся вместе с молодняком прошлого года, стадо немаленькое—156 телят тагильской породы.

Ферма колхоза «Луч социализма» имела в 1939 году всего 10 тагилок. Крепко держались животноводы своей цели и сделали ферму племенной, развели коров только тагильской породы. Удой не достигают здесь рекордных цифр, но всегда постоянны, не зависят от времени года. В среднем тагилки при раздое дают до 28 литров молока за сутки.

Животноводы неплохо потрудились на фермах. Труд их виден во всем—добротные помещения для молодняка, сено в стогах, заполненные силосные башни, обильный урожай на приферменских участках.

Телятницы Ольга и Анна Черноскутовы получили по 1 теленку в порядке дополнительной оплаты. К концу года по дополнительной оплате будет выдано животноводам еще несколько телят.

А. АНДРЕЕВА.

Арамиль.

Поденщина вместо сдельщины

(От нашего специального корреспондента)

На току колхоза «Авангард» в бездействии стоят молотилки и веялки. Бессильно повисли приводные ремни от электромотора. Ветер перекатывает по полю клочья соломы. Пусто, тихо, как глубокой осенью. Впрочем, током это место можно назвать только условно. Ток у колхоза в любом месте, где только поставят молотилку.

— Нет времени построить крытый ток,—оправдывается председатель колхоза тов. Чучумов. — В прошлом году молотили конной тягой и с хлебосдачей справились во-время, а нынче электрифицировали молотьбу, да вот не получается что-то.

Об этой электрифицированной молотьбе мы слышали еще в районном центре. На деле все оказалось очень убого. Старенький электромотор скрипел, визжал, но сколько ни тужился, привести молотилку в ход не мог. Вокруг суетились председатель, бригадиры и любознательные ребятишки. Проводя электрификацию колхозов, районные руководители не обеспечили технического контроля и руководства. Так получилось и в артели «Авангард». Поставили здесь мотор. Никаких расчетов и технических указаний нет, немудрено, что электромолотилкой не намолотили ни одного килограмма хлеба.

На молотьбе не установлены нормы выработки. «Хоть в пень колотить, лишь бы день проводить». Сколько бы зерна ни намолотили, насчитают не больше одного трудодня.

Крайне затянули здесь уборку урожая и хлебосдачу. Хлеба созрели обильные—до 150 пудов с гектара обещает дать пшеница. Прошедшие дожди спутали колосья, которые и без того клонились к земле под тяжестью спелого зерна. Надо немедленно убрать хлеб, убрать бережно, по-хозяйски, не оставив в поле ни одного зерна. Комбайнов в этом колхозе нет, значит основная тяжесть ложится на ручную уборку. Из 350 гектаров убрано всего 112, заскирдовано и обмолочено 6,5 гектара. Причем, это «заскирдовано» значится только в сводке. Молотилка стоит прямо в поле, и снопы к ней подвозят из суслонов.

В артели 70 трудоспособных членов. А колхоз с грехом пополам убирает в день вручную 3 гектара да жаткой 3. У колхозников нет настоящей заинтересованности в уборке. Установив, что за убранный гектар женщины получают аванс 15 клгр. зерна, здесь не заинтересовали колхозников в других работах. Поэтому, если на жнитве колхозница выполняет норму, то на других работах этого нет. Колхозники не почувствовали, не поняли еще, что замедление какого-нибудь вида работ отражается на общем бюджете колхоза, на весе трудодня. Трудодень дешевеет в разной степени как от потерь на уборке, так и от промедления со скирдованием, обмолотом, сортировкой зерна. Колхозники на сушилке, подвозке зерна, да и на многих других работах, получают трудодень независимо от выработки.

Сдельщину надо ввести на всех работах.

Л. НЕВЕЖИНА.

Невьянск.

ПЕРЕВЫПОЛНЯЮТ ГРАФИК

Транспортную бригаду в колхозе «Первое мая», Еланского района, возглавляет комсомолец Иван Кизеров. Молодежь ежедневно перевыполняет график вывозки зерна—вместо 25 центнеров в день возчики доставляют на пункт Заготзерно по 30 центнеров.

В числе передовых по сдаче хлеба идет колхоз «Урожай». Возчики транспортной бригады Фалалеева ежедневно перевыполняют задания. Делают по два рейса в день, для сдачи хлеба не остаются на пункте, подводы идут за новым грузом в колхоз, а бригадир остается для оформления документов. Колхоз «Урожай» в первой декаде сентября перевыполнил график хлебосдачи.

ПАРТИЙНАЯ ЖИЗНЬ

РАЙКОМ ПАРТИИ И АГИТАТОРЫ

Райком партии Каменского района перед началом уборки урожая провел два районных семинара агитаторов.

На семинарах было сделано десять докладов. Но все они строились схематично, без учета особенностей и условий работы агитатора, а главное—агитаторы не получили инструктажа о методах агитации. И они уехали в села неудовлетворенные, без знания того, как нужно строить агитацию в условиях мирного времени, как сделать ее интересной и доходчивой.

Упущение райкома заключалось еще и в том, что после семинаров не были организованы помощь и повседневный контроль за работой агитаторов. Райком не позаботился обеспечить агитаторов необходимой литературой и газетами, наладить обмен опытом.

Получилось это потому, что зав. отделом пропаганды и агитации райкома тов. Токарев ушел в отпуск, а его заместителя тов. Стюхину райком послал уполномоченным в Волковский сельсовет до конца уборки и хлебосдачи. Руководство агитаторами поручили... библиотекарю парткабинета тов. Ткачук, которая собирает сводки об их работе и только.

Не случайно, поэтому, агитационная работа не организована.

В крупнейшем колхозе района — «Новый мир» агитатор тов. Петухов ограничивает свою деятельность тем, что читает колхозникам статьи из городской газеты. Прочтет первую попавшуюся заметку одной бригаде и отправляется в другую. Агитатор не ставит перед собой никаких целей и читает отрывки из газеты для отчета. Вся жизнь колхоза идет мимо агитатора. Он не замечает, что колхозницы Мальцева и Чемезова привозят хлеб без накладных, что Попова и Васильева не имеют понятия о сдельщине и дополнительной оплате труда.

В колхозе «Завет Ленина» обязанности агитатора взял на себя уполномоченный исполкома райсовета тов. Устинский. Он тоже в течение дня посещает несколько бригад. Добросовестно читает вслух газеты, иногда называя по имени и отчеству стахановцев колхозных полей. Но он равнодушен к тому, что председатель колхоза Березин не сдает государству хлеб. Охотно соглашается с доводами, что зерносушилка построена неправильно, а ремонтировать ее не к чему.

Характерно, что и Устинский и Петухов по сводкам райкома ВКП(б) числятся хорошо работающими агитаторами. Увлечение райкома сводками о работе агитаторов приводит к тому, что отдельные руководители только за цифрами и гонятся, забывая о содержании агитации. Руководитель партийно-кандидатской группы Синавского сельсовета Софрыгин печет их, как блины. По сводкам у него все хорошо, а ведь он не бывал ни разу в бригаде, где должен вести постоянную работу, не инструктирует, не проверяет агитаторов, которые бездействуют. Многие колхозники заняты заготовкой сена для скота индивидуального пользования, не участвуют в уборке. Сотни центнеров зерна лежат под открытым небом. Тока плохо расчищены и уже есть случаи самовозгорания зерна.

Об индивидуальной и групповой сдельщине колхозники не имеют понятия. Колхозница артели «Новый мир» Мальцева недавно заявила: «Конечно, я хочу знать, что делается на свете. Но я жду знающего человека, который бы растолковал мне, как я должна работать при сдельщине, хочу знать, сколько я выработала, сколько отмечено трудодней и что я должна за них получить, почему мы вчера плохо сработали, мало хлеба отправили и кто в этом виноват».

Колхозник Ермолай Камкин обижается на агитаторов за то, что они не находят теплого слова для лучших людей колхоза. Сам он конюх. Ночью и в обеденные перерывы уезжает чинить сбрую, а днем, когда лошади на работе, он сортирует рожь. Екатерина Васильева, Дарья Попова сортируют от 30 до 40 центнеров зерна в день, выполняют нормы на 250—300 проц., но об этом кроме учетчицы никто не знает. Комбайнер Алексей Дубровин требует очень немногого—ежедневную информацию о том, сколько он убрал и что сделал соревнующийся с ним комбайнер Соболев.

Такие требования к агитаторам правильны. Агитация должна быть не отвлеченной, а конкретной. Колхозные агитаторы понимают это, но у них нет умения вести массовую работу. Некоторые из них, например, Степан Миронович Степанов, не получили помощи от райкома партии и не стали проводить беседы.

Есть в районе и такие агитаторы, которые подают пример. Посланная в колхоз им. КИМ агитатором тов. Скрыцкая работает в комбайновом агрегате выборщицей. В перерывы читает колхозникам газеты, направляет соревнование, разрешает недоуменные вопросы. Агитатор-стахановец, непосредственно участвующий в уборке, увлекающий за собой людей не только пламенным словом, но и делом, пользуется большим авторитетом у колхозников.

Но в большинстве случаев агитаторы, оставленные без руководства и помощи райкома, не справляются со своими обязанностями. Слабая массово-политическая работа в поле служит одной из причин затяжки уборки и хлебосдачи.

Д. ПАЮСОВ.

Помощь подшефным колхозам

Доклады директоров предприятий и секретарей парторганизаций о шефстве над колхозами заслушал Сухоложский райком ВКП(б).

Весной колхозы получили большую помощь от промышленных предприятий — автотранспорт, рабочую силу и др. Особенно хорошо помогали леспромхоз и шамотный завод. Сейчас помощь должна быть усилена. Райком обязал директоров предприятий оказать всемерную помощь колхозам в уборке урожая и дал указание секретарям парторганизаций обсудить на собраниях вопрос о помощи подшефным колхозам.

Школа молодых коммунистов и кандидатов в члены ВКП(б) на Красноуральском медеплавильном заводе. Руководит ею парторг ЦК ВКП(б) тов. ЗУБАРЕВ В. И. (стоит слева). Фото Брен.

Н.-Тагильский горком о школах партийного актива

Нижне-Тагильский горком ВКП(б) подвел итоги работы районных партийных школ.

В 1944 году было создано 5 районных вечерних партийных школ. В них обучались 268 человек, в том числе 228 секретарей цеховых и первичных парторганизаций.

Отметив, что школы партийного актива целиком себя оправдали, горком указал на основные недостатки в их работе. Это — слабая посещаемость (Дзержинский райком), частая смена преподавателей по истории ВКП(б) (Ленинский райком), недостаточная помощь слушателям в подготовке к семинарским занятиям (Сталинский райком). Во всех школах мало использовались наглядные пособия.

Горком утвердил контингент нового набора и возложил ответственность за комплектование школ на вторых секретарей райкомов. В школах будут обучаться секретари парторганизаций, их заместители, руководящие работники партийных, советских и комсомольских организаций. Начало занятий намечено на 1 октября.

ЗАБОТА О НУЖДАХ КАДРОВЫХ РАБОЧИХ

Кадровый рабочий Кировградского медеплавильного завода тов. Сиднев долго хлопотал о выделении ему сенокосного участка, но получил его только после вмешательства секретаря горкома ВКП(б). Тов. Макаров, проработавший на заводе 43 года, не добился на заводе лошади, чтобы вывезти дрова. Он вынужден был возить их на ручной тележке. Рабочему тов. Луташеву, проработавшему 41 год, и тов. Фирсову, имеющему 40-летний стаж работы, заводские организации не дали транспорт для подвозки дров и сена.

Эти и другие случаи нечуткого отношения к нуждам старых кадровых рабочих со стороны руководства медеплавильного завода рассмотрел Кировградский горком партии. Заместителю директора, завкому и парторганизации предложено в самое ближайшее время взять на учет старых кадровых рабочих, выявить их нужды и удовлетворить и впредь не допускать фактов нечуткого к ним отношения.

Аналогичную работу горком ВКП(б) предложил провести секретарям всех партийных организаций города.

СЕМИНАР СЕКРЕТАРЕЙ С ОТРЫВОМ ОТ ПРОИЗВОДСТВА

Трехдневный семинар секретарей первичных парторганизаций с отрывом от производства провел Верхне-Салдинский горком ВКП(б). Участникам семинара был предоставлен заводской дом отдыха. Здесь они слушали лекции и отдыхали.

Семинару предшествовала большая подготовительная работа. Заранее была роздана тематика занятий, выделены докладчики из состава руководящего партийного актива города. Секретари прослушали лекции и доклады о партии Ленина — Сталина — вдохновителе и организаторе наших побед, о революционной бдительности и сохранении партийной тайны, руководстве парторганизации социалистическим соревнованием, борьбе за хозрасчет, работе парторганизации по воспитанию и закреплению кадров, руководству комсомолом и другие.

На семинаре присутствовало 40 человек.

ЗАБОТА КОМСОМОЛЬЦЕВ О ШКОЛЕ

Комсомольцы Советского района гор. Каменск-Уральского накануне учебного года ежедневно работали в подшефной школе № 6, помогали ремонтировать здание. На воскреснике погрузили для школы 71 кубометр торфа. В первый день занятий каждому ученику-новичку преподнесли подарок: тетрадь, карандаш, ручку и букварь.

Комсомольцы алюминиевого завода своими силами отремонтировали подшефную школу № 17. В цехах завода изготовили 500 чернильниц.

Сейчас шефы помогают налаживать в школах комсомольскую и пионерскую работу, добиваясь того, чтобы она была содержательна, красочна и интересна.

К. УСТИНОВА.

Секретарь горкома ВЛКСМ по школам.

Любовь к Отечеству

Перед нами рукописная книга, недавно обнаруженная в Ирбитском архиве. Она начата в конце царствования Петра I и закончена перед завершением Семилетней войны. Книге—двести лет.

С невольным уважением мы трогаем ее прочный переплет, покрытый покоробившейся от времени цветной бумагой, и, вглядываясь в старинное письмо с затейливой вязью энергичных росчерков, перелистываем ее огромные, плотные, слегка пожелтевшие листы.

На титуле рукописи выведено: **«Сия книга верхотурского купца Петра Ентальцова».**

При упоминании Верхотурья интерес к книге возрастает. Историческое значение этого древнего города общеизвестно. Город—крепость, построенный в 1599 году на месте мансийского городка Неромкурры, долгое время был центром обширного неосвоенного края. Он стоял на единственной дозволенной правительством дороге в Сибирь. Через него провозились все товары, в которых нуждалась недавно покоренная страна. Здесь в 1600 году был построен гостиный двор и была учреждена таможня для сбора пошлин с провозимых товаров. Верхотурье был единственной дверью в Сибирь. Город имел свою печать, на которой был изображен соболь под деревом и внизу вырезана надпись: «Печать земли сибирского города Верхотурья».

Самые родовитые князья, бояре, стольники добивались назначения воеводами в этот богатый центр. В XVII и первой половине XVIII веков Верхотурье был местом пребывания самых бывалых и предприимчивых людей разных званий, разных сословий.

Все это мы припоминаем, когда начинаем изучать книгу Петра Ентальцова.

Характер занятий верхотурского купца отчетливо выражается в этой книге. Вот копия таможенного устава, вот ряд царских указов о ведении коммерции, аккуратно скопированный табель о рангах, несколько форм—как писать заявления, отношения, просьбы. И вот в конце—«табель», т. е. список торговых пунктов, начиная от Москвы до «града Пекина» с указанием расстояний между ними. Это все инструктивная литература, необходимая верхотурскому купцу для ведения торговых операций и деловой переписки.

Летопись верхотурского купца Петра Ентальцова

Отметим, что она отнесена в конец книги. В начале рукописи дано нечто другое, что открывает в личности Петра Ентальцова совершенно неожиданные и близкие нам стороны.

Ентальцов не только купец, поглощенный коммерческими делами. Он, кроме того, русский летописец, регистрирующий главные государственные события. Перед нами «Краткое описание истории Российской о народе славено-российском и московском».

Это записи, дающие хронологическую канву исторических событий русского государства от лет Рюриковых до начала царствования Анны Иоанновны. Хроника составлена на основании материалов «древних и новых летописцев». Просматривая ее, видишь, что Ентальцов делал выписки с большой продуманностью. Он записывает главное в жизни народа и, прежде всего, те события, которые укрепляли мощь русского государства. Он подробно регистрирует все победы русского оружия и одновременно отмечает факты культурного развития народа. Так, он вносит в свою хронику начало книгопечатания, постройку Кремля, Грановитой палаты, начало порохового дела, создание морского флота. События тяжкие в истории народа он записывает кратко: «При сем великом князе Ярославе безбожный злочестивый Батый царь пленил Россию». Зато подробно дает описание побед Александра Невского, Ивана Васильевича, Петра Великого.

Понимание государственных интересов своей родины еще сильнее обнаруживается в других исторических работах Ентальцова, помещенных в той же рукописи, и в частности в повести «О зачатии российского флоту». Эта повесть, небольшая по об'ему, написанная в 1720 году, передает общеизвестный рассказ о боте Петра I. Этот рассказ Ентальцов не раз прерывает восклицаниями удивления или восхищения, образно рисует душевное состояние Петра: «А охота, как жажда, от часу умножалась», «положил свое намерение видеть воду охоте своей равную, то есть прямое море», причем он изображает Петра в многократных столкновениях с матерью, которая стремилась удержать его от далеких путешествий.

В этой простодушной и в то же время драматической повести Ентальцов изложил свой взгляд на некоторые важные события отечественной истории.

Отвечая на вопрос—почему, в силу каких «вин ради и великого недостатка» «Россия, толь пространное сильное и во всем изобильное государство» так долго «не прилегало ни к единому морю и не могло промыслить себе флота морского», Ентальцов излагает ряд исторических причин. Он считает, что в древние времена Россия была «довольно мужественна и храбра, но не довольно вооружена, ниже правильно распоряжена и как политическая поговорка сказует о государях, морского флота не имущих, что те токмо одну руку имеют, а имеющие флот—обе, что и наша Россия одну токмо руку имела тогда».

Переходя к фактам, Ентальцов говорит, что Владимир, разделив княжество между 12 сыновьями, «первый вред народу Российскому принес». «Владимир Святый наставлен был в богословии, не наставлен показался в политике». С этого времени «многия раздоры и междуусобия произошли и вместо того, чтоб всем единодушно оборонять пределы отечества своего от нашествия инородных сами на утробу свою обратилися взаим себе непрестанно разоряли».

«Где же и у кого много бысть и помышлений не то что почтение дабы к силе земной присовокупить и морскую, когда и тая рассеченная вся почти погибла»—с горечью восклицает Ентальцов.

«И что горше еще тому злу последовало,—продолжает он,—татары, варварский народ, в наше отечество подобием наводнения пролившаяся, усмотрев толикое Росии изнеможение, не с великим трудом напали на оную; но оную же, ежели б в союзе своем пребывала, не могли б и приступить».

«Тую, яко разметанную махину (стыдно воистину сказать) тиранским владением топтать начали, и едва отечество наше насильством оных варваров в прежнее не возвратилось идололатричество».

Переходя далее к царствованию Ивана Васильевича, Ентальцов в немногих словах определяет существо его государственной деятельности. Он говорит, что Иван IV «уврачевал» вред, сделанный Владимиром, соединил «немощные взаим себе вредящие части» в «единую махину», «освободил нас от ига вышереченных варваров и насилие их, нашим разделением укрепленное, сломил совокуплением нашим и от ближнего соседства отгнал, купно же и прежнюю силу российскую, раздором умерщвленную, союзом воскресил и оживил».

Как видим, Петр Ентальцов в этой статье обнаруживает широту и ясность взгляда в оценке событий прошлого и глубокое понимание коренных потребностей Русского государства.

Современник Петра Великого, свидетель его славных побед и внутренних реформ, Ентальцов ценит в Петре, прежде всего, то, что он поднял военную мощь государства. К этим годам Ентальцов возвращается много раз. В «кратком описании истории» он подробно регистрирует все военные победы Петра, перечисляет все трофеи Полтавской битвы. Особо составляет длинный «реестр завоеванным шведским городам», отмечая год, месяц, число взятия с 1702 по 1722 годы. Питая горячую любовь к Петру, он пишет в стихах его биографию, своеобразную хронику его жизни по годам. Подводя итог его деятельности, он пишет о России: «Петром восставлена к славе, так что равно несть ей ныне под солнцем государство славно».

Когда в 1721 году последовала ратификация Ништадского трактата, который закрепил за Россией «в совершенное непрекословное вечное владение и собственность Лифляндию, Эстляндию, Ингерманландию и часть Карелии», Ентальцов в течение нескольких дней четко крупными буквами выписывает все 24 статьи трактата, об'емом в 30 страниц его большой книги. Он рад и горд за русский народ.

Память об этих победных годах он сохраняет до конца жизни. Когда в 1757 году, т. е. через 36 лет после заключения мира со Швецией, он встречает книгу, где было напечатано «Слово о богодарованном мире», сказанное в Москве архимандритом Феофилактом Лопатийским в 1722 году, Ентальцов списывает все это «Слово» (13 страниц) в свою книгу. «Слово» описывает «многотрудную, долгопряжную» войну со Швецией и заканчивает дифирамбом в честь мира, «который есть всех воинских трудов многоценный плод драгайший и довольное возмездие, сторичное награждение, победа над победами, с ним бо миром не умалилися, но умножилися и утвердилися все прежде бывшие победы; увенчались все воинские подвиги, расширилось российское государство и вся православная крепкая держава сугубо крепкая стала».

Списав «Слово», Ентальцов на отдельной странице пишет: «А изволяющий да чтет егда похощет, и по часту».

Не удовлетворяясь тем, что написал он о Петре в своей книге, Ентальцов в трех исторических повестях развертывает пространное описание его рождения, детства и юности.

Первая повесть «Из'явление о зачатии и о рождении» Петра полна любопытнейших подробностей легендарного характера, ярко воссоздающих умонастроение той далекой от нас эпохи.

Вторая, прямо продолжающая ее, повествует «о блаженной кончине» Алексея Михайловича—опять-таки в полуфольклорной форме.

Третья, самая обширная, но, к сожалению, оборванная на половине фразы, посвящена стрелецким мятежам. Повесть изложена с необычайной реалистичностью и, видимо, на основании живых свидетельств. На это указывает и заглавие: «Описание с совершенным и подлинным испытанием известием о смутном времени, приключившемся от возмущения бывших московских стрельцов и к тому о воровском бунте от возмутителей и сообщников их в прошлом 7190 (1682) году».

Не вдаваясь в рассмотрение этих исторических записей Ентальцова, подготовляемых нами к печати, переходим к последующим годам его жизни в той мере, в какой возможно проследить по данной рукописи.

В 1754 году Верхотурская, как и все внутренние, таможня была упразднена. Ентальцов помещает о том два указа.

Начинается Семилетняя война.

Петр Ентальцов внимательно следит за развитием военных действий. Он помещает в свою книгу все реляции, которые ему удается списать из «Московских ведомостей». Вот реляция Апраксина от 20 (30) августа 1757 года о «главной и совершенной» победе «над гордым неприятелем» у деревни Гросс-Егерсдорф. Затем следуют реляции о взятии Мемеля, Тильзита, Кенигсберга и, наконец, о том, что русская армия вошла в Берлин.

Ентальцов помещает в книге

«ВЕДОМОСТЬ

что при взятии города Берлина в цехаузах найдено трофеев мортир и гаубиц:

Мортир 12
Знамен 252
Штандартов 52
Литавр медных 2.

Пушек, мортир артилериг

Гаубиц снарядь 54
Ружей солдатских 9.000
Барабанов 2.901
Пистолетов 380.

Сверх того великое число припасов.

Сколько, каких чинов в Берлине в плен взято.

Генерал поручик Рохов
Полковников 4
Подполковников 3
Майоров 13
Капитанов и других офицеров 105
Ундер-офицеров и рядовых 1192
Разных чинов 166
Кадетов 115
Больных 348
Всего всех 1940.

Генералом Тотлебеном взято контрибуции 500.000 талеров, на вексели от[illegible] 1.000.000.

В Берлине были шведские пленные разных чинов 54».

Дополнительно к «ведомости» Ентальцов дает выписку из немецких газет с том, что «король прусский немалую нужду терпит и множество из его армии дезертируют».

На этом кончается официальный материал о Семилетней войне. Дальше следует перевод предисловия к первому тому профессора Гмелина о флоре сибирской. (Гмелин проезжал Верхотурье в 1742 году).

Книга завершается характерной для Ентальцова выпиской из документа, нам неизвестного, где после обращения к «монархине» за «Тамак»—«дар» ее «благоволения», следуют выразительные по силе и лаконичности слова: «Мы воздвигнем грады, заселим села и сохраним безопасность пределов. Наша преданность и усердие тебе, монархиня, и любовь к отечеству пребудут вечны! А сему свидетель всемогущий бог».

Мы обозрели почти весь материал, содержащийся в книге верхотурского купца и русского летописца Петра Ентальцова.

Его любовь к отечеству, его горячая ревность к единству государства, его гордость при взгляде на растущую мощь России нам, современникам величайших в мире побед, одержанных русским народом под водительством гениального Сталина, особенно близки и понятны.

Петр Ентальцов—наш далекий предок, живший 200 лет назад в Верхотурье,—типичный русский человек, стремящийся во все времена свято соблюдать и защищать государственные интересы своей могучей родины.

Кл. РОЖДЕСТВЕНСКАЯ.
Г. ХИТРОДУМОВ.

Социалистическое соревнование в честь Победы

НА ПРИЗЫВ ГОРЬКОВЧАН

Свердловская железная дорога, являясь магистралью, связывающей районы востока с западом, в годы войны сыграла огромную роль в обеспечении героической Красной Армии боеприпасами, снаряжением и продовольствием. Она также обеспечила перевозку всего необходимого для бесперебойной работы промышленности сталинского Урала.

Теперь, после нашей победы над германским фашизмом на западе и японским империализмом на востоке, на Свердловскую железную дорогу возлагается задача—обеспечить промышленность и сельское хозяйство Урала всем необходимым в период восстановления хозяйства и дальнейшего усиления экономической мощи нашей Родины.

Успешное решение этих больших задач может быть обеспечено при всесторонней помощи дороге со стороны промышленных предприятий Урала.

В ответ на обращение коллективов заводов города Горького об организации социалистического соревнования по оказанию помощи железнодорожному транспорту коллектив Уральского ордена Ленина и ордена Трудового Красного Знамени завода тяжелого машиностроения принял решение об усилении помощи железнодорожникам в подготовке к зиме.

Наш коллектив уже продолжительный срок шефствует над Свердловской железной дорогой. Мы помогли ей запасными частями: изготовили 4093 крышек букс, 10 шестерен, произвели нарезку 4 шестерен, отлили шабот весом 18,3 тонны для кузнечного молота и ряд других деталей.

Мы берем шефство над паровозным депо Свердловск-пассажирская и обязуемся оказать ему следующую помощь:

Полностью обеспечить материалами для отепления 20 паровозов, отремонтировать пять токарных станков и укомплектовать их инструментом и запасными частями, выделить два сварочных агрегата и 35 комплектов слесарного инструмента для комплексной бригады под'емочного и промывочного ремонта, отремонтировать 10 электромоторов и два сварочных агрегата, изготовить 10 тонн электродов, тысячу единиц разного инструмента, дать 200 штук карборундовых и корундовых кругов.

Единовременно дать три тонны карбидкальция и кислород—в течение сентября—ноября по 100 баллонов в месяц.

Изготовим 100 пар зубчатых передач из легированной стали для электровозов.

Кроме того, дадим запасные части для паровозов дороги: 5 тысяч колпачков элементов «Элецко», бронзового литья для буксов подшипников серии ФД и ЕА—по 20 комплектов, произведем механообработку 10 крейцкопфов поршневых серий ФД, изготовим для корпусов 5 тонн стального литья.

Б. МУЗРУКОВ.
Директор Уралмашзавода.
М. ОВСЯННИКОВ.
Заместитель секретаря парткома.

Слово шефа станции Свердловск-пассажирская

Призыв горьковчан об организации социалистического соревнования по оказанию помощи железнодорожному транспорту горячо подхвачен на заводе, где заместителем секретаря парткома тов. Пожилов.

Завод шефствует над станцией Свердловск-пассажирская. Для лучшей подготовки станции к зиме коллектив обязуется: направить слесарей и станочников для помощи в ремонте станционного оборудования, укомплектовать железнодорожные мастерские [illegible] одним оборудованием и инструментом; изготовить на заводе 150 ламп для стрелочных указателей, столько же горелок, 50 стрелочных указателей, сто ручных сигнальных фонарей и 150 сигнальных рожков.

В свою очередь коллектив мобилизует свои силы для подготовки своего транспорта к бесперебойной работе в зимних условиях.

В СОРЕВНОВАНИИ ЗА ПОДГОТОВКУ К ЗИМЕ

Вагонное депо станции Смычка готовится встретить зиму во всеоружии. Еще в начале лета в депо было об'явлено соревнование между цехами на лучшую подготовку.

Общественность включилась в соревнование. Провели три воскресника по ремонту пути, сменили 1.052 шпалы. По утрам все цехи также отрабатывают один час на подготовительных работах. Таким образом, покрашены, побелены, приведены в порядок пять общежитий, заготовлено топливо.

Одиннадцать комсомольско-молодежных бригад депо провели побелку рабочих помещений и покраску станков. Рабочие цехов сами ремонтируют свои станки и готовят нужный инструмент.

Сейчас в депо оборудуется радиоузел, монтируются 15 радиоточек в общежитиях и 12—в цехах. Помимо трансляции, здесь намечается организовать и свои производственные передачи.

На первое место в соревновании выходит механический цех (мастер тов. Никонов), который закончил побелку, покраску, остекление, ремонт оборудования и сделал значительный запас топлива.

Второе место по праву занимает комсомольско-молодежный литейный цех (начальник тов. Черкасов). Неплохо подготовив производственные помещения, цех создал у себя значительные запасы металлолома. Для сборки его тов. Черкасов со своими комсомольцами, забрав паровоз и вагон, выезжал даже на соседние станции.

А. КЛИМОВА.

Ввести шахты в эксплоатацию

На втором Северном руднике Североуральска из-за отработки ряда шахт резко сужены эксплоатационные работы.

Тем не менее, Бокситстрой (начальник строительства тов. Надеждин) нетерпимо задерживает передачу в эксплоатацию новых капитальных шахт. Еще в первом полугодии должны быть сданы шахты «Центральная» и «Южная». Но до сих пор работы на них не окончены. Причем, не чувствуется, чтобы руководители Бокситстроя особенно торопились.

Так, например, по шахте «Центральная» горные работы давно закончены. Строительство же на поверхности отстает. Здесь, повидимому, выдерживается никому неполятный метод очередности: вначале, мол, закончим горные работы, а затем будем монтировать на поверхности необходимые агрегаты. Только этим можно об'яснить такие факты, какие имеются по монтажу шестидесятикубометрового компрессора для шахты «Центральная». Фундамент под компрессор был готов в начале июня. В середине июня компрессор был доставлен на железнодорожной платформе к площадке рудника. Здесь он благополучно простоял на платформе полтора месяца. И вот в середине августа его выгрузили и, видимо, собираются монтировать неторопясь.

На шахте «Южная» еще не завершены горные работы. Кроме того, по руднику не закончен целый ряд других вспомогательных сооружений.

Интересы производства требуют быстрого введения в эксплоатацию новых об'ектов.

А. ГРАЧЕВ.
Начальник второго Северного рудника.

ПОВЫШАЮТ ТЕХНИЧЕСКИЙ УРОВЕНЬ

Бригада Щербакова была отстающей, не выполняла производственное задание, выпускала недоброкачественную продукцию.

— Ребята, так дальше работать нельзя,—сказал бригадир. — Давайте учиться.

Вскоре молодые рабочие начали посещать школу. К ним прикрепили инструктора стахановских методов тов. Баранова и консультантом тов. Серебряникова.

Пройдя курс технического обучения, бригада стала неузнаваемой. Она резко повысила производительность труда. Через месяц после окончания школы выработка бригады возросла до 123 процентов. Немногим позже она получила звание фронтовой и сейчас считается одной из лучших на Верх-Исетском металлургическом заводе.

Таких примеров множество. В помощь молодежи в цехах организована сеть стахановских школ и курсов по повышению квалификации. Все вновь пришедшие на производство рабочие обязательно проходят техническую учебу, после чего им присваивается соответствующий разряд.

При заводе есть также годичные курсы мастеров социалистического труда. Первый выпуск состоялся в мае. Курсы окончили 24 человека. Теперь производится новый набор. Уже подано 40 заявлений от стахановцев. Преподавателями являются опытные инженеры.

В последние дни на заводе проходят партийные, комсомольско-молодежные и профсоюзные собрания. Они обсуждают вопрос о повышении технического и культурного уровня рабочих. Лучшие люди производства берут шефство над молодежью. Над молодыми рабочими шефствуют знатный вальцовщик города тов. Оборин, вальцовщик Евгений Панов, мастер А. Ушаков, Афанасьев, Гусев и многие другие.

И. МИНДЛИН.

ТАК „ГОТОВЯТ" КОЛХОЗНЫХ ЭЛЕКТРИКОВ

В Егоршино существуют шестимесячные курсы, на которых должны подготовляться кадры колхозных электромонтеров. Сюда прислали 17 человек колхозы Зайковского, Ирбитского, Егоршинского, Режевского районов. Вместо того, чтобы полнее использовать короткий срок для вооружения курсантов знаниями, директор ремесленного училища Гуськов два месяца использовал их, как «даровую силу» на ремонте помещения мастерской. К учебе курсанты фактически еще не приступали, если не считать, что они немного участвовали на натяжке одной электролинии.

Насколько мало дала эта «практика», видно хотя бы из разговора с курсанткой тов. Шмаковой из колхоза им. Тимирязева. Она рассказывает, что им не об'ясняли даже как ставить выключатель, заряжать патрон, для чего ставят предохранитель. По моторам ей известно, что их «переключают» на «звезду» и на «треугольник», но как включить мотор и при каком напряжении, она не знает. К теоретическим занятиям здесь не приступали, так как «преподаватели на каникулах».

А время идет. К 1 октября занятия должны быть закончены и курсантам выданы свидетельства. Как думают поступить в этом отношении тов. Гуськов и мастер тов. Федоров, хватит ли у них смелости подписать своим ученикам свидетельства об окончании курса?

Надо отметить, что работники Сельэлектро в течение всего курса не удосужились заглянуть сюда, поинтересоваться усвоением программы курсантами, постановкой учебного дела.

В. КОИНОВ.
Инженер-электрик.

Обязательство выполнено

Режевской никелевый завод должен был электрифицировать пять колхозов к 1 сентября. С этим заданием коллектив завода справился с честью.

Натянуто 18 километров высоковольтной и 17 километров низковольтной сети, построено четыре понизительных подстанции открытого типа, сделано 510 вводов.

Часть материалов завод выделил из своих запасов. На заводе готовились щиты для подстанций. Механический цех выполнил для колхозов около 7 тонн поковок. Сто крючьев в нерабочее время изготовила комсомольская бригада тов. Крякунова. По заводу был проведен сбор утиля, из которого затем делались поковки, что дало колхозу значительную экономию против сметы.

В колхозах работало 16 электриков и слесарей во главе со старым кадровиком завода мастером Устюжаниным. Руководил всеми работами главный энергетик завода тов. Сегал. Шефская бригада трудилась, не считаясь с временем, по 12—14 часов. При этом она не только монтировала линии, но зачастую занималась и установкой столбов. Особенно отличились тт. Клопов, Сергеев, Осипов.

Председатели колхозов им. Буденного —Чепчугов, имени Сталина—Рычков, «Серп и молот»—Кондратьев оказывали бригаде шефа необходимую помощь. А вот председатель колхоза «Смычка» тов. Спирин и председатель Точильно-Ключевского сельсовета тов. Прохоров почему-то решили, что для них все обязан сделать шеф, и колхозников на подсобные работы не давали. Чтобы не сорвать график, с завода специально приезжали люди для установки столбов. Даже в последний день перед пуском, когда понадобилось прибить доски на подстанции и поставить один подкос к столбу, тов. Спирин остался верен себе и людей не дал.

Однако дружными усилиями коллектив завода задание выполнил в срок. 30 августа линии были опробованы и 31 августа колхозы получили ток. Освещены общественные, производственные помещения и дома колхозников. Но шеф из колхоза не ушел—бригада помогает электрифицировать производственные процессы. В каждой артели механизируются по две сортировки для зерна, в колхозе имени Сталина устанавливается пила.

Плохо, однако, с подготовкой кадров. Еще в начале работ тов. Сегал ставил в районных организациях вопрос о подготовке электриков для подшефных колхозов. Завод просил выделить 5 человек из этих артелей, обязавшись подготовить их у себя. Но колхоз имени Сталина выделил одного человека, который сейчас уже закончил учебу. В остальных колхозах положение такое: линии готовы, подстанции включены, а обслуживать их некому.

Этот урок должны учесть все колхозы и заранее позаботиться о подготовке обслуживающего персонала для своих электростанций.

Л. ГАЛИНА.

ВЫПУСК МАСТЕРОВ

При Доме технической учебы Уралмашзавода закончили свою работу семимесячные курсы мастеров. 36 рабочих прослушали курс по специальностям мастеров: сборщик, станочник, литейщик и ремонтник. На-днях выпускники защищали дипломы на звание мастера. Тов. Б. Щенюк при защите дипломной работы внес ценное предложение, которое получило единодушное одобрение технологов завода. Оно дает значительную экономию рабочего времени.

Защита дипломных работ продолжается.

ОСВОЕНО ПРОИЗВОДСТВО РЕДУКТОРОВ

В электродепо Свердловск-сортировочная освоено производство редукторов электровозов, которыми будут обеспечиваться все электродепо Советского Союза. До войны они выпускались только Коломенским заводом. В редукторном цехе установлено необходимое оборудование. Первая партия редукторов направлена потребителям.

БУДЕМ КРЕПКО ТРУДИТЬСЯ НА КОЛХОЗНЫХ ПОЛЯХ

(СОВЕЩАНИЕ ДЕМОБИЛИЗОВАННЫХ ВОИНОВ КРАСНОЙ АРМИИ В ПЫШМЕ)

На-днях в Пышме состоялось совещание демобилизованных воинов Красной Армии.

Незабываемые, радостные встречи. Через несколько лет земляки, друзья по работе в колхозе и на производстве, сверстники, выросшие вместе, встретились в родном краю на Урале.

Отсюда, из Пышминского района, в грозные дни 1941—42 года уходили они на фронт, здесь клялись Родине на верность и, прощаясь с женами и отцами, говорили: «Придем с победой!». И победителями вернулись домой.

Вот стоит пожилой Иван Никитич Пучков, а рядом с ним молодой чернобровый Афанасий Ефимович Лебедев. Это учителя. На груди Пучкова гвардейский значок, орден Красной Звезды и две медали, на груди Лебедева сверкает орден Славы.

— Слышал, слышал, товарищ Лебедев, о твоей схватке с немецким танком, не дрогнула рука учителя-уральца! —говорит Пучков.

В помещении становится все более людно. Под'езжают демобилизованные. Настроение у всех приподнятое, радостное.

— Где воевал?

— У Рокоссовского.

— С Коневым. А ты откуда?

— Из Норвегии приехал.

— Где мы расстались тогда?

— Под Сталинградом, ранен я был, положили в госпиталь.

Около Димитрия Васильевича Худякова собралась группа земляков. Награжденный орденами Александра Невского и Красного Знамени и медалями «За отвагу», «Партизан Отечественной войны I степени» и «За оборону Ленинграда», он неторопливо рассказывает, как бил немцев под Ленинградом, как громил тылы врага.

Открывается совещание. Секретарь райкома ВКП(б) тов. Никольский обстоятельно доложил демобилизованным воинам, как героически трудились без них колхозники района. Рассказал о девушках-трактористках, о стариках, о доярках, о неутомимых подростках. Многое было сделано, а впереди серьезные задачи: надо во-время убрать богатый урожай, быстрее завершить хлебопоставки, электрифицировать колхозы.

Горячо выступали участники Отечественной войны. Они благодарили за оказанную помощь и поддержку.

— Не забыли нас на фронте: одели, обули, накормили и вооружили, и мы завоевали Победу над немецкими фашистами,—говорил Иван Парастьев.

Девушка-фронтовичка Анна Андреевна Обоскалова, выражая думы участников совещания, заявила:

—Не жалела я своей жизни в борьбе за счастье и независимость Родины и сейчас не пожалею своих сил на работе в родном колхозе «Красный угол».

Присутствующий на совещании отпускник майор Щербин заявил, что он в своем колхозе поможет колхозникам в любой работе.

Трижды орденоносец Александр Федорович Сушинских сказал:

— Руки и сердце соскучились по работе. Изо дня в день, сидя в землянке, мы думали о мирном труде и, наконец, дождались.

Военком капитан Жаринов, закрывая совещание, провозгласил здравицу в честь Генералиссимуса Советского Союза товарища Сталина.

Дружным «ура!» ответили фронтовики в честь любимого полководца.

Вечером участники совещания просмотрели фильм «Берлин».

На другой день демобилизованные воины из колхоза им. Свердлова организовали красный обоз с хлебом.

Пышма. **Н. ТРУБИН.**

Много желающих поступить в Свердловскую художественно-промышленную школу. На снимке (справа): Л. М. ЖИТНЕВ—инвалид Отечественной войны и Ю. П. ДЕМЕНЕВ—токарь г. Н.-Тагила—в парке Свердловского Дворца пионеров делают зарисовку с натуры, выполняя задание приемной комиссии.

Фото С. Захарова.

Во имя всеобщего счастья

(К 80-летию со дня рождения Яна Райниса)

Сегодня юбилей величайшего латышского поэта, драматурга и общественного деятеля Яна Райниса (Плекшана). Этот юбилей совпал с окончательной победой свободолюбивых народов мира, решительно выступивших против агрессоров, против деспотизма поработителей народов, то есть против тех, с кем непримиримо боролся острым словом поэта и народного трибуна Ян Райнис.

Немецкие «псы-рыцари», еще в XII веке вторгшиеся в Прибалтику, силой и обманом захватили Латвию и, заливая ее землю кровью латышей, порабощали народ, держали его в своих лапах на протяжении долгих семи веков.

Однако немецким завоевателям, «черным рыцарям», никакими жестокостями не удалось сломить дух свободолюбивого латышского народа, столетиями копившего ненависть к своему исконному врагу—немецкому захватчику.

Этой благородной ненавистью полон богатый латышский фольклор, рисующий немца, как олицетворение зла, коварства, насилия и несправедливости.

Именно этими же чертами ненависти к врагам народа характерно и творчество Яна Райниса.

Подобно гениальному поэту украинского народа Тарасу Шевченко, Ян Райнис неотделим от своего народа. Все творчество его было посвящено теме борьбы латышского народа за свою честь и свободу.

Сходство исторических судьб двух народов—украинского и латышского — и явилось, видимо, причиной того, что два великих народных поэта с таким поразительным единодушием выступали против немецких насильников.

Ян Райнис словно продолжил в своей поэзии ту линию ненависти к немцам, что так явно обозначилась до него в творчестве Тараса Шевченко.

И если у Шевченко мы слышим призыв к народу восстать против «хитрого немца», который на Украине «посадил картошку», то есть овладел богатыми землями, сжигая и разрушая украинские хаты, то такие же мотивы звучат и в стихах Райниса.

В стихотворении «Руки тянутся к рукопожатью» Райнис пишет:

Неужели ты когда забудешь,
Как барон немецкий предал смерти
Брата и отца твоих любимых,
Как он поджигал твой тихий дом?

Но, задавая этот вопрос, поэт не впадает в уныние, он верит в могущество народной силы, в основе которой всегда лежат оптимизм и вера в торжество правды.

И как бы отвечая самому себе, в стихотворении «Где вы, леса» поэт говорит с убеждающей уверенностью:

...Но я сквозь вой, сквозь стоны муки
Уже иные слышу звуки:
Мы победим в бою великом—
То павшие нас будят криком,
То кровь взывает на земле моей...

Стихи Райниса глубоко лиричны и, вместе с тем, передают глубокий революционный пафос, выражая всю силу народного гнева. В этом и заключается огромнейшее значение творчества известного революционного поэта, классика латышской литературы Яна Райниса, чьи «Песни борьбы и мужества» вели лучших сынов латышского народа и в наши дни в бой на немецких фашистов.

Поднимись, народ латышский,
Отстоять свою твердыню!

Латышский народ осуществил светлые мечты своего поэта. Латвия стала свободной, демократической страной, вошедшей в семью советских социалистических республик.

Ян Райнис умер в 1929 году, не дождавшись этих светлых дней. Но латышский народ помнит своего поэта, воспевшего подвиг во имя всеобщего счастья.

И Ян Райнис отвечал такой же любовью народу, о которой в своей драматической поэме, «Дуагава» восторженно писал:

Сгинут годы, сгинет юность,
Канут в вечность дни за днями,
Но народ твой—он не сгинет,
Если встанешь за народ!

Этой же мыслью проникнуты почти все драматические произведения Райниса. Поэзия самопожертвования в борьбе за народ—вот лейтмотив трагедии «Угунс ун накте» («Огонь и ночь»), символически передавшей борьбу латышей против покорения немцами.

Ян Райнис — человек огромной культуры и творческий диапазон его огромен: драмы, стихи, сатира, лирика, пафос, переводы Шекспира, Гейне и Лермонтова, политическая борьба и государственная деятельность (член латвийского сейма, а в 1928 году—министр просвещения).

И всюду, во всех областях своей деятельности, Ян Райнис оставался верен своей отчизне, своему народу.

Всюду поэт призывал латышей к героической борьбе против немецких угнетателей, чтобы приблизить это время:

...Когда с живыми вместе
Восстанут мертвые для мести,
И воссияет солнце жизни.

Е. РУЖАНСКИЙ.

Новые произведения свердловских композиторов

За годы Великой Отечественной войны свердловские композиторы создали большое количество музыкальных произведений различных жанров. Среди работ за период 1941—1944 гг. можно отметить такие значительные произведения советского музыкального искусства, как опера «Гроза»—муз. В. Н. Трамбицкого, симфония «Азов-горэ» — музыка молодого композитора А. Муравлева, балет «Каменный цветок» — по сказу П. П. Бажова, муз. А. Г. Фридлендера, и большое количество других произведений для голоса, для симфонического оркестра, камерных и инструментальных.

Особо следует отметить большую работу свердловских композиторов по собиранию уральского фольклора—этого ценнейшего источника народного песенного творчества. В свое время великий русский композитор М. И. Глинка говорил, что музыкальные произведения «создаем не мы, создает народ, мы только записываем и арранжируем». На основе записей уральских народных песен созданы интересные арранжировки и обработки композитором В. И. Щелоковым, из которых следует отметить такие авторские удачи, как «Соловей кукушку уговаривал», «В чистом поле», «За рекой овин горит». Из произведений крупной формы можно указать на «Фантазию на уральскую народную тему» Трамбицкого для скрипки с оркестром.

Активно и плодотворно работают свердловские композиторы и в дни мирной жизни, когда после величайшей победы над фашистскими агрессорами перед работниками искусств широко раскрылись перспективы огромного творческого созидательного труда.

Один из ведущих свердловских композиторов, В. Н. Трамбицкий, в настоящее время работает над оперой о великом русском поэте— «Пушкин», а также над симфонией. Композитор Б. Д. Гибалин пишет 3-ю симфонию. Следует несколько остановиться на новом произведении Гибалина, указав на его форму построения. Эта симфония будет написана для хора и симфонического оркестра, тема ее—Урал. Построение симфонии одночастное, однако, здесь четко расчерчиваются пролог, разработка основных музыкальных тем и эпилог. В трех хоровых эпизодах будут использованы стихи свердловского поэта Ефима Ружанского.

Говоря о последних работах композитора Гибалина, нельзя не упомянуть о вокальном цикле «Времена года» на стихи Тютчева, над которым в настоящее время работает автор.

Недавно композитор Е. А. Искендер закончил свое новое произведение — концерт для фортепиано с оркестром. Надо заметить, что композитор Искендер, сравнительно недавно начавший свою творческую деятельность, уже зарекомендовал себя, как автор ряда интересных монументальных произведений, например, оперы «Петр I и Демидов».

Новый фортепианный концерт Искендера, несомненно, является значительным произведением автора, и он смело может войти в репертуар наших пианистов. Это произведение состоит из 3-х самостоятельных частей. В нем ощущается влияние классических русских композиторов в лучшем смысле этого слова; музыкальный язык произведения отличается прозрачностью, мелодической выразительностью.

Мощное, энергичное начало первой части концерта сразу вводит в «тональность» произведения. В следующих за вступлением 1-й и 2-й темах ясно ощущается русская песенная интонация мелодического рисунка. Автор рассказывает о своих мыслях, чувствах, он записывает то, что его окружает, то, что видит своими глазами. Это произведение начато еще в годы войны, и автору хочется запечатлеть в музыкальных эпизодах те события, которые его волновали.

Вы ощущаете определенную программность музыки, слышите звуки борьбы. Историческая битва закончилась великой Победой, и финал 1-й части в мощных и торжественных звуках гимна возвещает радость Победы.

Вторая часть концерта представляет собой рассказ-повесть и 3-я часть построена в танцовальном ритме, выражающем веселое, праздничное настроение. Но среди этого веселья вдруг, на какой-то миг, словно воспоминание, проскальзывает минорная тема 1-й части, однако, она тонет в жизнеутверждающих звуках торжества.

Хорошо автором использованы различные приемы виртуозной фортепианной техники, удачной изобретательностью отмечается техническая вариация отдельных тем.

Этот концерт включен в план показа новых произведений свердловских композиторов. Он будет исполнен в одном из симфонических концертов в предстоящем сезоне филармонии.

Исполнять фортепианный концерт с сопровождением симфонического оркестра будет пианистка Людмила Лядова.

В г. Свердловске решено создать Уральское отделение музыкального государственного издательства. Это позволит шире популяризировать ценные записи и обработки уральских народных песен, а также произведения свердловских композиторов, занявших достойное и почетное место в советской музыкальной культуре.

МИХАИЛ ГОЛЬШТЕЙН.
Лауреат Всесоюзного конкурса музыкантов-исполнителей.

ФЕЛЬЕТОН

О ДУШЕ

В свое время было множество споров о том, существует ли душа. Но теперь споры излишни. Мы можем со всей ответственностью заявить:

— Душа, товарищи, существует!

Правда, она незрима, и медики до сих пор толком не могут об'яснить, где, в каком месте покоится этот необходимейший орган.

С душою дело обстоит гораздо серьезнее, чем с другими, даже самыми сложными человеческими органами. Взять хотя бы сердце. До чего уж капризный и деликатный механизм! Но в случае необходимости, например, при ранении, врач берет его в руки, штопает, чинит, потом кладет на место,—и все в порядке.

Иным людям было бы необходимо освежить, согреть или оживить душу. Иным не помешало бы вытащить душу из того места, где она лежит, вывести каким-нибудь химическим реактивом всевозможные пятна, осевшие на ее нежном покрове, и очищенной положить обратно. Но, увы! Нож хирурга здесь оказывается бессильным.

Душа раскрывается сама. Она раскрывается во всех человеческих делах, даже в тех, о которых говорят, что они сделаны «без души».

Различают несколько категорий людских душ. Они бывают возвышенные и низкие, глубокие и мелкие, горячие и холодные, живые и мертвые. Встречается и другой, довольно распространенный вид, получивший название казенной или чернильной души...

Все эти мысли пришли в голову инвалиду Отечественной войны Михаилу Леонову, когда он развернул серенькую бумажонку, которую вручил ему почтальон. Это было «предписание» из военкомата. В нем предлагалось военнообязанному Леонову (хотя он около года уже не был военнообязанным) явиться 17 августа с. г. с 20 до 22 часов в Красноуральский горвоенкомат к начальнику 4-й части Чезгалову по вопросу о «представлении к правительственной награде».

Далее следовала фраза, от которой Леонов покачнулся на костылях. Это была угроза. Грубая, непонятная и неуместная угроза:

«За неявку будете привлечены к ответственности».

Подпись начальника 1-й части Ульченко, стоявшая под этим мрачноватым сочетанием слов, венчала предписание.

Леонов обиделся. Но на другой день он узнал, что такие же предписания получили еще и другие инвалиды. Тогда он засмеялся грустно и задумался. Он думал о людях с холодной, казенной душой. Страшные это люди! Возьмется человек с этакой душой за самое приятное, самое задушевно-трогательное дело, и глядишь—так засушит, заледенит его, что мурашки по спине забегают и душа уйдет в пятки.

Нетрудно представить себе обладателя такой души не только на работе, но и в быту, и в личной жизни. Нет сомнения, что его письмо к любимой девушке будет выглядеть, примерно, так:

«Достолюбимая товарищ Людочка!

Как было согласовано, сегодня, 17 августа, мы отбываем на «Сусанина». Вам надлежит явиться к зданию оперного театра к 20-00, имея при себе купленный мною билет.

В случае неявки, наши отношения будут прерваны.

Настоящим целую Вас».

И—подпись. Длинная, хитроумная, со множеством завиточков и, конечно, неразборчивая.

Подобно тучам, заслоняющим солнце, люди с такой душой омрачают радость жизни, делают жизнь пасмурной и тяжелой. Казенная, обледенелая душа — большой и социально-опасный недуг. Он опасен еще и потому, что люди, пораженные им, чаще всего даже не подозревают об этом, и страдать приходится лишь окружающим.

Однако отчаиваться не следует—недуг этот, хотя и очень упрям, но вполне излечим. Нужно только лечить товарищей. Лечить самыми радикальными, самыми решительными методами и средствами. Лечить так, чтобы, как говорится, дурная душа из них—вон!

Ю. ХАЗАНОВИЧ.

ПИСЬМА В РЕДАКЦИЮ

Благоустроить общественный двор

Заботливые хозяева больших жилых домов благоустраивают не только здания или квартиры, но и общественный двор. У таких хозяев во дворе чистота, помойные ямы отнесены подальше от квартир, закрыты, место свалки полито известью, устроены дровяные сараи для каждой квартиры и даже выращен хороший сад. Такой двор служит местом отдыха для жильцов и развлечения для детей.

У нерадивых хозяев общественный двор походит больше на место свалки мусора. К таким, например, относится двор дома № 60 по улице Челюскинцев в гор. Свердловске. Чего только нет в этом дворе: у самых окон квартир устроены помойные ямы, распространяющие зловонный запах, то там, то здесь беспорядочно раскиданы дрова, навалены кучи мусора, валяется ржавое железо, ломаный кирпич, земля местами изрыта. Словно внасмешку, стоят столбы прежнего турника. Дети приспосабливают к этим столбам подобранную ими проволоку, устраивают качалки или приносят толстый железный прут, подтягивают его на столбы и кувыркаются, как могут, рискуя разбиться. Домоуправляющая тов. Сергеева мирится с беспорядками в этом дворе.

Общественный двор, как и квартира, —показатель культуры жильцов. Он может и должен быть хорошо устроен. Жильцы охотно помогут домоуправлению благоустроить двор, надо лишь организовать их для этой цели.

Труженики Свердловска немало поработали для благоустройства улиц родного города. Сегодня они законно требуют от домоуправлений благоустроить общественные дворы.

А. ФИЛИППОВ.
По просьбе жильцов дома № 60 по ул. Челюскинцев г. Свердловска.

Телефонная волокита

Во дворе домов по ул. Куйбышева, 48, в Свердловске, началась постройка нового дома. Когда рабочие участка строительства, где начальником тов. Гаврилов, стали класть фундамент, то повредили телефонный кабель. По проекту работ кабель надо перенести в другое место. Для этого работниками строительства выкопано около 50 метров новых траншей. Надо только, чтобы пришел специалист из Свердловской АТС и руководил перекладкой кабеля.

Но начальник АТС тов. Шушаров и линейный инженер тов. Кудрин не торопятся. Более трех недель все мы, живущие в больших многоэтажных домах, лишены возможности пользоваться телефонами.

Начальник АТС Шушаров и начальник участка строительства Гаврилов уже давно обещают принять меры, но ничего не делают. Все дело в том, что Гаврилов и Шушаров никак не могут договориться: кто же будет оплачивать работу по переноске кабеля. Так дело с места и не двигается. Зато АТС не забывает аккуратно взимать плату за бездействующие телефоны.

Подполковник СТОЛЯРОВ, полковник ЖУЧКОВ, СЕМЕНОВА, ГИНЗБУРГ, ЕЛАГИН, ДЫНИН, ОВЧИННИКОВ.

В Осинцевском сельпо

Хорошо и привольно живется председателю Осинцевского сельпо, Зайковского района, тов. Новгородовой. Никто ее не контролирует, не тревожит ревизиями и вопросами, редко к ней заезжает начальство. Отсюда и вся беда.

Недавно по халатности Новгородовой на складе сельпо испортилось семьдесят килограммов мяса. В течение нескольких месяцев это мясо лежало неподсоленным.

Сельпо имеет свое подсобное хозяйство. Посажен картофель, посеян овес, но все посевы заросли сорняками, и только в начале августа тов. Новгородова распорядилась прополоть их в первый раз. Пекарня сельпо работает плохо, часто бывают по вине сельпо перебои с хлебом. Не готовит пекарню Новгородова и к наступающей зиме. В пекарне нет ни одного полена дров.

Такая бесконтрольность и невнимание к работе сельпо со стороны районных организаций привели к тому, что председатель Новгородова окончательно потеряла совесть и трудится не на пользу государству, а только для личного благополучия. Всю зиму тов. Новгородова кормила свою корову сеном, принадлежащим сельпо, присвоила яйца, подлежащие сдаче государству.

В аппарате сельпо 16 сотрудников, но дисциплины нет никакой. Когда же председатель райпотребсоюза тов. Горчаков примет меры и наведет порядок в Осинцевском сельпо?

В. ХОХЛОВ,
Председатель Осинцевского сельсовета.

Распоясавшиеся самоснабженцы

Теплое и прочное гнездышко свил себе на станции Лая начальник лесоучастка шестого треста Магаршак. Он думает, что в лесу, вдали от районных организаций, он сам себе хозяин и чтобы ни делал — все сойдет с рук, все останется безнаказанным. Он творит полнейшее беззаконие, покрывает преступления своего дружка — кладовщика Ласкина, нагло обворовывающего рабочих и государство.

Ласкин пускает в дело все — и подлог, и открытое преступление. Ему доверена выдача продуктовых, хлебных карточек и талонов на дополнительное горячее питание рабочих. Выдавая рабочим за перевыполнение нормы дополнительные талоны, Ласкин половину их присваивает. Делает это он очень просто. Выдаст рабочему 5— талонов, а в ведомости запишет 15—20. На всех выбывших с лесоучастка рабочих Ласкин продолжает получать карточки, а в ведомости систематически подделывает их подписи. Таким образом, он получил в мае карточки за рабочего Михаила Михайловича Козлова, в июне — за Трофима Кузьмича Любкина. Получал он карточки за рабочих тт. Симанова Саночкина и других.

Списки и ведомости на выдачу карточек находятся и сейчас в карточном бюро, но подделка прошла незамеченной.

Питание рабочих на лесоучастке организовано плохо. Продукты, полученные в ОРС'е, до рабочих не доходят и расходятся по рукам Магаршака, Ласкина и их приближенных. Начальник лесоучастка Магаршак тоннами возил себе на квартиру картофель с участкового склада, а затем открыто продавал его по рыночным ценам.

Самоснабженцы окончательно распоясались. Не чувствуя никакого контроля, они продолжают творить безобразия. Прокурор Н.-Тагила должен положить конец преступной деятельности самоснабженцев.

А. ГРИГОРЬЕВ.

О нотариальной конторе

В Свердловске имеется всего лишь одна нотариальная контора. А посетителей в ней много, и в конторе создаются огромные очереди. Люди часами теряют драгоценное время в ожидании момента, когда они попадут к нотариусу, чтобы заверить какую-нибудь справку.

Порядок в конторе таков: сначала устанавливается очередь к нотариусу. Последний просматривает пред'явленный ему документ, ставит на нем отметку, затем посетитель направляется в операционную комнату. Здесь он оформляет документы и снова идет к нотариусу за подписью.

Хотя оперативные работники делают все быстро и аккуратно, но очереди не уменьшаются. Давно пора такому большому городу, как Свердловск, иметь 2—3 нотариальных конторы. В этом есть большая потребность, подсказанная самой жизнью.

Я. РЕЙЗИН.

По следам наших выступлений

«СВЯЗЬ ПО-ВЕРХНЕ-САЛДИНСКИ»

Под таким заголовком в нашей газете 3 августа было опубликовано письмо тов. Сергеева о плохой телефонной связи Свердловска и Верхней Салды. В течение четырех дней он не мог получить разговора со Свердловском.

Областное управление связи сообщило редакции, что всем конторам связи области даны указания регламентировать разговоры со Свердловском в вечернее и ночное время.

На телефонисток Никифорову и Белькову за непредоставление в течение четырех дней телефонного разговора тов. Сергееву наложено административное взыскание.

По Свердловску и области

Директор начальной средней школы № 25 гор. Серова, мать Героя Советского Союза С. И. БЕЗУКЛАДНИКОВА с учениками.

Фото В. Коковихина.

В парках, садах, театрах

Утром 9 сентября в переполненных трамваях, дачных поездах свердловчане спешили за город, в лес, на свои индивидуальные огороды. Группа уралмашевцев отправилась на свой коллективный сад-огород. Инженер Щербо с семьей и другие провели здесь значительную часть дня. Мичуринец И. Носов осматривал свой сад. Нынче из 25 сортов яблонь у него большинство плодоносят. Есть кроме яблоков сливы, груши, вишни, смородина, малина.

Многих свердловчан можно было встретить в окрестностях Свердловска. Они осматривали «Чортово городище», любовались своеобразной дикой красотой «Семи братьев».

В середине дня тысячи трудящихся заполнили аллеи парка имени Маяковского, где состоялось большое массовое гуляние. Работали все аттракционы, молодежь веселилась на танцовальной площадке. По мягкой глади пруда целый день скользили лодки.

Свыше тысячи горожан к часу дня собрались на Свердловском ипподроме, где разыгрывался приз Урала. В другом конце города на стадионе «Динамо» зрители с большим интересом следили за игрой команд: Дома Красной Армии и «Зенит».

Когда наступил вечер, многие отправились в театры. В помещении Музыкальной комедии Свердловский государственный драматический театр показал «Поединок». В Окружном Доме Красной Армии Свердловский государственный областной драматический театр — сказку «Об Иване царевиче, о земле родимой, о матушке любимой». В саду имени Вайнера выступали артисты московской и ленинградской эстрад. Переполнены были и кинотеатры. Здесь показывались фильмы: «Золотая тропа», «Большая земля», «Сестра его дворецкого» и «Тетка Чарлея».

Поздно вечером тысячи свердловчан возвращались из загородных поездок, из парков и садов. Долго не стихало праздничное оживление в городе.

У ФУТБОЛИСТОВ СВЕРДЛОВСКА

В воскресенье свердловские футбольные команды начали розыгрыш осеннего первенства города по футболу. На стадионах «Динамо» и «Металлург Востока» в этот день состоялось пять матчей.

Центральной встречей была игра между командами Окружного Дома Красной Армии и второй командой «Зенита», составленной из заводских спортсменов.

Армейские футболисты сразу предложили быстрые темпы. Мяч молниеносно перелетал от одного игрока к другому. Команда «Зенита» не только выдержала все атаки противника, но и сама часто угрожала воротам противника.

Однако все усилия обеих команд не дали результатов в первом тайме. Победитель матча определился лишь незадолго до конца игры, когда футболистам Окружного Дома Красной Армии удалось забить единственный гол.

Одна из сильнейших свердловских команд «Динамо» выезжала на воскресенье в город Молотов, где провела матч на первенство Центрального Совета «Динамо».

По полученным сведениям, матч в Молотове закончился в пользу хозяев поля, со счетом 3:2.

Н. КУКУЦ.

ПОЛУЧЕНЫ НОВЫЕ ФИЛЬМЫ

В Свердловске получены новые кинокартины о Конференции руководителей трех великих держав: Советского Союза, Соединенных Штатов Америки и Великобритании — «Берлинская конференция» и цветной документальный фильм «Парад Победы».

В ближайшие дни фильмы будут показаны на экранах Свердловска.

БИБЛИОТЕКАРИ-ЗАОЧНИКИ

При библиотеке им. Белинского организована группа библиотекарей по подготовке на заочное отделение московского библиотечного института. Здесь занимаются 18 человек. Занятия проводят преподаватели педагогического института. Учащиеся слушают лекции по русскому языку, литературе, истории и географии. В сентябре заочники будут держать вступительные экзамены.

СТРОИТЕЛЬСТВО В САЖИНО

САЖИНО (по телефону от спец. корр.). С каждым днем ширится строительство. Заканчивается постройка дома исполкома райсовета, где разместятся районные организации. К 1 октября будет сдана в эксплоатацию районная больница и пущена электростанция, которая даст ток помимо районного центра четырем колхозам.

Строится дом для учителей, ведутся подготовительные работы к строительству школы-десятилетки.

СВЕРДЛОВСКОЕ ОТДЕЛЕНИЕ ВСЕСОЮЗНОЙ ТОРГОВОЙ ПАЛАТЫ

В Свердловске вновь организуется отделение Всесоюзной торговой палаты. В четвертом квартале этого года при отделении будет оборудован постоянно действующий павильон лучших образцов ширпотреба. Отделение будет разрабатывать и осуществлять мероприятия, позволяющие улучшить качество товаров ширпотреба.

ДОМА ДЛЯ ДЕМОБИЛИЗОВАННЫХ И СТАХАНОВЦЕВ

КАМЕНСК-УРАЛЬСКИЙ (от соб. корр.). На одном из заводов закончено строительство двух многоквартирных, хорошо архитектурно оформленных домов. Один заселен демобилизованными, другой—отведен под интернат девушек, работающих на заводе. В доме демобилизованных каждая семья получила три комнаты, кроме того, кухню, кладовую. При вновь выстроенных домах есть красный уголок, библиотека. Нуждающимся выданы домашняя утварь и оборудование.

РЕСТОРАН В СЕРОВЕ

СЕРОВ (по телефону от соб. корр.). В одном из лучших зданий города открылся хорошо оборудованный ресторан. Здесь имеется богатый буфет. Ежедневно ресторан выпускает свыше одной тысячи вкусных блюд.

ПРИСВОЕНИЕ ПРОДОВОЛЬСТВЕННЫХ КАРТОЧЕК

Кассир-инкассатор Аксенова и контролер контрольно-учетного сектора 22-й столовой управления рабочего снабжения Уралмашзавода Э. Безмозгина занимались присвоением продовольственных карточек и денег, поступающих за абонементы. Им удалось украсть около 900 продовольственных карточек и 18.000 рублей денег. Преступницы разоблачены и привлекаются к уголовной ответственности.

Коротко

◆ **Триста подростков**, работающих на Свердловской железной дороге, получили двухнедельный отпуск. Ребята выехали отдыхать в лагеря, расположенные близ Камышлова, Кузино и станции Хрустальная.

◆ **Выпуск стеклянных елочных игрушек** начинает стеклодувный цех Свердловского завода электроламп.

В Японии

Самолеты поднимаются с аэродрома и, сделав круг, берут курс к островам Японии. Нашим летчикам впервые приходится прокладывать более чем тысячекилометровый путь через Японское море. Вскоре мы оказываемся у берегов Японии. Проходим над городом Касивадзаки. На рейде стоят военные корабли, жмутся к берегам многочисленные рыбацкие лодки и шхуны.

Попадаем в район японских Альп. Высокие, угрюмые горы, покрытые зеленью, громоздятся на протяжении многих сотен километров. На вершинах некоторых лежит снег. Горы закрывает свинцовая туча, идет сильный снег. Самолет кидает из стороны в сторону. Он с трудом набирает высоту и идет вслепую, по приборам.

Перед нами Токийская долина. Города и деревни, рисовые поля, испещренные крохотными, расположенными в шахматном порядке квадратами. Вот и Токио—гнездо японских империалистов. Тут, в этом городе, японская военщина вынашивала свои грабительские планы захвата чужих земель, покорения народов Восточной Азии и Тихого океана. Отсюда японские агрессоры протягивали свои хищные лапы к Корее, Маньчжурии, Китаю, превратив их территорию в плацдарм для нападения на Советский Союз.

Разворачиваемся над Токио. Город почти наполовину сожжен. Уцелела от пожаров лишь центральная часть, где сосредоточены массивные кирпичные здания, но и среди них—много разрушенных.

Садимся на знаменитом японском аэродроме Ацуги в 50 километрах от Токио и 30 километрах от Иокогамы. Огромное зеленое поле аэродрома заполнено транспортными американскими самолетами. По краям поля—остатки разбитых японских самолетов.

Завидев наши самолеты, американцы быстро выкладывают посадочный знак, приветливо машут нам. Не успели мы выйти из кабин, как нас окружила большая группа летчиков, которые стали засыпать нас многочисленными вопросами.

Лейтенант Ричард Пауль интересуется, как воевали советские летчики в Маньчжурии, сколько японских самолетов сбили они за время войны. Сержант Деллар спрашивает командира нашей машины—участвовал ли он в войне против Германии.

Дорога вьется среди бамбуковых и каштановых рощ. Дорога отвратительная—вся в выбоинах, в вонючих лужах. Плотно к дороге жмутся ветхие домики крестьян с крохотными участками огородов.

Иокогама. В этом городе до войны насчитывалось около миллиона жителей. Здесь был первоклассный порт, огромные верфи, крупные машиностроительные заводы, железнодорожные мастерские, ткацкие и шелкопрядильные фабрики. Все это было до войны, а сейчас города, по существу, нет. Большинство заводов и фабрик сожжено и разрушено. Те, что уцелели, не действуют из-за отсутствия сырья. Уцелевших кирпичных зданий в городе не больше двух десятков. Кругом пустыни, груды щебня, жести. Сохранился порт, вокзалы, электрическая железная дорога, которая сейчас нормально действует, трамвайная линия Иокогама—Токио.

Из окна отеля хорошо видна Иокогамская бухта, заполненная кораблями союзников. Тут линкоры, крейсеры, эсминцы, миноносцы, транспорты, авианосцы. Военные суда прибывают беспрерывно, становятся длинной вереницей на рейде. Их флаги гордо реют над Токийским заливом и Иокогамской бухтой.

НИК. БОГДАНОВ.
ИВ. БОЧАРНИКОВ.

Токио—Иокогама, 8 сентября (спецкоры ТАСС).

ПОДПИСАНИЕ АКТА О КАПИТУЛЯЦИИ ЯПОНСКОЙ АРМИИ В КИТАЕ

ЛОНДОН, 10 сентября (ТАСС).

В Нанкине 9 сентября подписан официальный акт о капитуляции миллионной японской армии в Китае. С японской стороны акт подписан генералом Окамура и принят генералом Хо Ин-цыном.

В акте о капитуляции говорится, что «император Японии и японская императорская ставка признают полное военное поражение японских вооруженных сил от сил союзников». В документе указывается, что капитуляции подлежат все наземные, морские, авиационные и вспомогательные японские силы, находящиеся на территории Китая, на Формозе, во Французском Индо-Китае и в северной части Китая до 16 градуса северной широты.

ПРИНЯТИЕ ФИНСКИМ СЕЙМОМ ЗАКОНОПРОЕКТА О НАКАЗАНИИ ВИНОВНИКОВ ВОЙНЫ

ХЕЛЬСИНКИ, 8 сентября (ТАСС).

Финское радио передает, что на сегодняшнем утреннем заседании сейма состоялось второе чтение правительственного законопроекта с внесенными конституционной комиссией поправками о наказании виновников войны. Большая комиссия сейма настаивала на одобрении этого законопроекта. Сейм принял законопроект в том виде, в каком он был внесен конституционной комиссией.

ОБРАЩЕНИЕ ИСПОЛКОМА ДЕМОКРАТИЧЕСКОГО СОЮЗА НАРОДА ФИНЛЯНДИИ К СОЦИАЛ-ДЕМОКРАТИЧЕСКОЙ ПАРТИИ ФИНЛЯНДИИ

ХЕЛЬСИНКИ, 8 сентября (ТАСС).

Газета «Вапаа Сана» сообщила, что исполком Демократического союза народа Финляндии (ДСНФ) отправил 22 августа социал-демократической партии Финляндии письмо с предложением начать переговоры о расширении и укреплении взаимного сотрудничества социал-демократической партии и ДСНФ.

«Заключенный между тремя крупнейшими фракциями сейма договор о взаимном сотрудничестве, говорится в письме, с успехом осуществляется в сейме и правительстве. Этот договор уже доказал свое большое и важное значение для построения и укрепления демократии, а также для осуществления лучшего будущего нашей страны. Однако достижение наилучших результатов (при помощи этого договора) требует более тесного сотрудничества между рабочими организациями, заключившими такой договор».

Отметив, что уже теперь в связи с подготовкой коммунальных выборов осуществляется широкое сотрудничество между социал-демократической партией и ДСНФ, исполком ДСНФ заявляет, что такое сотрудничество следовало бы распространить и на другие области.

28 августа исполком социал-демократической партии прислал ответ, в котором сообщает, что предложение демократического союза народа Финляндии будет обсуждено на заседании исполкома.

АЛБАНСКИЙ НАРОД ТРЕБУЕТ УСТАНОВЛЕНИЯ РЕСПУБЛИКИ

БЕЛГРАД, 8 сентября (ТАСС).

По сведениям из Тираны, албанское правительство получает резолюции многих митингов и собраний, происходящих во всей стране, и телеграммы, в которых албанское население приветствует решения с'езда Народного фронта Албании и высказывается за республику. В резолюции областного с'езда антифашистской молодежи г. Драч говорится: «Заверяем вас, что мы приложим все свои силы для осуществления нашего общего желания—создания передовой демократической Албанской республики». Участники многочисленных митингов и собраний, состоявшихся в области Корча, также единодушно высказались за республику».

РЕШЕНИЕ НАЦИОНАЛЬНОГО КОМИТЕТА ВСЕОБЩЕЙ КОНФЕДЕРАЦИИ ТРУДА О МЕЖДУНАРОДНОМ БЮРО ТРУДА

ПАРИЖ, 9 сентября (ТАСС).

Большинством в две трети голосов национальный конфедеральный комитет всеобщей конфедерации труда принял резолюцию, требующую ликвидации международного бюро труда или его использования в качестве одного из специализированных институтов, предусмотренных уставом Об'единенных наций.

ПРОВОКАЦИИ ГРЕЧЕСКИХ РЕАКЦИОНЕРОВ НА АЛБАНСКОЙ ГРАНИЦЕ

БЕЛГРАД, 8 сентября (ТАСС).

Как сообщает албанское телеграфное агентство, греческие реакционеры не прекращают провокаций на побережье Албании. 31 августа три греческих моторных катера приблизились к берегу Албании, взяли на буксир албанскую баржу, груженную лесом, и увели ее. 2 сентября греки произвели два орудийных выстрела по албанскому берегу. Агентство указывает, что албанские прибрежные села часто подвергаются артиллерийскому и пулеметному обстрелу с греческих судов.

1 сентября вооруженный пулеметами отряд греческих солдат переправился на албанскую территорию. Вечером того же дня албанскую границу перешел греческий патруль в составе 6 солдат и, стреляя, прошел 600 метров в глубь албанской территории. Только после того, как албанский патруль произвел выстрелы в воздух, греческие солдаты отступили к границе.

ВЫХОД СТОКГОЛЬМСКОГО ПРОФСОЮЗА МЕТАЛЛИСТОВ ИЗ СОЦИАЛ-ДЕМОКРАТИЧЕСКОЙ ПАРТИИ

СТОКГОЛЬМ, 8 сентября (ТАСС).

Крупнейший профсоюз Швеции — Стокгольмский профсоюз рабочих металлистов, об'единяющий свыше 30 тысяч членов, решил с 1 января 1946 года выйти из социал-демократической партии, в которую он входил коллективно.

В мотивировке этого решения говорится, что «металлисты в своей жестокой борьбе с союзом работодателей не имели никакой поддержки со стороны руководства социал-демократической партии. Наоборот, социал-демократическая пресса заняла позицию, противоречащую интересам рабочих, вследствие чего среди большинства членов профсоюза металлистов возникла сильная и вполне справедливая оппозиция против дальнейшего коллективного членства в социал-демократической партии».

ДЕЯТЕЛЬНОСТЬ ПРОФСОЮЗОВ ПОЛЬШИ

ВАРШАВА, 7 сентября (ТАСС).

В Варшаве закончился на-днях пленум центральной комиссии профсоюзов Польши, в котором приняли участие члены комиссии, генеральные секретари 19 централизованных профсоюзов, а также секретари окружных комиссий профсоюзов.

Пленум отметил, что период, прошедший со времени первого заседания центральной комиссии профсоюзов, с ноября 1944 года, явился периодом восстановления профсоюзных организаций и централизации профсоюзного движения. Под руководством центральной комиссии профсоюзы выросли в массовую организацию, об'единяющую около миллиона работников физического и умственного труда.

В постановлениях отмечаются также значительные успехи, достигнутые в деле улучшения положения трудящихся Польши. Пленум отметил, что профсоюзное движение Польши встало на правильный путь, поддержав в свое время политику Польского комитета национального освобождения, а ныне оказывая поддержку временному правительству Национального единства, полностью отвечающему интересам трудящихся демократической Польши.

Пленум центральной комиссии профсоюзов принял решение просить правительство принять постановление о взимании с работодателей определенных сумм на социальное обеспечение, создать специальные фонды для снабжения трудящихся, организовать снабжение детей, снабжение топливом и керосином, немедленно увеличить зарплату государственным служащим и служащим коммунальных предприятий, организовать при фабриках детские ясли и детские сады. Одновременно пленум призвал членов профсоюзов увеличить производительность труда, подчеркивая, что с этим связано улучшение жизни трудящихся и восстановление страны.

В решениях пленума резко осуждается деятельность реакционных элементов в стране и спекулянтов. Пленум решил просить правительство организовать специальную комиссию с участием представителей профсоюзов и политических партий для борьбы со спекуляцией, злоупотреблениями и бандитизмом и создать специальные народные суды.

ЯПОНСКИЕ ПОТЕРИ В ВОЙНЕ

ЛОНДОН, 8 сентября (ТАСС).

Как передает агентство Рейтер, представитель японского правительства сообщил 88 сессии японского парламента о том, что общие потери в живой силе японской армии и флота достигли 5.085 тысяч человек. Японская армия потеряла убитыми 310 тысяч, а флот—157.365 человек. В результате воздушных налетов авиации союзников убито 241.309 человек и ранено 313.041 человек. Только в одном Токио убито 88.250 человек.

Из 10 линкоров, которыми японский флот располагал в начале войны, к концу военных действий осталось только 4, но ни один из них негоден к использованию. Из 25 авианосцев японский флот потерял 19 и только 2 авианосца пригодны к использованию. Из 47 крейсеров только 3 способны к действиям. Из 174 эсминцев, построенных до и во время войны, только 30 годны к использованию. В начале войны в строю японского флота имелись 64 подводных лодки и во время войны вновь вступили в строй 126 подводных лодок. За время войны была потеряна 131 подводная лодка, из оставшихся 59 подводных лодок могут быть использованы 50.

В начале войны тоннаж японских торговых судов составлял в общей сложности 6.380 тыс. тонн, а к 1 августа этого года—1.560 тыс. тонн.

СМЕРТНЫЙ ПРИГОВОР КВИСЛИНГУ

ОСЛО, 10 сентября (ТАСС).

По сообщению радио Осло, Квислинг приговорен к смертной казни.

Член конгресса США о Советском Союзе

НЬЮ-ЙОРК, 5 сентября (ТАСС).

Агентство Ассошиэйтед пресс распространило полученную из Москвы статью члена палаты представителей США от республиканской партии Болтон (штат Огайо), в которой вкратце описываются ее личные впечатления от поездки по Советскому Союзу вместе с делегацией конгресса. Болтон пишет:

«Мои первые впечатления связаны с величием России, включая величие сердец людей, с которыми мы разговаривали на улицах и фермах. На основании моих личных встреч до настоящего времени я вынесла убеждение, что мудрое руководство и осторожная государственная политика наших обеих стран могут поддержать и усилить постоянные мирные взаимоотношения. Я ожидаю с глубочайшим интересом дальнейших поездок и бесед в России».

Перед выборами во Франции

Правительственный закон об избирательном режиме

ПАРИЖ, 9 сентября (ТАСС).

Позицию правительства де Голля в отношении избирательного режима, изменения которого требуют все основные партии, а также всеобщая конфедерация труда, можно считать окончательно определившейся. Через несколько дней после отказа главы правительства вступить в переговоры с представителями политических партий и всеобщей конфедерации труда (ВКТ), выраженного в письме на имя Жуо, газета «Журналь офисиель» опубликовала правительственный закон об избирательном режиме.

В политических кругах Парижа обращают внимание на то обстоятельство, что согласно этому закону крупнейшие промышленные департаменты, а также Париж, разделены на избирательные районы таким образом, что наиболее важные промышленные центры оказываются в отношении парламентского представительства в наиболее неблагоприятном положении. Например, в 3-м избирательном секторе Парижа один депутат будет приходиться на более чем 100 тысяч жителей; в каменноугольном центре Дуэ один депутат приходится на 97 тысяч 563 жителя, в другом угольном центре Бетюн—один депутат на более чем 90 тысяч жителей, в Лионе —один депутат на более чем 77 тысяч жителей. Зато в департаменте Нижние Альпы один депутат приходится на 44 тысячи жителей. В департаменте Сены один депутат избирается 60 тысячами избирателей, а в Бельфоре один депутат будет избираться 24 тысячами избирателей.

УНИЧТОЖЕНИЕ ГЕРМАНСКИМИ ВОЙСКАМИ ВОЕННОГО ИМУЩЕСТВА В НОРВЕГИИ

ОСЛО, 8 сентября (ТАСС).

Находящиеся здесь до сего времени германские войска перед отправкой в Германию сжигают и уничтожают оставшуюся у них технику и склады обмундирования. Общественность возмущена этим фактом. Несмотря на цензуру, газеты выступили с протестами. Газета «Фрихетен» пишет:

«Мы думали, что разрушения в нашей стране прекратились, но это не так. Разрушения продолжаются, хотя довольно странным образом. Немцы уничтожают свои материалы, ломают автомобили и бросают их в море, сжигают на огромных кострах одеяла, обувь, кожу и другие товары. Союзные войска, а также норвежцы стоят и смотрят, как происходит это уничтожение».

Газета «Моргенбладет», ссылаясь на сообщение агентства Ритсаус, пишет: «Передают, что уничтожение германского оружия и военного снаряжения в Норвегии происходит по общему приказу союзного командования, который должен быть приведен в исполнение прежде, чем союзные войска покинут ранее оккупировавшиеся немцами страны. Причиной этого уничтожения частично является желание воспрепятствовать всякой возможности восстановления германской военной индустрии и частично, чтобы избежать скрытой торговли немецким оружием. Если с норвежской стороны считают, что разрушение укреплений на норвежском побережье происходит без учета интересов будущей обороны Норвегии, то причиной этого является незнание фактического положения. Верно, что немецкие сооружения по всему норвежскому побережью уничтожаются в широких масштабах, но союзники охотно принимают во внимание желание норвежцев сохранить некоторые сооружения. Норвежские военные власти имели возможность инспектировать сооружения и указать нужные им батареи, особенно, торпедные и зенитные».

Далее газета от себя заявляет: «Это сомнительное раз'яснение, полученное почему-то через агентство Ритсаус, совершенно не удовлетворяет нас. Поэтому мы просили союзные власти в Норвегии, а также норвежские власти дать общественности надлежащее об'яснение».

ЗАЯВЛЕНИЕ ЗАМЕСТИТЕЛЯ БЕРЛИНСКОГО БУРГОМИСТРА О ГИТЛЕРЕ

ЛОНДОН, 9 сентября (ТАСС).

Корреспондент агентства Рейтер сообщает из Берлина, что 8 сентября заместитель бургомистра Берлина д-р Карл Марон заявил, что, по его твердому убеждению, Адольф Гитлер жив. Марон указал, что, как было доказано, ни один из пяти трупов, найденных близ бомбоубежища имперской канцелярии, не был трупом Гитлера.

ЛОНДОН, 9 сентября (ТАСС).

Как передает агентство Рейтер, по словам газеты «Ивнинг Стандарт», сотрудники Скотланд-Ярда считают, что Гитлер все еще жив. Газета добавляет, что во время своего пребывания в Уэльсе в качестве военнопленного заместитель Гитлера Рудольф Гесс написал книгу о Гитлере. Эта книга сейчас просмотрена работниками Скотланд-Ярда. Газета утверждает, что в книге указано на возможность подготовки тайных убежищ и путей для побега в случае, если гитлеровский план завоевания мира потерпит неудачу.

РАСКРЫТИЕ ПОДПОЛЬНОЙ ВРЕДИТЕЛЬСКОЙ ОРГАНИЗАЦИИ В АМЕРИКАНСКОЙ ЗОНЕ ОККУПАЦИИ ГЕРМАНИИ

ЛОНДОН, 9 сентября (ТАСС).

Лондонское радио сообщает, что в американской оккупационной зоне Германии раскрыта подпольная фашистская организация, занимавшаяся саботажем. Арестовано 40 человек. Бандой руководил бывший высокопоставленный сотрудник гестапо, который бежал из Кельна и затем работал в Веймаре пекарем. При обыске найдено 1200 фунтов динамита.

Во время систематических обысков и мероприятий по выявлению саботажников и участников подпольной фашистской организации американские военные власти произвели за последнее время около 80 тысяч арестов. Среди арестованных обнаружено много эсэсовцев, которые выдавали себя за военнопленных. Обнаружено также 75 тайных радиопередатчиков и большое количество спрятанного оружия.

ЗАЯВЛЕНИЕ АМЕРИКАНСКОГО ГЕНЕРАЛА

НЬЮ-ЙОРК, 8 сентября (ТАСС).

По сообщению корреспондента агентства Ассошиэйтед пресс из Манилы, бригадный генерал американской армии Дрейк, прибывший после освобождения его Красной Армией из Мукденской тюрьмы, выразил сожаление о том, что все японские армии не разбиты на поле сражения так, как Красная Армия разбила Квантунскую армию.

Другие офицеры, вернувшиеся вместе с Дрейком, выразили надежду на то, что японцам будут пред'явлены жесткие условия мира.

Иностранная хроника

◇ В США спущен на воду новый авианосец «Филиппин Си» водоизмещением в 27.100 тонн. Длина авианосца—880 футов, ширина—93 фута.

◇ С 6 сентября восстановлена телеграфная и почтовая связь между Англией и Польшей.

◇ В польских газетах помещено сообщение о том, что общество польско-советской дружбы насчитывает 14 филиалов в крупных городах и 20—в других населенных пунктах Польши.

◇ Закончил работу проходивший в Кракове общепольский с'езд союза польских писателей. С'езд принял новый устав союза. Председателем союза писателей избран Ярослав Ивашкевич.

◇ 8 сентября исполнилась годовщина со дня опубликования в Польше декрета о земельной реформе. К началу реформы семь тысяч помещичьих семейств держали в своих руках 1.944.102 гектара земли. Эти имения в течение только одного полугодия перешли в руки 390 тысяч крестьянских семейств. Часть земли предназначена на общественные нужды — для сельскохозяйственных школ, опытных полей и прочее. В связи с проведением земельной реформы большую деятельность развернул союз крестьянской взаимопомощи.

ИЗВЕЩЕНИЕ

12 сентября, в 7 час. 30 мин. веч., в парткабинете горкома ВКП(б) для лекторов, докладчиков и партийно-хозяйственного актива состоится лекция на тему: «Закономерности социалистической системы хозяйства». Читает лектор горкома ВКП(б) тов. Писаренко.

Ответственный редактор Л. С. ШАУМЯН.

В помещении театра Музыкальной комедии
Спектакли Свердловского государственного драматического театра
Сегодня ТАК И БУДЕТ
12-IX ЖЕНИТЬБА БАЛЬЗАМИНОВА

ОКРУЖНОЙ ДОМ КРАСНОЙ АРМИИ
Гастроли Свердловского госуд. областн. драматического театра
(г. Каменск-Уральский)
Сегодня СВАДЬБА КРЕЧИНСКОГО
12 и 13-IX премьера ВСТРЕЧА В ТЕМНОТЕ

СЕГОДНЯ В КИНОТЕАТРАХ:
ОКТЯБРЬ—Дни и ночи. СОВКИНО—Дни и ночи. ТЕМП—Дни и ночи. СТАЛЬ — Дурсун. КИНОТЕАТР имени Маяковского Золотая тропа.

Дом культуры железнодорожников
Сегодня демонстрируется кинокартина ЭТО БЫЛО В ДОНБАССЕ.

САД-ТЕАТР имени ВАЙНЕРА
Сегодня и ежедневно
гастроли ансамбля артистов московск. цыганского госуд. театра «РОМЭН»
В программе: цыганские романсы, дуэты, песни и пляски в сопровождении гитар.
Начало в 9 час. 30 мин. вечера.

ГОСИППОДРОМ
12-IX БЕГА. Нач. в 6 ч. вечера.
16-IX Закрытие скакового сезона.

Свердловскому горфинотделу
для работы в контрольно-ревизионном управлении
срочно требуются на постоянную работу
КОНТРОЛЕРЫ-РЕВИЗОРЫ
и в аппарат горфинотдела инспекторы финансирования народного хозяйства и госдоходов.
Оплата труда по соглашению.
Обращаться: г. Свердловск, ул. Ленина, 24-а, 3-й этаж, комната № 32.

ТРЕБУЮТСЯ:
мастера по ремонту часов, пишущих машинок, арифмометров, бухгалтер, кассиры, заведующий снабжением.
Оплата труда по соглашению.
ОБРАЩАТЬСЯ: г. Свердловск, ул. Малышева, 28, арт. «Уральский часовщик» телефон Д1-26-64.

Свердловская контора „ГЛАВКИНОПРОКАТ“
ВЫПУСКАЕТ НА ЭКРАНЫ КИНОТЕАТРОВ
художественный фильм
ДНИ и НОЧИ

Сценарий К. СИМОНОВА. Постановка Александра СТОЛЛЕРА.
Главные роли исполняют артисты: В. СОЛОВЬЕВ, А. ЛИСЯНСКАЯ, Ю. ЛЮБИМОВ, Л. СВЕРДЛИН, Д. САГАЛ, В. КЛЮЧАРЕВ, М. ДЕРЖАВИН, Н. ГЕРАГА.
Производство ордена Ленина киностудии «МОСФИЛЬМ».
Постановка в г. Свердловске начата с 10 сентября в кинотеатре «ТЕМП» и с 11 сентября в кинотеатрах «ОКТЯБРЬ» и «СОВКИНО».

Свердловская профтехшкола при городском управлении ПРОМКООПЕРАЦИИ
производит ДОПОЛНИТЕЛЬНЫЙ НАБОР на 1945-46 учебный год.
На отделения: СЛЕСАРНОЕ (готовит слесарей-универсалов), ОБУВНОЕ (готовит мастеров по пошиву модельной обуви).
Срок обучения 2 года. Принимаются мальчики от 14 до 18 лет с образованием не ниже 5 классов НСШ.
Все принятые обеспечиваются бесплатным 2-разовым питанием, обмундированием. Учащиеся получают на руки 50% своего заработка. Учащиеся слесарного отделения, кроме того, получают стипендию от 75 до 100 р. в месяц, нуждающимся предоставляется общежитие.
Прием заявлений до 20 сентября 1945 года. Документы: заявление, автобиографию, справку об образовании, метрическую выпись, справку о состоянии здоровья направлять по адресу: г. Свердловск, ул. Сакко и Ванцетти, 64.

Уральский индустриальный институт им. С. М. Кирова
ОБ'ЯВЛЯЕТ, что
ПРИЕМ ЗАЯВЛЕНИЙ продлен до 15 сентября
на факультеты: черной и цветной металлургии, химико-технологический, строительный, механический, энергетический, инженерно-экономический.
Адрес института: г. Свердловск, Втузгородок.

УРАЛЬСКИЙ ЛЕСОТЕХНИЧЕСКИЙ ИНСТИТУТ
ОБ'ЯВЛЯЕТ, что
ПРИЕМ ЗАЯВЛЕНИЙ ПРОДЛЕН до 15 сентября.
НА ФАКУЛЬТЕТЫ: лесотранспортный, механической обработки древесины, химико-технологический и лесного хозяйства.
Адрес института: г. Свердловск, ул. Ленина, 79, телефон Д1-22-45.

ВНИМАНИЮ ГРАЖДАН—владельцев строений и скота
ГРАЖДАНЕ,
имеющие в своем личном пользовании строения и скот, но по каким-либо причинам не получившие извещения (страхового свидетельства) по обязательному окладному страхованию, немедленно обратитесь за получением этого извещения по месту жительства: в инспекцию ГОССТРАХА или К НАЛОГОВОМУ АГЕНТУ.
Одновременно ставим в известность, что в городах и рабочих поселках платежи принимаются отделениями Госбанка, инспекторами Госстраха, страховыми и налоговыми агентами. В сельской местности—налоговыми агентами при сельсоветах.
ВНОСИТЕ ПЛАТЕЖИ НЕМЕДЛЕННО после получения страхового извещения.
Свердловское областное управление ГОССТРАХА.

ПРИЕМ ОБ'ЯВЛЕНИЙ и РЕКЛАМ
ЕЖЕДНЕВНО
с 10 часов утра до 4 часов вечера, улица Ленина, 4-й этаж, комната 84.
Телефон Д1-06-47.

Восточное отделение Союзного треста ПРОМТРАНСПРОЕКТ
НАРКОМСТРОЯ
ВЫПОЛНЯЕТ проектно-изыскательские работы по реконструкции и новому строительству всех видов транспорта и его обустройств на промпредприятиях Урала и Востока в составе:
1. Рельсовый и безрельсовый транспорт внешний и внутризаводский. 2. Мосты, путепроводы, эстакады и пр. инженерные сооружения. 3. Механизация погрузочно-разгрузочных работ. 4. Связи и сигнализации. 5. Обследование и эксплоатация транспорта. 6. Съемка и инвентаризация путевого хозяйства. 7. Тяговое хозяйство, экипировочные и другие обустройства промтранспорта.
С заказами обращаться по адресу: г. Свердловск, ул. Малышева, 19, тел. Д1-56-38.

Свердловскому лесотехническому техникуму
ТРЕБУЮТСЯ:
ПРЕПОДАВАТЕЛИ ГЕОГРАФИИ и ЧЕРЧЕНИЯ, ТЕХНИК-СТРОИТЕЛЬ, БИБЛИОТЕКАРЬ, СЕКРЕТАРЬ-МАШИНИСТКА, ШОФЕР, ГРУЗЧИК, ЗАВХОЗ, БУХГАЛТЕР, КАССИР, УБОРЩИЦЫ, КОМЕНДАНТЫ, ЭЛЕКТРОМОНТЕР.
Обращаться: Дом промышленности, 3-й этаж, 2-й блок.

Особо-строительно-монтажному Управлению
ТРЕБУЮТСЯ: МОНТАЖНИКИ, СВАРЩИКИ, СВЕРЛОВЩИКИ, АВТОГЕНЩИКИ, СЧЕТНЫЕ РАБОТНИКИ, КЛЕПАЛЬЩИКИ всех разрядов, а также ПОДСОБНЫЕ РАБОЧИЕ для работы в г. Свердловске и других городах области. Оплата и условия труда по соглашению.
Справки можно получить ежедневно по тел. Д1-56-08 и по адресу: ул. Малышева, 19, 2-й этаж ежедневно с 10 час. утра по 5 ч. веч.

Свердловскому областному дорожному отделу для работы в г. Свердловске и в районах
ТРЕБУЮТСЯ: инженеры и техники-строители и дорожники, механики, шоферы, трактористы, снабженцы, секретари и машинистки.
Условия по соглашению.
Обращаться: г. Свердловск, улица Р. Люксембург, 60, комн. 78, тел. Д1-30-70.

ОРС'у
ТРЕБУЕТСЯ на постоянную работу в подсобное хозяйство на ст. Богданович
СТАРШИЙ БУХГАЛТЕР на самостоятельный баланс
Для работы в г. Свердловске
ТРЕБУЕТСЯ ЕЗДОВОЙ
Обращаться: ул. Щорса, 2, тел. Д1-37-13.

ТРЕБУЮТСЯ:
инженеры-механики, инспекторы, главн. и старшие бухгалтеры, агрономы, заведующие складами, делопроизводители.
Обращаться: Дом промышленности, 3-й этаж, 3-й блок, телефон Д1-48-74.

Свердловскому ликерно-водочному ЗАВОДУ
ТРЕБУЮТСЯ:
инженеры или техники-строители, механики и химики, бондарь, плотник, слесарь, автогенщик и разнорабочие.
Обращаться: по телефону Д1-04-90, Д1-05-20, Д1-74-16.

Свердловской нормативной станции
Цужелдорстроя НКПС
ТРЕБУЮТСЯ на постоянную работу:
инженеры-строители железных дорог, инженеры и техники по техническому нормированию, главный бухгалтер, секретарь-машинистка.
Оплата по соглашению.
Обращаться: г. Свердловск, ул. Челюскинцев, 11, комн. 328, телефон Д1-80-00 добавочный 7-25.

Адрес редакции: Свердловск, ул. Ленина, 47, 4-й этаж. Телефоны редакции: ответственный редактор Д1-19-07, зам. ответственного редактора Д1-43-07, ответственный секретарь и секретариат Д1-28-03, отдел партийной жизни Д1-89-39, отдел пропаганды Д1-38-82, промышленно-транспортный отдел Д1-82-86, Д1-39-10, сельхозотдел Д1-17-62, отдел писем Д1-39-76, Д1-35-94, отдел культуры и быта Д1-43-09, отдел информации Д1-34-05, стенографистки Д1-30-71, зав. издательством Д1-29-50, отдел об'явлений Д1-06-47.

НС21903. Газетно-журнальная типография издательства «Уральский рабочий». Свердловск, ул. Ленина, 47. Заказ № 3481.